Gedichte von August Stöber.

Gedichte

von

August Stöber.

Straßburg,
Druck und Verlag von G. L. Schuler, kleine Gerberstraße No. 5.

Heidelberg,
in der akademischen Buchhandlung von C. F. Winter.

1842.

Gedichte

von

August Stöber.

Straßburg,
Druck und Verlag von G. L. Schuler, kleine Gerberstraße Nro. 5.

Heidelberg,
in der akademischen Buchhandlung von C. F. Winter.

1842.

Ex
Bibliotheca Regia
Berolinensi

Yo 741

Frühlingsbote.

Ein Vöglein kommen geflogen,
Gar lustig in den Hain,
Weiß nicht hat sich's betrogen,
Singt: Frühling will herein!

Das hat ein Reh' vernommen
Im schwarzen Tannenkleid,
Der sagt: Es mag nicht frommen,
Noch ist's nicht an der Zeit!

Doch haben's auch vernommen
Die Knospen all' im Hain,
Sind schnell heraus geklommen
Zum lichten Sonnenschein.

Das Veilchen hat ergossen
Schnell seinen süßen Duft,
Das Brünnlein ist geflossen,
Von Lieben thut die Luft.

Der Aar' mit Flügelschlägen
Sich stumm zum Schlafe streckt,
Derweil ein Blüthenregen
Ihn ganz mit Duft bedeckt.

Maientag.

Morgen ist ein Maientag!
Ei wie sieht's doch rührig aus
Heut' im ganzen Erdenhaus!
Alles will sich emsig schicken
Bräutlichselig sich zu schmücken:
Anger hat die ganze Nacht
Schon mit Sticken zugebracht,
Hat von Veilchen ein Geschmeid
Sich gehaucht auf's grüne Kleid;
Bächlein schlingt als Gürtelschnur
Seine Perlen um die Flur;
Blütenbaum, umduftet ganz,
Bietet sich zum Hochzeitkranz;
Vöglein rühren frisch die Schwingen,
Wollen Tafellieder singen.
Unten ist schon Alles fertig,
Erde harret froh gewärtig:
Aber hoch in Himmelsräumen
Noch die grauen Wolken säumen,
Schau'n so recht in Wintergraus
Drohend aus dem luft'gen Haus. —
Wenn die Erd' in Lust entglommen,
Soll denn Leid vom Himmel kommen?
Morgen ist ein Maientag!

Die Plünderer.

Ei wie will es mich verdrießen
Wenn sie mir des Baches Wellen
Ganz mit Netzen rings umstellen,
Und die Fischlein mir, die schnellen,
Locken aus dem Flutkristalle!

Ja, das muß mich wohl verdrießen
Seh' ich, wie mit gier'gen Blicken,
Sich die Apotheker bücken,
Alle Blumen weg mir pflücken
Und den ganzen Wald mir plündern!

Sonderlich will's mich verdrießen
Hör' ich stets das Jagdhorn schallen,
Hör' ich stets die Büchse knallen,
Seh' ich Haf' und Rebhuhn fallen,
Reh' und Hirsche blutig fliehen!

Ja, das muß mich recht verdrießen!
Gut, daß ihr doch, liebe Sterne,
Oben wandelt in der Ferne!
Ach, dem Dichter würden gerne
Sie auch noch den Himmel plündern!

Auf dem Felssprung.

Auf dem Felssprung will ich liegen
Drunter hin das Bächlein schäumt,
In das weiche Moos mich schmiegen
Rings von Haideblüt' umsäumt.

Wilde Bienenschwärme fliegen
Durch den üpp'gen Sommerwald,
Nachtigallenlieder wiegen
Mich in Schlummer alsobald.

Sieh! da packen mich zwei Hände,
Und zwei Augen sehn mich an;
Aengstlich zeigt die jähen Wände
Unter mir, der Jägersmann.

Freund, hab' Dank für deine Sorgen!
Doch ich lag in treuer Hut,
Fühlte mich bewacht, geborgen
Wie an Mutterbrust so gut.

In der Städte dumpfer Schwüle,
Auf dem Menschenmarkte dicht,
Schlief ich, wie in Waldeskühle,
An der Kluft, so sicher nicht.

In den Bergen.

Inmitten in den Bergen, auf ihren höchſten Höhn,
Kann ich umher nur Himmel und grüne Wälder ſehn!
Es wirft ſich wie in Wellen ein weiter Ocean.
Mein Herz tritt friſch und fröhlich die Fahrt durch euch hinan!
Tief in euch will ich tauchen, durch Thal und Felſenwand,
Nicht fragen nach dem Kompaß der weiſt in's ebne Land

Die Pappel.

„Die Pappel im Mondenſilberſchein
Von Lenzhauch übergoſſen,
Steht auf dem Hügel ganz allein
Wie ein Münſter, dem Stein entſproſſen.“

Wie ein Münſter? Nein, ſo recht wie ein Baum,
Im lieblichſten Mondesſcheine!
Laßt ihm ſein Leben, dem Pappelbaum!
Ihr müßt gleich Alles verſteinen.

Gute Nachbarschaft.

Den Wald begränzt der Wiesenraum,
Die Wiese ruht am Waldessaum.
Wie flüstert's heimlich im Gebüsch!
Wie lacht der Anger duftig, frisch!
Waldvogel singt so erbaulich,
Die Blume schaut so vertraulich.
Sie nickt den Gruß in's wald'ge Haus,
Und jener singt den Gruß heraus.
Sind die Kinder so einträchtiglich,
Gewiß nicht zanken die Alten sich!
Ja, Wald und Wies', zu jeder Zeit,
Ihr seid die besten Nachbarsleut'.

Wolkenveſte.

Hoch wölbt ſich am Himmel die Wolke,
Streckt duft'ge Spitzen empor,
Umſäumet wie Thürmlein und Warten
Mit ſilbernem ſchimmerndem Flor.

Kampfluſtig erhebt ſich die Lerche,
Steigt jubelnd über den Wall,
Und aus der eroberten Veſte
Tönt ſchmetternd der Siegerinn Schall.

Im Herbſte.

Entblättert ſtehn die Bäume ganz,
Die Zweige hangen ſtarr und todt;
Der Herbſtestſonne Scheideglanz
Wirft drüber noch ein ſchimmernd Roth.

O banges Herz, wie gleichſt du nicht
Dem blüt- und liebberaubten Baum!
O ſchien' zuletzt ſo himmliſch Licht
Auch einſt auf deinen Erdentraum!

Im Spätherbst.

Die Bäum' sind alle geschändet gar,
Die Auen ihrer Fülle baar;
Der Wind streicht über den Stoppelplatz,
Drin pickt nur Rabe noch und Spatz.

Wenn gehalten ist das festliche Mahl,
Wenn geräumt der helle prunkende Saal,
Dann läßt man die Bettelknaben
Sich an den Krummen noch laben.

Im Oktober.

Nach ſo langen Regentagen
Hat der Himmel voller Hulden
Seinen Mantel weggeſchlagen,
Und die Sonne lächelt gulden.

Morgen ſoll's ſchon wieder regnen,
Drum will Sonnenmütterlein
Erd', ihr Kind, noch einmal ſegnen
Mit recht warmem Liebesſchein.

Schwalben ſind ſchon alle fort,
Gelbe Blätter hier und dort,
Aſtern nur und Dahlien wanken
Traurig, voller Sterbgedanken.

Wacht nicht länger, lichte Kinder,
Senkt des Hauptes Fülle nieder,
Träumt hinüber in den Winter,
Sonnenmutter weckt euch wieder.

Abſchied vom Walde.

Im Wald, im blätterloſen,
Da ſchweigt es ganz und gar,
Wo ſo lautes Schlagen und Koſen,
So friſches Leben war.

Die Zweige niederhangen
Vom Winde gehöhnt und geneckt;
Der Weiher ſteht wie gefangen,
Mit rothen Blättern bedeckt.

Goldblaue Käfer liegen
Zerſtreut im gelben Gras;
Herbſtfädennetze fliegen
Umgarnend froſtig und naß.

Der letzte Vogel im Haine
Fliegt fort mit dem letzten Laut,
Eine Blum' in blaſſem Scheine
Noch traurig zur Erde ſchaut.

Auch der ſind abgefallen
Die Blätter im Windesgraus;
Todtkalte Nebel wallen —
Wald-Leben und Lieben iſt aus!

Herbſtſturm.

'ſ iſt Kirche heut' in der Natur!
Es braust der Sturm durch alle Flur,
Er predigt in dem Heiligthum
Sein ſchrecklich Evangelium
Vom Falle von Jeruſalem —
Sing', banges Herz, das Requiem!

Die ewige Geliebte.

Du haſt mir ſonſt mit Maienlüften,
Mit Vogelſang und Blumendüften
Das Herz in Liebe feſt umſtrickt:
Jetzt, Mütterlein Natur, willſt du mich fangen
Mit Herbſtesfäden, die umgarnend hangen.
Fürwahr, du treibſt das Spiel geſchickt!
Du biſt die klügſte aller Frauen!
Matrone noch, muß ich verliebt dich ſchauen;
Du Hohe, Einzigſchöne, füllſt mit Luſt,
Als Mägdlein mir, als Greiſinn, ſtets die Bruſt!

Im Winter.

Ich dank' dir's, Nebel, daß so dicht
Dein Schleier ſich verhüllend webt!
Was ſoll auch, wenn kein farbig Licht,
Kein Duft, kein Ton die Flur belebt,
Der bange Blick ſo weit hinaus?
Er ſchaut nur auf ein größres Leichenhaus!

Die Todte.

Starr, kalt und todt, im weißen Leichenrocke,
Den duft'gen Kranz von Reif um Stirn und Locke,
Liegst du, Natur — Und oben wacht der bleiche,
Der stille Mond, und hütet deine Leiche.

Der Ritterschlag.

Dein Knappe war ich lang' genug, Natur,
Du holde Dame, der ich mich ergeben!
Du weißt es wohl, es galt ein Wörtchen nur,
So setzt' ich für dich ein mein ganzes Leben.

Und weil ich dir gedient nach Knappenbrauch,
Ob du in Winterarmuth, starr, doch lieblich,
Ob du das Haupt umweht von Maienhauch —
So willst du's lohnen auch wie recht und üblich.

Du hast mich heute in den Wald bestellt,
Zum Felsenhang, wo wild der Thalbach rauschet
Und drüber hin der Zweige grün Gezelt
Sich webt, und mancher Waldessänger lauschet.

Das ist dein Ehrensaal, geschmückt, wie nicht
Ein Kaiserthrongemach von Reichthum funkelt.
Dein Hofstaat, Eiche, Buche, Tann' und Ficht'
Hat alle Krontrabanten längst verdunkelt.

Und nun ich fromm gewärtig auf dein Wort,
O Herrinn, auf den Knieen liegend lausche,
Da braust es wild urplötzlich fort und fort,
Es schüttelt Sturm die Bäume zum Gerausche.

Vom Himmel praſſelt eine Regenfluth
Die Blitze werfen hell die blauen Schlangen,
Der Donner grollt, und eine rothe Gluth
Hat rings umher den ganzen Kreis umfangen.

Ich bebe nicht, ich kenne dich daran,
Nun ſoll ich ewig deine Farben tragen!
Du riefeſt mich auf dieſen Kampfesplan
Und haſt im Sturm zum Ritter mich geſchlagen.

Traumflüchtigkeit.

O goldener Traum,
Wie luftiger Schaum
Im Bache, so biſt du zerronnen!
O ſüßes Gebild,
Von Feenhand mild
Aus himmliſchen Wundern gewoben,
O ſäh' ich dich noch!...
Ich erfinde dich doch
Du Daguerrotype für Träume!

Lied.

Wenn Winter kommt mit trüben Tagen,
Dann ſing' ich Frühlingsſonnenſcheinen!
Wenn Stürme wild an's Fenſter ſchlagen,
Sing' ich von Blüt' in duft'gen Hainen.

Wenn trübe Leiden mich umfangen,
Sing' ich: wie ſüß warſt du, mein Leben!
Zurück, du jetzt mit deinem Bangen!
Laß alte Träume mich umſchweben.

Bedingte Schönheit.

Du ſchönes griechiſches Profil,
Ihr klaren himmelblauen Augen;
Ihr Lippen, draus in ſüßem Spiel
Die Bienen möchten Honig ſaugen!
Was ſeid ihr, wenn euch nicht bewegt
Ein Herz, das durch die Hülle ſchlägt?

Du Lied, in Roſenſchein getaucht
Sind deiner Bilder Duftgeſtalten,
Die Worte, üppig hingehaucht,
Wie Frühlingsblüten ſich entfalten!
Was biſt du, wenn dich nicht bewegt
Ein Herz, das durch die Hülle ſchlägt?

Die Mutter.

Ich rath' euch, ihr Winde,
Geht ſachte, nur ſachte,
Bringt würzige Düfte vom Blütengewinde,
Bringt liebliche Kühlung dem ſchlummernden Kinde!
Geht ſachte, nur ſachte!

Ich rath' dir, o Quelle,
Nur ſtille, nur ſtille!
Ein andermal ſprich mir, du ſilberne, helle,
Von Blumen am Ufer, den Liebchen der Welle.
Nur ſtille, nur ſtille!

Ich rath' euch, im Haine,
Nur leiſe, nur leiſe!
Bergvögelein, ſinget beim mondlichen Scheine,
O weckt nicht, o weckt nicht die roſige Kleine.
Nur leiſe, nur leiſe!

Wie's ſtrahlet ſo milde!
Wie's lächelt im Traume!
O ſiehſt du wohl, Liebchen, viel Engelgebilde?
Und ſpielſt du mit ihnen auf goldnem Gefilde?
Wie's lächelt im Traume!

Johannistag 1439.

Das war am Sankt Johannistag,
Im letzten Abendſchein,
Da that Hans Hülz den letzten Schlag
Am letzten Münſterſtein.

„Geſellen alle kommt herauf
Und faltet eure Händ'!"
Es zuckt ein Hall hinan zum Knauf,
Hinab zum Fundament.

Und unſichtbar, in Andachtgluth,
Knie'n Tauſend Todte ſtumm,
Die in des Zeitſtroms raſcher Fluth
Gebaut am Heiligthum.

Der Meiſter aus der Todeshaft
Vor Allen iſt erwacht,
Erwin ſich aus dem Grabe rafft,
Zu ſchau'n des Werkes Pracht.

Der Leib wohl lang im Grabe ruht'
Doch ſchwebt der kühne Geiſt
Stets um den Bau in treuer Hut,
Daß nimmer er verwaiſt.

So ſchwebt er noch in alter Kraft
In unſre junge Zeit,
Und zeigt das Werk der Meiſterſchaft
In ew'ger Herrlichkeit.

Die Münstergnomen.

Hoch über Kron und Rose braust
Mit wildem Fittig der Sturm.
Die Wetterwolke vorüber saust
Und grüßt im Fluge den Thurm.

Und tief im Grund um Mitternacht
Da geht ein Singen auf.
Da fahren durch den dunkeln Schacht
Erdmännchen hinab und hinauf.

Sie schöpfen sich den reinsten Trank
Aus kristall'nem Münsterquell,
Sie fahren in Kupferschifflein blank
Durch's purpurne Wasser schnell.

Und brauset oben Sturmesflug,
Und tobt an der Felsenwand,
So hält der Zwerge Zauberspruch
Tief unten den Bau gebannt.

Sie hüten des Meisters stille Gruft
Allnächtlich im dunkeln Haus,
Und flattern am Tag durch blaue Luft,
Als Münsterschwalben, hinaus.

Das Uhrwerk im Münſter.

Man ſpricht von ſieben Schläfern, die ſchliefen ſieben Jahr,
Dazu noch ſiebenhundert und ſiebenzig fürwahr.
Doch endlich eines Morgens brach auf ihr Augenlicht,
Sie ſtrichen die dunkeln Locken aus ihrem Angeſicht.
Ich mein', du altes Leben, du bilderreicher Bau,
Hätt'ſt auch genug geſchlafen, Jahrhunderten zur Schau.
Will dich kein Meiſter löſen vom tiefen Todesſchlaf?
Hieß Ewigkeit der Schwertſtreich der dir zu Herzen traf?
Ich mein' die zwölf Apoſtel, die hätten, uns zum Hort,
Auf den erſtorbnen Lippen manch ein Erlöſungswort;
Der Löwe hätt' zu brüllen in ſeinem heil'gen Zorn,
Streift' Einer ihm die Spinnweb' vom offnen Rachen vorn.
Den Hahn vor Allem wecket, er iſt zum Schein nur todt,
Hell möcht er kräh'n und künden ein neues Morgenroth.

Das Münſter in der Sternennacht.

Am Tage ſtehſt du ſtill und wie verdroſſen,
Die junge Welt dir um die Füße ſchwärmt;
Nur wann vom Sternenlicht du ganz umfloſſen,
Verkünd'ſt du was Jahrhunderte dich härmt.

Dann iſt dein Scheitel wunderſam umſchimmert;
Dann ſtehſt du, wie ein Seher, eingetaucht
In alter Zeiten Pracht, und ſo umflimmert,
Haſt du dein Klaglied in die Luft gehaucht.

Dann wird's auch hell dort über deinem Rheine:
Im fernen Süden iſt der Nacht entglüht
Das Freiburgmünſter, das im Silberſcheine
Dem einz'gen Freunde — dir, entgegenglüht.

Ihr haltet Zwieſprach dann, ihr tauſcht die Klagen
Des Heimweh's um die längſt vergangne Welt,
Propheten ſeid ihr, ſeht die Wunden ſchlagen,
Und wiſſet was das Heil gebunden hält.

Geſang der Völker.

1830.

Klar muß werden alles Dunkel,
Völkertag iſt aufgegangen!
Durch der Waffen hell Gefunkel
Brach hervor ſein ernſtes Prangen.

Durch die Wolken, blutigglühend,
Hat ſich Freiheit aufgeſchwungen;
Friſch und groß, und jugendblühend
Iſt ſie wieder uns errungen.

Fürſten, auf! ihr ſeid die Wächter!
Schaut herab von euern Höhen
Auf die mündigen Geſchlechter
Die gerüſtet um euch ſtehen!

Von der Wahrheit mildem Segen
Sollt ihr uns nicht ferne halten;
Sie begrüß' auf allen Wegen
Uns mit ihrem Himmelswalten.

Daß wir immer vorwärts ſchreiten,
Nicht zurücke, zu den trüben,
Nachtumfang'nen alten Zeiten,
Wo kein Geiſt iſt wach geblieben.

Dann ſeid ihr die guten Wächter,
Zionswächter, auf den Thürmen,
Die uns, kräftige Geſchlechter,
Sicher führen aus den Stürmen.

Und euch ſtrahlt zum ſchönſten Lohne
Volksdank ringsum entgegen,
Webt um eure ird'ſche Krone,
Mitverklärend, Himmelsſegen!

Zur Ueberzeugung.

Stör' ich, ihr Herren, vielleicht, so sagt mir's nur frei vor die Stirne,
Aber den Treffer sürwahr schändet im Rücken der Pfeil.

Die Musen.

Musen, wohl mag ich auch nicht in hochstiefirten Versuchen,
Aber als Dirnen auch nicht mit der bemalten Wang'.

Einem Mädchen.

Ueberlustige, du, wie sprüht dein koralleneß Heldband!
Eine Veilchenperlein, ach! möcht's wohl dein Rosenkranz sein!

Die Gedanken.

„Wie vom Bogen der Pfeil, so fliegen mir meine Gedanken!“
— Sei's denn! aber gerad', alle nicht treffen in's Ziel.

Spruch.

Wohl iſt nur klein des Auges Stern,
Doch trinnen ſtrahlt der ganze Geiſt:
So hab' ich auch ein Singen gern
Das Viel' in bünd'gen Worten preiſt.

Beim Brunnengraben.

Sie haben tief gegraben
Nach einem ſüßen Quell,
Der kommt hervorgeſprudelt
Durch Klüften ſilberhell.

Der ſoll dem Durſt'gen laben
Sein durſtig Herz und Mund,
Der ſoll im Thal erfriſchen
Den trock'nen Wieſengrund.

Auch mir hat ſich erſchloſſen
Ein Born, doch labt er nicht:
Ob ſeinem Todesſpiegel
Stirbt jede Blume licht.

Durch blaſſes Feld gefloſſen
Zerrinnt er, wenig hell,
Er führt nur bittre Waſſer
Und heißt der Thränenquell.

Das Herz.

Dein Herz iſt eine Aeolsharfe,
Sagſt du, und hängſt dich wehmuthsbang',
Sehnſüchtigſelig in die Zweige
Des Blüthenbaumes. Jedem Winde
Tönſt du, im ſüßen Zaubermeer
Der Klangwellen liebetrunken ſchwimmend.
Für jedes Hauches Weh' haſt du ein Ach!
Zerfließ'ſt für jeden Schmerz in Thränen.

Wollt' lieber dein Herz wär' ein Hammer
Und ſchlüg' an ehernen Schild,
Daß glühten und ſprühten die Funken:
Zur That! Geſellen, zur That!

Der ummauerte Kirchhof.

Was soll die hohe Mauer wohl um den Kirchhof sein?
Es will heraus doch Keiner, wohl Mancher möcht' hinein!
Glaubt nicht zum Todesschlafe komm' man durch euch allein,
So wie man auch durch euch nicht eher zum Himmel ein!

Wilhelm Tell.

So stehen und fallen wir und sein
Vor diesem Kreuz die gelehrten Herrn:
Ein Sagenbild, ein Nam', ein Dunst
Erscheint du vor der Kritiker Kunst.
Unfreie, wo sucht ihr euer Heil,
Wenn einmal nicht der Freiheit Beil?

Wahl der Mittel.

Es gibt nicht, aber's ginge
Wenn ihr nur anders wollt,
Ihr thatet nicht nöthig,
Und liefet nicht ihr sollt.

Das klare Wasser holet
Man nur am klaren Born,
Und will man reinen, klingt
Zu Worte man nicht vorn.

Und, bei verletztem Willen,
Nützt euer gutes Herz?
Oft heilt ein Schwertstreich besser
Als mündger Klang' den Schmerz.

Die Helden.

Die Helden hinterm Ofen,
Die Helden hinterm Glas,
Die ſetzen ab die Fürſten,
Die ändern dies und das.

Die machen die Fauſt im Sacke,
Oder ſchlagen ſie auf den Tiſch,
Die ſtürzen alle Reiche
Und hängen und ſengen friſch.

Die reden nur freie Worte,
Und ſingen nur freies Lied,
Und werden über'm Singen
Und Reden nimmer müd'.

Da kommt ein braver Burſche:
„Wohl auf! ihr Herrn, 's thut Noth!
Der Menſchheit heil'ge Sache
Will manchen Märtyrs Tod!

Das Schwert das ſei geſchwungen!
Steht auf und tretet vor!
Daß einmal wir eröffnen
Der Freiheit goldnes Thor!"

Der Held dort hinterm Ofen
Find't nicht den rechten Rock,
Die Stiefel sind zu enge,
Verschwunden gar der Stock.

Der Held beim vollen Glase
Kommt nimmer auf den Grund,
Er kann doch nicht zum Kampfe
Mit durst'gem Herz und Mund.

Die Helden hinterm Ofen,
Die Helden hinterm Glas,
Die setzen ab die Fürsten,
Die ändern dies und das.

Weinfest.

Komm' Bruder, komm', lieb' Bruder mein,
An meine grüne Seiten!
Schwarz ist die Nacht, hell ist der Wein,
Wir wollen lustig läuten
Mit weiten
Dunkelgrünen Stiefelgläslein!

Das Fenster auch muß offen stehn,
Und als willkomm'ne Gäste,
Ihr Sternlein, sollt herunterspähn
Und glänzen auf das Beste
Zum Feste,
Bis euch die Aeuglein übergehn!

Heida! es springt der duft'ge Quell!
Die gold'nen Funken stieben!
's ist oben hell und unten hell
Und alle bösen Sieben
Vertrieben
Vom ersten vollen Zuge schnell!

Es springt zum neunmal neunten mal,
Da weiß ich, weiß ich nimmer,
Ihr Sternlein seid so leichenfahl,
Ihr habt so trüben Schimmer,
Gestimmer!
Und wir sind lauter Sonnenstrahl!

Gänſejubellied

bei Erfindung der Stahlfedern.

Noth iſt zu ſingen und ſagen
Und gänslich fröhlich zu ſein!
Uns gehn nicht mehr an Kragen
So Dichter als Schreiberlein.

Das ſei in allen Landen
Geſchnattert alſogleich,
Von allen Schnäbeln verſtanden
Im ganzen Gänſereich.

Nach unſern Fitt'gen trachten,
Schnattra! ſie nimmermehr:
In tiefen Bergesſchachten
Wächſet ihnen neue Ehr!

Kobolde, ſeid nur gnädig,
Schließt auf den Wunderſchrein!
Laßt alle Adern ledig,
Und die Schreiber laßt hinein!

Sie wollen fördern zu Tage
Manch ſpitzig Schreibeſtift,
Drauf ſpritze Luſt und Klage,
Und ſüß' und bitt'res Gift!

Ein Flämmlein leuchte' und stimme
Durch alle Gänge hell!
Nicht störe sie im Grimme
Ein neckischer Gesell!

Herauf! herauf zum Lichte,
Sei das Metall gebracht!
Fortan quill' kein Gedichte
Als tief aus Bergesschacht!

Wir Gänslein wollen rauschen
Dazu mit Flügelschlag,
Den längsten Liedern lauschen
Bis an den jüngsten Tag!

An einen Dichter.

Du ringſt nach Ruhmeskränzen und nach blankem Golde,
Dein Herz und deinen Gott gibſt du in Solde;
Nicht ſprechen willſt du zu den kindlich Armen,
Zu denen die am Schönen noch erwarmen;
Du ſchmäheſt die den Blick emporgehoben
Und deren Geiſt ſich Funken holt dort Oben.
Die Liedesbilder, laut wie Schlangenſchimmern,
Läßſt blendend du im Sonnenlichte flimmern,
Verkaufeſt an des lauten Markts Gewimmel
Das Wort, den Traum, der Dichtung gold'nen Himmel!
Verräther du! wirf ab den Königsmantel
Der Poeſie! und treib' entſchleiert deinen Handel!
Im Staube liegt dein Kranz! die Muſe flieht,
Weil's dich zum Tanz mit feilen Dirnen zieht. —
Spann' dir ein Seil hoch ob des Marktes Plan,
Und durch Hanswurſt ſag' uns dein Schauſpiel an!
Laß die Trompet' erklingen und das Pfeiflein,
Gleich ſammelt ſich um dich der Gaffer Häuflein!
Den Beter lockſt du aus des Tempels Hallen,
Die Hausfrau läßt die Spindel willig fallen,
Die Kindlein werfen weg das Bibelbuch;
Und aus den Herzen ſtiehlſt du manchen Spruch
Mit deiner Worte gleißendem Geſpotte.
Wie lacht das Volk! wie klatſcht die müß'ge Rotte,
Wenn dir gelungen Witz und Sprung und Tanz!

Der rühmt dein Lockenhaupt, und der den Glanz
Der von dem goldgestickten Wammse flittert,
Die rothe Feder der, die auf der Mütze zittert.
Der Teller geht durch die entzückten Reih'n,
Und Beifallsmünze klirret rasselnd drein. —
Doch haben sie gebüßt ihr Schaugelüste,
Und räumst du weg dein prunkendes Gerüste,
Streifst ab den Purpur, legst den Goldschmuck nieder,
Und zeigest ihnen nun den Menschen wieder...
Gib Acht! wie kalt sie dir vorüberschreiten,
Wie sie dein Auge, dein Berühren meiden:
Als ob ein Giftschwammhauch inmitt' den Wiesen
Die Blumen tödt' im freudigsten Erspriessen;
Als ob ein todtes Meer Verderben düfte
Der Vögel Schaar die kreist im Reich der Lüfte;
Als ob der Boaschlange Augenpfeilen
Des Urwalds Thiere ängstlich scheu enteilen;
Als ob ein Aussatzkranker nah' den Tempelhallen —
So Unheilbringender, erscheinst du Allen!
Und wie auch hoch dein Ruhm sich aufgeschwungen,
Jetzt hat nur Qual und Angst die Herzen all' durchdrungen.

Vielliebchengabe.

Sinnige Vielliebchengabe, Doppelſpiegel, ſei willkommen!
Deiner Sprache ſtille Deutung hab' ich glaubig angenommen:
Klein das Bild des einen Rahmens, zeige mir der Andern Flecken,
Groß des zweiten mag nicht frommen mir die eig'nen zu verdecken.
Dort den Splitter, hier den Balken ſoll es treulich offenbaren,
Und vor Stolz und Eigendünkel ſtets das ſchwache Herz bewahren.

Traumesbangen.

Ein Traumvampyr, ein gift'ger, böser,
Hat tief sich angesogen mir am Herzen.
Ich bin gebunden und umklammert bange,
Ich fühl' ein langsam tödtlich Starren.
Kein Leben mehr, und doch ein Leben —
Ein hohler Traum, und doch ein ängstlich Wachen —
Ein Schlag, ein Zittern, ein elektrisch Zücken —
Ich richt' empor mich auf dem schwülen Lager,
Die Wange glüht, die Stirne hängt voll Tropfen.
O Nacht, du öde! Nacht, du schwarze Todte!
O Sturm der Nacht, du rüttelst alle Mauern!
Du peitschest Wolkenschauren mit Scorpionen,
Du pfeifest grell der Windsbraut Hochzeitlied!
Ich fühl' umher — kein lebend, liebend Wesen!
Ich schau' umher — kein menschlich Angesicht!
O Nacht, du öde! Nacht, du schwarze Todte,
Hast auch dein einzig Auge jetzt verschlossen,
Hüllst grau verschleiert mir den frommen Mond!

Horch! fernes Klingen auf den Gassen?
Ha! Menschentritt kommt rasch dahergegangen,
Ein lichter Schein huscht durch der Läden Spalte —
Laternenschimmer zittert schwankend hell. — —
Vorüber zieh', du Wandler, durch das Dunkel,
O Menschenherz, schlag' liebend hier vorüber!

O Menſchenherz, du freundliches, du warmes,
Du mir ein rettend Zeichen in dem Grauen!
Ich bin gefaßt! ich neige mündgerungen,
Leidathmend, die gepreßte, bange Seele,
Und harre freudig milder Friedensträume.

Aus dem Leben.

Im Hofe stehn die Schüler und singen dumpf und bang,
Am schwarzen Todtenschreine den heil'gen Grabgesang:
Da ist ein Licht erloschen, ein Herz hat ausgebebt,
Es ist mit Leid und Wonne schon himmelan geschwebt.

Vom Berge schallt ein Jubel, zum hellen Hochzeithaus
Tönt Becherklang und Jauchzen und lustig Lied heraus:
Da ist ein Licht erglommen, zwei Herzen sprühen hell,
Es rauscht und klingt der frische, der gold'ne Lebensquell.

Am Himmel hoch da gehet der liebe Sonnenschein,
Wirft segnend seine Strahlen in Freud und Leid hinein:
Den Strahl des frohen Lebens schickt er in's Hochzeithaus,
Und an dem Sarge küßt er den Immortellenstrauß.

Glaube.

Grämlich Männlein gedrückt und gebückt
Tief in gründliche Bücher blickt,
Wühlet und grübelt im Staube:
Wie man wohl richtig glaube.

Draußen ſchaut, auf der grünen Au,
Friſches Aug' in's Himmelblau.
Es ſchlägt ein Vogel in Waldesfern',
Es duftet ſüß an Blumenſtern.
Halb hat ſich das Aug' geſchloſſen,
Thränen draus hernieder floſſen.

Lebensbild.

Das Knäblein ſteht am Herd allein,
Es wirft ein Blatt zur Gluth hinein.
Die Flammenzung' entgegen ſich ſtreckt,
Hat's gierig um und um beleckt.
Faſt iſt's zur Kohle ſchon geſunken,
Nur wandeln einſam lichte Funken,
Wie Sterne hin und wieder, zittern
Verglimmend bald in goldnem Flittern;
Dann rauſchet ſchwarz und todesmatt,
In Aſch' erſterbend, hin das Blatt.

So, Knäblein, flammt in Lebensmuth
Auch deiner Jugend friſche Gluth;
Die Flamme zehrt, bald ziehn als Sterne,
Im letzten Glühn, die Freuden in die Ferne,
Du ſinkſt, ein Aſchenblatt am Grabesherde,
Doch deine Sterne ſprühn auch ob der Erde.

Bild des Herzens.

Die Wieſe muß ich loben, friſch und ſchwellend
Und üppig ſprießt der Raſen : Halme wellend
Im leiſen Winde hin und wieder ſchwanken,
Die Häupter wiegend, gleich als in Gedanken.
Doch wo ich Pilz und Schierling ausgereutet,
Und mitten durch den klaren Quell geleitet,
Da wuchert dichter noch die grüne Hülle,
Da drängt ſich Halm an Halm in Doppelfülle.

Mein Herz, du triebſt wohl manche Lebensbilder,
Doch ſchlugſt du friſch und hoch nur, heil'ger, milder,
Wenn alle böſe Luſt ich ausgereutet,
Wenn ich des Glaubens Quell in dich geleitet,
Und über dir die Liebesſonne glühte
Und Himmelsfunken auf dich nieder ſprühte.

Ein Zeitbild.

Ei wie du ſpringſt, Hanswurſt, du vielgeſtückter!
Wohl vielgeſtückt! der Herzfleck iſt geſtohlen
Von neuromantiſchen Franzoſenlappen;
Der Hoſenknopf birgt den hiſpan'ſchen Dolch;
Auf breitem Rücken ſitzet übermüthig
Altdeutſche tolle Burſchenrenommage.
Die kurzen Stiefel ſind bis auf den Fuß
Durchſtochen von Tarantelſtichen, gift'gen;
Die Peitſche klappert nicht, ſie ſchwirrt
Wie ſcharfe Scorpionen. Das Geſicht,
Das ſchelmiſchlächelnde von ſonſt, es grinzt,
Und aus den Augenwinkeln ſtechen.
Die Faunenblicke lüſtern und genüſſig.
Du biſt ein Sansculotte und doch trieft
Dein Haar von Faubourg-St.-Germain-Pommade!
Du biſt ein Voltaire ohne die Perücke,
Doch haſt mit dieſer du den ganzen Kopf verloren.
Du biſt ein Alles, biſt ein Nichts;
Ein Wortchamäleon, vielfarbig, drum von keiner Farbe;
Haſt hundert Namen, keiner kann dich nennen.
Geſelle, kehr' zurück in die Couliſſe,
Es iſt dir die Verkleidung nicht gelungen!
Kannſt du ein Künſtler nicht uns Schönheit zeigen,
Sei's lächelnd voller Luſt, ſei's hohen Ernſtes,
Sei's mahnend, ſtrafend, aber ſtets erquickend,
Ei, hilf an den Maſchinen ziehn und putze
Die Lampen, wenn der Vorhang iſt gefallen.

Der Waasgau zum Schwarzwald.

„Ihr Schwarzwaldberge wie ſo nah,
Wie ganz erſchloſſen liegt ihr da!
Ich ſeh' auf euern lieben Höh'n
Die Schlöſſer alle leuchtend ſtehn;
Die Pfade ſeh' ich durch den Wald,
Ahn' manche wandelnde Geſtalt.

„Inmitten rauſcht der alte Rhein,
Der ſagt: Ihr müſſet Brüder ſein!
Und ſchau' ich euch in's Auge klar,
So find' ich wohl die Deutung wahr.
Ihr Menſchen zwiſchen drin im Land,
So reicht euch denn die Bruderhand!"

Der arme Reiſende.

Fernrohr hat er, Kompaß und Karten und gründliche Bücher,
Hat den Beutel geſpickt, Stock auch und Ranzen bereit;
Aber ihm fehlet der Sinn, ein fühlend Herz und ein Auge
Das in Blüthen und Stern ahne den göttlichen Geiſt.

Erinnerungen an Pforzheim.

1. Enz, Nagold und Würm.

Drei Bäche, die ihr still wohlthätig strömt dahin
In einen Fluß vereint, ihr deutet hohen Sinn,
Ihr lehrt das Menschenherz, das schlägt an euerm Strand,
Wie Lieb' und Eintracht ist ein freundlich Himmelsband.

2. Der Wartthurm.

Es schaut der Thurm im Abendstrahl
Herab ins freundlich stille Thal.
Hochwächter, laß von deinen Höhn
Einmal der Freiheit Gruß ergehn!

3. Die Todtenmuſik auf dem Markte.

Wie hallen auf dem Markte die Hörner dumpf und bang!
Ruft ſchon zum Richterſtuhle der Weltpoſaune Klang?
Dem Friedhof langſam rollet der Todtenwagen zu,
Nimm auf den müden Wand'rer, du ſtille Grabesruh!

4. Die Goldfabriken.

Hämmer ſchallen, Funken ſprühen, viel Geſellen ſtehn in Sold,
Funkelnd bricht aus Künſtlerhänden rings hervor das blanke Gold.
Die ihr hegt ſo reiche Schätze, ſeid ihr auch darauf bedacht
Daß des längſten Lebens Träume währen eine kurze Nacht?

5. Reuchlin.

Ich konnte wo du ruhst wohl nicht das Denkmal finden,
Doch soll dein Name drum nicht aus dem Herzen schwinden:
Tönt in der Vaterstadt noch rein des Glaubens Wort,
So lebt mit ihm auch stets dein Geist lebendig fort.

6. Die vierhundert Pforzheimer.

Vierhundert Bürgerherzen in Kampfesdrang und Noth
Für einen Fürsten brachen im schönsten Heldentod.
Vierhundert Fürsten, würdet ihr öffnen wohl ein Herz,
Wenn einen Bürger drängte der letzte Erdenschmerz?

In der Fremde.

Heiter ſchritt ich meiner Straßen alſolang die Sonne ſchien,
Ueber meiner Heimat Marken in das fremde Land dahin.
Blumen, Fluren, Vögel, Menſchen, dünkten mir wie Fremde nicht,
Und der Wein wie ein Bekannter lacht mich an mit gold'nem Licht.
Aber als die letzte Herberg' ich verließ im Dämmerſchein,
Und die Abendſchatten ſanken in den dunkeln Wald hinein,
Bang im Laub die Winde rauſchten, und von Oben blitzt' kein Stern:
Da gewahrt' ich, wie ich fremde und verlaſſen in der Fern'!
Sonſt im trauten Heimatlande, in der Nacht, im dicht'ſten Wald
Fand mein Herz die rechten Wege und des Hauſes Lichtlein bald.
Ubi bene, ibi patria ſang ich oft mit leichtem Sinn,
Und jetzt gäb' ich alles bene für die ſüße patria hin.

Die letzte Zwölferstunde des Jahr's 1840.

Sie hatten es verheißen
Aus Bibelsprüchen klar:
Das sei dem Erdenrunde
Das allerletzte Jahr.

Da hab' ich denn geschnüret
Mein Ränzchen auf den Gang,
Und harrt' an jedem Tage
Auf der Posaune Klang.

Und harrt' bis auf des Jahres
Allletzten Glockenschlag,
In meiner Lieben Mitte,
Fern von dem Festgelag.

Der Schlag vom Kirchenthurme
Rief kaum die bange Stund':
Da war's als ob erzittert'
Der Erde tiefster Grund.

Ich sah nicht Särge sprengen
Und Todte gehn hervor:
Wohl aus dem Schneegedecke
Brach hell des Frühlings Flor.

Die Keime ſproſſen ſaftig,
Die Blumen lachten kraus
In Düften und in Farben
Durch weiße Flocken heraus.

Ich ſchaut' auch nach den Bergen,
Ob wanke Fels und Kluft:
Die Vögel ſangen droben,
Süß ſtrömt' der Tannenduft.

Und als der Klang verhallet
Der letzten Geiſterſtund',
Da ſtarr und winterſchaurig
War's wieder in die Rund'.

Die Blumen, Düfte, Vögel,
An ihrem ſtillen Ort,
Gewiß ſie hatten vernommen
Auch das Prophetenwort.

Drum wollten ſie noch grüßen
Einmal der Sterne Schein,
Und an dem jüngſten Tage
Einmüthig beiſammen ſein.

Der Dichter.

Ein langer Kerl mit Weberſpinnenbeinen
Wiegt ſich im Baumaſt ſummend auf und nieder,
Ruft Mann und Weib rings aus dem Feld zuſammen
Von nöth'ger Arbeit, läßt nicht ab mit Schreien:
„Ihr Leute kommt! ihr Leute kommt! hört! hört! ihr Leute, höret!
Ich bin ein Dichter! Dichter bin ich! Dichter!
Und was ich ſing' das iſt ein Lied! ein Lied iſt was ich ſing'!
Es iſt mein Lied die wundervollſte Dichtung,
Und der es ſingt der wundervollſte Dichter!"
So ſchreit er unter tollhausartigen Geberden,
Wirft rechts und links die Arme faſelhanſig,
Und ſchneidet gott'serbärmliche Geſichter:
„Ich bin ein Dichter! Dichter! Dichter!
Ich ſing' ein Lied! ein Lied! ein Lied!"
Bis daß die Leut' mit Gähnen, Stampfen, Fluchen
Landeinwärts fliehen vor dem langen Bengel,
Und er kampfmüd, ſchweißtriefend, wirr' und heiſer
Vom Aſt herab, tief in die Halmen plumpt.

Die Blumen die zu ſeinen Füßen wanken,
Kopfſchüttelnd, geben ihm die gute Lehre:
„Hörſt du den Vogel oben in den Zweigen?
Welch' ſüßer Sang'! welch' liebliches Ertönen!

Der ſingt nicht: Leute, kommt! ich Vogel
Bin Vogel und ſing' euch ein Vogellied!
Horchſt du, horchſt du auch nicht, er ſchwinget
Mit Liederklang ſich zu dem blauen Aether,
Und in des Wandrers Bruſt ziehn all' die ſüßen Klänge,
Dort klingen ſie noch fort und klingen drin noch lange."

Die alte gallische Muse.

1830.

Wunderliche Glanzmatrone, wie du gehst mit wicht'gen Schritten!
Spitzen sind dir wohl gestrecket, und der Reifrock wohl geschnitten!
Die Perücke, hochfrisiret, wallt in stattlichen Gelocken,
Düfte wehen draus entgegen, als von tausend Blumenglocken!
Und jetzt öffnest du die prächt'gen vergoldenk'gen Götterlippen,
Daß umher, fast wie verzaubert, alle Geister wollen nippen;
Grüßest dann von deinen hohen, überschwankend kühnen Stelzen
Gnädiglich antike Straßen, meidend die romant'schen Felsen.
Aristoteles, den Großen, trägst du in Minerva's Schilde,
Die Dreieinheitentragödie zeigst du mahnend im Gebilde.
Aber jüngst ein loser Knabe, mit gar hellen Waldhorntönen,
Hat dich also baß erschrecket, daß du sprichst wie Todesstöhnen;
Staub von deiner Siegsperücke, sammt den Lorbeer'n kommt geflogen!
Reifrock hat ein Wind erfasset, schüttelt drin mit Sturmeswogen,
Und dein Schloß zerfällt in Trümmer mit den glatten Marmorbogen,
Hofmännlein und Damen bange sind in Thränen fortgezogen.
Viktor Hugo! loser Knabe! mit dem wilden, tollen Sinnen!
Bringst in Aufruhr alle Geister durch dein frevelhaft Beginnen!
Dort schon tauchen morgenröthlich junge Sänger aus den Tiefen;
Weckest sie zur guten Stunde, da sie erst noch müssig schliefen.
Frischer Klang durch Galliens Fluren schwebt in wundersamen Weisen;
Troubadoure wieder, holde, in vielwonn'gen Liedern kreisen.
Untergieng das alt'verscholl'ne Reich mit seinem stolzen Prangen,
Lenzesfröhlich, freiheitselig ist ein neues aufgegangen.

Toaſt beim Gutenberg-Banket.

1840.

Schmach ſei den Tyrannen,
Jagt all' ſie von dannen,
Die Drücker der Lande,
Die eherne Bande
Im Norden und Süden
Den Völkern nur ſchmieden,
Reißt ab ihren Schmuck!
Schmach! Schmach! allem Druck!

Ehr' ſei den Genoſſen,
Die ſtets unverdroſſen,
Ein dauerndes Leben
Dem Worte gegeben!
Ihr feſtlichen Zecher,
Füllt hochan die Becher!
Ein'n tüchtigen Schluck!
Es lebe der Druck!

In das rheiniſche Odeon.

Die alten Dome, der alte Wein,
Der deutſche Liederklang am Rhein:
Das ſind die rechten Zauberwort',
Die hüten den Nibelungenhort!
Laßt ſie erſchallen von Mund zu Mund,
Ihr Sänger der rheiniſchen Tafelrund'!

Des alten Baumes Klage.

Mir armen alten Baume
Ziemt wohl ein traurig Lied!
Ich bin vom langen Traume
So recht zum Tode müd.

War einst ein frisches Leben,
War einst ein fröhlich Blut;
So lang ich konnte geben,
Da war ich Jedem gut.

Dem Mähder gab, dem matten,
Ich Schirm zur süßen Ruh,
Und warf ihm meinen Schatten,
Sammt meinen Früchten zu.

Den Vögeln war ersprießlich
Mein frisches Blätterhaus;
Die Bienen, nicht verdrießlich,
Sogen die Blüten mir aus.

Nun bin ich alt, und ärmlich
Komm ich den Leuten vor;
Streck' schmucklos und erbärmlich
Die leeren Aest' empor.

Nun singt kein Vogel Lieder
Und theilt, wie Lust, auch Schmerz;
Nun kommt kein Blümlein wieder;
Den Alten kennt kein Herz.

So schlag' mich, Sturm, zusammen,
Rett' mich vor Spott und Hohn!
In heil'gen Opferflammen
Laß fallen meine Kron'!

Festlied

zur dreihundertjährigen Gedächtnißfeier der Gründung des Straßburger Gymnasiums.

13. und 14. August 1838.

Was klinget an der Ill's Strande
So freudig heut' ein heller Klang?
Es ziehen aus dem ganzen Lande
Viel' Schüler all' den Rhein entlang;
Und wo der Münsterthurm sich hebt
Gemeinsam ihre Fahne schwebt.

Dem Knaben jugendfröhlich blitzet
Das Auge heut' so wunderklar;
Zur Seit' des Lockenscheitels sitzet
Ein zitternd Greisensilberhaar.
Sie thun vereint aus einem Mund
Des schönen Tages Jubel kund.

Sie blicken all' nach fernen Zeiten,
Nach drei Jahrhunderten zurück,
Und sehn Gestalten vorwärts schreiten,
Mit frommem Ernst, mit heiterm Blick —
Ihr Alten, eure Schülerschaar
Bringt Euch des Dankes Jubel dar!

Ihr habt gelegt das Körnlein kleine
In Gottes Namen in den Grund —
Seht, welch ein Baum im Blütenscheine
Daraus gewachsen zu der Stund'!
Auf, Johann Sturm! auf, Jakob Sturm!
Bewahrt die Frucht vor Reif und Wurm!

Ja, Brüder, alt' und junge, hebet
Den Blick empor zum Gott der Kraft,
Des Liebe wundersam umschwebet
Den heil'gen Baum der Wissenschaft,
Wenn treuer Sinn, wenn frommer Geist
Die starken Wurzeln stets umkreist!

An Bechinger's Grabe.

Du haſt ſo früh den heil'gen Gang vollendet,
Du hohes Bild aus lichten Höh'n!
Haſt von uns weg den milden Schein gewendet,
Und läſſeſt uns in Thränen ſtehn.
Verliehn der Erde nur zu reichem Segen,
Zog's Dich empor in's Vaterhaus;
Hebſt ihm die Arme lange ſchon entgegen,
Sand'ſt lang ſchon deine Boten aus.

Doch uns thut noch ſo ſchnell und ewig Scheiden,
So Schwinden aller ſüßen Luſt!
Wir ſah'n in Dir den Führer der uns leiten,
Und ſtärken ſollt' die ſchwache Bruſt!
Wir ſah'n in Dir ein ſchöneres Entfalten,
Zum Kranz die Blüten ſchon bereit,
Der beſſern Zukunft ſegenreiches Walten,
Die Zeichen einer neuen Zeit.

Drum möcht's die Seele ewig ſich verneinen,
Daß Du ihr fehlſt zu jedem Glück;
Sie wähnt ſich noch in deiner Seele Scheinen,
Es ſucht der Blick noch deinen Blick;
Es lauſcht das Ohr auf deine hohe Kunde,
Es möcht' Dir lauſchen immerfort!
Doch ach! dem frommen ſtillverklärten Munde
Entballt nicht mehr der Liebe Wort.

Doch soll es tief aus unsern Herzen schlagen,
Dein Wort, in Blüten frisch empor!
Soll deinen Preis zu fernen Zeiten tragen
Und stehn in wundersamem Flor!
Dies sei der Dank den wir Dir jubelnd bringen,
Und dies die Thränen Dir geweiht!
Wir schau'n dein Licht, und unsre Geister schwingen
Sich auf zu deiner Herrlichkeit.

Einem Brautpaare.

mit Ludwig Uhland's Gedichten.

Euch möcht' ich Euch in hellen Tönen grüßen,
Doch faßt zu arm dünkt sich die eig'ne Brust,
Drum schick' ich einen Andern Euch, den süßen,
Den Liederhorten voll und Sangeslust!

Der Vielen Einer soll das Wort Euch singen,
So wie ich's fühl', zu singen nicht vermag;
Er soll sein reicher Wundergabe bringen
Die schönsten Blüten Euch, zum schönsten Tag.

Schlingt auf die Blätter! wandelt in den Klängen
Von seiner Dichtung Zauberglanz verklärt!
Lauscht der verlornen Kirche Himmelklängen,
Und stets zum Dom sei euer Blick gekehrt!

An Gustav Schwab.

(Da er als Pfarrer nach Gomaringen berufen wurde.)

Ein Hirte willst Du werden der Gemeine,
Sie führen auf die würzigsten Matten,
Sie tränken an der Quelle, himmlischreine,
Sie schirmen in der Lebensblume Schatten.

Wohl gönn' ich Dir des stillen Dorfes Frieden,
Und bin in deinem Glücke selbst beglückt,
Doch sei dein Lied nicht von der Welt geschieden,
Nicht von den Freunden die es first entzückt.

Nicht stumm verbleiben darf ein treuer Hirte!
Im Abendlicht, wenn sich die Wolken flammen,
Auf die Schalmei hellklingend laut Berichte,
Damit sich's sammle zu der Hürde Lämmern.

Dann lauschen deinem Liede wir von ferne,
Und denken noch der alten schönen Zeiten,
Und sehn Dich in dem Silberglanz der Sterne
Mit deiner Herde selig heimwärts schreiten.

Der Landgeiſtliche am Sonntagnachmittage.

Kirchlein ſtehet ſtill, verlaſſen,
Orgelton iſt längſt verhallt;
Durch die Fruchtgefilde wandelt
Eine freundliche Geſtalt.

Mütterchen und Greiſe blicken
Nach dem Theuern unverwandt,
Mädchen ſingend ziehn vorüber,
Knäblein faſſen ihre Hand.

Aus den Lippen, aus den Augen
Ihm manch herzlich Grüßen bricht,
Seiner Rede milden Segen
Zeigt ihm jegliches Geſicht.

Weihnachtslied.

In Todesſchatten wallte
Die Welt ſo unruhbang,
Kein Liebeswort erſchallte,
Kein Lebenswort erklang.

Sie giengen im Gewirre
Unfriedlich, kalt und todt,
Und in die dunkle Irre
Schien, ach, kein Morgenroth!

O Herz, du mußt verzagen,
Das einſam harrt und bangt,
Es will das Licht nicht tagen
Nach dem dich ſo verlangt!

O Herz, du mußt verkümmern,
In Sehnſucht untergehn,
Es will der Stern nicht ſchimmern
Herab von Himmelshöh'n!

So klang es in der Stille,
So bebt' es in der Bruſt;
Da brach durch blaue Hülle
Hervor die Himmelsluſt.

Da flammt er ob den Triſten
Des Heilands Morgenſtern,
Da zeugen's alle Schriften:
Es iſt der Glanz des Herrn!

Und zu den Himmeln ſehen
Sie Alle froh empor,
Und: Ehre in den Höhen!
So ſchallt's im Engelchor.

Der Friede, der verlorne,
Er wird euch heut zu Theil!
Der Heiland, der Erkohrne,
Kommt auch zu euerm Heil!

Todtenrosen.

„Kaum klopft' ich an des Lebens Pforte,
Kaum grüßte mich sein lichter Schein,
So tönten zu mir her die Worte:
Dort Oben soll die Heimat sein!"

*

„Noch kannt' ich nicht des regen Tages Leben,
Ich wandelt' erst im Morgensonnenglanz;
Und ward mir auch noch nicht der volle Kranz,
Doch manche Blüte mir dazu gegeben."

*

Zur Erdenschule bist Du nicht gekommen,
Früh hat der Vater Dich zu sich genommen;
In einer Schule bist Du, wo die Letzten wissen,
Was hier die Weisesten nur ahnen müssen.

*

Die Knospe noch verschlossen war,
Doch lächelt' sie schon wunderbar;
Wie muß in Paradieseslust
Die Blüte stehn in süßem Duft!

*

Rein biſt Du uns gekommen,
Du giengeſt wieder rein.
Dir ward wohl nichts genommen,
Nur Alles uns allein.

*

„Ich hab' mich umgelegt zur Ruh',
Ihr decktet mich mit Erde zu.
Der Morgen kommt, da wach' ich auf
Zu meinem Himmelpilgerlauf."

*

„Weint nicht, lächelt daß ich frei
Nun von allem Kummer ſei!
Was Ihr liebtet einſt — mein Herz,
Lebt noch, und zog himmelwärts."

*

„Wir haben uns geliebet für Zeit und Ewigkeit,
Und gehn wir von einander, ſo iſt's für kurze Zeit;
Mich hat der Herr gerufen, ich konnt' nicht widerſtehn,
Doch ſehnt's mich auch, Ihr Lieben, daß bald Ihr möchtet gehn!"

*

„Die müheſelig und beladen,
Willſt Du, o Heiland, ſtets erquicken;
Ich weiß, da bin auch ich geladen,
Und will mich zu dem Gange ſchicken."

*

„Ein Glöcklein hat geſchlagen,
Das war zu guter Zeit!
Aus allen meinen Klagen
Haſt Du mich, Herr, befreit.

„Die Andern die ſich ſehnen
Aus dieſer Welt zu gehn,
Laß auch ſo ohne Thränen
Vor deinem Throne ſtehn!“

*

„'s war eine Reiſe nur und die war ſchön!
Da ſteh' ich auf des Lebens letzten Höh'n;
Ich kann von Ferne ſchon die Herberg' ſehn —
Mit Gott! es iſt ein freudig Heimwärtsgehn!“

*

Du willſt nicht ſtille ſtehn auf Erden,
Willſt weiſer ſtets und beſſer werden?
Wohlan, auch auf des Himmels Leiter
Iſt es ein ew'ges: Und ſo weiter!

*

Am Grabe ſei vergeſſen und vergeben
Was Euch getrennet einſt im Erdenleben!
Reich' dem Beleid'ger die Verſöhnungshand,
Und eine Seele mehr harrt dein im Vaterland.

*

Die erſten Blumen die der Lenz erweckt',
Süß duftend haben ſie dein Grab bedeckt,
O Lebenszeichen auf des Todes Bahn,
Wie lächelt ihr mit ſel'gem Troſt mich an!

*

„Den Vater und die Mutter suchen wir,
Wir arme Waislein auf dem Friedhof hier;
Doch daß wir einsam nicht durchziehn die Welt,
Hast Du, o Heiland, Dich uns zugesellt!“

*

Der Gräber Blumen stehn in Himmelshut,
Und jeder Lenz weckt Duft und Farbenglut;
Doch süß und licht vor allen die entsprießen,
Drauf Wehmuthszähren treuer Liebe fließen.

*

Sei Frieden deiner Asche! so spricht man für und für.
Sei Frieden deiner Seele! so wünsch' ich, Todter, Dir.

*

„Unter Fremden, in der Ferne,
Hat mein Herz zuletzt geschlagen,
Doch nach meiner Heimat Sterne
Hat mich Sehnsucht noch getragen,
Und ich mein' Ihr habt es wohl vernommen,
Da mit Geistergruß ich bin gekommen.“

*

Mit Gott auf Erden und mit Gott auch dort!
Was fürchtest Du? stets näher tönt sein Wort!

*

„Daß ich so einsam und verlassen,
So kummervoll und so verarmt
Daherschlich auf des Lebens Straßen,
Das hat Dich, großer Gott, erbarmt:
Den müden Geist hast Du erquickt,
Und ihn mit sanftem Tod beglückt."

*

Lächeln konntest Du im Tode? O Du giengst rechtfertig ein!
Möcht' vereinst mein Abschiednehmen auch ein solches Lächeln sein!

*

Auf Grabesmälern ist's ein schönes Bild:
Von Strahlenkränzen rings ein Aug' umwunden;
So sagt uns, daß die Vaterblicke mild
Herniederschau'n auf unsre Seelenwunden.

*

Wenn ich bedenke was Du mir gewesen,
Ein mildes, treues, liebevolles Wesen,
So klag' ich immer: Ach, wie früh, wie frühe!
Doch wenn ich denke: wie jetzt fern von Mühe,
Und Sorg' und Kummer Du, von Sünde rein,
So sag' ich: wohl Dir in den lichten Reih'n!
Nur möcht' ich bald, o bald auch bei Dir sein!

*

Du hattest Eingang zu der Herzen Thür',
Weil Du uns treulich liebtest für und für;
Nun schließt Dir Gott den ew'gen Himmel auf
Und Du beginnst als Engel deinen Lauf.
Wie Vieles hast Du schon vernommen,
Wenn wir einst, deine Schüler, kommen!

Der Glaube, daß ich werd' Euch wiedersehn
Bekräft'ge mich zu frohem Weitergehn.
Hier unten sprachen wir ein halbes Wort,
Vollendet schallt es in der Heimat dort.

Abendraſt in der Schenke.

Fern ſind wir hergekommen,
Geſchritten durch manches Thal,
Ueber Fels und rieſ'ge Berge,
Durch Staub und Sonnenſtrahl.

Jetzt ſitzen wir drei Geſellen
Beim friſchen funkelnden Wein,
Laſſen unſre Gedanken fliegen
Weit, weit in's Land hinein.

Es ſchweigt ein Jeder und redet
Mit dem ſtillen Herzen allein,
Und lächelt, wenn ihm begegnet
Das Bildniß der Liebſten ſein.

Dein's ſtrahlt mir jetzt entgegen,
Wie milder Frührothſchein,
Mit dem Auge himmelbläulich,
Mit der Stirne engelrein!

Drum möcht' ich jubeln und rufen —
Doch die Andern träumen noch licht:
O ſchweige Herz, und wecke
So ſelige Träumer nicht!

Der Traum.

Der Schlummer naht, es trägt ein ſanfter Wind
Der Seele Kahn in's Träumelabyrinth.
Ein Theſeus kämpf' ich mit den Minotauren,
O möcht' ſo ſchöner Kampf nur ewig dauern!

Wie ſüße Wunder haben mich umblüht!
Im dunkeln Zweig der gold'ne Apfel glüht,
Der Feuerwurm im Buſch, und aus den Fernen
Fällt Götterlicht herab von allen Sternen.

Der Nymphen Schaar zum hellen Cymbelklang
Dreht ſich im Chor die Roſenbeet' entlang;
Des Schwanes Silberflügel tönend rauſchen,
Und aus den Höh'n die alten Götter lauſchen.

Von ew'ger Jugend iſt die Welt umglänzt,
Und keine Schranke mehr den Geiſt begränzt.
Ariadne, laß den Faden mich verlieren,
Er wird mich ja in's todte Leben führen!

Die Salzburger.

1730.

Auf ſtiller Alm', im Alpenroſengarten,
Kniet eine fromme Schaar in heil'gem Sang:
O Herr, laß oben deinem Dienſt uns warten,
Da unten rings des Todes Wort erklang!

Die Bundeslad', die Bibel, iſt gerettet!
Ehr' in den Höh'n, Dir Gott und Jeſu Chriſt!
Du haſt von Schmach und Sünden uns entkettet,
O bleib' auch jetzt, da 's Abend worden iſt!

Und aus dem Thale gellt ein wüſtes Rufen,
Ein Mordgeheul durch Bergesſchlucht hervor,
Und über jäher Felſen zack'ge Stufen
Bricht eine Rotte grimmen Fluchs empor.

Die Büchſe knallt, die Säbel blitzen grollend,
Sie hauen ein — da bebt, da dröhnt die Rund',
Von Bergesfirſt wälzt die Lawine rollend,
Dumpfdonnernd, ſich herab zum Alpengrund.

— Der Gemſenjäger, der die Alm erſtiegen,
Im Frühroth, hat die Todten rings erblickt:
Die Bibel haben die noch vor ſich liegen, —
Und die den Säbel blutig noch gezückt.

Gutenberg,

im St. Arbogaſtkloſter, bei Straßburg.

Es wandelt in des Kloſtergartens Räumen
Mit ſtillem Sinnen hin ein bleicher Mann,
Blickt mit bewegter Bruſt aus bangen Träumen,
Lichtſuchend oft empor zum Sternenplan.

Fern von dem Heimatlande, ein Verbannter,
Im Ringen, im Entſagen früh gebleicht,
Steht er allein, ein Dulder, ein Verkannter,
Dem ſchwarz und ſchwärzer ſich das Leben trübt.

Nicht iſt's der Heimatſchmerz allein der glühet,
Der ihm mit wilder Flamm' vom Herzen zehrt:
Es iſt ein heimlich Sehnen das ihn ziehet,
Ein Weltgedanke der den Geiſt durchfährt.

Brich nicht, du Herz, in welchem Gott ſich reget!
Brich nicht, du Träger eines Heiligthums!
Du Rüſtzeug das der Herr mit Ruthen ſchläget,
Damit es tüchtig ſei des höchſten Ruhms!

Brich nicht, Gefäß, in dem das Licht ſoll flammen,
Das Licht das leuchtet in die Geiſtesnacht!
Brich nicht, du Wächter, brich noch nicht zuſammen,
Bald tönt dein Ruf: Ihr Schläfer, auf! erwacht!

Und mächtig, als ob Himmelsſtimmen riefen,
Durchbebt's laut mahnend alſo Ihm die Bruſt;
Und aus des Geiſt's geheimnißvollen Tiefen,
Wie Wetterſtrahl durchzückt ihn hohe Luſt.

Zur Werkſtatt ſtürzet er; die Lampe zücket,
Im Tiegel fluthet der metall'ne Brei;
Gluthrothen Angeſichts, der Erd' entrücket,
Nimmt er in Haſt heraus das flüß'ge Blei.

Und ſchnell in Stäbchen drückt er's, gräbt und ſchneidet
Mit Jubellaut die erſten Zeichen drein;
Vom rohen Stoff ſich das Gebilde ſcheidet,
Und — „Licht! Licht!“ ruft er, „ſoll es ewig ſein!“

Die Kniee wanken, betend ſinkt er nieder:
„O Dank ſei Dir, Du treuer Weltenhort!
Von Land zu Lande hall' es donnernd wieder:
Licht! ewig Licht!... Unſterblichkeit dem Wort!“

Der Handel.

Sie tranken lange zusammen
Der Vater, der fremde Mann:
Es schürt' ihnen rothe Flammen
Der Wein in den Köpfen an.

Wem galt der Handel? Sie quälten
Sich mit einander herum,
Sie schätzten die Wiesen und zählten
Die Felder im Eigenthum.

Drauf lachte der Fremde wacker:
Toy, Alter, was soll der Geiz!
Noch einen fetten Acker,
So lad' ich mir auf das Kreuz!

Der Vater sprach halb in Irre,
Mir schnitt's in's Herz hinein;
Sie schlugen im Gläsergeklirre
Wild lärmend die Hände ein.

Nun riefen sie mich zum Tische,
Der Fremde that so vertraut:
„Schau' mich an und küß' mich, du frische,
Du junge, rosige Braut!"

Sternkunde.

Herr Magiſter mit den Kleinen
Iſt docirend ausgezogen.
An des Himmels blauem Bogen
Tauſend ferne Welten ſcheinen.

Alle Sterne, blaſſe, helle,
Die im weiten Raume brennen,
Will er ihnen gründlich nennen
Und erklären jede Stelle.

Durch die Gläſer, ſcharf geſchliffen,
Sieht er droben Berg' und Seen,
Baum und Strauch im Winde wehen,
Schiffer durch die Wellen ſchiffen.

Doch, indeß er ſpäht und lauſchet,
Sind die Knäblein fortgeſprungen,
Tief in dunkeln Wald gedrungen,
Wo ſo hell das Bächlein rauſchet.

Jener hat ja nicht vernommen
Lied aus allen Sternen klingen,
Nicht geſehn auf gold'nen Schwingen
Engel zu den Kindern kommen.

Ständeverſammlung der Vögel.

Mit dem Zeitungsblatt, dem grauen,
Steh' ich in dem Wald, dem grünen.
Was ich las, das muß ich ſchauen:
Redner ſtehn auf den Tribünen.
Vögel groß und Vögel klein,
Alles in dem Laub bewegt ſich,
Was ein Stimmlein hat das regt ſich,
Will die Andern überſchrei'n.
Auf dem höchſten Aſt vergnüglich
Sitzt der Deputirte Fink;
Droſſel auf den Hecken wiegt ſich,
Späht auf jeden Laut und Wink.
Amſel auch hat hell geſungen,
Und aus blüh'nden Saatgefilden,
Oppoſition zu bilden,
Hat ſich Lerch' emporgeſchwungen.
Nachtigall hat ſich erkohren
Tief ein Plätzchen im Gebüſch,
Ihre Stimme ſüß und friſch
Draus ertönet, halb verloren.

Aber hell erſchallt Gelächter,
Hebt ſich leiſes Spottgeflüſter
Durch die lauten Schwätzerreih'n:
Denn des Zeitengeiſts Verächter,

Denn des Waldes Staatsminiſter,
Einerleiverkünd'ger, Kukuk,
Tritt ganz gravitätiſch ein,
Salutiret: Kukuk! Kukuk!
Hinter ihm ein Chor Philiſter,
Jaherr'n alle und Servile,
Gut dreſſirt das Mäntelein
Umzudrehn im Windesſpiele:
Krähe ſchwarz, mit hohlem Kopf,
Folgt in abgemeßnem Schritte;
Herr von Gimpel, leis von Tritte,
Und Baron von Wiedehopf.
Gräfin von der Felſenſpalte,
Eule auch, die gute, alte,
Wunderliche Großmama,
Kam im Schlaf zu nicken: Ja!
Süßlich, mit Jeſuitenmienen,
Grüßend fein nach jedem Ort,
Dompfäfflein iſt drauf erſchienen,
Weiß zu drehen Sinn und Wort.
Elſter dann, die ſchlecht und rechte,
Von gerühmter Ehrlichkeit,
Fand zum heiligſten Gefechte
Schon den Ehrenplatz bereit.
Doch ich will's Euch nur bekennen,
Alle ſind's nicht, denn zu nennen
Euch den ganzen edeln Schwarm
Iſt mein Athem viel zu arm;
Und ihr müßtet drüber gähnen,
Denn es möchte faſt ſich dehnen
Wie des großen Sankt Homerus
Großer Schiffskatalogus.

Jetzo, auf des Kukuks Rufen,
Alles harrt in tiefſtem Schweigen;
Die Philiſter ſich verneigen
Als vor hohen Thrones Stufen.
Herr von Kukuk laut verkündigt:
„In Betracht daß viel geſündigt
Gegen Einheit im Regieren,
Nun in allen Waldrevieren,
Ein Geſetz iſt einzuführen!
Allen Vögeln ſei es kund
Und vollzogen gleich zur Stund':
„Daß ſie all' gehalten ſeien
Ihres Schnabels Melodeien
Umzuſtimmen und zu richten
Nach dem holden Kukukſange!
Allem Singen, allem Dichten
Blüht nur Heil in dieſem Klange!"
Murrend fährt's, mit wildem Drange,
In den Reihen auf und nieder:
„Jedem Schnabel ſeine Lieder!"
Und indeß die Andern fluchen,
Ab und auf das Laub durchſchwirren,
Schlagen, trillern, ſchnattern, girren,
Hört man ſchon den Ruf verſuchen
Die Servilen und Philiſter.
Sie erheben ſüß Geflüſter,
Drehn die Schwänzchen, rufen: Kukuk!
Rufen: Kukuk! Kukuk! Kukuk!
Ordensbändchen ringsum fliegen
In die Nähe, in die Ferne,
Und es kann die Unzahl Sterne
Für die Würd'gen kaum genügen.
Doch derweil die Hochbeglückten
Sich mit Stern und Bändern ſchmückten,

Flog's in luſtigem Gebraus
Rings zu Buſch und Dorn hinaus.
Frei erkläret ſich die Menge:
„Frei der Flug! Frei die Geſänge!
Wie der Schnabel ſo die Lieder!
Und der Flug wie das Gefieder!“
Kukuk rufet: „Volksgeleier!“
Zeiget ſich charakterfeſt:
Legt die hochgebornen Eier
Warm in der Rebellen Neſt.

Die Teufelskanzel, bei Baden.

Volkssage.

Du schauerst, Wandrer, ob dem Graus,
Der hier in Thal und Wald umher;
Du siehst nur Felsen grau und schwer,
Kein freundlich Blümchen ragt heraus.
Du fragst woher das Schrecken kam?
Das weiß die Sage wundersam
Und treulich dir zu deuten.

Es war in alten, fernen Zeiten,
Der Teufel hergezogen kam,
Aufsteigend aus den heißen Fluthen,
Aus Badens tiefverborg'nem Quell,
Noch flammend von der Hölle Gluthen,
Den Blick von rothem Lichte hell,
So bricht er auf, erklimmt die Höh'n
Und heißt umher die Diener gehn,
Daß sie versammelten um ihn
Der Bäuerlein und Ritter viele:
Man sah's von Schloß und Hütte zieh'n,
Als gieng's zu Tanz und Waffenspiele.

Der Böse stellt sich drauf mit Neigen
Gar sittsam auf den höchsten Stein,
Und als die Hörer alle schweigen
Beginnt er leise, mild und fein

Die Rede, ſüß und klug erſonnen,
Und ſpricht von ſeines Reiches Wonnen,
Von ew'gem Glanz und Herrlichkeit
Die ſeinen Dienern ſtehn bereit.
Er weiß mit loſem Trug und Spott
Die Geiſter liſtig zu bethören,
Daß ſchon in mancher ſchwachen Bruſt
Sich hebt und regt die ſünd'ge Luſt,
Und ſpöttelnd über den lieben Gott
Man kann viel leid'ge Worte hören.

Da fällt's, wie lichter Wetterſchein,
Tief in den finſtern Wald herein;
Genüber des Böſen Höllenthron
Erklingt ein goldener Harfenton;
Ein Engelknabe niederrauſchet
In ſilberleuchtendem Gewand,
Die Palme tragend in der Hand,
Und ſtillbewegt die Menge lauſchet,
Und wie er ſpricht beginnt's zu tagen
Wie Himmelsroth in jeder Bruſt;
Sie fühlen mächtig, unbewußt,
Sich zu dem Engel hingetragen,
Der Böſe wüthet bald allein
Auf dem verlaß'nen Kanzelſtein;
Er bricht empor in wildem Grimme,
Doch ſüßer tönt des Engels Stimme,
Und immer heißer wird der Drang,
Von Aller Lippen feſtlich klingt,
Aus Aller Herzen gläubig ſchwingt
Empor ſich heil'ger Bußgeſang.

Der Böſe mit dem Dienerchor
Bricht in der letzten Wuth empor,

Mit Krallenfingern gewaltig faßt
Er, niederdonnernd, der Bäume Laſt,
Und ſchleudert die Felſen groß und ſchwer,
Wie Blütenflocken im Thal umher,
Und öffnet der Erde Nacht und Graus,
Daß ſchwarze Quellen fluthen heraus;
Und fluchend ſchlägt er den feurigen Huf
Zum ew'gen Zeichen tief in den Stein,
Und ſtürzt ſich dröhnend mit wildem Ruf
In der Erde klaffenden Schlund hinein.

Zieh' ſchnell vorüber, o Wandersmann,
Noch ficht der Böſe die Menſchen an,
Und will er dich locken zur ſünd'gen Luſt,
So öffne dem guten Engel die Bruſt.

Verſchiedener Sinn.

Drei ſind hinausgegangen
Zur ſüßen Maienzeit,
Hat Jeder ſein Verlangen,
Hat Jeder ſeine Freud'.

Ein Wald hat aufgeſchloſſen
Für ſie das grüne Thor,
Draus kommt ein Bach gefloſſen,
Draus lacht ein Blumenflor.

Inmitten aus den Büſchen
Streckt, weit in's Thal hinaus,
Ein Wieſenplan den friſchen,
Den duft'gen Teppich aus.

Der Erſte hat ergriffen
Den Bündel groß und ſchwer,
Durch Gläſer ſcharf geſchliffen,
Lauſcht er und ſpäht umher.

Er legt umher im Kreiſe
Meßketten, Winkelmaß,
Und Stangen ſeltner Weiſe
Steckt er umher in's Gras.

Der Zweit' iſt ſchnell geſprungen
Zum Bache hell und rein,
Draus Fiſchlein ſich geſchwungen
Im warmen Sonnenſchein.

Er thät die Angeln ſtellen,
Wirft Netz' und Hamen aus,
Lockt aus den fernſten Wellen
Die Fiſch' in's falſche Haus.

Der Dritte hat verloren
Schon lange ſich im Hain,
Ein Nixchen ſich erkoren,
Verborgen und allein.

Die Vögel rings begrüßen
Ihn mit gar ſüßem Laut,
Die Blumen duftig ſprießen
So weit ſein Auge ſchaut.

— Indeß die Schatten neigen
Sich länger in den Hain;
Die frohen Stimmen ſchweigen,
Die Blumen ſchlafen ein.

Da kommen ſie gegangen,
Die Drei, zum Wald hervor;
Sie wollen noch erlangen
Die Stadt mit Wall und Thor.

Der Erſte zieht gewichtig
Ein großes Blatt herfür:
„Gemeſſen recht und richtig
Hab' ich den Waldrevier!"

Die Fiſche nimmt der Zweite
Zu ſeinem Netz heraus:
„Ha! reiche Küchenbeute!
Ha! fetter Abendſchmaus!“

Der Dritte kommt gegangen,
Hat Händ' und Taſchen leer;
Hat nur ein neu Verlangen,
Hat nur ein Herz ſo ſchwer.

„O ſüße Luſt! o Schmerzen!
O Wald, du Wunderhaus!
O Ton in meinem Herzen!
Wie ſprech' ich Alles aus?“

Scheintod.

Im Saale rings ſo tiefes Schweigen!
Ein traurig Wörtchen leiſe hallt;
Ich fühle ſich herunter neigen
Manch lebenathmende Geſtalt.

Ach, und mein Leben ſcheint entflohen,
Weil es nicht friſch nach Außen bricht;
Tief in dem Herzen fühl' ich's lohen,
Wie ein verlöſchend Grubenlicht.

Ich möchte wohl die Hände drücken,
Die ſchmerzlich drücken meine Hand!
Ich möcht' in manches Auge blicken,
Das auf mir haftet unverwandt!

Die Schüler ſtehn zum Leichenſange
Schon um den Sarg in ſtummem Chor;
Zum letzten Gang, zum Grabesgange,
Rauſcht ſchon der Todtengräber Flor.

„O haltet! halt!" ſo bricht ein Rufen
Tief unten aus dem Hof herauf;
Es fliegt, es ſtürzt der Treppe Stufen
Empor mit der Verzweiflung Lauf.

Und in den Armen, in den kalten,
Liegſt Du, mein Liebchen, mir ſo warm;
Du willſt des Sarges Deckel halten
Mit deiner Liebe mächt'gem Arm!

Und Kuß auf Kuß!... Ich bin gerettet!
Das Leben das gebunden ſchlief,
Es iſt erwacht und losgekettet,
Da deine Lieb' es weckend rief!

Die Todtenroſen laß zum Strauße
Dir drücken an die treue Bruſt,
Und aus dem ſchwarzen Leichenhauſe
Schall' jubelnd hell die Hochzeitluſt!

Seliger Tod.

Ballade.

Es ſteht ein Haus am Meere,
Ein kleines Fiſcherhaus.
„Du allerliebſte Meine,
Du Meine,
Schau' nur einmal heraus!“

„Heraus will ich wohl ſchauen,
Auch treten vor die Thür',
Vorm Sturm kann mir nicht grauen,
Nicht grauen,
Bin ich, mein Lieb, bei Dir!“

„Und mag Dir nimmer grauen,
So iſt's die beſte Zeit!
Und willſt Du ganz mir trauen,
Ja trauen,
Mein Schifflein ſteht bereit!“

Sie ſpringen in den Nachen,
Den Nachen treibt der Wind.
Ob alle Donner krachen,
Ja krachen,
Sie küſſen ſich ſo lind.

Ein Blitzstrahl kommt geflogen,
Der trifft die Zwei zugleich.
Leb' wohl, leb' wohl zum klaren,
Zum klaren,
Zum klaren Himmelreich!

Der Sturm der hat getrieben,
Das Schiff hinab den Rhein,
Wohl mit den todten Lieben,
Den Lieben,
Ins weite Meer hinein.

Die Sonne schaut mit hellen
Und goldnen Blicken drein,
Wie auf den grünen Wellen,
Da Wellen,
Treibet der Todtenschrein.

Bischof Kletus.

Legende.

Der Kaiser sitzt auf gold'nem Thron,
Im Purpurkleid, mit gold'ner Kron.
Auf seid'nen Kissen funkelnd ruht
Des Gold's und der Kleinodien Wucht.

Es lenkt sein Blick sich an dem Licht,
Das blitzend aus den Schätzen bricht;
Es tönt ihm süßer als Gesang,
Der gold'nen Stücke heller Klang.

„Ihr Diener alle um mich her:
Wann werden meine Kisten leer?"
„Ausschöpfen läßt das Meer sich nicht,
Nicht wägen deines Gold's Gewicht!""

„Ihr Diener nennt mit einem Mal
Mir meiner Edelsteine Zahl!"
„Wer zählt der Sterne zahllos Heer?
Der Edelsteine hast Du mehr!""

„Wo blitzt einem ein hell'rer Schein,
Als der aus mein's Geschmeides Schrein?"
„Die Sonne hat weit funkelnd Licht,
Wie dein Geschmeide glänzt es nicht!""

So prahlt des Kaisers hoher Mund;
Es schmeicheln so die Knechte fort.
Da schreitet aus der Soldner Chor
Mit festerer Stirn Sankt Kletus vor.

Der Bischof tritt zum Kaiser hin:
„Mein Herr, nicht bringt Dir das Gewinn!
Laß ab! Laß ab von Trug und Tück,
Vernimm was an der Wahrheit ist!

„Wohl funkelt hell der Schlöße Glanz,
Doch weh! dran klebt manch' schuldlos Blut!
Doch weh! dran klebet brennend heiß
Der armen Unterthanen Schweiß!

„Doch weh! dran hohen Seufzer bang,
Die schallen das ganze Land entlang,
Und Waisen- und Wittwenthränen viel
Träufeln von deinem Augenspiel!

„So roth und hell die Schlöße strahlen,
So heiß soll dein Gewissen glühn!
Soll schelten in dein sündig Thun
Und nimmer mit seinem Schelten ruhn!"

Der Kaiser flammt vor Zornesmuth,
Er zückt sein Schwert in wilder Glut:
„Ihr Knechte, was haut sogleich Ihr nicht
In Stücken den kecken, frevlen Wicht!""

Der Knechte Schwerter blitzen hell,
Sie zücken nach dem Bischof schnell.
Der stehet furchtlos und ruhig noch:
„Herr Kaiser, vergönn' ein Wörtlein noch!

„Reich' mir aus deiner Schöne Zahl
Ein Gottbild her nach eig'ner Wahl;
Reich' einen Edelstein mir dar,
Und prüf' ob ich gerecht wohl!"

Der Kaiser willigt hoch vergnügt,
Reicht Edelstein und Gottbild her.
Der Bischof bricht entzwei den Stein —
Es quillen braun viel Perlen rein.

Er bricht entzwei das Gottbild schnell —
Braun wimmeln viel Blutegeln hell....
Den Kaiser greift Angst und Grauß;
Die Knechte stürzen zum Saal hinaus.

Da sitzt ein Bild auf gold'nem Thron,
Im Purpurkleid, mit gold'ner Kron.
Die Schöne funkeln hell — und bleich
Starret herab die Kaiserleich'.

Das Mährchen von der bösen Stiefmutter.

Die böse Stiefmutter sitzt und spinnt
Und brüber manch' böse Mähr' ersinnt.

Das Knäblein springt lustig zur Thür' herein:
„Frau Mutter, schenkt mir ein Aepflein!"

„Du weißt in der Kammer da steht die Truh',
Da liegen viel Aepfel so roth wie du."

Das Knäblein hebt auf den Deckel schwer;
Die böse Stiefmutter ist hinter ihm her.

Da hört man's dumpf rollen hinab in die Truh',
Der schwere Deckel klappt drüber zu.

•

Die böse Stiefmutter sitzt und spinnt,
Und brüber manch' böse Mähr' ersinnt.

Das Mägdlein springt lustig zur Thür' herein:
„Frau Mutter, wo ist mein Brüderlein?"

„Dein liebes Brüderlein suchte allein
In der Kammer die süßen Aepflelein."

„Frau Mutter, möcht' auch ein Aepflein ich!"
„So schau' und dein Brüderlein übrig lieh!"

Das Mägdlein hebt auf den Deckel schwer:
Die böse Stiefmutter ist hinter ihm her.

Da hört man's trumpf rollen hinab in die Truh',
Der schwere Deckel klappt zuhöret zu.

*

Die böse Stiefmutter sitzt und sinnt,
Am Rocken Hanfgarn Fäden sie spinnt.

Der Vater tritt spät zur Thür' herein:
„Wo sind meine lieben zwei Kinderlein?"

„Die Kinderlein liegen in guter Ruh',
Sie schlafen selbander in einer Truh'."

Oh Mutter, es pickt an's Fensterlein,
Zwei schneeweiße Vöglein schauen herein.

„Herr Vater, habt Dank für die Vöglein recht!
Herr Vater, habt Dank für den süßen Imbiß!"

Die fällt vom Sessel zu Boden schwer:
Der Platz ist hinter dem Rocken leer.

Ein schwarzer Vogel die Kammer durchirrt,
Und schreit, krächzend durch's Fenster schwirrt.

Das eiserne Kätzchen.

Baden-Württemberg.

Ein Kätzlein ist gekommen
Gegangen in's Haus;
Verkrieche sie in Deine
Stell' es zusammen.
Da kommt's an einen Wasserbach
Und bittet drum bangen mit dem Maul,
Und wie flehte bitt, mit aller Kraft
Ja lösen sich von seiner Haft.
Da hört's und klingen an der Stell',
Wunderhell!
Und wie's die Mäuse und das Maus
Und Graus macht von der Erde los,
Da fällt Haus ein Stein
Auf ein eisern Kätzlein;
Dabei ein Schlüsslein
Klagt, gellig, fein
Und jämmerlich gemacht,
Eine Pracht!
„Was werden in dem Kätzlein
Für reiche Schätze sein!"
Denkt's Kätzlein, —
„Ich sind alle mein!
Aber wenn ich doch
Nur könnte das Schlüsslein!"

Und ist ganz verwundert,
Denn mehr als hundert,
Ja hundertmal am Rädlein
Hat's begucht jetzt' Büblein:
Und nichts vorn' und nichts hinten,
Nichts oben, noch unten kann's finden.
Aber endlich nach vielen Stunden,
Hat's doch das Schlüsselloch gefunden;
Das Schlüsselein paßte genau sogleich.
Und wollt ihr wissen wie reich
Das Büblein worden ist,
So wartet noch eine kleine Frist,
Bis das eiserne Rädlein
Wird vollendet ausgeschlossen sein.

Das Mährchen vom Fürchten-Lernen.

Die Schwank.

Das war der Schneider-Hans, ein luſtig Blut,
Der ſprach ein's Morgens: „Vater, ſeid ſo gut
Und hört mich eine kleine Weile an:
Hab' in der Welt mich tüchtig umgethan,
Das wißt Ihr, Wandern war mein' Seligkeit!
Drum hatt' ich auch mein Bündlein ſtets bereit,
Und weiß auch wohl — ich ſag' es mit Vergunſt —
Ein Stücklein mehr als meine Schneiderkunſt!
Im Singen thut's mir Keiner wohl voran,
Im Trinken ſteh' ich meinem beſten Mann!
Doch, von den Wiſſenſchaften die ich trieb,
Noch immer eine ungelernet blieb:
Die Kunſt mich recht zu fürchten kenn' ich nicht,
Da brennt im Geiſt mir immer noch kein Licht.
Drum, Vater, laßt noch einmal mich hinaus,
Daß ich die ſchöne Kunſt mir bring' nach Haus!"

„„Hat man einmal geſehen ſolchen Wicht?
Hansdampf! die Kunſt verſtänd' ein Schneider nicht?
Wer muß mehr leiden denn gerad' für das?
Furchtſamer Schneider und furchtſamer Haſ',
Das gilt, außer der Sippſchaft, einerlei!""
So ſprach der Alt', kopfſchüttelnd, und dabei
Schlang' er die Arm' kreuzweis, ſo wie die Bein';

Daß, wer ihn ſo erblickt im Morgenſchein,
Ihn für eine lebend'ge Bräpel nahm.
„Ei, eben drum mir der Gedanke kam,“
Sprach Hans, „ich ſei nicht würdig noch der Zunft,
Und hoffe daß nach meiner Wiederkunft
Nicht klüger als die Henn' erſchein' das Ei,
Und ich ein recht furchtſamer Schneider ſei!“
— Und ob noch lang, kopfſchüttelnd, beingeſchränkt,
Der Alte ſich die Frage überdenkt —
Der Bube läßt nicht nach: „Schickt mich hinaus!
Damit ich Furcht erlern' und Angſt und Graus!“

„„Wohlan! Du weißt dein Oheim iſt Herr Abt,
Als Kind hat er Dich oft im Arm gehabt,
Wenn ich zum Segen Dich in's Kloſter trug,
Und er das Kreuz ob deiner Wildheit ſchlug.
Dort in den Zellen und den Gängen gehn
Geſpenſter mehr, als gern Du möchteſt ſehn;
Das Recht-Dich-Fürchten wird Dir dort nicht ſchwer,
Das Nicht-Dich-Fürchten aber deſto mehr.
Beharrſt Du drauf, ſo mach' Dich rüſtig fort,
Vor Nacht erreichſt Du noch die Kloſterpfort'!““

Der Alte ſprach's. Das Ränzchen ward geſchnürt;
Hans eilt die Straß' die zu dem Kloſter führt.
Sie zogen drin die Veſperglocke grad',
Als pochend er an's Pförtnerhäuschen trat.

Der Ohm empfieng, wie's einem Abt wohl ſtand,
Mit Salbung unſern Mann, bot ihm die Hand,
Und fragt nach Vater, Mutter, Magd und Knecht;
Freut ſich, da der Beſcheid auf Alles recht,
Und ſetzt dem Wandrer, aus dem beſten Jahr,
Voll Wein's, den größten Kloſterbecher dar.

„Herr Ohm, erlaubt auf Euer Wohlergehn!“
Sprach Hans, und trank bis er den Grund konnt' ſehn,
„Das iſt ein Weinlein, ſolches ſchlürft kein Mund
Wohl auf zehn Stunden in der ganzen Rund'.
Und weil der Wein erſchließt das Menſchenherz,
So will ich gleich ausleeren meinen Schmerz.
Vergebens macht' ich nicht zu Euch die Reiſ',
Was lernen ſei des Aufenthaltes Preis!
Wißt nur woran's mir einzig noch gebricht:
Die Kunſt mich recht zu fürchten kenn' ich nicht.“

Der Abt, ein luſt'ger Kauz, ſpricht: „„Iſt's nur das?
Da kann geholfen ſein! Doch möcht' der Spaß
Dich noch gereu'n, drum ſinn' auf dein Begehr',
Man trägt ſo viel man kann, mehr iſt zu ſchwer.““
„Sagt nur die Prob', ich will ſie ſchon beſtehn,
Herr Ohm, Ihr ſollt in mir kein Feigherz ſehn!“
„„Wohlan, ruh' heut von deiner Wandrung aus,
Und morgen Nacht verkehr' mit unſerm Graus!““ —
Hans ſchlief bis weit zum hellen Tag hinein;
Vergnügt' ſich dann bei guter Speis und Wein,
Daß ihn nicht wundert mehr wie rund, geſund,
Vor ihm ein jeder Kloſterbruder ſtund.
Doch wie zu ſpäter Nacht die Mönche gehn
All' in die Zellen, bleibt der Abt noch ſtehn.
„„Nun Hans, das Fürchtenlernen? iſt's dein Ernſt?
Jetzt, oder nie Du dieſe Kunſt erlernſt.
Bleib' hier im Refektorium allein,
Du wirſt um Mitternacht bald in Geſellſchaft ſein!““
Hans winkt dem Ohm; der geht; und lachend trinkt
Das Reſtchen er das noch im Glaſe blinkt.

Zwölf Schläge tönen dröhnend, hohl und bang:
Lebendig gleich wird's draußen auf dem Gang;

Die Thür' fährt auf, und zwölf Gerippe fahl
Die stürzen rappelnd, klappernd, in den Saal.
Schnell ist der Raum von Tisch und Bänken leer,
Und Kegel setzen die Gerippe her;
Geld klirrt; die Spieler stellen sich in Reih'n,
Und Jeder wirft mit seinem Schädel drein.
Hans sieht das Ding sich so ein Weilchen an,
Drauf spricht er: „Kenn' mich auch auf mancher Bahn,
Ihr Herrn, vergönnt, ich setze mit Euch ein,
Doch kann mein Schädel keine Kugel sein,
Was massen er gewachsen fest und gar,
Und ihn umwallt ein struppig Lockenhaar;
Drum, kommt mein Wurf, dann, als Gefälligkeit,
Halt Einer nur mir seinen Kopf bereit.
Es nicken die Gerippe klappernd: Ja!
Und Hans steht in den Reih'n stets lachend da.
Es ist ein Rappeln, Klappern, Rollen toll,
Bis daß der Hahn kräht: eure Zeit ist voll!
Da rappeln, klappern wieder aus dem Saal
Die zwölf Gerippe all' zu einem Mal.
Und Hans ermüdet streckt sich auf den Tisch,
Und schnarcht im besten Schlaf sein Liedchen frisch.

„Herr Ohm," spricht er beim Morgenimbs, „habt Ihr
Für mich kein andres Schreckgesindel hier,
So lohnt sich nicht der Müh' zu Euch die Reis',
Und ich verdien' auch keinen Siegerpreis."
„„Du bist ein Prahler, Hans! und jubelst früh,
Laß sehn, gib Dir heut' Mitternacht die Müh',
Und läut' die große Glock' im obern Gang
Nur ein ganz kleines Viertelstündchen lang:
Bestehst dieß zweite Pröbchen du so gut,
Dann halt' ich etwas mehr auf deinen Muth!""
Der Oheim sprach's. Mit Ungeduld harrt Hans

Auf Geiſterſtund' und neuen Geiſtertanz.
Noch rückt der Zeiger nicht; in keckem Lauf
Will ſchon der Held die Treppen raſch hinauf,
Doch geht's ſo ſchnell nicht, denn — im Leichhemd liegt
Auf jeder Stuf' ein Todter angeſchmiegt.
„Iſt das der Spuck? Herr Ohm, wißt Ihr nicht mehr?
So iſt Euer Gehirn gewaltig leer!"
Und Einen nach dem Andern packt er an,
Und trägt laut lachend ſie die Trepp' hinan.
Der Glocke Seil hängt an der Decke faſt,
Doch Hans ſich klüglich in der Kürze faßt;
Er baut von ſeinen Todten alſogleich
Zum Glockenſeil empor ſich eine Steig'.
Hoch oben drauf ſteht er, und zieht mit Luſt;
Die Glocke dröhnt aus wildbewegter Bruſt.
So mächtig klinget das Getön durch's Haus,
Daß jedes Mönchlein zu der Zell heraus
Im Hemde eilt, ſich kreuzend, blaß und bleich:
„Ei, ſpukt denn heut' das ganze Geiſterreich!"
Hans ſteht, ein Sieger, auf dem Leichenhauf',
Und bricht in ſchallendes Gelächter auf;
Nimmt von den Todten Einen da und dort,
Und wirft ſie auf die bleichen Mönche fort.
„„Hans, biſt Du toll?"" zürnt ſchäumend voller Wuth
Der Abt. „„Laß ab! laß ab! Du ſündig Blut!""
„Nun, weil Ihr wollt, Herr Ohm! Doch friſch bekannt,
Daß ich das zweite Pröbchen auch beſtand!"

— Der Abt früh morgens zu geheimem Rath
Die Kloſterbrüder all' beſchieden hat.
„Was fangen wir mit ſolchem Wildfang an!
Der iſt mit allen Geiſtern nicht zu ſahn.
Laßt ſehn, ob wir ihm kühlen nicht das Blut,
Und etwas legen ſeinen ſtolzen Muth!

Er sei heut Nacht, von uns, im Saal versteckt,
Mit Ruthenstreichen aus dem Schlaf geschreckt.“

Hans liegt in weichen Pfühlen hingestreckt:
Da naht ein Mönch, hat leis ihn aufgedeckt,
Und führt mit kräft'gem Arm drei Ruthenstreich.
Hans packt den Mann und wirft ihn alsogleich,
Rund wie er ist, zum Fensterlein hinaus;
Legt sich zurück und schnarcht, daß bebt das Haus.
Ein zweiter Mönch naht sacht sich auf den Zeh'n —
Gut' Nacht, Herr Vater! 's ist um Euch geschehn!
So fliegen alle zwölf, der Ohm zuletzt,
Zum Fenster frisch hinab, doch unverletzt,
Denn drunten steht ein breiter Lindenbaum,
Der nimmt sie auf in seiner Aeste Raum.

Der Bruder Pförtner traut den Blicken nicht,
Als er den Hof betritt im Morgenlicht,
Und sieht welch' sonderbare Frucht gebracht
Der Lindenbaum in der verwich'nen Nacht:
Da hieng ein Mönch, und dort im Aste lag
Ein Andrer eingezwängt — welch' ein Gelag!
Hoch von der First — er wollt' stets oben 'naus —
Guckt ächzend aus dem Laub der Abt heraus.
Hans aber hatt', noch eh' verstrich die Nacht,
Durch's Hinterpförtchen sich davon gemacht.

Müd' von dem Abenteuer, irrt er bald
Wegsuchend, tappend, durch den nahen Wald,
Verstrickt in Dornen sich, versinkt in Moor:
Da bricht von fern ein's Lichtleins Schein hervor.
Er geht drauf los — ein Hüttchen vor ihm stand,
Und pochend er sich zu dem Fenster wandt'.

„Wer draus, ſo ſpät zu Nacht? weich' ein Geſell!“
Ruft drinnen leis und heiſch ein Stimmchen ſchnell.
„„Ach, laßt mich ein, um Gott's Barmherzigkeit!
Hab' mich verirrt, komm' in der Nacht ſchon weit!““
Die Schlämpe knarrt und auf das Pförtchen geht:
Vor Hans ein alt' gebuckelt' Weiblein ſteht,
Wie eine Spindel dürr, und Naſ' und Kinn
Gekrümmt ſich bogen zu einander hin.
Hans huſcht hinein; doch, ob dem Zwerggebild,
Bricht er in Lachen aus, unmäßig wild.
„Weiblein, wie habt das Stückchen Ihr geſchafft,
Daß Naſ' und Kinn ſich ſtutzen Bruderſchaft?“
Als hätt' es nichts gehört, das Weiblein thut;
Bläst auf dem Heerd die halb erſtorb'ne Gluth!
Stellt Hans ein Küchlein auf, ein Gläschen Wein,
Und führt ihn dann in's dürft'ge Kämmerlein.
„„Hier ruh' Dich aus! drei Stunden noch, dann graut
Der Tag, und durch des Waldes Zweige ſchaut
Die Sonn', und gibt Dir weiter das Geleit.““

Hans legt in's Bettlein ſich, ſtreckt lang und breit
Die Glieder aus, und ſchlummert friedlich ein.
Das Mütterlein ſchleicht leiſe ſich herein:
„„Wart', Bürſchlein, nur, es ſoll Dich fürderhin
Nicht ſtören mehr mein ſpitzig Naſ' und Kinn.““
Still zieht ſie von ihm alle Decken ab,
Gießt ſiedheiß Waſſer über ihn hinab,
Als eben er geträumt, wie wunderlich!
Daß er einem geſott'nen Krebſe glich.
Heiſch kichernd geht das Weib. Er, fluchend auf!
Wirft ſeine Kleider um; in ſchnellem Lauf
Stürzt er, verſenkt und naß zur Hütt' hinaus,
Und kichernd, athemlos kommt er nach Haus.
„Ich hab's gelernt, Herr Vater, ruft er aus,

Jetzt bring' ich wohl die schöne Kunst nach Haus!
Jetzt fürcht' ich mich! zwar nicht vor Geistern bleich,
Und käm' mir auch das ganze Todtenreich!
Doch zittern werd' ich stets an Seel' und Leib,
Erblick' ich nur von fern — ein altes Weib!'[1]

[1] Dieser Mährchenschwank, so wie er hier (auch bei im Elsaß gangbarer Erzählung) lautet, ist von der in Grimm's Kinder- und Hausmährchen unter gleichem Titel mitgetheilten, wesentlich verschieden und unabhängig.

Inhaltsverzeichniß.

	Seite
Frühlingsbote (Straßburg 1831)	1
Maientag (Oberbronn 1838)	3
Die Pfänderer (Oberbronn 1838)	4
Auf dem Hetzfrung (Buchsweiler 1831)	5
In den Bergen (Oberbronn 1836)	6
Die Pappel (Buchsweiler 1839)	7
Gute Nachbarschaft (Buchsweiler 1839)	8
Weinfeste (Straßburg 1833)	9
Im Herbste (Oberbronn 1837)	10
Im Spätherbst (Oberbronn 1837)	11
Im Oktober (Buchsweiler 1839)	12
Abschied vom Walde (Straßburg 1832)	13
Herbststurm (Oberbronn 1836)	14
Die ewige Geliebte (Buchsweiler 1838)	15
Im Winter (Buchsweiler 1838)	16
Die Todte (Buchsweiler 1839)	17
Der Ritterschlag (Buchsweiler 1841)	18
Frauenfüchtigkeit (Buchsweiler 1839)	20
Lied (Straßburg 1830)	21
Bezwingte Schönheit (Oberbronn 1837)	22
Die Mutter (Straßburg 1829)	23
Johannestag 1439 (Buchsweiler 1839)	24
Die Münstergnomen (Buchsweiler 1839)	25

	Seite
Das Werk im Münster (Buchsweiler 1838)	26
Das Münster in der Sternennacht (Oberbronn 1837)	27
Gesang der Völker (Straßburg 1830)	28
Der Beherzigung (Oberbronn 1836)	30
Die Musen (Oberbronn 1836)	30
Einem Mädchen (Oberbronn 1836)	31
Die Gedanken (Oberbronn 1836)	31
Spruch (Oberbronn 1835)	32
Beim Brunnengraben (Oberbronn 1835)	33
Das Herz (Oberbronn 1835)	34
Der ummauerte Kirchhof (Oberbronn 1836)	35
Wilhelm Tell (Oberbronn 1836)	36
Wahl der Mittel (Buchsweiler 1840)	37
Die Helden (Buchsweiler 1840)	38
Weinfest (Straßburg 1833)	40
Gänsejubellied bei Erfindung der Stahlfedern (Oberbronn 1836)	41
An einen Dichter (Oberbronn 1835)	43
Vielliebchengabe (Oberbronn 1836)	45
Traumesbangen (Straßburg 1831)	46
Aus dem Leben (Oberbronn 1835)	48
Glaube (Straßburg 1831)	49
Lebensbild (Oberbronn 1837)	50
Bild des Herzens (Oberbronn 1837)	51
Ein Zeitbild (Oberbronn 1837)	52
Der Wasgau zum Schwarzwald (Oberbronn 1836)	53
Der arme Reisende (Straßburg 1829)	54
Erinnerungen an Pforzheim (Oberbronn 1836)	55
In der Fremde (Buchsweiler 1841)	58
Die letzte Zwölferstunde des Jahrs 1840 (Oberbronn)	59
Der Dichter (Buchsweiler 1839)	61
Die alte gallische Muse (Straßburg 1831)	63
Toast beim Gutenberg-Bankett (Buchsweiler 1840)	64
An das rheinische Odeon (Buchsweiler 1837)	65
Des alten Baumes Klage (Mülhausen 1841)	66
Festlied zur dreihundertjährigen Gedächtnißfeier der Gründung des Straßburger Gymnasiums (Buchsweiler 1838)	68
An Dochingers Grabe (Straßburg 1831)	70
Einem Brautpaar, mit L. Uhlands Gedichten (Oberbronn 1835)	72
An Gustav Schwab (Oberbronn 1837)	73

	Seite
Der Landgeistliche am Sonntagnachmittage (Straßburg 1833)	74
Weihnachtslied (Oberbronn 1836)	75
Todtenrosen (Oberbronn 1837 und 1838)	77
Abendrast in der Schenke (Straßburg 1832)	83
Der Traum (Oberbronn 1835)	84
Die Salzburger (Oberbronn 1837)	85
Gutenberg im St. Arbogastkloster (Buchsweiler 1840)	86
Der Handel (Oberbronn 1838)	88
Sternkunde (Straßburg 1831)	89
Ständeversammlung der Vögel (Oberbronn 1835)	90
Die Teufelskanzel bei Baden (Straßburg 1832)	94
Verschiedener Sinn (Straßburg 1831)	97
Scheintod (Oberbronn 1834)	100
Seliger Tod (Buchsweiler 1839)	102
Bischof Kletus (Buchsweiler 1839)	104
Das Mährchen von der bösen Stiefmutter (Oberbronn 1835)	107
Das eiserne Käschen (Mülhausen 1841)	109
Das Mährchen vom Fürchten-Lernen (Buchsweiler 1839)	111

Druckfehler.

S. 7. Z. 2, steht Mondesscheine, statt Mondesscheinen.

Gedichte

von

August Stöber.

Neue, durchgesehene und vermehrte Auflage.

1867.

Mülhausen,
Druck und Verlag von J. P. Risler u. Comp.
Frankfurt am Main,
bei Th. Völcker.

Ex
Bibliotheca Regia
Berolinensi

4° 741 2/

Gedichte von August Stöber.

Dem

Heimatlande

Elsass.

Inhalt.

I.

Lieder, Bilder und Sprüche.

	Seite
Im Frühling	3
Eine Tanne im Frühling	—
Maientag	4
Die Plünderer	5
Gute Nachbarschaft	6
Die Lerche	—
Mittagfeier im Walde	7
Gewitter	8
Der Rosenstrauch und die Rosen	9
Des alten Baumes Klage	10
In den Bergen	11
Trost in den Bergen	12
Auf dem Felssprung	13
Im Regensommer 1813	14
Abschied vom Walde	15
Die Natur im Herbste	16
Im Herbste	—
Im Spätherbste	17
Im Winter, 1—2	—
Bewährung	18
Verschiedene Standpunkte	—
Bedingte Schönheit	19
Priameln, 1—4	20

		Seite
Diſtichen.	1. Zur Beherzigung	21
	2. Die Muſen	—
	3. Einem Mädchen	—
	4. Die Gedanken	—
Das Herz		22
Die letzte Mitternachtſtund: des Jahrs 1840		23
Vielliebchengabe		24
Der Freund.		25
Mein Herz iſt ein Vogel.		26
Die verliebten Poeten		27
Vorzeichen		28
Liebchen im Garten		29
Brunnenverrath		30
Seelenwanderung		31
Lebensbild		32
Die Mutter.		33
Bei eines Kindes Tod		34
Bei der Mutter Heimgang		—
Aus dem Leben		35
Abſchied		—
Das Kreuz auf dem Berge		36
Weihnachtslied		—
Der Landgeiſtliche am Sonntagnachmittage		38
An Guſtav Schwab		39
Das Echo bei L Uhlands Begräbniß.		40
Dem jungen Klavier-Virtuoſen Fr. Gerſheim.		41
Aus G. K. Pfeffels Knabenjahren		42
Feſt-Cantate zur Einweihung des Pfeffeldenkmals, in Colmar.		44
An Auguſt Lamey		46
An Friedrich Otte (Georg Zetter).		47
Feſtlied zur 300jährigen Jubelfeier der Gründung des ſtraßburger Gymnaſiums		49
Dem Mülhauſer Turnverein		51

Seite

Auf dem straßburger Münster 53
Die vier steinernen Reiter 55
Die Münsterschwalben 57
Johannistag 1439. 58
Das Uhrwerk im Münster 59
Johannes Geiler von Kaisersberg 60
Das Münster in der Sternennacht 63
Wasgau und Schwarzwald. 64
Erinnerungen an Pforzheim:
1. Enz, Nagold und Würm. 65
2. Die Todtenmusik auf dem Markte . . . . . —
3. Der Wartthurm. . . . . —
Am Ende der Welt 66
Der Zecher an die Lorelei 68
Zecherlied 70
Zechbruders Leiden 72
Klagen eines armen Teufels 74

II.

Lyrisch-epische und erzählende Gedichte.

Der Vogler 79
Liebestod. 81
Die Waldjungfrau. 82
Der Berggeist 83
Untreue 84
Gleich und Gleich 86
Der Wöchnerin Wiederkehr 87
Das Mährchen von der bösen Stiefmutter 89
Zwei Verir-Mährchen 1. Das eiserne Kästchen. 2. Das Eierkuchenhäuschen 91
Das Mährchen vom Fürchtenlernen 94
Bischof Kletus. 103

Seite

Die Salzburger 106

Fünf Stücklein aus Geilers von Kaiſersberg Schriften:

1. Die Naſe 107

2. Vom Sauerwilchtöpflein und vom Ferklein 108

3. Die Gänslein 109

4. Birnen und Seelen 110

5. Der Biſchof und der Bauer 111

Die vier Jungfrauen 114

Der Handel 116

Abendraſt in der Schenke 117

Seliger Tod 118

Scheintod 120

Der Schatzgräber 122

Die Teufelskanzel und die Engelskanzel bei Baden 124

Das Kinderkirchlein bei der Hub 127

Der Profeſſor 129

III.

Gedichte in elſäſſiſcher Mundart.

(Die ſieben erſten in ſtraßburger, das achte in ſundgauer Mundart.)

Grebel in d'r Heck 133

D'Jumpfer Sara 133

Zweierlei Käple 134

D'Oſtereier 135

An d'Frau Sunn 137

Wenn d'r Nußbaum Küechle drat 139

Das verſunkene Kloſter zu Rheinau (Sundgauer Lied) . . . 144

IV.

Elſäſſiſche Sagen, Legenden und Geſchichten.

Die elſäſſiſche Sage 147

Der Knabe vom Völchenſee 149

Der Mönch von Schwarzenburg 151

Seite

Graf Hugo von Egisheim 155
Die Hochzeit auf Weckmund 157
Johannes Rösselmann 159
Die Wallfahrt zu Dreien-Aehren 161
Der Hirzsprung bei Tuſenbach 163
Die Brüder von Rappoltſtein 164
Der Silberzwerg von Mariakirch 165
Die St.-Odilienquelle 166
Graf Salen von Rosheim 167
Die Geiſenkapelle von Innenheim. 170
Der Feengarten im Breuſchthal 171
Die Rieſenmaid von Nideck 173
Sankt Florentin 175
Die Sage vom Rohracker, bei Weſthoffen 177
Die Spille, bei den Schlöſſern Ochſenſtein 179
Frau Itta von Lützelburg 181
Die Hexenſchule bei Zabern 183
Das Schellenmännlein von Ettendorf 185
Der ſchwarze Egert bei Buchsweiler 186
Die Kinder vom Spitzling 187
Entſtehung des Dorfes Ueberach 189
Der Abt von Neuenburg. 191
Der Bergknappe von Uhrweiler. 194
Das Thierkirchlein 196
Bruderrache. Sage vom Schloß Lichtenberg 197
Wie die Offweiler Bauern den Teufel prellen 200
Der Kellermeiſter auf Arnsburg 209
Der Ritter auf Arnsburg 204
Der Küfer von Falkenſtein 205
Die Wallfahrtkirche Unſrer Lieben Frauen zu der Eiche . . . 207
Der Greifen-Major. 292
Der Maidebrunn 211
Die weiße Dame vom Pauliner Schlößchen. 212

Seite
Straßburgs Wappenschild 213
König Heinrich II und die Meistersinger 214
Gutenberg im St. Arbogastkloster, bei Straßburg 216
Kaiser Heinrich II, der Heilige 218
Kaiser Karl V und der Stättmeister Jakob Sturm 221
Der Wind hinter dem Straßburger Münster 223

V.

Weinblüth-Phantasien auf Hohkönigsburg 225

Anmerkungen 249

I.

Lieder, Bilder und Sprüche.

Im Frühling.

Die dunkeln Knospen umschließen noch ganz
Der Blumen Kelche und Herzen,
Es muß sie erlösen der Sonne Glanz
Und heilen geheime Schmerzen.

Die Erde kann's nicht allein; es muß
Der Himmel den Segen sprechen,
Mit heiliger Liebe Kleinfuß
Die Siegel des Todes brechen.

Eine Tanne im Frühling.

Die Schneelast schüttelt ab der Tannenbaum,
Er ist erwacht nach langem Wintertraum,
Und aus den dunkelgrünen Zweigenspitzen,
Im warmen Lenzhauch helle Blümchen blitzen.

So pflanzt der Mensch, abschüttelnd seinen Schmerz,
Sich grüne Maien in das bange Herz,
Und gibt, vertrauend wie der Tannenbaum,
Nach alter Hoffnung neuer Hoffnung Raum.

Maientag.

Morgen ist ein Maientag!
Ei wie steht's doch rührig aus
Heut im ganzen Erdenhaus!
Alles will sich ewig schön'rn
Beständigkeitig sich zu schmücken.
Unser hat die ganze Nacht
An der Arbeit zugebracht,
Hat von Veilchen ein Gewand
Sich gewoben auf's grüne Land;
Bächlein blinkt als Gürtelschnur
Seine Perlen um die Flur;
Blütenbaum, umduftet ganz,
Bietet sich zum Hochzeitkranz;
Vöglein rühren früh die Schwingen,
Wollen Festlieder singen.
Unten ist schon Alles fertig,
Erbe harrt freudgewärtig:
Aber in des Himmels Räumen
Wieder graue Wolken säumen,
Schau'n so recht in Winternacht
Drohend aus dem luft'gen Hort.
Kann die Erd' in Lust entglimmen,
Soll dem Leib vom Himmel kommen?
Morgen ist ein Maientag!

Die Plünderer.

Ei wie will es mich verdrießen,
Wenn sie mir bei Nacht Melken
Statt mit Kriegen ringsumstehen
Und die Füßlein mir, die süßen,
Laden aus dem Fischkasten!

Ei wie will es mich verdrießen,
Seh' ich, wie mit gier'gen Mäulern
Sich die Apostel bücken,
Alle Nummern weg mir plündern
Und den ganzen Wald mir plündern!

Sonderlich will's mich verdrießen,
Hör' ich stets bei Jagdhorn schallen,
Hör' ich stets die Büchse knallen,
Seh' ich Has' und Rehlein fallen,
Reh' und Hirsche blutig stürzen!

Ei wie muß mich das verdrießen!
Gut, daß ihr doch, liebe Sterne,
Oben wandelt in der Ferne!
Denn die Plünderer würden gerne
Sonst mir noch den Himmel plündern!

Gute Nachbarschaft.

Den Wald begrüßt der Wiesenraum,
Die Wiese ruht am Waldessaum.
Wie klöppert's heimlich im Gebüsch!
Wie lacht der Anger hastig, frisch!
Waldvogel singt so erbaulich,
Die Blume schaut so vertraulich;
Sie nickt den Gruß in's weit'ge Land
Und jener singt den Gruß gesandt.
Sind die Nachbar so einträchtiglich,
Gewiß nicht zanken die Alten sich!
Ja, Wald und Wies', zu jeder Zeit,
Seid ihr die besten Nachbarsleut'.

Die Lerche.

Hoch wölbt sich um Himmel die Welle,
Streckt hastige Spitzen empor,
Umsäumet wie Thürmlein und Mauern
Mit silbernem schimmerndem Flor.

Kampfmuthig erhebt sich die Lerche,
Steigt jubelnd über den Wall,
Und aus der eroberten Feste
Verkündet schmetternd der Siegrein Schall.

Mittagfeier im Walde.

In Musik gesetzt von Joseph Heydenreich.

Traumes hell ein Glöcklein hallt
Aus der Thalkapell';
Mannerlieb beingt zum Zeitvertreib
Sich hervor der Quell.

Elbjhorn kommt in dem Wald,
Hold im Schlaf und kaufcht;
Wie Käfer hatten Macht
Hab kein Wörtlein vernommt.

Elbjein schweigen allsobald,
Klammen ziehen schnell;
Mittagfeier hält der Wald —
Alles still verweilt.

Alles athmet leis empor,
Wie im Traume entzückt,
Wie wenn durch der Zweige Flor
Gott hereingeblickt.

Gewitter.

Wie die Wolken jagend sich thürmen,
Dämmernd die Firmamente flammen!
Wilde Geister jauchzen die Stürme
Sich in Nacht und Graus entgegen.

Schmetternd Donnerkommandorufe,
Flammen, jagende Blitzesbeilen,
Und hageln, gellt vor Angst,
Klagevögelein pfeifend heulen.

Licht die Kämpfen, die Gewalten,
Flamm an Flamm sich gnadenlos jagen,
Wie in feindlichen Gefechten
Scharen sich in Wolke ballen.

Wie die Wolken jagen sich bäumen,
Zuckend heulen jagen die Schläge!
Wann Ende gellt's zu jählichem,
Daß es Ringt jagen wie Ewiges.

Sonne, Königin der Himmel,
Siegesfeier'gin, Licht erhellen
Deinen Saal ob dem Getümmel,
Und die Siegeshymne wollen.

Und es thaun Friedenstaute
Nach dem wilden Kampfgetobe;
Durch die Regenbogentore
Zieht die ewigheit Ruhe.

Der Roſenſtrauch und die Roſen.

„Wißt ihr was ihr mich gekoſtet?“ zu den Roſen ſprach's der Strauch,
Wiegend ſich im morgenlichen, friſchen, würz'gen Lenzeshauch.

„Alle Kräfte, alle Säfte ſogt ihr mir aus tiefſter Bruſt,
Und entblättert ſteh' ich, einſam, bald beraubet aller Luſt.“

Zu dem Strauche ſprachen jene: „Freilich iſt's ein kurzer Traum!
Unſer Roſenleben ſchwindet, Duft um Duft verſchwimmt wie Schaum.

„Doch du ſelber haſteſt kräftig in der Erde reichem Schooß;
Es verwehn des Winters Stürme und dein harrt ein glücklich Loos:

„Wieder kommt der Lenz geflogen, küßt dich liebend, luſtdurchglüht;
Neu, von lichten Roſenkindern bald dein grünes Haus erblüht.“

Des alten Baumes Klage.

Mir armen alten Baume
Ziemt wohl ein traurig Lied!
Ich bin vom langen Traume
So recht zum Tode müd'.

War einſt ein friſches Leben,
War einſt ein fröhlich Blut;
So lang ich konnte geben,
Da war mir Jeder gut.

Den Vögeln war erſprießlich
Mein volles Blätterhaus;
Die Bienen nicht verdrießlich
Sogen die Blüten mir aus.

Dem Mähder gab, dem matten,
Ich Schirm zur ſüßen Ruh
Und warf ihm meinen Schatten
Sammt meinen Früchten zu.

Nun bin ich alt, und ärmlich
Komm' ich den Leuten vor;
Streck' ſchmucklos und erbärmlich
Die leeren Aeſt' empor.

Nun ſingt kein Vogel Lieder
Und theilt, wie Luſt, auch Schmerz;
Nun kommt kein Bienlein wieder;
Den Alten kennt kein Herz.

So ſchlag' mich, Sturm, zuſammen,
Rett' mich vor Spott und Hohn!
In heil'gen Opferflammen
Laß fallen meine Kron'!

In den Bergen.

Inmitten in den Bergen, auf ihren höchſten Höh'n,
Kann ich umher nur Himmel und grüne Wälder ſehn!
Es wirft ſich wie in Wellen ein weiter Ocean;
Mein Herz tritt friſch und fröhlich die Fahrt durch euch hinan;
Thalab und wieder aufwärts, zur ſteilſten Felſenwand!
Ich ſchwing' den Hut und jauchze als wär' ich Herr im Land!

Troſt in den Bergen.

Erinnerung an die gaſtliche Aufnahme im Schloß Pfeil, 6. Juni 1847.
In Muſik geſetzt von Albert Braun.

Drückt dich ein Leid mit bangem Weh
Und willſt davon geſunden,
Zu deines Gottes Bergen geh',
Da heilen deine Wunden.

Verſenk' dich tief in's Waldrevier,
Die Wipfel ſäuſeln linde;
Die wilde Roſ' in duft'ger Zier
Weht ſanft im leiſen Winde.

Die Quelle ſpringt im Silberklang
Durch's grüne Lichtgezitter,
Und drüberhin Vergvogelſang
Tönt aus der Zweige Gitter.

Du lächelſt durch die Thränen ſchon;
Dein Herz in mildern Schlägen
Fühlt, wie an Mutterbruſt ein Sohn,
Sich Frieb' und Tröſtung regen.

Und Himmelsodem haucht dich an
Ringsum aus allen Gründen —
Gott ſelber hat dir's angethan,
Läßt neues Heil dich finden.

Auf dem Felsſprung.

Auf dem Felsſprung will ich liegen
Drunter hin der Thalbach ſchäumt,
In das weiche Moos mich ſchmiegen,
Rings von Haideblüt' umſäumt.

Wilde Bienenſchwärme fliegen
Durch den üpp'gen Sommerwald;
Nachtigallenlieder wiegen
Mich in Schlummer alſobald.

Sieh! da packen mich zwei Hände
Und zwei Augen ſehn mich an;
Aengſtlich zeigt die jähen Wände
Unter mir, der Jägersmann.

Freund, hab' Dank für deine Sorgen!
Doch ich lag in treuer Hut,
Fühlte mich bewacht, geborgen
Wie an Mutterbruſt ſo gut.

In der Städte dumpfer Schwüle,
Auf dem Menſchenmarkte dicht,
Schlief' ich, wie in Waldeskühle,
An der Kluft, ſo ſicher nicht.

Im Regensommer 1843.

Der Regen praſſelt nieder; o ſchöner Sommertraum,
Wie haſt du dich verkehret in lauter Dunſt und Schaum!

Es tropfen Bäum' und Blumen; es rauſcht der gelbe Bach,
Und auf die naſſen Menſchen ſchaut naß der Storch vom Dach.

Der denkt: wenn ich nur weiter wär' über'm fernſten Meer,
Wo blau und lau der Himmel und blühend die Erd' umher!

Der denkt: wenn ich nur weiter, wo nächst der Pfeffer wär',
Wo mein roſenrother Vetter Flamingo ſteigt einher.

Störchlein, denk' du nicht weiter! ſpann friſch die Flügel aus,
Trag' mich auf deinem Rücken fort aus dem naſſen Graus!

Abſchied vom Walde.

Im Wald, im blätterloſen,
Da ſchweigt es ganz und gar,
Wo ſo lautes Schlagen und Koſen,
So reiches Leben war.

Die Zweige niederhangen
Vom Winde gezaukt und geneckt;
Der Weiher ſteht wie gefangen
Mit rothen Blättern bedeckt.

Goldblaue Käfer liegen
Zerſtreut im gelben Graus;
Herbſtfädennetze fliegen
Umgarnend freſtig und naß.

Der letzte Vogel im Haine
Fliegt fort mit dem letzten Laut;
Eine Mum' in blaſſem Scheine
Noch traurig zur Erde ſchaut.

Auch der ſind abgefallen
Die Blätter im Windesgraus;
Todtkalte Nebel wallen —
Wald-Leben und Lieben iſt aus!

Die Natur im Herbſte.

Du haſt mir ſonſt mit Maienlüften,
Mit Vogelſang und Blumendüften
Das Herz beglückt, das Herz entzückt:
Jetzt, Mütterlein Natur, willſt du mich fangen
Mit Herbſtesfäden die umgarnend hangen.
Fürwahr, du treibſt das Spiel geſchickt,
Du biſt die klügſte aller Frauen:
Matrone, muß ich noch verliebt dich ſchauen,
Du Hohe, Ewigſchöne, füllſt mit Luſt
Als Mägdlein mir, als Greiſin, ſtets die Bruſt.

Im Herbſte.

Erde, wie du biſt ſo müde! und du lächelſt nur noch halb!
Deine Vögel ſind verflogen, deine Blumen alle falb!
Deine Sonn' am Himmel ſchaut noch liebend zwar auf dich herab,
Doch es ſind die goldnen Strahlen — goldne Roſen auf dein Grab.

Im Spätherbſte.

Die Bäum' ſind alle geſchüttelt gar,
Die Aeen ihrer Fülle baar;
Der Wind ſtreicht über den Stoppelplatz,
Drin pickt nur Rabe noch und Spatz.

Wenn gehalten iſt das feſtliche Mahl,
Wenn geräumt der helle prunkende Saal,
Dann läßt man die Bettelknaben
Sich an den Krummen noch laben.

Im Winter.

1.

Ich dank' dir's, Nebel, daß ſo dicht
Dein Schleier ſich verhüllend webt!
Was ſoll auch, wenn kein farbig Licht,
Kein Duft, kein Ton die Flur belebt,
Der Blick ſo weit in's Land hinaus?
Er ſchaut' nur auf ein größres Leichenhaus!

2.

Starr, kalt und todt, im weißen Sterbekleide,
Den duft'gen Kranz von Reif um Stirn und Locke,
Liegſt du, Natur... Und eben wacht der bleiche,
Der ſtille Mond, und hütet deine Leiche.

Bewährung.

Auf ſchwankem Schifflein zu ſchaukeln
Freut dich, mein gut Geſell,
Wenn linden Spiels dich umgaukeln
Die Wäſſerlein, Well' um Well'.

Doch wenn die Fluten ſich bäumen
In Sturmesgraus, zeig' an,
Daß in den empörten Räumen
Du ſeiſt der tüchtige Mann!

Verſchiedene Standpunkte.

Zum höchſten blauen Aether trug
Den Adler ſeines Fittigs Flug;
Im reinen Duft, im Sonnenglanz,
Vergißt er ſeines Horſtes ganz;
Die Erde ſcheint ihm arm und klein:
Wer möcht' ſo tief da unten ſein!

Die Nachtigall im dunkeln Hain
Stillſelig träumt und ſchlägt allein:
„Du labſt dich in dem Sonnengold,
Dir ſind die reinen Lüfte hold,
Doch, Lieber, hoch im Strahlenglühn,
Siehſt du nicht daß mir Roſen blühn!“

Bedingte Schönheit.

Du ſchönes griechiſches Profil,
Ihr klaren himmelblauen Augen;
Ihr Lippen, dran in ſüßem Spiel
Die Bienen möchten Honig ſaugen!
Was ſeid ihr, wenn euch nicht bewegt
Ein Herz, das durch die Hülle ſchlägt?

Du Lieb, in Roſenſchein getaucht
Sind deiner Bilder Duftgeſtalten;
Die Worte zaubriſch hingehaucht,
Wie Frühlingsblüten ſich entfalten!
Was biſt du, wenn dich nicht bewegt
Ein Herz, das durch die Hülle ſchlägt?

Priameln.

1

Ein Apfel der gekommen nicht vom Baum,
Ein Dichter der gelebet nicht im Traum,
Ein Röslein das der Knospe nicht entsprossen,
Ein Mägdlein das der Liebe stets verschlossen,
Ein Rezensent der ganz ein Buch gelesen:
Das sind fünf Wesen die nie dagewesen.

2.

Verstand kommt von verstehn,
Und Stand kommt her von stehn.
Es meinen Manche daß Verstand
Nur sei wie sie die Welt verstehn,
Und Keiner hab' den rechten Stand,
Wenn er nicht da steht wo sie stehn.

3.

Wer will den Frühling ohne Märzsturm,
Und will den Frieden ohne Schmerzsturm,
Und will die Liebe ohne Herzsturm:
Der meint das Leben sei ein Scherzsturm.

4.

Ich möchte, daß ich stets gewollt
Was ich, in Thun und Lassen, gesollt;
Doch manchmal hätt' ich auch gewollt
Daß, was ich gewollt, ich auch gesollt.

Diſtichen.

1. Zur Beherzigung

Stör' ich, ihr Herren, vielleicht, ſo ſagt mir's nur frei vor die Stirne,
Aber den Treffer fürwahr ſchändet im Rücken der Pfeil.

2. Die Muſen.

Muſen, wohl mag ich euch nicht in hochfriſirten Perücken,
Aber als Dirnen auch nicht mit der bemaleten Wang'.

3. Einem Mädchen.

Ueberluſtige, du, wie ſprüht dein korallenes Halsband!
Einſt Betſchweſterlein, ach! möcht's wohl dein Roſenkranz ſein.

4. Die Gedanken.

„Wie vom Bogen der Pfeil, ſo fliegen mir raſch die Gedanken"!
Sei's drum! aber mich däucht alle nicht treffen das Ziel.

Das Herz.

Dein Herz iſt eine Aeolsharfe,
Sagſt du, und hängſt dich wehmuthvoll,
Sehnſüchtigſelig in die Zweige
Des Blütenbaumes. Jedem Winde
Tönſt du, im ſüßen Zaubermeer
Der Klangeswellen liebestrunken ſchwimmend.
Für jedes Hauches Weh haſt du ein Ach!
Zerfließ'ſt für jeden Schmerz in Thränen.

Wollt lieber dein Herz wär ein Hammer
Und ſchlüg' an ehernen Schild,
Daß glühten und ſprühten die Funken!
Zur That! Geſellen, zur That!

Die letzte Mitternachtſtunde des Jahres 1840.

Sie hatten es verheißen aus Bibelſprüchen klar:
Das ſei dem Erdenrunde das allerletzte Jahr.

Da hab' ich denn geſchnüret mein Ränzchen auf den Gang,
Und harrte ſtill gedulbig auf der Poſaune Klang.

Und harrt' bis auf des Jahres allletzten Glockenſchlag,
In meiner Lieben Mitte, fern von dem Feſtgelag.

Der Schlag vom Kirchenthurme rief kaum die bange Stund',
Da war's als ob erzittert' der Erde tiefſter Grund.

Ich ſah nicht Särge ſprengen und Todte gehn hervor:
Wohl aus dem Schneegedecke brach bunt des Frühlings Flor.

Die Blätter glänzten ſaftig, die Blumen lachten hell,
Durch ſchwanke Gräſer rieſelt'. der friſche Silberquell.

Ich ſchaut' auch nach den Bergen, ob wanke Firſt und Grund,
Der Vögel Lieder thaten nur Luſt und Liebe kund.

Und als der Klang verhallet der letzten Geiſterſtund',
Da, ſtarr und winterſchaurig ward's wieder in die Rund'.

Die Blumen, Düfte, Vögel, an ihrem ſtillen Ort
Gewiß ſie hatten vernommen auch das Prophetenwort.

Drum wollten ſie noch grüßen einmal der Sterne Schein
Und an dem jüngſten Tage einmüthig beiſammen ſein.

Vielliebchengabe.

Sinnige Vielliebchengabe, Doppelſpiegel, ſei willkommen!
Deiner Sprache ſtille Deutung hab' ich willig angenommen:
Klein das Bild des einen Rahmens, zeige mir der Andern Flecken;
Groß des zweiten, mag nicht frommen mir die eig'nen zu verſtecken.
Dort den Splitter, hier den Balken ſoll es treulich offenbaren
Und vor Stolz und Eigendünkel ſtets das ſchwache Herz bewahren.

Der Freund.

Du warſt mein Freund. Die ſanften Wellen trugen
In weichen Silberarmen unſer Schiff;
Gemeinſam wir die emſ'gen Ruder ſchlugen,
Die Sonne lacht', wir mieden manches Riff.

Du ſprachſt ſo ſchön, ſo warm vom Schlag der Herzen
Die ſich getroffen und ſich ganz verſtehn,
Die durch des wandelvollen Lebens Schmerzen
Mit gleichem Schlag' einander rettend gehn.

Da kommt der Sturm mit rauſchendem Gefieder,
Das Schifflein ſchwankt, dein Blick iſt bang und irr';
Du raffſt dich auf mit aller Kraft der Glieder
Und ſchwingſt dich in der Fluten graus Gewirr.

Du ringeſt gut, du biſt ein tücht'ger Schwimmer,
Und bald erreicht das ſich're Land dein Fuß.
Ich, treibe einſam, ohne Hoffnungſchimmer,
Vom Sturm gepeitſcht im wilden Wogenguß.

„Mein Herz iſt ein Vogel.“

In Muſik geſetzt von Albert Braun.

Mein Herz iſt ein Vogel,
Es flattert hinaus;
's iſt Frühling, da mag es
Nicht bleiben zu Haus.

Es ſind ihm die Flüglein
Gewachſen erſt recht,
Doch fliegt's um die Welte
Mit Vögeln nicht ſchlecht.

Hat mit den Geſpielen
Zu wechſeln manch Lied,
Waldein und waldweiter,
Wird nimmermehr müd'.

Auf ſchwankendem Wipfel
Hochoben allein,
Da ſingt es beſeligt
Zum Himmel hinein.

Da guckt's in die Neſtlein
So heimlich und traut,
Drin koſen und küſſen
Sich Bräut'gam und Braut.

Mein Herz, wie ein Vogel,
Flieg' weiter zur Zeit!
Flieg' weiter, dir iſt ja
Kein Neſtlein bereit!

Die verliebten Poeten.

Wie irre, wie wirre reden
Doch die verliebten Poeten!
Der möcht' des Liebchens Vöglein ſein,
Geſperrt im goldnen Käfig ein,
Weil's darf ihr Mündchen picken,
Küſſe nicht braucht zu ſchicken.

Wie irre, wie wirre reden
Doch die verliebten Poeten!
Der möcht' des Liebchens Röslein ſein
Duften an ihrer Bruſt allein,
An ihrer Bruſt verſterben:
O ſüßes Liebesſterben!

Wie irre, wie wirre reden
Doch die verliebten Poeten!
Der möchte ſein der Lenzesduft,
Den Liebchen ſchlürfet aus der Luft.
O ſeliges Erringen,
Sich laſſen gar verſchlingen!

Wie irre, wie wirre reden
Doch die verliebten Poeten!
Ich möchte ſein des Liebchens Lieb,
Nicht ſagen erſt: Nimm! oder: Gib!
Wir müßten's beide wiſſen,
Daß wir uns gerne küſſen!

Vorzeichen.

Als ich ſtieg in's Thal hernieder
Nach dem lieben kleinen Haus,
Flog mit rauſchendem Gefieder
Mir ein ſchwarzer Rab' voraus.

Doch als ich genaht in Stille,
Liebesbang und zagend gar,
Auf des Daches moos'ger Hülle
Schnäbelnd ſaß ein Taubenpaar.

Zwiſchen böſ' und guten Zeichen,
Soll ich bleiben? ſoll ich gehn?
Wird ein Unheil mich erreichen?
Wird erfüllt ein heißes Flehn?

Liebchen im Garten.

Eines wundert mich, mein Liebchen,
Daß, wenn du aus deinem Stübchen
Trittſt in deinen Frühlingsgarten,
Um der Beete drin zu warten,
Nicht die Knoſpen all' die engen
Hüllen mit Gewalt zerſprengen
Um der Blumen holde Augen
In die deinen tief zu tauchen.

Ach, mein Herz, wenn ich dich ſehe,
Klopft unſäglich, Luſt und Wehe
Wallt drin auf und ab, zerſpringen
Würd's gewiß, könnt' ich nicht ſingen
Mein umknoſpet' heimlich Schmerzen
Und vertrauen deinem Herzen.

Brunnenverrath.

Nach einem ſerbiſchen Motiv.

Du und ich, wir zwei,
— Mond nur war dabei —
Gaben uns zwei,
Drei ....
Süße,
Süße Küſſe,
An dem Brunnen hell
War die Liebesſtell'.
Und jetzt weiß im Dorf jed' Kätzlein,
Daß wir uns geküßt, lieb Schätzlein!
Brunnen war die Plaudertaſche,
Goß zum Waſſer jeder Flaſche
Auch mit ein,
Daß wir ſelig war'n zu Zwei'n:
Knecht und Magd, und Herr und Frau
Wiſſen's gründlich und genau,
Schlürfen's ein mit jedem Zug;
Und der Zungen gleich genug
Setzen raſch ſich in Bewegen;
Und auf Wegen,
Und auf Stegen
Flüſtern's Alte ſich und Junge
Zu mit ſchnellem Zungenſchwunge.
Und jetzt weiß im Dorf jed' Kätzlein,
Daß wir uns geküßt, lieb Schätzlein!

Daraus zieh' ich die Moral
Hüten wir uns allzumal
Vor dem falſchen, kalten Waſſer,
Denn es iſt der Liebe Haſſer.
Manche Liebe kann auf Erden
Ganz und gar zu Waſſer werden.

Seelenwanderung.

Man ſagt, daß in dem Kuſſe
Zwei Seelen ſich empfah'n,
Im innigſten Erguſſe
Sich eigen ſind fortan.

Du drückteſt eine Roſe,
Mein Kind, an deinen Mund;
Mit ſüßem Duftgekoſe
Geſchloſſen ward der Bund.

Drum, daß auch mir nicht fehle
Der Liebesblume Licht:
Küß' mich, du Roſenſeele!
Du Roſenangeſicht!

Lebensbild.

Das Knäblein ſteht am Herd allein,
Es wirft ein Blatt zur Glut hinein.
Die Flammenzung' entgegen ſich ſtreckt,
Hat's gierig um und um beleckt.
Faſt iſt's zur Kohle ſchon geſunken,
Nur wandeln einſam lichte Funken,
Wie Sterne hin und wieder, zittern
Verglimmend bald in goldnen Flittern;
Dann rauſchet ſchwarz und todesmatt,
In Aſch' erſterbend, hin das Blatt.

So, Knäblein, flammt in Lebensmuth
Auch deiner Jugend raſche Glut:
Die Flamme zehrt, bald ziehn, wie dieſe Sterne,
Im letzten Glühn die Freuden in die Ferne;
Du ſinkſt, ein Aſchenblatt, am Grabesherde,
Doch andre Sterne glühn dir ob der Erde.

Die Mutter.

Ich bitt' euch, ihr Winde,
Geht ſachte, nur ſachte!
Bringt würzige Düfte vom Blütengewinde,
Bringt liebliche Kühlung dem ſchlummernden Kinde!
Geht ſachte, nur ſachte!

Ich bitt' dich, o Quelle,
Nur ſtille, nur ſtille!
Ein andermal ſprich mir, du ſilberne, helle,
Von Blumen am Ufer, den Liebchen der Welle.
Nur ſtille, nur ſtille!

Ich bitt' euch, im Haine,
Nur leiſe, nur leiſe!
Waldvögelein, ſinget beim mondlichen Scheine,
O weckt nicht, o weckt nicht die roſige Kleine!
Nur leiſe, nur leiſe!

Wie's ſtrahlet ſo milde!
Wie's lächelt im Traume!
O ſiehſt du wohl, Liebchen, viel Engelgebilde?
Und ſpielſt du mit ihnen im Himmelsgefilde?
Wie's lächelt im Traume!

Bei eines Kindes Tod.

Rein biſt du uns gekommen,
Du giengeſt wieder rein;
Es iſt dir nichts genommen,
Nur Alles uns allein.

Bei der Mutter Heimgang.

Wenn ich bedenke, was du mir geweſen,
Ein mildes, treues, liebevolles Weſen,
So klag' ich immer: Ach, wie früh, wie frühe!
Doch wenn ich denke, wie jetzt fern von Mühe,
Von jedem Schmerze du und Kummer frei,
So ſag' ich: Wohl dir in den lichten Reih'n!
Nur möcht' ich bald auch bei dir ſein!

Aus dem Leben.

In Muſik geſetzt von Joſeph Heyberger.

Im Hofe ſtehn die Schüler und ſingen dumpf und bang
An ſchwarzen Todtenſchreine den heil'gen Grabgeſang:
Da iſt ein Licht erloſchen, ein Herz hat ausgebebt,
Es iſt mit Leid und Wonne ſchon himmelan geſchwebt.

Vom Berge ſchallt ein Jubel, zum ſchmucken Hochzeithaus
Tönt Becherklang und Jauchzen und luſtig Lied heraus:
Da iſt ein Licht erglommen, zwei Herzen ſprühen hell,
Und friſch hat ſich ergoſſen der goldne Lebensquell.

Am Himmel hoch da gehet der liebe Sonnenſchein,
Wirft ſegnend ſeine Strahlen in Freud und Leid hinein:
Den Strahl des frohen Lebens ſchickt er in's Hochzeithaus,
Und an den Sarge küßt er den Immortellenſtrauß.

Abſchied.

Unter Fremden, in der Ferne,
Hat mein Herz zuletzt geſchlagen;
Doch nach meiner Heimat Sterne
Hat mich Sehnſucht noch getragen,
Und ich mein' Ihr habt es wohl vernommen,
Da mit Geiſtergruß ich bin gekommen.

Das Kreuz auf dem Berge.

Leise rauschen schon die Wipfel,
Nebel ziehen schon durch's Thal;
Auf des Berges höchstem Gipfel
Steht das Kreuz im Abendstrahl.

Liebesbanner, Friedenszeichen,
Das Versöhnung uns gebracht,
Send' aus lichten Himmelreichen
Segen auf die stille Nacht!

Weihnachtslied.

In Todesschatten wallte
Die Welt so unruhbang,
Kein Liebeswort erschallte,
Kein Lebenswort erklang.

Sie gingen im Gewirre,
Unfriedlich, kalt und todt,
Und in die dunkle Irre
Schien, ach, kein Morgenroth!

O Herz, du mußt verzagen,
Das einsam harrt und bangt!
Es will das Licht nicht tagen,
Nach dem dich so verlangt!

O Herz, du muſt verſümmern,
In Sehnſucht untergehn,
Es will der Stern nicht ſchimmern
Herab vom Himmelshöhn!

So klang es in der Stille,
So bebt' es in der Bruſt;
Da brach durch blaue Hülle
Hervor die Himmelsluſt.

Da flammt er ob den Triften
Des Heilands goldner Stern,
Da zeugen's alle Schriften:
Es iſt der Glanz des Herrn!

Und zu dem Himmel ſehen
Sie Alle froh empor,
Und: „Ehre in den Höhen!“
So ſchallt's im Engelchor.

„Der Friede, der verlorne,
Er wird euch heut zuteil!
Der Heiland, der Erkorne,
Kommt auch zu eurem Heil!“

Der Landgeiſtliche
am Sonntagnachmittage.

Kirchlein ſtehet ſtill, verlaſſen,
Orgelton iſt längſt verhallt;
Durch die Fruchtgefilde wandelt
Eine freundliche Geſtalt.

Mütterchen und Greiſe blicken
Nach dem Alpenern unverwandt,
Mädchen ſingend ziehn vorüber,
Knäblein faſſen ihm die Hand.

Aus den Lippen, aus den Augen,
Ihm manch herzlich Grüßen bricht;
Seiner Liebe milden Segen
Zeigt ihm jeglichs Geſicht.

An Guſtav Schwab,

da er als Pfarrer nach Gomaringen kommen wurde.

1837.

Ein Hirte willſt du werden hie Gemeine,
Sie führen auf die friſchen milchgen Matten,
Sie tränken an der Quelle, klar und reine,
Sie ſchirmen in der Lebenshitze Schatten.

Wohl gönn' ich dir bei ſtillen Herdes Frieden,
Und bin in deinem Glücke ſelbſt beglückt;
Doch ſei dein Lied nicht von der Welt geſchieden,
Nicht von den Frommen, die es ſtets entzückt.

Nicht ſtumm verblieben darf ein treuer Hirte!
Im Abendlicht, wenn ſich die Wolken ſammen,
Ruf' die Schalmei hellklingend den Verirrte,
Damit ſich's ſammle zu der Hürde Rammen.

Dann lauſchen deinem Liede wir von ferne,
Und denken noch der alten ſchönen Zeiten,
Und ſehn dich in dem Silberglanz der Sterne
Mit deiner Herde ſelig himmelwärts ſchreiten.

Das Echo
bei
Ludwig Uhland's Begräbniß.
14. November 1862.

Im Spätherbst war es, auf dem Gottesacker;
Sie senkten in die Grube still und tief
Ein Dichterherz, das schlug einst treu und wacker,
Das schlug in heil'ger Glut, wenn Freiheit rief,
Wenn's galt des Volkes gutes Recht zu mehren,
Der Willkür Ränke kühn zu offenbaren.

Und eh' das Grab sich ob dem Mann' geschlossen,
Der Deutschlands reicher süßer Liederhort,
Sprach unter Thränen, die sich ringt ergossen,
Ein schwäb'scher Sänger ihm ein Abschiedswort;
Aus tiefstem Herzen, rein und mehr empfunden,
Hat' er den hehren Dichter hier umwunden.

Und als dem Sänger laut der theure Namen,
Der Namen „Uhland" aus dem Munde kam:
Da tönt', als wär's ein feierlicher Amen,
Vom Nebenhügel das Echo — „Uhland!" — nach [1]).
Erschallen wird der Laut zu fernen Tagen,
Und goldne Funken aus dem Herzen schlagen!

---

1) Hier hieß es wie für alle übrigen Namen im Texte, siehe man die letzten Anmerkungen am Schlusse des Buches

Der
jungen Klavier-Virtuosen
Frieda Gernsheim.
März 1872.

Wenn du beim Genius rufst, so fährst du, priesterlich Weihen,
Vor dem geweihten Altar, brünst'ger Begeisterung voll.
Bald wie aus himmlischem Reich rauschst mächtigste Akkorde der
Töne,
Oder murmelst gelind bald nur wie mailicher Hauch.
Sommerwonnig durchzuckt's die zarte sinnliche Hülle;
Doch mit bezwingender Kraft stemmt dein Finger den Sturm.
Wie ein Schiffer den Kahn mit markigsehnigen Armen,
Also lenkst du die Flut goldener Töne zum Buch.
Jetzo sind sie verhallt. Du schüttelst siegreich der Locken
Dunkle Fülle und streifst ab von der Stirne den Schweiß.
Priesterlich Weihen erst, springst du vom geweihten Altar;
Bist nun wieder, — o bleib', bleib' es noch lange, — ein
Kind!

Aus G. C. Pfeffel's Knabenjahren. *).

„Mutter, du liebe Mutter mein,
Heut' Nacht ist herrlicher Mondenschein!
Da schlägt die Nachtigall hell und frisch
Im Garten, im buschreichen Lilagebüsch;
Die Zeiter schimmern, Leuchtkäfer glühn,
Die Rosen, die Nachtviolen blühn,
Auch sollen die lichten Elfen gehn;
Die Wunder möchten wir einmal sehn!
Und sind wir müde vom Sprung und Lauf,
So nimmt uns gar Nest und Hüttchen auf;
Wir ruh'n, auf harte Bank gestreckt,
Bis Morgensang im Busch uns weckt.
Ach, Mutter, du liebe Mutter mein,
Uns Knaben muß laben im Mondenschein!"

— „Mein Gottlieb Conrad, es wird nichts draus!
Du bleibst mit deinem Gesellen zu Haus."
„O Mutter!" — „Du weißt es, sag' ich mein,
So ist es und muß es eben so sein!"
Den Knaben überlistet es roth,
Doch kennt er der Mutter Will' und Gebot.

Am nächsten Morgen, mit eiligem Schritt,
Der Gärtner vor Pfeffel's Mutter tritt:

„Tod hat aber tückisch herumgegriffen,
Zum Schlimmerherrn, die ewige Nacht!
Der Donner polterte, 's war ein Graus,
Der Blitz hat gräßlingen in's Gestühle!
Noch bumpft's und lebt mit dem Schutt ihrer
Und im Winde klappern die Zähne empor."

— Und Pfeffel's Mutter: „Du hast mein Herz,
O Gott, bemoost vor großem Schmerz;
Wenn meines Kindes Herd ja warm
In seinem starken Kohlensarg!"

Fest-Cantate

zur Einweihung

des Pfeffel-Denkmals *)

in Colmar, 5. Juni 1859.

Musik von Robert Schlinger.

1.

Ein Knäblein spielt so heiteremuth
Zum Himmelslicht, dem blauen;
Sieht sich an manchem Frühlingstisch
Im Thal, auf Blumenauen.

Tief in der Menschen Herzlichkeit senkt
Ein Jüngling seine Blicke;
Er liest darin, und singt und denkt,
Und kennt die Geschicke.

Doch ach! ein trüber Schleier fällt,
Der Augen Sterne schneidet;
Die Lichtesmacht der hellen Welt
Zerstiebt, entflieht dem Blinden!

O Augenlicht, du Himmelslicht,
Du theure Himmelsgabe,
Giebt du dem Mann so ganz allein
Im Nacht, wie Nacht im Grabe?...

2.

O wohl hält du genommen,
Du Dunkel der stillen Nacht;
Doch andern Lichtes Blumen
Entblühen in der Brust:

Der Liebe hold Gebilde,
Der Freundſchaft treues Wort;
Aus himmliſchem Gefilde,
Der Dichtung goldner Hort.

Die Wahrheit läßt ertönen
Die Stimm' in freud'gem Drang;
Ihr gilt, der ewigſchönen,
Dein hellſter Leierklang.

3.

Zu dem Laude der Bewährung,
Zu dem Laude der Verklärung,
Männerchor,
Tön' empor!

Wo der Friede weilt,
Jede Wunde heilt;
Wo das Auge klar und helle
Schaut der ew'gen Wahrheit Quelle;
Wo der Urton aller Töne,
Wo das Urbild aller Schöne:
Funkelt hold wie Sternenglanz,
Pfeffel, auch dein Siegerkranz!

Jubelnd ſoll auf Aetherſchwingen
Unſer Lied den Dank dir bringen!
Juble laut, du Männerchor,
Zu des Dichters Preis empor!

Auguſt Lamey.

1842.

Dein Morgen brach aus Sturmestoſen,
Es fiel zerſplittert manche Eich':
Was ſollte werden aus den Roſen?
Entknoſpet, welkten viele gleich.

Und deinen Tag umzückten Blitze,
Es ſtand die halbe Welt im Brand;
Du flüchteteſt zum Götterſitze,
Flogſt auf zum Phantaſienland.

Nun iſt dein Abend angebrochen,
Du ſtehſt im Greiſenſilberhaar;
Wie ein Prophet haſt du geſprochen
Und ſiehſt der Zukunft Walten klar!

Wir Junge ſchmücken uns mit Blüten,
Wie man ſie bricht im Maienglanz;
Heil uns, wenn ſie einſt hell erglühten,
Wie die in deinem Sängerkranz!

An Friedrich Otte.

Bad Bühl, im Barrer Thal, 16. August 1863.

Vom Orte, wo wir einſt zuſammen weilten,
Gemüthlich Leib und Seele heilten
Von mancher Pein —
Finanzen und Schulmeiſterei'n —
Vom Bühl, dem Bade wohlbekannt,
Heilallerſchaden oft genannt,
Vom Bühl, wo Waſſer, Luft und Wein
Sind friſch und rein,
Soll dieſer Brief geſchrieben ſein.

Das Land umher, Wald, Berg und Thal,
Rebhügel, Wieſen allzumal,
Wie ſchön erglänzt's im Sonnenſtrahl!

Dort ragen Aublau's Doppelwarten
Zum azurblauen Dom empor.
Im Felſenrund, im Waldesgarten,
In duft'ger Haideblüten Flor,
Von wilden Bienen rings umſchwirrt,
Blickt Spesburgs grauer Thurm hervor,
Drin leis die Ringeltaube girrt;
Indeß im Thal die Kirneck brauſt,
Die Säge knarrt, das Mühlrad ſauſt,
Und reges Leben ſich entfaltet,
Drob reich des Himmels Segen waltet.

Ja, Land umher, Wald, Berg und Thal,
Rebhügel, Wieſen, allzumal,
Beglänzt vom goldnen Sonnenſtrahl,
Dir bin ich treulich zugethan!

Mehr als ein Halbjahrhundert
Iſt's, daß ich dich bewundert
Zum erſtenmal: da trug hinan
Der Führer leicht im Rückkorb mich,
Das Knäblein von zwei Jahren,
Zum Berg, dem wunderbaren,
Wo Sankt Odilia wonniglich
Einſt Gottes Segen ſpendete
Und gottgeſegnet endete.

Sodann, als Bruder Studio,
Das Ränzchen auf dem Rücken,
In der Genoſſen muntern Reih'n,
Wie oft beſtieg ich friſch und froh
Schloß Landsperg und den Männelſtein,
Und ſchaut' mit heitern Blicken,
Herzinnigem Entzücken,
Weit in mein ſchönes Land am Rhein,
In's ſchöne Alſaland hinein!

Als Mann, mit gleicher Lieb' und Treu'n,
Kam ich, o Freund, mit dir zu freu'n
Mich dieſer Zauberräume,
Mir zu verjüngen Herz und Sinne,
Zu träumen wieder alte Träume,
Dieweil das Tröpflein Zeit zerrinne.

Und, Freund, ich weiß, du ſchlügeſt ein,
Wenn wir wie Chider könnten ſein,
Der Ewigjunge Chider,
Den preiſen Rückerts Lieder, —
„Wir kämen nach tauſend Jahren
„Wieder des Wegs gefahren!“

Feſtlied

für

dreihundertjährigen Jubelfeier der Gründung
des Straßburger Gymnaſiums.

13. und 14. Auguſt 1838.

Melodie: „Im Kreiſe froher, junger Zecher.“

Was klinget an der Alſa Strande
So freudig heut' ein heller Klang?
Was ziehen aus dem ganzen Lande
Viel Wanderer die Straß' entlang?
Wo hoch der Münſterthurm ſich hebt,
Gemeinſam ihre Fahne ſchwebt.

Dem Knaben jugendfröhlich blitzet
Das Auge heut' ſo wunderbar;
Zur Seit' des Lockenſcheitels ſitzet
Der würd'ge Greis im Silberhaar;
Sie thun vereint aus Herz und Mund
Des ſchönen Tages Jubel kund.

Sie blicken all' nach fernen Zeiten,
Nach drei Jahrhunderten zurück,
Und ſehn Geſtalten vorwärts ſchreiten
Mit frommem Ernſt, mit heitern Blick.
Ihr Alten, eure Schülerſchaar
Bringt euch des Dankes Opfer dar!

Ihr habt gelegt das Körnlein kleine
In Gottes Namen in den Grund —
Seht, welch' ein Baum im Blütenſcheine
Daraus gewachſen zu der Stund!
Auf, Johann Sturm! auf, Jakob Sturm!
Bewahrt die Frucht vor Reif und Wurm!

Ja, Brüder, alt' und junge, hebet
Den Blick empor zum Gott der Kraft,
Deß Liebe wunderſam belebet
Den heil'gen Baum der Wiſſenſchaft,
Wenn treuer Sinn, wenn hoher Geiſt
Die reiche Krone ſtets umkreiſt!

Dem Mülhauſer Turnverein.

„Mens sana in corpore sano.“

Grüß dich Gott, du liebe Jugend,
Froh und frei in friſcher Kraft,
Die es weiß, daß Mannestugend
Jede edle That erſchafft!

Daß ſich Leib und Seele ſtähle,
Habt geſchloſſen ihr den Bund:
„In geſundem Leib die Seele
„Fühlt allein ſich ganz geſund.“

Weg mit eitelm Laſſenwerke,
Modenitz und leerem Tand!
Die des Weichlings einz'ge Stärke
Weil er Beſſ'res nie empfand.

Ringen, Schwingen, Wurf und Springen
Iſt ein heiterernſtes Spiel,
Und dazu ein freudig Singen
Grüßt den Sieger an dem Ziel.

Und dazu, in trauter Runde,
Schäumt der blinkende Pokal
Und verklärt die Feierſtunde
Mit der Freude hellſtem Strahl.

Ja, grüß Gott, du liebe Jugend,
Froh und frei, in frischer Kraft,
Die es weiß, daß Mannestugend
Jede edle That erschafft.

Unsre Zeit will reges Leben,
Und sie hat an euch ein Recht;
Ihr sollt einst dem Lande geben
Ein erneuertes Geschlecht:

Ein Geschlecht, das wacker streitet,
Treu im Geiste, stark an Muth,
Das auf ewig sich erbeutet
Heil'ger Freiheit hohes Gut.

Auf dem Straßburger Münſter.

Ich ſteh' ſo gern auf deinen Zinnen,
Du Tempelhaus, du Heimathaus!
Es geht des Herzens freudig Sinnen
Weit über Berg und Thal hinaus.

Da rollt mit ſeinen Wunderſagen
Der alte, thatenvolle Rhein,
Die dunkelgrünen Wellen ſchlagen
Hochauf im goldnen Sonnenſchein.

Der Wasgau ſchüttelt ſeine Eichen,
Der Schwarzwald rauſcht im Tannenkleid;
Seid euch verwandt, und nimmer ſchweigen
Will eurer Sehnſucht tiefes Leid.

Habt euch alltäglich vor den Blicken,
Alltäglich ſchlägt von Lieb' die Bruſt;
Könnt euch durch flinke Vöglein ſchicken
Gruß, Minnewort, und Leid und Luſt.

Und eure Schlöſſlein können tauſchen
Von alten Zeiten manche Mähr',
Wie ſie durch Eichenwipfel rauſchen,
Von ſtarken Rittern kühn und hehr:

Vom Thal, wo Badens Wunderquelle
Aus heißem Erdenſchooße ſpringt;
Vom Berg', wo hell die blaue Welle
Des Belchenſee's an Felſen klingt;

Vom Mummelſee, wo Feen wallen,
Kryſtall'ne Zauberſchlößlein ſtehn;
Von Königsburg, mit ihren Hallen,
Auf lichten aarumkreiſten Höhn;

Von Stanſenberg die holde Sage,
Die ſich im alten Liede regt;
Von Hohenburg *), wo ſtille Klage
Der jungen Nonne Herz bewegt.

So mögt ihr rufen manche Kunde,
Sie ſoll durch Flur und Waldung wehn;
Soll ſchweben friſch von Mund zu Munde
Und tief in Aller Herzen gehn.

Der graue Wächter hört ſie gerne,
Das Münſter, an der Alſa Strand;
Es ſchaut umher nach blauer Ferne
Und ſteht verklärt im Steingewand.

Feſt wurzelt es im Heimatgrunde
Der Väter Geiſt und Sinn vertraut,
Und wahrt in des Alſaten Munde
Auf ewig deutſchen Wortes Laut.

Die vier ſteinernen Reiter.

In Muſik geſetzt vom Ritter Sigismund Neukomm.

Am Straßburger Münſter da prangen gar ſchön
Vier mächtige ſteinerne Reiter;
Sie ſitzen ſo kecklich wohl in den Höhn
Und ſpornen und kommen nicht weiter.

Vier Kön'ge gewaltig, die ſchauen herab
Mit ihren vier ſteinernen Kronen;
Sie nicken und winken mit ſteinernem Stab
Von luſtigen, windigen Thronen.

Doch einmal des Jahres, um Mitternacht,
Wenn's ſchweigt in den einſamen Gaſſen,
Wenn Alles ſchlafet, der Wächter nur wacht
Auf dem Thurm allein und verlaſſen —

Da ſchallt's in den Lüften wie Schwerterklang,
Und brauſt wie mit Roß und mit Wagen,
Da tönt's aus dem ſteinernen Mund wie Geſang,
Wie Lied aus vergangenen Tagen.

Und mächtige Streiter, die kommen heran
Und ſammeln ſich um die Gebieter,
Sie ſchlagen die Schilde, die Schwerter an
Und kämpfen und reiten ſich nieder.

Und Neue kommen und reiten heran,
Die hinter den Wolken gehalten;
Es jagen und brauſen durch luftige Bahn
Die rieſigen, wilden Geſtalten.

So feiern ſie luſtig die Bundesnacht,
So grüßen ſie froh die Gebieter,
Bis über den Bergen die Sonn' erwacht,
Bis morgentlich ſchallen die Lieder.

Dann fliehn die Geſtalten. Auf ſteinernen Höhn
Stehn wieder die ſteinernen Reiter;
Sie glänzen im Sonnenlicht hell und ſchön,
Und ſpornen und kommen nicht weiter.

Die Münſterſchwalben.

Hoch über Kron' und Roſe braust
Mit wildem Fittig der Sturm;
Die Wetterwolke vorüberſaust
Und grüßt im Fluge den Thurm.

Und tief im Grund, um Mitternacht,
Da geht ein Singen auf;
Da fahren in dem dunkeln Schacht
Erdmännchen hinab und hinauf.

Sie ſchöpfen ſich den reinſten Trank
Aus klarem Münſterquell,
Sie fahren in „Kupferſchifflein" blank
Durch's purpurne Waſſer ſchnell *).

Und brauſet oben Sturmesflug,
Und tobt an der Felſenwand,
So hält der Zwerge Zauberſpruch
Tief unten den Bau gebannt.

Sie hüten des Meiſters ſtille Gruft
Allnächtlich im dunkeln Haus,
Und flattern, am Tag, durch blaue Luft,
Als Münſterſchwalben hinaus.

Johannistag 1439.

Es war am Sankt Johannistag,
Im letzten Abendſchein,
Da that Hans Hülz den letzten Schlag
Am letzten Münſterſtein.

„Geſellen alle kommt herauf
Und faltet eure Händ'!"
Es zuckt ein Hall hinan zum Knauf,
Hinab zum Fundament.

Und unſichtbar, in Andachtgluth,
Knie'n tauſend Todte ſtumm,
Die in des Zeitſtroms raſcher Fluth
Gebaut am Heiligthum.

Der Meiſter aus der Todeshaft
Vor Allen iſt erwacht;
Erwin ſich aus dem Grabe rafft,
Zu ſchau'n des Werkes Pracht.

Der Leib ſchon längſt im Grabe ruht,
Doch ſchwebt der kühne Geiſt
Stets um den Bau in treuer Hut,
Daß nimmer er verwaiſt.

So ſchwebt er noch, in alter Kraft,
An unſre junge Zeit.
Und wahrt das Werk der Meiſterſchaft
In ew'ger Herrlichkeit.

Das Uhrwerk im Münſter *).

1790—1838.

Man ſpricht von ſieben Schläfern, die ſchliefen ſieben Jahr,
Dazu noch ſiebenhundert und ſiebenzig fürwahr;
Doch endlich eines Morgens brach auf ihr Augenlicht,
Sie ſtrichen die dunkeln Locken aus ihrem Angeſicht.

Ich mein', du altes Leben, du bilderreicher Bau,
Hätt'ſt auch genug geſchlafen, viel Jahren ſchon zur Schau.
Will dich kein Meiſter löſen vom tiefen Todesſchlaf?
Hieß Ewigkeit der Schwertſtreich, der dir das Herze traf?
Ich mein' die zwölf Apoſtel die hätten, uns zum Hort,
Auf den erſtorb'nen Lippen manch'. ein Erlöſungswort;
Der Löwe hätt' zu brüllen in ſeinem heil'gen Zorn,
Streift' Einer ihm die Spinnweb' vom offnen Rachen vorn.
Den Hahn vor Allem wecket; er iſt zum Schein nur todt,
Hell möcht' er krähn und künden ein neues Morgenroth!

1842.

Und ſieh' nach langen Jahren, da ſteht ein Meiſter auf,
Der bringt die todten Bilder in friſchen Lebenslauf;
Es tritt ein's nach dem andern verklärt aus dunkler Gruft,
Gehorchend treu dem Worte, das Vater Schwilgue ruft.
Heil dir, du Mann der Weihe! du Held der Wiſſenſchaft!
Der meiſterlich noch ſchöner das Meiſterwerk uns ſchafft!

Johannes Geiler von Kaiſersberg.

1445—1510.

Im weiten Münſterdome liegt
Wohl manch ein frommes Herz,
Das tief in dunkle Gruft geſchmiegt,
Ausſchläft den Erdenſchmerz;
Und wogt von oben Orgelſchall
Von Säul' zu Säul' im Wiederhall,
So ſchweigt in ſeligem Vereine
Die ſtille Todtengemeine.

Doch immer zu der Kanzel lenkt
Geheimer Drang mich fort:
Da liegt, in kalten Stein verſenkt,
Ein ſtarker Lichtshort,
Deß kühnberedter Seher mund
That ſchönrer Tag Schimmer kund,
Ließ hell die mächtgen Hallen
Von Gottesworten erſchallen.

Der Doktor Kaiſersberger ſchlaft
Da unten ſtill und tief,
Der oft mit ernſter Rede Kraft
Vom Schlaf die Geiſter rief:
Da trüber Sinn mit ſtarrem Band
Sich noch um Vieler Herzen wand,
Thät ſie gefangen halten
Mit Wahn und Truggeſtalten.

Es ſammelt' ſich von nah und fern
Der Gläub'gen dichter Chor,
Dem Auserkorenen des Herrn
Lauſcht' gerne Herz und Ohr:
Denn was er ſprach, ein Jeder fand
Tief in der eig'nen Seele Grund;
Und bald mit Spott, mit Strenge
Straft' er des Volkes Menge.

Oft unter ſeiner Hörer Zahl,
In ſchmuckem Hofverein,
Fand ſich, in goldner Krone Strahl,
Herr Max, der Kaiſer, ein;
Der, wenn er in die Reichsſtadt kam,
Erbaut und labt ſich wonneſam,
Des theuern Mannes Lehren
Mit frommem Sinn' zu hören.

Und Geiler dann mit kühnem Wort
Tritt als ein Seher vor;
Ihm iſt erwünſcht, an ſolchem Ort,
Solch lauſchend Fürſtenohr!
Nicht hemmet er der Rede Kraft,
Laut ſpricht er von der Geiſterhaft,
In der die Welt gebunden,
Und blutet an vielen Wunden.

Und in der Zukunft Tagen kreist
Dann freudig auch sein Herz;
Er sieht den hohen Heldengeist,
Der stillen soll den Schmerz.
Laut ruft er's vor dem Kaiser aus:
„Versinken muß des Wahnes Graus!
Bald Einer aus den Ketten
Kommt alles Volk zu retten!

„Es steigt, es steigt der helle Tag,
Sein Roth die Nacht durchbricht!
Kein Kaiser und kein Pabst vermag
Gen Gottes Wort und Licht!"
So rief's der theure Gottesmann.
Der Kaiser lächelnd saß, und sann
Den Worten nach, die hell erklangen
Und tief ihm in die Seele drangen.

Der Doktor Kaisersberger ruht'
Im kalten Stein nicht lang:
Da schon des Lichtes Morgengluth
Durch alle Laube drang.
Auch in das Münster, auf sein Grab,
Fiel solch ein heitrer Strahl herab.
Es wußt' in jenen Tagen
Sein Herz im Sarge wohl schlagen!

Das Münſter in der Sternennacht.

Am Tage ſtehſt du ſtill und wie verdroſſen,
Die junge Welt dir um die Füße ſchwärmt;
Nur wenn von Sternenlicht du ganz umfloſſen,
Verkündſt du was Jahrhunderte dich härmt.

Dann iſt dein Scheitel wunderſam umſchimmert,
Dann ſtehſt du wie ein Seher, eingetaucht
In alter Zeiten Pracht, und ſo umflimmert,
Haſt du dein Klaglied in die Luft gehaucht.

Dann wird's auch hell dort über deinem Rheine;
Im fernen Süden iſt der Nacht entblüht
Das Freiburgmünſter, das im Silberſcheine
Dem einz'gen Freunde, dir, entgegenglüht.

Ihr haltet Zwieſprach dann, ihr tauſcht die Klagen
Des Heimwehs um die längſt vergangne Welt,
Propheten ſeid ihr, ſeht die Wunden ſchlagen
Und wiſſet was das Heil gebunden hält.

Wasgau und Schwarzwald.

Ihr Schwarzwaldberge, wie ſo nah,
Wie ganz erſchloſſen liegt ihr da!
Ich ſeh auf euern lieben Löhn
Die Schlöſſer alle leuchtend ſtehn;
Die Pfade ſeh' ich durch den Wald,
Ahn' manche wandelnde Geſtalt.

Inmitten rauſcht der alte Rhein,
Der ſagt: Ihr müſſet Brüder ſein!
Und ſchau' ich euch in's Auge klar,
So ſind' ich auch die Deutung wahr.
Ihr Menſchen, zwiſchen drin im Land,
So reicht euch denn die Bruderhand!

Erinnerungen an Pforzheim.

1. Enz, Nagold und Würm.

Drei Bäche, die ihr klar, allſegnend ſtrömt dahin,
Zu einem Fluß vereint, ihr deutet hohen Sinn:
Ihr lehrt das Menſchenherz, das ſchlägt an euerm Strand,
Wie Lieb' und Eintracht ſind ein freundlich Himmelsband.

2. Die Todtenmuſik auf dem Marktplatze.

Wie hallen auf dem Markte die Hörner dumpf und bang!
Ruft ſchon zum Richterſtuhle der Weltpoſaune Klang?
Dem Friedhof langſam rollet der Todtenwagen zu.
Nimm auf den müden Wandrer, du ſtille Grabesruh!

3. Der Wartthurm.

Es ſchaut der Thurm im Abendſtrahl
Herab in's freundlich ſtille Thal.
Hochwächter, laß von ſeinen Höhn
Uns ſtets der Freiheit Gruß ergehn!

Am Ende der Welt.

1844.

Am Ende der Welt, über Land und Meer,
Wo's nicht lenzet, wo's nicht ſommert mehr,
Da iſt's vernagelt mit Brettern,
Ja mit Brettern!

Da wohnen die Leute gar winzigklein,
Schaun trüb in's neblige Land hinein;
Da iſt's vernagelt mit Brettern.

Und 's iſt auch, fahr' aus und ein die Welt,
In keinem Lande ſo herrlich beſtellt;
Da iſt's vernagelt mit Brettern.

Denn wer den tüchtigſten Brettkopf hat,
Der führt 's Präſidium im Magiſtrat;
Da iſt's vernagelt mit Brettern.

Iſt Einer ein Fiſch an Red' und Verſtand,
Den wählen ſie gleich zum Volksvorſtand;
Da iſt's vernagelt mit Brettern.

Läuft Einer davon wenn's Mäuschen ſchreit,
Den nehmen als Feldherrn ſie im Streit;
Da iſt's vernagelt mit Brettern.

An Leib und Seel' hat Einer die Gicht:
Der leitet den Landesunterricht;
Da iſt's vernagelt mit Brettern.

Und wer vom heiligen Feuer nichts weiß,
Den kränzen ſie mit dem Dichterpreis;
Da iſt's vernagelt mit Brettern.

Iſt Einer recht ſtumpf und dumpf und dumm,
Der ſitzt als Prieſter im Heiligthum;
Da iſt's vernagelt mit Brettern.

So ſteht's im Lande, Jahr aus, Jahr ein,
's hat Alles einen ganz eignen Schein;
Da iſt's vernagelt mit Brettern.

Am Ende der Welt, über Land und Meer,
Wo's nicht lenzet, wo's nicht ſommert mehr,
Da iſt's vernagelt mit Brettern,
Ja mit Brettern!

Der Zecher an die Lorelei.

Du ſitzeſt auf einſamem Steine
Und kämmeſt dein goldenes Haar,
Du blickeſt hinunter zum Rheine
Und ſingeſt ſo wunderbar.
Lorelei, Lorelei,
Lock' dir einen Andern herbei!

Wär' ich noch ein roſiger Springer,
Bethörend wohl wirkte dein Sang;
Dein zauberiſch winkender Finger
Er machte das Herze mir bang.
Lorelei, Lorelei,
Lock' dir einen Andern herbei!

Doch wiſſe, ich bin längſt der Schule
Entlaufen, an Lehre zwar leer,
Kein ſchmachtender König von Thule,
Möcht' trinken der Tropfen noch mehr.
Lorelei, Lorelei,
Lock' dir einen Andern herbei!

Der Tropfen nicht etwa des Rheines,
Wie rein ſie auch rinnen darin;
Mir ſind nur die Tropfen des Weines
Im blinkenden Römer Gewinn.
Lorelei, Lorelei,
Lock' dir einen Andern herbei!

Umwindſt du die Stirne mit Reben
Und reichſt mir den Römer voll Gold,
So bleib' ich auf Sterben und Leben,
Rheinweinige Lore, dir hold!
Lorelei, Lorelei,
So lockſt du den Zecher herbei!

Zecherlied.

In Muſik geſetzt von Karl Jungnickel

Wir dürſten, wir brennen, wir Zechbrüderlein,
Wir leiden unleiblich unleibliche Pein.
Dem Durſt eine Gaſſe
Zum Wein in dem Faſſe!
Beim Wein, beim Wein,
Soll's ausgefochten ſein!
Einverſtanden?
— „Wein verſtanden!“
Weinverſtändniß
Iſt das beſte Einverſtändniß!

Wir nippen, wir ſaugen, wir ſchlürfen, es gilt!
Wir ſind zu den beſten Vorſätzen gewillt;
Der Wirth wird uns letzen,
Vom beſten vorſetzen.
Beim Wein u. ſ. w.

Wir nippen, wir ſaugen, wir ſchlürfen doch ſehr,
Wir dürſten kehlunter und dürſten noch mehr;
Der Durſt wächst im Kampfe,
Er nährt ſich vom Dampfe.
Beim Wein u. ſ. w.

Das Fäßlein tönt hohler, ſo hohl, o ſo hohl —
So holt der Herr Wirth uns ein anderes wohl;
Nur ſchnelleren Schrittes,
Ein zweites, ein drittes!
Beim Wein u. ſ. w.

Unendliches Dürſten, wann löſcheſt du aus?
Es ſchlagen die Flammen zum Dache hinaus.
Das Fünfte! das Sechste!
Sind wir denn Verhexte!
Beim Wein, beim Wein,
Soll's ausgefochten ſein!
Einverſtanden?
— „Wein verſtanden!“
Weinverſtändniß
Iſt das beſte Einverſtändniß!

Zechbruders Leiden.

Ich bin ein armer armer Mann
Und habe viel zu leiden,
Muß tragen mehr als oft ich kann
In dieſen ſchweren Zeiten.

Das machet nicht der klare Quell
Mit ſeinem kühlen Waſſer,
Und fließ' er noch ſo ſilberhell,
Nie macht' er mich zum Praſſer.

Das machet nicht die Maienluft,
Nicht Stern- und Mondgeblinke,
Und nicht der ſüße Blütenduft,
Den ich gemüthlich trinke.

Mein Dränger iſt der böſe Wein,
Der falſche, undankbare,
Dem ich doch ungetheilt und rein
Mein treuſtes Herz bewahre.

Schlürft' ich ein Dutzend Flaſchen kaum
Getroſten Muthes hinunter:
So ſteigen auch aus ihrem Schaum
Gleich tauſend blaue Wunder.

Weht noch ſo lau und lind der Wind,
Ohn' Saus und ohn' Gebrauſe:
So komm' ich oft zu Frau und Kind
Im größten Sturm nach Hauſe.

Ich geh' zur Schenke zwar allein
Heraus, ohn' jeden Schlüssel,
Doch, tret' zu meiner Thür' ich ein,
Begleitet mich — ein Büffel.

Der Wein, der Wein nimmt mich beim Schopf,
Sucht wie er mich beliste:
Beschwert mich bald mit einem Zopf,
Bald gar mit einer Kiste.

Letzthin an meinem Pudelhund
Verübt' er arge Tücke:
Ich ging mit ihm zur Schenke, und —
Kam mit 'nem Spitz zurücke.

Oft scheint er zu versöhnen sich,
Schenkt mir ein niedlich Hähnchen,
Und müßtet gar zum Träger mich
Von wandern leichten Zähnchen.

Er lockt mir zu und liebt es gern,
Streb' ich in vollem Dampfe,
Und schmückt mich dann mit einem Stern
Nach treubestand'nem Kampfe.

Klagen eines armen Teufels,

mit Accompagnement der Mülhauſer Straßenjungen.

In Muſik geſetzt von Friedrich Ulrich und geſungen am 14. Jahres-Feſte des Geſangvereins Harmonie, 20. Herbſt 1864.

Einſt war ich an heitrer Sonnen
Froh wie eine junge Braut;
Doch mein Glück iſt längſt zerronnen,
Ach, auf was hab' ich's gebaut?
»Leue! Gäl-Leue!
»Rhin-Leue!«

Nach dem neuſten Rebenſchnitte
Ging ich ſonſt in's reichſte Haus;
Jetzt, aus ſchmutzgen Aermels Mitte
Schaut mein bloßer Arm heraus.
»Han 'r Lumpe jetz?
»Alti Lumpe!«

An dem prunkenden Kamine
Saß ich ſtatt im Schlafſtaler,
Schmauchend mit getroſter Miene,
Und jetzt fehlt mir ganz und gar —
»Holz! Holz!
»Wälle! Wälle!«

Einſt von ſeinen Erſtlingsſpeiſen
Hatt' ich ſtets die feinſte Art;
Jetzt muß ich mich müde beißen
An dem Brode ſchwarz und hart!
»Uſgemust Obe
»un Anke!«

Einſt trank ich in gier'gen Zügen
Manchen edeln Feuerwein;
Wer ſchenkt mir aus vollen Krügen
Jetzt auch nur ein Gläschen ein?
»Dollerwaſſer!
»Reine Dollerwaſſer!«

Schales Waſſer ſoll ich trinken,
Dies ſei mir ein Lebens-Trug!
Sagt man, doch mich will bedünken,
Daß ich würde gar zum Stuck —
»Fuck!«
»Fuck!«

Waſſer innen, Waſſer außen;
Wie's jetzt ſchüttet, 's iſt ein Graus!
Nichts zu ſchlürfen, nichts zu ſchmauſen
Und durchnäßt wie eine Maus!
»Paraplui!
»Paraplui ſo!«

Vor dem Haus, dem wohlbekannten,
In dem ſchönſten Stadtquartier,
Sitz' ich mit den Amtsverwandten,
Streck' mich, gähn' und ſimulier....
»Kellner!
»Mein Kellner!«

Hätt' ich doch in Jugendtagen
Einst gelernt ein Handwerk fein!
Aber jetzt, mich durchzuschlagen,
Wer möcht' wohl mein Meister sein?
„Scheerschleif! Pfannenflick!
„Rührlöffel! Kartenflöte!“

Auch ein Mägdlein liebt' ich, blühend
Wie des Lenzes schönste Reis';
Doch, für einen Andern glühend,
Stieß sie mich und gab mir Neis....
„Hau'n Kreb z' Fuß
„Eier Zeim!“

Manchmal träum' ich vom Vergangnen,
Von des Lebens Maienkranz,
Von den duft- und blütenbangnen
Tagen voller Sonnenglanz....
„Maientürmle!
„Ehrenmal schöner Maientürmle!“

Doch der Traum ist bald verflogen —
Einsam wein' ich, bürst' und flick'...
Selbst hab ich mein Glück betrogen,
Ach! was wird, was wird aus mir?
„Bolder! Bolder!“

II.

Lyrisch-epische

erzählende Gedichte.

Der Vogler.

Im Morgengold der Frühlingsau
Der Vogler in der Landheit' ſteht,
Ein friſcher Junge wohlgemuth,
Mit Augen voller Kindlichkeit.

„Ich lockt' und ſang der Vögel viel
Im Garn mit lieblichem Pfeifenſpiel;
Lerch und Droſſel, Fink und Specht
Mir waren, wie ſie kamen, recht.

„Ein Hänflein ſetzt mir auch im Wald,
Der Lenz umſponn's grün allenthalb;
In meinen Käfigen ſingt hier
Manch traut und heimlich Vogelpaar.

„Wär' ich ihr Singen ſo allein,
So möcht' ich auch zu Zweien ſein,
Möcht' drinnen auch in ſüßer Luſt
Ein lieblich Liebchen an die Bruſt!"

Und wie der Vogler alſo ſpricht,
So fliegt ein Vöglein gaſtlichlich
In's Garn ihm, und er ſäumt nicht lang,
Will haſchen gleich den guten Fang.

Das Vöglein jammt ihn an ſo mild:
— „Gnad Gott, du jungen Menſchenkind!
Ich will dir ſein dein treues Lieb,
Den Frühling deiner Jugend gib!"

Die Felsen braus hat's losgerissen;
Der Vogler weiß nicht wie sich's schickt;
Der Fittig schwirrt, bei Nenglein hilft,
Das Schmiedlein sich zum Rade leidt.

Und eh' der Knabe sich's versieht,
Ist auch das Nimmer schon geschehn —
Ein hellrot Mägdlein weißer Haut
Herzt ihn und drückt ihn an die Brust.

Wie hell erschallt sein Lieb zur Stund'
Hoch in die Luft aus Waldesgrund:
„Singt hin, ihr Vöglein all', singt hin!
Mein ist die Waldes Königin!"

Liebestod.

Im warmen Sommerhauche
Schwimmt mondbeglänzt die milde Nacht,
Im duft'gen Roſenſtrauche
Allein der Elfe wacht.

Ob auch im dunkeln Flieder
Die Nachtigall in Sehnſucht ſingt,
Keins ihrer ſüßen Lieder
Des Elfen Herz bezwingt.

Es thaut herab die Wangen
Ihm Thrän' um Thrän' mit wildem Drang,
Er ſchaut mit ſchwerem Bangen
Die ſtille Flur entlang.

Vom Dorfe drüben tönet
Ein Glöcklein dumpf wie Todeskund';
Der Elfe lauſcht und ſtöhnet,
Das Herz bricht ihm zur Stund'.

Als ſich der Tag ergoſſen
Lag eine Maid wohl auf der Bahr',
Von Roſen war umfloſſen
Ihr braunes Lockenhaar.

Als ſich der Tag ergoſſen
Stand matt und welk der Roſenſtrauch,
Von Silberthau umfloſſen
Rauſcht' er im Morgenhauch.

Die Waldjungfrau.

Jubelnd auf dem ſattelloſen
Hengſte ſitzt der ſchöne Knabe;
Durch der Wieſe Herbſtzeitloſen
Jagt er nach des Waldes Labe.

Wild des Roſſes Mähnen wallen,
Wallen wild die blonden Locken;
Von des Hufſchlags ſchwerem Schallen
Nieberrieſeln Blätterflocken.

Hinter herbſtlichrothen Gittern
Lauſcht die Waldjungfrau voll Sehnen,
Ihre Bruſt durchfährt ein Zittern
Und ihr Auge ſchwimmt in Thränen.

„In drei Tagen, ſeufzt ſie, fallen
Alle Blätter meiner Bäume!
Mit der Braut zum Altar wallen
Wirſt du, Knabe meiner Träume!“

Der Berggeiſt.

Der Berggeiſt ſitzt am Quelle,
In kühler Abendluft,
Die Vögel ſingen helle,
Es ſtrömt der Blumenduft.

Ein Mägdlein kommt gegangen
Den Waldespfad allein,
Roſen auf zarten Wangen,
Augen wie Sternenſchein.

Es regt ſich in dem Knaben
Wie ſüßer Liebesſchmerz;
Er gäb' die reichſten Gaben
Für ſolch ein blühend Herz.

Da kommt aus Waldesmitten,
Die Büchſe abgeſpannt,
Der Jägersmann geſchritten,
Der hat ſein Lieb erkannt.

Sie fliegen ſich entgegen,
Sie zittern voller Luſt,
In heißen Doppelſchlägen
Hebt ſich und ſinkt die Bruſt.

Nun, Arm in Arm geſchlungen,
Beſeligt wunderbar,
Wallt durch die Dämmerungen
Zuthal das traute Paar.

Der Mond iſt aufgegangen,
Am Quell der Berggeiſt ſitzt,
Und von den blaſſen Wangen
Ihm Thrän' um Thräne blitzt.

Untreue.

„Du ſtehſt am Waſſer ſtundenlang,
Du ſchauſt auf eine Stelle;
Mir wird bei deinem Träumen bang,
Bei deiner Lieb' zur Welle.

„Die Waſſerlilien ſind es nicht,
O liebes Kind, die ſchwanken,
Die um dein glühend Angeſicht
Ziehn heimliche Gedanken.

„Die Silberfiſchlein ſind es nicht,
O liebes Kind, die ſtillen,
Die dir im Abendroſenlicht
Das Aug' mit Thränen füllen.

„Ich ahn' es wohl, ich weiß es gut,
Du falſche Maid!... im dunkeln
Kryſtallnen Grund voll Liebesglut
Zwei wilde Augen funkeln!

„Du falſche Maid! du ſagſt nicht nein,
Ob ich vergeh' in Schmerzen.
Leb wohl! und in die Fluth hinein
Mit dem gebrochnen Herzen!"

Die Nacht iſt ſtill; der Mond geht auf,
Wehmüthig iſt ſein Scheinen,
Es iſt als ob in ſeinem Lauf
Er möchte bitter weinen.

Ja, weine nur! Wenn heiß zur Stund'
Sich Nix und Maid umfaſſen,
So trägt die Welle ob dem Grund
Den Jünglingleib, den blaſſen.

Gleich und Gleich.

Der braune Kobold, der weiße Elf',
Sind ſich zwei feinde Leute;
Sie ſpannen eben, — die Liebe helf' !
Selbander auf eine Beute.

Der Kobold pocht an der Nixe Haus!
„Mach' auf, mach' auf, du Holde!
Ich bring' dir den ſchönſten Hochzeitſtraus
Aus blankgebiegnem Golde!"

Der weiße Elfe tritt auch herfür:
„Mach' auf, mach' auf, du Süße!
Ich öffne dir meines Reiches Thür',
Des Waldes Paradieſe!"

Der Kobold: „Im ſtillverſchwiegnen Schacht,
Wie läßt ſich's lieben und träumen!
Der Edelſteine funkelnde Pracht
Glüht in den Wunderräumen."

Der Elfe: „Im luftgen Waldesgrund
Die friſchen Quellen ſchäumen;
Es gießt die Sonne weit in die Rund'
Ihr Gold ob allen Bäumen."

Die Nixe lacht in ſeliger Luſt,
Hat eben kein großes Verlangen:
Heißküſſend hält ihre Silberbruſt
Ein loſer Nix umfangen.

Der Wöchnerin Wiederkehr.

Der Schnee liegt draußen kalt und dicht;
Im Kämmerlein, beim Lampenlicht,
In ſpäter, ſtiller Mitternacht,
Der Vater bei dem Säugling wacht.

Er ſitzt allein; vom Schmerz gedrückt,
Er unverwandt zur Wiege blickt;
Denn die den Säugling erſt ihm gab,
Liegt unterm Schnee im tiefen Grab.

Vom Wachen und vom Weinen matt,
Der Schlaf ihn übernommen hat,
Schließt mild ihm zu der kurzen Ruh'
Die müden Augenlieder zu.

Da öffnet ſich die Thüre leis,
Und ſieh! — in Linnen ſchimmernd weiß,
Mit unhörbarem Geiſterſchritt,
Ein Frauenbild zur Wiege tritt.

Den Säugling hebt mit ſüßer Luſt
Sie an die treue Mutterbruſt,
Wiegt in den Armen weich und lind
Ihr einziges, ihr verlaſſnes Kind.

Und als gewartet ſie der Pflicht,
Die ruhn ſie ließ im Grabe nicht,
Legt ſie die weiße Hand auf's Herz
Dem, den ſie ließ mit ſeinem Schmerz.

Dann, ſegnend beide, ſchwebt ſie fort;
Ihr Bleiben iſt an anderm Ort.
— Auf fährt der Mann aus bangem Traum,
Verzeiht die kurze Raſt ſich kaum.

Er eilt zur Wieg' in haſtgem Lauf,
Er hebt ſein liebes Kindlein auf:
Das lächelt an ihn wohlgemuth —
Es war ja in der beſten Hut!

Das Mährchen
von der böſen Stiefmutter.

1.

Die böſe Stiefmutter ſitzt und ſpinnt
Und drüber manch' böſe Liſt erſinnt.

Das Knäblein ſpringt luſtig zur Thür herein:
„Frau Mutter, ſchenkt mir ein Aepfelein!“

— „Du weißt in der Kammer da ſteht die Truh',
Da liegen viel Aepfel, da greife nur zu! —“

Das Knäblein hebt auf den Deckel ſchwer;
Die böſe Stiefmutter iſt hinter ihm her.

Da hört man's dumpf rollen hinab in die Truh';
Der ſchwere Deckel klappt drüber zu.

2.

Die böſe Stiefmutter ſitzt und ſpinnt
Und drüber manch' böſe Liſt erſinnt.

Das Mägdlein ſpringt luſtig zur Thür' herein:
„Frau Mutter, wo iſt mein Brüderlein?“

— „Dein liebes Brüderlein naſcht allein
In der Kammer die ſüßen Rothäpfelein.“ —

„Frau Mutter, möcht' auch ein Aepflein ſüß!“
— „So ſchau', was dein Brüderlein übrig ließ!“ —

Das Mägdlein hebt auf den Deckel ſchwer;
Die böſe Stiefmutter iſt hinter ihm her.

Da hört man's dumpf rollen hinab in die Truh',
Der ſchwere Deckel klappt drüber zu.

3.

Die böſe Stiefmutter ſitzt und ſinnt,
Am Rocken blutige Fäden ſie ſpinnt.

Der Vater tritt ſpät zur Thür' herein:
„Wo ſind meine lieben zwei Kinderlein?"

— „Die Kinderlein liegen in guter Ruh',
Sie ſchlafen ſelbander in einer Truh'." —

4.

Es flattert, es pickt an's Fenſterlein;
Zwei ſchneeweiße Vöglein ſchauen herein:

„Frau Mutter, habt Dank für die Aepflein roth!
Frau Mutter, habt Dank für den ſüßen Tod!"

Die fällt vom Seſſel zu Boden ſchwer.
Der Platz iſt hinter dem Rocken leer.

Ein ſchwarzer Vogel die Kammer durchſauſt,
Und ächzend, krächzend durch's Fenſter brauſt.

Zwei Vezier-Mährchen.

1. Das eiſerne Käſtchen.

Ein Büblein iſt einmal
Gangen in's Thor';
Birkenreiſer zu Beſen
Wollt' es zuſammenleſen.
Da kommt's an einen Wurzelſtock
Und bleibt dran hangen mit dem Rock;
Und wie ſich's bückt, mit aller Kraft
Zu löſen ſich von ſeiner Haft,
So hört's was klingen an der Stell',
Wunderhell!
Und wie's die Blätter und das Moos
Und Gras macht von der Erde los,
So fällt ein Stein
Auf ein eiſern Käſtlein;
Dabei ein Schlüſſelein
Liegt, goldig, fein
Und zierlich gemacht,
Eine Pracht!
„Was werden in dem Käſtlein
Für reiche Schätze ſein!"
Denkt's Büblein,
„Die ſind alle mein!
Aber wenn ich doch
Nur fände das Schlüſſelloch!"

Und iſt ganz verwundert,
Denn mehr als hundert,
Als hundertmal am Käſtlein
Hat's beguckt jed' Plätzlein,
Und nichts vorn' und nichts hinten,
Nichts oben, noch unten konnt's finden.
Aber endlich nach vielen Stunden
Hat's doch das Schlüſſelloch gefunden.
Das Schlüſſelein paßte genau ſogleich;
Und wollt ihr wiſſen wie reich
Das Büblein worden iſt,
So wartet noch eine kleine Friſt,
Bis das eiſerne Käſtlein
Wird vollends aufgeſchloſſen ſein

2. Das Eierkuchenhäuslein.

Ein hungrig Mägdlein gieng im Wald,
Kam an ein Häuslein alſobald,
Das war gebauet wunderbar
Aus lauter Eierkuchen gar.
Ein weiſſes Kätzlein auf dem Dach
Spinnt knurrend, putzt ſich allgemach.
„Ei, liebes Mägdlein, ſei willkomm!"
Sagt 's Kätzlein, „biſt du gut und fromm,
So halt' ein Weilchen bei mir Raſt,
Ich lad' heut' Mittag dich zu Gaſt.
Doch eh' wir zuſammen ſchmauſen und ruhn,
Mußt mir einen kleinen Gefallen thun:

Und zählen im Walde her und hin
Alle Blätter grün,
Und zählen im Walde aus und ein
Alle Sandkörnlein,
Und zählen im Bache hell und rein
Alle Tröpfelein:
Dann wollen wir luſtig leben und eſſen
Und alles Leids vergeſſen.

Ihr Knäblein und Mägdlein,
Sagt mir fein:
Wird das Mägdlein
Mit zählen bald fertig ſein?

Das Mährchen

vom Fürchtenlernen *).

Es war der Schneider-Haus, ein luſtig Blut,
Der ſprach eins Morgens: „Vater, ſeid ſo gut
Und hört mich eine kleine Weile an:
Hab' in der Welt mich tüchtig umgethan,
Das wißt ihr, Wandern war mein Seligkeit!
Drum hatt' ich auch mein Bündlein ſtets bereit,
Und weiß auch wohl, ich ſag' es mit Vergunſt,
Ein Stücklein mehr als meine Schneiderkunſt!
Im Singen thut mir's Keiner je voran,
Im Trinken ſteh' ich meinen beſten Mann.
Doch von den Wiſſenſchaften, die ich trieb,
Noch immer eine ungelernet blieb:
Die Kunſt mich recht zu fürchten kenn' ich nicht,
Da brennt im Geiſt mir immer noch kein Licht.
Drum, Vater, laßt noch einmal mich hinaus,
Daß ich die ſchöne Kunſt mir bring' nach Haus!"

— „Hat man einmal geſehen ſolchen Wicht!
Hansdampf! die Kunſt verſtünd' ein Schneider nicht?
Wer muß mehr leiden denn gerad' für das?
Furchtſamer Schneider und furchtſamer Haſ',
Das gilt, außer der Sippſchaft, einerlei!" —
So ſprach der Alt', kopfſchüttelnd, und dabei
Schlang er die Arm' kreuzweis, ſo wie die Bein',
Daß, wer ihn ſo erblickt' im Morgenſchein,
Ihn für eine lebend'ge Brätzel nahm.

„Ei, eben drum mir der Gedanke kam,"
Sprach Hans, „ich sei nicht würdig noch der Zunft,
Und hoffe, daß nach meiner Wiederkunft
Nicht klüger als die Henn' erschein' das Ei,
Und ich ein recht furchtsamer Schneider sei!"

Und ob noch lang, kopfschüttelnd, beingeschränkt,
Der Alte sich die Frage überdenkt,
Der Bube läßt nicht nach: „Schickt mich hinaus,
Damit ich Furcht erlern' und Angst und Graus!"

— „Wohlan, du weißt, dein Oheim ist Herr Abt,
Als Kind hat er dich oft im Arm gehabt,
Wenn ich zum Segen dich in's Kloster trug
Und er das Kreuz ob deiner Wildheit schlug.
Dort in den Zellen und den Gängen gehn
Gespenster mehr als gern du möchtest sehn;
Beharrst du drauf, so mach' dich rüstig fort,
Vor Nacht erreichst du noch die Klosterpfort!" —

Der Alte sprach's. Das Ränzchen ward geschnürt;
Hans eilt' die Straß', die zu dem Kloster führt.
Sie zogen drin die Vesperglocke grad
Als pochend er an's Pförtnerhäuschen trat.

Der Ohm empfieng, wie's einem Abt wohl stand,
Mit Salbung unsern Hans, bot ihm die Hand,
Und fragt' nach Vater, Mutter, Magd und Knecht;
Freut' sich, da der Bescheid auf Alles recht,
Und setzt dem Wandrer, aus dem besten Jahr,
Voll Weins den größten Klosterbecher dar.

„Herr Ohm, erlaubt, auf euer Wohlergehn!“
Sprach Hans, und trank bis er den Grund konnt' ſehn:
„Das iſt ein Weinlein, ſolches ſchlürft kein Mund
Wohl auf zehn Stunden in die Rund';
Und weil der Wein erſchließt das Menſchenherz,
So will ich gleich verkünden meinen Schmerz:
Vergebens macht' ich nicht zu euch die Reiſ',
Was lernen ſei des Aufenthaltes Preis!
Wißt nur, woran 's mir einzig noch gebricht:
Die Kunſt mich recht zu fürchten kenn' ich nicht.“

Der Abt, ein luſtiger Kauz, ſpricht: „Iſt's nur das?
Da kann geholfen ſein! doch möcht' der Spaß
Dich noch gereun, drum ſinn' auf dein Begehr,
Man trägt ſoviel man kann, mehr iſt zu ſchwer.“ —

„Sagt nur die Prob', ich will ſie ſchon beſtehn,
Herr Ohm, ihr ſollt in mir kein Feigherz ſehn!“
— „Wohlan, ruh' heut von deiner Wandrung aus,
Und morgen Nacht verkehr' mit unſerm Graus!“ —

Hans ſchlief bis weit zum hellen Tag hinein;
Vergnügt' ſich dann bei guter Speiſ' und Wein,
Daß ihn nicht wundert mehr wie rund, geſund,
Vor ihm ein jeder Kloſterbruder ſtund.
Doch wie zu ſpäter Nacht die Mönche gehn
All' in die Zellen, bleibt der Abt noch ſtehn:
— „Nun Hans, das Fürchtenlernen? iſt's dein Ernſt?
Jetzt, oder nie du dieſe Kunſt erlernſt.

Bleib' hier im Refektorium allein,
Du wirst um Mitternacht bald in Gesellschaft sein!" —
Hans winkt dem Ohm; der geht, und lachend trinkt
Der Bub' das Restchen aus, das noch im Glase blinkt.

Zwölf Schläge tönen dumpf und hohl und bang;
Lebendig gleich wird's draußen auf dem Gang;
Die Thür' fährt auf, und zwölf Gerippe fahl,
Die stürzen rappelnd, klappernd in den Saal.
Schnell ist der Raum von Tisch und Bänken leer,
Und Kegel setzen die Gerippe her;
Geld klirrt, die Spieler stellen sich in Reihn,
Und jeder wirft — mit seinem Schädel drein.

Hans sieht das Ding sich so ein Weilchen an,
Drauf spricht er: „Kenn' mich auch auf mancher Bahn,
Ihr Herrn, vergönnt, ich setze mich euch ein,
Doch kann mein Schädel mir nicht Kugel sein,
Was massen er gewachsen fest und gar
Und ihn umwallt ein dichtes Lockenhaar,
Drum, kommt mein Wurf, dann, aus Gefälligkeit,
Halt' Einer nur mir seinen Kopf bereit!"
Es nicken die Gerippe rasselnd: „Ja!"
Und Hans steht in den Reihn stets lachend da.
Es ist ein Rappeln, Klappern, Rollen toll,
Bis daß der Hahn kräht: eure Zeit ist voll!
Da schwinden rasselnd wieder aus dem Saal
Die zwölf Gerippe alle auf einmal.
Und Hans ermüdet streckt sich auf den Tisch
Und schnarcht im besten Schlaf sein Liebchen frisch.

„Herr Ohm," ſpricht er beim Morgenims, „habt ihr
Für mich kein ander Schreckgeſindel hier,
So lohnt ſich nicht zu euch die Reiſ',
Und ich verdien' auch keinen Siegerpreis!"

„Du biſt ein Prahler, Hans, und jubelſt früh'!
Laß ſehn, gib dir heut' Mitternacht die Müh'
Und läut' die Glock' in unſerm obern Gang
Nur ein ganz kleines Viertelſtündchen lang;
Beſtehſt dieß zweite Pröbchen du ſo gut,
Dann halt ich etwas mehr von deinem Muth!"

Der Oheim ſprach's. Mit Ungeduld harrt Hans
Auf Geiſterſtund' und neuen Geiſtertanz.

Noch rückt der Zeiger nicht. In keckem Lauf
Will ſchon der Held die Treppen raſch hinauf;
Doch geht's ſo ſchnell nicht, denn im Leichhemd liegt
Auf jeder Stuf' ein Todter angeſchmiegt.
„Iſt das der Spuk, Herr Ohm? wißt ihr nicht mehr?
So iſt euer Gehirn gewaltig leer!"
Und Einen nach dem Andern packt er an,
Und trägt lautlachend ſie die Trepp' hinan.
Der Glocke Seil hängt an der Decke faſt,
Doch Hans ſich klüglich in der Kürze faßt:
Er baut von ſeinen Todten alſogleich
Zum Glockenſeil empor ſich eine Steig'.
Hoch oben drauf ſteht er und zieht mit Luſt;
Die Glocke dröhnt aus wildbewegter Bruſt.

So mächtig ſchallet das Getön' durch's Haus,
Daß jedes Mönchlein zu der Zell' heraus
Im Hemde eilt, ſich kreuzend, blaß und bleich:
„Ei, ſpukt denn heut' das ganze Geiſterreich?"

Hans ſteht, ein Sieger, auf dem Leichenhauf'
Und bricht in ſchallendes Gelächter auf,
Nimmt von den Todten einen da und dort
Und wirft ſie auf die bleichen Mönche fort.

„Hans, biſt du toll? zürnt ſchäumend voller Wuth
Der Abt. „Laß ab, laß ab! du ſündig Blut!" —
„Nun, weil ihr wollt, Herr Ohm, doch friſch bekannt,
Daß ich das zweite Pröbchen auch beſtand!"

Der Abt frühmorgens zu geheimem Rath
Die Kloſterbrüder all' beſchieden hat.
„Was fangen wir mit ſolchem Wildhirn an?
Der iſt mit allen Geiſtern nicht zu fahn;
Laßt ſehn, ob wir ihm kühlen nicht das Blut.
Und etwas legen ihm den ſtolzen Muth!
Er ſei heut' Nacht von uns, im Saal verſteckt,
Mit Ruthenſtreichen aus dem Schlaf ge[illegible]chreckt!"

Hans liegt in weiche Kiſſen hingeſtreckt:
Da naht ein Mönch, hat leis ihn aufgedeckt
Und führt mit kräftgem Arm den Ruthenſtreich.
Hans packt den Mann und wirft ihn alſogleich,
Rund wie er iſt, zum Fenſter friſch hinaus;
Legt ſich zurück, und ſchnarcht daß bebt das Haus.

Ein zweiter Mönch naht ſacht' ſich auf den Zehn,
Gut' Nacht, Herr Pater! 's iſt um euch geſchehn!
So fliegen alle zwölf, der Ohm zuletzt,
Zum Fenſter raſch hinab, doch unverletzt,
Denn drunten ſteht ein breiter Lindenbaum,
Der nimmt ſie auf in ſeiner Aeſte Raum.

Der Bruder Pförtner traut den Blicken nicht,
Als er den Hof betritt im Morgenlicht,
Und ſieht welch' ſonderbare Frucht gebracht
Der Lindenbaum in der verwichnen Nacht:
Da hieng ein Mönch, und dort im Aſte lag
Ein andrer eingezwängt, welch ein Gelag!
Hoch von der Firſt — er wollt' ſtets oben 'naus —
Guckt ächzend aus dem Laub der Abt heraus.

Hans aber hatt', lang eh' verſtrich die Nacht,
Durch's Hinterpförtchen ſich davon gemacht.

Müd' von dem Abenteuer, irrt er bald
Wegſuchend, tappend, durch den nahen Wald,
Verſtrickt in Dornen ſich, verſinkt in Moor;
Da bricht von fern ein 's Lichtleins Schein hervor.
Er ſchnell drauf los! Ein Hüttchen vor ihm ſteht,
Und pochend er gleich zu dem Fenſter geht.

— „Wer draus, ſo ſpät zu Nacht? welch ein Geſell?" —
Ruft drinnen leis und heiſch ein Stimmchen ſchnell.

„Ach, laßt mich ein, um Gotts Barmherzigkeit!
Hab' mich verirrt, komm' in der Nacht ſchon weit!"

Die Schlämpe klirrt und auf das Pförtchen geht:
Vor Hans ein alt' gebuckelt' Weiblein ſteht,
Wie eine Spindel dürr, und Naſ' und Kinn
Gekrümmt ſich biegen zu einander hin.
Hans huſcht hinein; doch, ob dem Zwerggebild'
Bricht er in Lachen aus, unmäßig wild.
„Weiblein, wie habt das Stückchen ihr geſchafft,
Daß Naſ' und Kinn ſich ſtutzen Bruderſchaft?"

Als hätt' es nichts gehört, das Weiblein thut;
Bläst auf dem Heerd' die halberſtorbne Gluth,
Und führt ihn dann in's dürftge Kämmerlein.
— „Hier ruh' dich aus! Zwei Stunden noch, dann graut
Der Tag, und durch des Waldes Zweige ſchaut
Die Sonn' und gibt dir weiter das Geleit'." —

Hans legt ins Bettlein ſich, ſtreckt lang und breit
Die Glieder aus und ſchlummert friedlich ein.

Das Weiblein aber ſchleicht ſich leis herein:
— „Wart', Bürſchlein, nur, es ſoll dich fürderhin
Nicht ſtören mehr mein ſeltſam Naſ' und Kinn!"
Still zieht ſie von ihm alle Decken ab,
Gießt ſiedheiß Waſſer über ihn hinab,
Als eben er geträumt, — wie wunderlich! —
Daß er einem geſottnen Krebſe glich.

Heiſch kichernd geht das Weib. Er, fluchend auf!
Wirft ſeine Kleider um. In ſchnellem Lauf

Stürzt er, verſenkt und naß zur Hütt' hinaus,
Und keuchend, athemlos kommt er nach Haus.
„Ich hab's gelernt, Herr Vater," ruft er aus, —
Jetzt bring' ich euch die ſchöne Kunſt nach Haus!
„Jetzt fürcht' ich mich! zwar nicht vor Geiſtern bleich,
Und käm' mir auch das ganze Todtenreich!
Doch zittern werd' ich ſtets an Seel' und Leib,
Erblick' ich nur von fern — ein altes Weib!"

Biſchof Kletus.

Legende.

Der Kaiſer ſitzt auf goldnem Thron,
Im Purpurkleid, mit goldner Kron';
Auf ſeidnen Kiſſen funkelnd ruht
Des Golds und der Kleinodien Gluth.

Es letzt ſein Blick ſich an dem Licht,
Das blitzend aus den Schätzen bricht;
Es tönt ihm ſüßer als Geſang,
Der goldnen Stücke heller Klang.

„Ihr Diener, alle um mich her,
Wann werden meine Kiſten leer?"
— „Ausſchöpfen läßt das Meer ſich nicht,
Nicht wägen deines Golds Gewicht!" —

„Ihr Diener nennt mit einemmal
Mir meiner Edelſteine Zahl!"
— „Wer zählt der Sterne zahllos Heer?
Der Edelſteine haſt du mehr!" —

„Wo blitzt etwan ein hellrer Schein
Als der aus meins Geſchmeides Schrein?"
— „Die Sonne hat wohl funkelnd Licht,
Wie dein Geſchmeide ſprüht es nicht!" —

So prahlt des Kaiſers ſtolzes Wort;
Es ſchmeicheln ſo die Knechte fort.
Da ſchreitet durch der Söldner Chor
Mit finſtrer Stirn Sankt Kletus vor.

Der Biſchof tritt zum Kaiſer hin:
„Mein Herr, nicht bringt dir das Gewinn!
Laß ab! laß ab von Trug und Liſt,
Vernimm was an der Wahrheit iſt!

„Wohl funkelt hell der Schätze Gluth,
Doch weh! dran klebt manch ſchuldlos Blut!
Doch weh! dran klebet brennendheiß
Der armen Unterthanen Schweiß!

„Doch weh! dran haften Seufzer bang,
Die ſchallen das ganze Land entlang,
Und Waiſ'- und Wittwenthränen viel
Träufeln von deinem Augenſpiel!

„So roth und hell die Schätze ſprühn,
So heiß ſollt' dein Gewiſſen glühn,
Sollt' ſchelten in dein ſündig Thun
Und nimmer mit ſeinem Schelten ruhn!“

Der Kaiſer flammt in Zorneswuth,
Er zückt ſein Schwert in wilder Gluth:
„Ihr Knechte, was haut ſogleich ihr nicht
Zu Stücken den kecken, frevelu Wicht!“

Der Knechte Schwerter blitzen hell,
Sie zücken nach dem Biſchof ſchnell;
Der ſtehet furchtlos und ruhig doch:
„Herr Kaiſer, vergönn' ein Wörtlein noch!

„Reich' mir aus deiner Schätze Zahl
Ein Goldſtück her nach eigner Wahl,
Reich einen Edelſtein mir klar,
Und prüf' ob ich geredet wahr!"

Der Kaiſer willigt das Begehr,
Reicht Edelſtein und Goldſtück her.
Der Biſchof bricht entzwei den Stein —
Es quillen draus viel Thränen rein.

Er bricht entzwei das Goldſtück ſchnell —
Draus träufeln viel Blutstropfen hell.
Den Kaiſer greifet Angſt und Graus;
Die Knechte ſtürzen zum Saal hinaus.

Es ſitzt ein Bild auf goldnem Thron,
Im Purpurkleid, mit goldner Kron'.
Die Schätze funkeln... Stumm und bleich
Starret herab die Kaiſerleich'.

Die Salzburger.

1730.

Auf ſtiller Alm', im Alpenroſengarten,
Kniet eine fromme Schaar in heilgem Sang:
„O Herr, laß oben deinem Dienſt uns warten,
Da unten rings des Todes Wort erklang!

„Der Himmelshort, die Bibel, iſt gerettet!
Ehr' in den Höhn, Dir, Gott, und Jeſu Chriſt!
Du haſt von Schmach und Sünden uns entkettet,
O bleib' bei uns, da 's Abend worden iſt!"

Und aus dem Thale gällt ein wüſtes Rufen,
Ein Mordgeheul zur Bergesſchlucht hervor;
Und über jäher Felſen zackge Stufen
Bricht eine Rotte grimmen Fluchs empor.

Die Büchſe knallt, die Säbel blitzen, grollend
Sie hauen ein — da bebt, da dröhnt die Rund':
Von Bergesfirſt wälzt die Lawine rollend,
Dumpf donnernd ſich herab zum Alpengrund.

Der Gemſenjäger der die Alm erſtiegen,
Im Frühroth, hat die Todten rings erblickt:
Die Bibel haben die noch vor ſich liegen,
Und die den Säbel drohend noch gezückt.

Fünf Stücklein

aus den Schriften Geiler's von Kaisersberg.

1. Die Nase.

(Predigten über die Sünden des Mundes, Fol. 31).

Beim Fürsten ward getafelt frisch,
Fast brach von Speis' und Trank der Tisch;
Und unter den Rittern einer saß,
Dem war beschеert eine riesige Nas'.
Zum Nachtisch erscheint der Narr und spricht:
„Welch' große Nas' sitzt dir im Gesicht!"
Der Fürst rollt die Augen zornentbrannt;
Der Ritter nimmt gar das Schwert zur Hand.
Der Narr sich eilig faßt und spricht:
„Welch' winzig Näslein zeigt dein Gesicht!"
Der Fürst noch zornentbrannter blickt,
Der Ritter hat schon das Schwert gezückt.
Der Narr stößt ein schallend Gelächter aus,
Er drückt sich und trollt sich zur Thür' hinaus;
Doch ruft er zuletzt noch dem tobenden Ritter:
„So hast du denn gar keine Nas', du Zwitter?"

Das Mährlein ist denen zu Nutz gemacht,
Die tadeln ohne klugen Bedacht,
Und denen auch, die Mängel und Fehl'
An Leib und Seel' gern halten hehl.

2. Vom Sauermilchtöpflein und vom Ferklein.

Jerig Schaf. Bel. 2.

War einst ein arm Wittfräulein,
Das trat beim strengen Richter ein;
Es nimmt flugs unter der Schürz' von Zwilch
Hervor ein Töpflein Sauermilch.
„Herr Richter," hebt es mit Zuchten an,
„Wollt euch dies Töpflein schmecken lan!
Ihr wißt, Armuth nicht viel vermag,
Es bringt ihr jeder Tag neu Plag.
Jüngst wenn böse Nachbarschaft
Ihr mag den letzten Heller raubt;
Doch kennt ihr ja schon meine Sach
Und wißt welch' Unbill mir geschah;
Drum schirmt mich arme Frau und sprecht
Das Urtheil aus nach gutem Recht.
Der Richter zeigt sich alsbald willig
Und nimmt das Töpflein Sauermilch.

Da kommt nun auch die Widerpart,
Der Nachbar reich und schlimmer Art,
Der bringt ein Ferklein rund und feist.
Der Richter ihn willkommen heißt.
Das Ferklein schnüffelt rings herum
Und wirft das Sauermilchtöpflein um.
Der Nachbar macht der Wort' nicht viel,
Er weiß, er hat gewonnen Spiel.
Der Richter zeigt sich allzeit willig;
Das Ferklein leckt die Sauermilch.

Und als der Richter zu Gericht
Saß auf dem Stuhl, im Amtsgesicht,
Da nahm sein falscher Spruch der Armen
Den letzten Heller ohn' Erbarmen.
Und wie sie weinend hub zu schrein:
„Gebt mir mein Sonnenlichtäuglein!"
Der Richter antwort't ungerührt:
„Das Kerlein hat es ungeschürt."

—

„Keller, Heller,
„Schergen, Bergen,
„Geiger, Pfaffen und Juristen
„Sind stets böser Christen." [1])

———

9. Die Mönchlein.

(Hdschr. Nr. III, Bol. 46'.

Ein junger Mönch kam zu dem Thor
Des Klosters noch kein mal hervor;
Es war die Welt ihm unbekannt,
Er Mensch als Vieh, so Stadt als Land.
Da sahe' ein Alter einst ihn aus
Durch eines Thürleins Luk und Graus.
Sie sahen auf der Straße ziehn
Viel schöner Mägdlein her und hin.
Durch der Jung', verwundert sich,
Den Alten frägt: „Ei, was sind das?"

— „Ein Gänslein!“ der Verschrieb ihm gab,
Doch ihrer nimmer Achtung hab'!“

Und als zum Kloster sie gekehrt,
Der Junge rief: „Mich sehr begehrt
Nach einem Gänslein! Auf der Welt
Nichts anderes mir so sehr gefällt!“
Und nun zu weinen er begann,
Und wollt' sich nimmer trösten lan:
„Ein Gänslein, Gänslein will ich haben,
Sonst könnt ihr mich jämmerlich begraben!“

—

Es ist oft um ein schönes Gänslein
Nach heutigem bedürftig Dünglein.

———

4. Birnen und Eier.

(Gottschalk, Bd. 16.)

Ein Bischof gerne Birnen aß;
Da kam, als er zu Tische saß,
Ein Bäuerlein, brachte ihm fürwahr
Ein Körbchen voll der schönsten dar.
Beim Bischof sah ein Diener,
Nach Nutzung, der verlangt es schon
Zu holen von der süßen Frucht;
Das Körbchen er zu fassen sucht.

„Gnädherr," ſo bat er, laſſt mich ſie
Behalten euch mit Fleiß und Müh'."
Der Biſchof lachend zu ihm ſpricht:
„Du biſt mir ſie, du ſchlimmer Wicht!"

War Einer da, der hört' das Wort
Und ſprach zum Biſchof alſofort:
„Mein Herr, daran thut ihr nicht recht!
Iſt dieſer Junge euch zu ſchlecht,
Daß Birnen er nicht mag behalten,
Was laſſt ihr Seelen ihn verwalten?"

---

6. Der Biſchof und der Bauer.

(Quadelpredigt, 1691; Bd. 9.)

War einſt ein Biſchof hoch und mächtig,
Der ſaß zu Roß ſtattlich und prächtig;
Mit ſeinen Dienern er geritten
Kam raſch durch gutter Felder Mitten.

Ein Bauer hinter'm Pfluge ſtund,
Mit müßiger Hand und off'nem Mund,
Da all dem Glanz und Reichthum gar
Ueber die Maßen verwundert war.

Der Biſchof ſah ihn alſo ſtahn,
Red't ihn mit gütigen Worten an:
„Ei, lieber Sohn, was ſtaunſt du ſo
Mich über mich und meinen Troß.

Bist du bereit so bald hinwegzieh'n
Und Ring' und Mantel hier ferner fliehen?"

— „Mein Gnädigster," hub der Bauer an,
„Wer bin ich doch, ich armer Mann,
Und war sind doch die Eltern mein,
Daß ihr mir wollt so gnädig sein
Und gönnen euren Bischof Segen,
Den man kann brauchen allerwegen?
Doch wißt warum ich also komm
Mit müßger Hand und offnem Mund:
Ich bedt', als Sankt Martinus end,
Der Bischof war, viel schwere Strend
Mir ihr, bei seiner Lehrzeit hatt',
Daß er durchzog so Land und Stadt
Mit Spottreden hier, hoch zu Roß,
In schwarzer Ritter und Knappen Troß."

Der Bischof hört, doch schier er bald
Sich wieder, und entgegnet kalt:
„Mich, daß ich Bischof nicht allein,
Daß ich auch Fürst bezw. Herr sein;
Als solcher bin ich entgegetten,
Sowenig du zu meiner Kirch' gehörtest,
So sollst du auch von Bischof hören."

Der Bauer stellt nachdenklich stehen:
— „Gnädigster, mich Christ sagt mir recht,
Nehmt mir mein neulich' Red' nicht übel!
Denn einfältig — doch bei Gott bedacht! —

Der Teufel pocht an eurer Thür,
Und will den Fürsten für sein' Sünd'
Fortschleppen in die Höllenschlünd' —
Wie wird's dem Bischof denn ergehen?"

Der Bischof hält den Ehrenstein,
Auf und denen auf hohem Roß
Sprengt er mit seinem Troßstroß.
Hört er sich wohl in stiller Nacht
Des Armen Frage überdacht?

Die vier Jungfrauen.

(Aus Johann Fastis Schimpf und Ernst.)

Vier Jungfrauen, jung und frischen Muts,
Sahen beisammen und scherzten gut:
Feuer und Wasser hielten zwei,
Luft und Niedrigkeit waren dabei.

Nun sollte von den Gesellen fort
Jeder wieder an seinen Ort.
Da sagt' die Eine: „Feuer, sprich!
Wo feuern, da gelobst, wir sehen dich?"
Das Feuer: „Schlagt mit hartem Stahl
Den Stein, so glüh' ich in hellem Strahl."

Da frägt eine Andre: „Luft, sag' an,
Wo sollen wir folgen deiner Bahn?"
Die Luft: „Wo hörst nur Reden und Lachen,
Wenn die Blätter im Wald erzittern und rauschen."

„Und, Wässerlein, du, wo hältst du dich?
Wo findt du und deine Botin mich?"
„Wo Mägdlein Tücher, wo Wäsche wird,
Da grabet, da wart' ich derent halb."

„Und du, liebe Wahrheit, wo weilst du?
Sag's, daß wir Alle dir eilen zu!"
Die Wahrheit: „Ach, Schwestern, auf Erden ist
Mir keine Heimat beschieden zur Frist;
Ich irr' umher, bin wenig werth,
Kein' Zeit', kein Mensch mein je begehrt."

Der Handel.

Sie trauten lange zusammen,
Der Vater, der fromme Mann;
Es fährt' ihnen selige Flammen
Der Stein in den Körper an.

Nun gilt der Handel! Sie quälten
Sich mitsammen ihren,
Sie schlugen die Würfe und plätten
Der Heller im Figurieren.

Drauf lachte der Fromme mader:
„Knapp! Bleier, und soll der sein?
Nach einem guten Kader,
So hab' ich mir auf drei Kreuz!"

Der Vater zuckt halb in Zorn,
Wie schnitt 's ins Herz hinein;
Sie schlugen beim Abschiedgehören
Sich einmal die Hände ein.

Nun riefen sie mich zum Richter;
Der Fromme sagt so ernsthaft:
„Schere mich an, und stich' mich, du frischer,
Du junger, selger Gesell!"

Abendraſt in der Schenke.

Fern ſind wir hergekommen,
Geſchritten durch manches Thal,
Ueber Fels und rieſge Berge,
Durch Staub und Sonnenſtrahl.

Nun ſitzen wir drei Geſellen
Beim friſchen funkelnden Wein,
Laſſen unſre Gedanken fliegen
Weit, weit ins Land hinein.

Es ſchweigt ein Jeder, und redet
Mit dem ſtillen Herzen allein,
Und lächelt, wenn ihm begegnet
Das Bildniß der Liebſten ſein.

Deins ſtrahlt mir jetzt entgegen,
Wie milder Frühlingsſchein,
Mit dem Auge himmelbläulich,
Mit der Stirne engelrein.

Drum möcht' ich jubeln und rufen —
Doch die Andern träumen noch ſüß:
O ſchweige Herz, und wecke
So ſelige Träumer nicht!

Seliger Tod.

Es ſteht ein Haus am Rheine,
Ein kleines Fiſcherhaus.
„Du allerliebſte Meine,
Du Meine,
Schau' nur einmal heraus!“

— „Heraus will ich wohl ſchauen,
Auch treten vor die Thür;
Vorm Sturm kann mir nicht grauen,
Nicht grauen,
Bin ich, mein Lieb, bei dir!“ —

„Und mag dir nimmer grauen,
So iſt's die beſte Zeit!
Und willſt du ganz mir trauen,
Ja trauen,
Mein Schiffiein ſteht bereit!“

Sie ſpringen in den Nachen,
Den Nachen treibt der Wind.
Ob alle Donner krachen,
Ja krachen,
Sie küſſen ſich ſo lind.

Ein Blitzſtrahl kommt gefahren,
Der trifft die zwei zugleich.
„Leb' wohl, leb' wohl, zum klaren,
Zum klaren,
Zum lieben Himmelreich!“

Der Sturm der hat getrieben
Das Schiff hinab den Rhein,
Wohl mit den todten Lieben,
Den Lieben,
Ins weite Meer hinein.

Die Sonne ſchaut mit hellen,
Mit goldnen Blicken drein,
Wie auf den dunkeln Wellen,
In Wellen,
Hintreibt der Todtenſchrein.

Scheintod.

Im Saale ringsʒ ſo tiefes Schweigen!
Ein traurig Wörtlein leiſe hallt;
Ich fühle ſich hernieder neigen
Manch lebenathmende Geſtalt.

Ich, und mein Leben ſcheint entflohen
Weil es nicht friſch nach Außen bricht;
Tief in dem Herzen fühl' ich's lohen,
Wie ein erlöſchend Grubenlicht.

Ich möchte gern die Hände drücken,
Die ſchmerzlich drücken meine Hand!
Ich möcht' in manches Auge blicken,
Das auf mir haftet unverwandt.

Die Schüler ſtehn zum Leichenſange
Schon um den Sarg in ſtummem Chor;
Zum letzten Gang, zum Grabesgange,
Hebt ſchon der Todtenträger Flor.

„O haltet! halt! . . ." ſo bricht ein Rufen
Tief unten aus dem Hof herauf;
Es fliegt, es ſtürzt der Treppe Stufen
Empor in der Verzweiflung Lauf.

Und in den Armen, in den kalten,
Liegſt du, mein Liebchen, mir ſo warm;
Du willſt des Sarges Deckel halten
Mit deiner Liebe mächtgem Arm!

Und Kuß auf Kuß!... Ich bin gerettet!
Das Leben das gebunden ſchlief,
Es iſt erwacht und losgekettet,
Da deine Lieb' es wedend rief!

Die Todtenroſen laß zum Strauße
Dir winden an die treue Bruſt,
Und aus dem ſchwarzen Leichenhauſe,
Schall' jubelnd hell die Hochzeitluſt!

Der Schatzgräber.

Mit dem grünen vollen Hute,
Mit dem Spiegel in der Hand,
Mit der leichten Wünschelrute
Steht ein Mann an felsiger Wand;

Murmelt unverständige Worte,
Hält zur Erde bang das Ohr:
Ob nicht öffne sich die Pforte,
Ob nicht steig' der Schatz empor.

Ihn umschwärmen finstre Geister,
Und es wird ihm schwer zu Muth:
Er verschrieb der Hölle Meister
Seine Seel' mit seinem Blut.

Wie durch Wolkenmassen schaurig
Niederfällt das Mondenlicht!
Wie der Unke Ruf so traurig
Aus dem feuchten Moore bricht!

Doch ihn stört's nicht. Sonder Beben
Murmelt er und gräbt er fort;
Heute muß den Schatz erheben,
Denn er kennt das rechte Wort.

Aber horch! Aus der Kapelle,
Trüben auf dem Bergeshang,
Tönt so wundersüß und helle
Frommer Kinderstimmen Sang:

„Geh', o Menſch, zu lichten Fernen
Dein von Sünd' gebrochnes Herz;
Ueber deines Gottes Sternen
Heilt dein tiefſter Erdenſchmerz!

„Laß am Himmelsbiern dich leiten,
Such' nach ewigem Gewinn,
So erſchließt mit allen Schätzen
Sich der Himmel deinem Sinn."

Alſo tönt's in heilgen Liedern
Aus dem frommen Kindesmund,
Und des Thales Laut' erwiedern
Sie beſeligt in die Rund'.

Und ſie hört an finſterer Stelle
Stillbewegt der finſtre Mann,
Blickt hinüber zur Kapelle,
Fühlt daß er noch beten kann.

Von ſich wirft er Stab und Spiegel
Und den bunten Zaubertand,
Sinkt anbetend auf den Hügel
Aufgelöst in Thränenflut.

„Der du ſchenkſt den reu'gen Sündern,
Seufzet er, dein Himmelreich,
Laß mich werden dieſen Kindern
So an Sinn, an Schätzen gleich!"

Die Teufelskanzel und die Engelskanzel, bei Baden.

Du ſchauerſt, Wanderer, ob dem Grunde,
Ringsher in Thal und Wald umher;
Du ſiehſt nur Felſen grau und ſchwer,
Kein freundlich Blümlein ragt herunt.
Du frägſt, woher das Schrecken kam?
Das weiß die Sage wunderſam
Und treulich dir zu deuten.

Es war in alten, fernen Zeiten,
Der Teufel hergezogen kam,
Aufſteigend aus den heißen Fluthen,
Aus Badens tiefverborgnem Quell.
Noch flammend von der Hölle Gluthen,
Den Blick von rothem Lichte hell.
So bricht er auf, erklimmt die Höhen
Und heißt umher die Diener gehen,
Daß ſie verſammelten um ihn
Der Bäuerlein und Ritter viele.
Man ſah's von Schloß und Hütte ziehen
Als ging's zu Tanz und Waffenſpiele.

Der Böſe ſetzt ſich drauf mit Neigen
Gar ſittſam auf den höchſten Stein,
Und als die Hörer alle ſchweigen,
Beginnt er leiſe, mild und fein,
Die Rede ſüß und klug erſonnen,
Und ſpricht von ſeiner Reichen Wonnen,

Von ewigem Glanz und Herrlichkeit,
Die seinen Dienern stehn bereit.
Er weiß mit losem Trug und Spott
Die Geister listig zu bethören,
Daß schon in mancher schwachen Brust
Sich hebt und regt die sündge Lust,
Und spöttelnd über den lieben Gott
Man kann viel leidge Worte hören. —

Da fällt's, wie lichter Rosenschein,
Tief in den finstern Wald hinein:
Gegenüber des Bösen Höllenthron
Erklingt ein goldner Harfenton;
Ein Engelknabe niederrauschet,
In silberleuchtendem Gewand,
Die Palme tragend in der Hand,
Und still bewegt die Menge lauschet.

Und wie er spricht, beginnt's zu tagen
Wie Himmelsroth in jeder Brust;
Sie fühlen mächtig, unbewußt,
Sich zu dem Engel hingetragen.
Der Böse wüthet bald allein
Auf dem verlassnen Kanzelstein;
Er bricht empor im wilden Grimme;
Doch süßer tönt des Engels Stimme,
Und immer heißer wird der Drang;
Von allen Lippen festlich klingt,

Aus allen Herzen gläubig ſchwingt
Empor ſich heiliger Bußgeſang.

Der Böſe mit dem Dienerchor
Bricht in der letzten Wuth hervor;
Mit den Rieſenkrallen gewaltig faßt
Er niederdonnernd der Felſen Laſt,
Und ſchleudert die Bäume groß und ſchwer,
Wie Blüthenflocken im Thal umher,
Und öffnet der Erde Nacht und Graus,
Daß ſchwarze Quellen fluthen heraus;
Und fluchend ſchlägt er den ſcharfen Huf
Zum ewigen Zeichen tief in den Stein,
Und ſtürzt ſich dröhnend, mit wildem Ruf,
In der Erde klaffenden Schlund hinein. —

Zieh ſchnell vorüber, o Wandersmann!
Noch ficht der Böſe die Menſchen an,
Und will er dich locken zur ſündigen Luſt,
So öffne dem guten Engel die Bruſt!

Das Lindenkirchlein bei der Hub.

Badiſche Volksſage.

Still iſt's ſchon im Waldesraume,
Vöglein alle flogen ein;
Bei der Heerd', am Wieſenſaume,
Steht ein Knabe noch allein;

Bläst in die Schalmei anmuthig,
Daß ſich ſammle Groß und Klein —
Sieh, da bricht, goldrosengluthig,
Aus der Höh' ein Wunderſchein!

Lichte Sterne ſich geſtalten
Ob ihm, wie zum Strahlenkranz;
Ihn ergreift des Himmels Walten,
Und in Andacht ſinkt er ganz.

Süße Töne niederſchwimmen,
Wie von ſelger Engel Mund,
Und es thun die holden Stimmen
Ihm ein nahes Wunder kund.

Auf ſpringt klingend ſchon die Rinde
Von dem alten Lindenbaum,
Und vor dem entzückten Kinde
Glänzt ein Bild in heilgem Raum.

Mit dem Knäblein in den Armen
Steht die Himmelskönigin,
Winkt in gnädigem Erbarmen
Nach dem jungen Hirten hin.

Bald verbreitet ſich die Kunde
Des Geſichtes fern und nah,
Und auf dem geweihten Grunde
Steht ein heilig Kirchlein da. —

Kindesreinheit ſchaut erſchloſſen
Manch geheimes Wunderbild,
Himmelsgnade hat ergoſſen
Sich in Herzen fromm und mild.

Der Professor.

(Wahre Anekdote.)

Kollegien- und kollegenſatt
Flieht der Profeſſor aus der Stadt;
Er macht ſich auf höchſteigne Sohlen,
Sich in der Landluft zu erholen.
Er ſtolpert über Stock und Stein,
Dörflein aus und Dörflein ein,
Freut wie ein Kind ſich der Natur,
Luſtwandelnd durch die grüne Flur.

Jetzt eben ein Bauernjunge wild
Springt pfeifend her aus dem Gefild;
Dem winkt er zu ihm ſich zu ſetzen,
Sein Ohr will er mit Weisheit letzen.
Der Junge guckt ihn verwundert an:
„Ei Herr, was ſeid ihr für ein Mann?
Verſteh' ich von Allem was ihr da ſprecht
Auch nicht das kleinſte Wörtchen recht!“

Es zieht der Gelehrte die Stirne kraus:
— „Mein Sohn, ich bin der Profeſſor Klaus.“ —
„Profeſſor? je nun, das begreif' ich auch nicht,
's kommt Keiner ſo vor in der bibliſchen G'ſchicht;
Was iſt ein Profeſſor? Herr, ſagt's mir an!“
— „Mein Sohn, 's iſt Einer der Alles kann;

's iſt Einer der durch Genie und Fleiß
Beinah mehr noch als Alles verſteht und weiß." —
Der Bube zieht's Käpplein, und ganz verzückt
Hat er den Wundermann angeblickt.

Nun gehn ſie weiter. Bei einem Steg
Da trennen ſich kreuzend zwei Wieſenweg.
Es guckt der Profeſſor nach Oſt und nach Weſt,
Nimmt Kompaß und Fernrohr: „Wo liegt das Neſt?
Sprich, Söhnlein, da rath' mir und ſag' mir zur Friſt
Wo das Dorf Nußberg gelegen iſt!" —

Der Bube ſetzt 's Käpplein ſchnell wieder auf
Und ſchüttelt den Kopf und lacht hellauf:
„Ei! ei! ein Profeſſor das iſt ja ein Mann,
Der Alles und faſt noch mehr weiß und kann;
Nun muß ein Profeſſor auch wiſſen, mein Treu!
Wo unſer Dorf Nußberg gelegen ſei!
Doch wollt ihr nur foppen, ich ſag's euch frei,
Ruft euch einen andern Tölpel herbei!"

Es ſtolpert über Stock und Stein,
Bei Nacht, der Profeſſor zu Nußberg hinein.
Er hat ſeitdem wohlweislich ſchon
In etwas geändert die Definition.

III.

Gedichte

in elsässischer Mundart.

(Die sieben ersten in Straßburger, das achte in sundgauer Mundart.)

Grebel in d'r Heck.

(Nigella damascena.)

Es ſteht bi Bſtemle allerhand
An eins, e Jümpferle, im Gardeland:
Verzäßt im Wind fliejt 's Hor 'm uff,
Es het e blaßblöü's Käppel druff,
Un gückt ſo ſchmächdi hien un her,
Als wär ſin Bluemeherzel ſchwer.
Es blie't alsfurt uff einem Bläßel,
Wart's ebbe gar do uff ſin Schätzel?

D'Jumpfer Sara. *)

(Eidechſe).

E Jumpfer iſch's un au e Dier,
E wußli's Dierel, werzina!
E hellgrüens Neckel iſch ſin Zier.
Es huſcht de Rain wohl uff un a,
's blie't nitt gern lang uff ein're Stell.
Wie blitze d' Gickle funkelhell!
Wie geht diß Schwänzel rechts un links!
Git's noch e Dierel ſo, e flinks?
Jetz kummt e Storch — Ja abrebo!
Meint der du ſeiſch ſorr inne do?
Nein, nein, Herr Langbein, heidebritſch
Schlupft's dief ins Gras 'nien in ein Witſch!

Zweierlei Kätzle. *)

Ei ſitze-n am Näſtel, wie Sammet ſo zart; —
Nein, ſchau nurr! ſi ſchlecke, Milch hängt 'ne am Bart!

Ei wachſe, un 's gickle ſchun d'Blättle-n-erüs; —
Nein, ſchau nurr! ſi löſtre dort grad uff e Müs!

Ei wachſe, doch riehrt ſich ken's vun 'ne vum Platz; —
Was? ſchau nurr uff 's Dach dort! 's het jed's ſine Schatz!

Hörſch nitt diß Kunzert, diß Miau, diß Gekratz?
's iſch März, un e Kätzel wurd endli e Katz!

D'Oſtereier.

„Ga gäh! ga gäh! d'r Has het gelait!“ [1])
Iſch diß e Gewuſſel, e Jüx un e Fraid!
Was giſchde, was heſchde, durch Dick un durch Dinn,
Zuem Garde, — 's mécht Jedes am Erſte drin ſin!

Jetz ſueche nurr d'Eier im Buchs un im Gras,
Do het ſi verdeckt un verſteckt unſer Has;
Grad haw i 'ne gſehn noch; jetz iſch er ſchun wit,
Er mueß ewwe laije noch manches Ei hit.

Wer het eins?.. D'r Fritzel! jo wajer, 's iſch blöü,
Un jetz noch e rothes; d'r Fritzel iſch ſchlöü!
D'r Schorſchel het d'Aue grad am réchde Fleck:
Er nüſchelt nitt fül an d'r Kanzbriwelheck:
E gél's un e grüens, un eins vejelet,
Di leje biſamme im Neſtel gar nett!
Un 's Linele dibbelt und däbbelt gemach,
Diß denkt: langi Wil will guet Ding un guet Sach.
Jetz under d'Arikle griſt's, 's Ei mueß es han,
E roſeroth's iſch's mit 'me Bändele dran.
Doch unſer Blöügikele, 's Nikele, mürt
Si gar nit; wär diß denn elleini belürt?
Nein, nein, unſer Nik iſch nitt halwer ſo dumm,
Es krawwelt un zawwelt ſich dichdi 'erum:
Ein's het's nöch 'm andre im Buchs dort ſich gholt,
Mit Sprichle ſchen bſchriwwe, mit Blüemle bemolt.

Jehr luſtigi Kinder, wie gunn' ich 's i nitt!
So farwi wie d'Eier iſch noch euer Zit!
Jehr kenne ken Sorje, ken Weh un ken Leid,
Erwache mit Singe, un ſchloſe-n-in Fraid.
Doch kummt 's emol anderſch, doch kummt's emol ſo,
Daß drüri Jehr ſifze: „Wär zell Zit noch do!
Zell Zit, wo am Oſtre d'r Has noch gelait,
Wo d'Liechtle-n-am Dannebaum noch uns erfrait;
Wo Alli m'r gſeſſe ſin, kerngſund un friſch
Mit Dabbe-n-un Mamme, am hislije Diſch!
Jetz ſimm'r verflattert, Eins do 'nüs, Eins dort;
Jed's böüt ſich ſin Neſt am e-n-andere-n-Ort.
D'Sunn ſchaut au nitt alle Da eſterli üs,
Es wind't un es wettert, 's iſch manchmol e Grüs!
Un die, wo de Has in de Garde han bſtellt,
Mit Liechtle de Dannebaum frindli erhellt,
Die ſin nimmi do: uff Sang-Galle dort drüs,
Do ſchloſe ſi lang ſchun, un rüehje dort üs."

Na, lomm'r diß jetz! — M'r ſin Alli noch froh,
Un Alli binander, wär's lang noch eſo!
Doch horche! d'Kätt rueft: „D'r Diſch iſch gedeckt!"
Ze kumme, allwil 's eß biſamme noch ſchmeckt!

An d'Frau Sunn [11])

im lange Räjesummer 1860.
(10. September.)

Frau Sunn, Frau Sunn, iſch diß e-n-Art,
Daß Si ſo 's Liecht un d'Wärmi ſpart?
Het Si ken Ei meh in de-n-Aemble?
Wo büet Si iehri Hitz verblämble?
Was hämm'r Jehre denn gedon,
Daß Si ſo lang uns het verlon?
Gern dät i 's 're ins Gſicht 'nin ſaüe
Un unſri Noth un Bräſte klaüe —
Doch, gſicht m'r denn Jehr Gſicht?
Küm daß es üs den Wolke bricht
Blaß, matt un ſchwach, ſe zeijt Si vor
Glich widder Jehre Newwelflor:
Un Räje, Räje, nix als Räje,
Hämm'r in dänne drüewe Däje!
Sogar an Jehrem Rammesda,
Am Sunnda, fallt's un batſcht's era!

Frau Sunn, Frau Sunn, ſchick Si e Strahl
Erab ins Feld, uff Berj un Dahl:
Schau Si nurr wie d'Erdäpfel ſtehn,
So ſchwarz un welk, — 's iſch zuem Vergehn!
's Omt iſch nitt d'heim, der Hawwre nitt,
's wart manchs Stück uff de-n-Aernteſchnitt;
Un vun de Driwel — 's Herj bluet Ei'm —
Kummt nix als Blämbel, Suróms heim!

Hart ſin noch d'Beere, mit'm Hammer
Mueß m'r ſi klopfe, 's iſch e Jammer!
Un 's henke d'Stéck voll ſiewweral.
Frau Sunn, Frau Sunn, e Sunneſtral
Schick Si 'erab mit Extrapoſt
Un koch Si unſre Rèwemoſt!
's iſch Zit, 's iſch d'allerhechſti Zit,
Denn zuem Oktower iſch's nimm wit!

I weiß wohl, iſch m'r im e Hüs
Schun lang nimm gſin, ſe iſch's e Grüs
Forr Eine widder d'erſt Viſit
Ze mache drin, m'r dröüt faſt nitt;
M'r duet ſi ſperre - n - un ſcheniere,
Het alli Ußredd un Maniere,
Exküſe, d'ſchlechtiſte wo's nur gitt,
Bis m'r gemacht de - n - erſte Schritt.

Frau Sunn, nimm Si ſich 's Herz in d'Hand,
Schin widder Si uff Stadt un Land!
Si weiß jo, duet Si widder kumme,
Wie frindli Si wurd uffgenumme
Vun Groß un Klein, vun Jung un Alt!
Nurr d'Wolke furt! brüch Si Gewalt,
Mach Staüwüs Si im Himmelſaal,
Un glich wurd's luſti ſiewweral!
Kumm Si, Frau Sunn, o kumm Si her,
In Jehrer guldje Herrlikeit,
D'no nemme m'r gern forr e - n - Ehr
Jehr groß un lang Unhöflikeit!

„Wenn d'r Nußbaum Küechle drat." *)

Bin i nitt e ganzer Mann,
Kann i 's doch noch wère;
Wer geduldi warde kann,
Kummt zue Glick un Ehre;
's het m'r 's Einer leſchthin g'ſat:
„Wenn d'r Nußbaum Küechle drat."

Wenn d'r Nußbaum Küechle drat,
Brüch i nimm ze brumme,
Denn do wurd, wie 's Zwelfi ſchlat
Au d'groß Erbſchaft kumme.
Zeller het mer's richdi g'ſait:
„Jo, wenn's grüeni Flocke ſchneit!"

Jo, wenn's grüeni Flocke ſchneit!
Leer iſch's Faß im Keller,
Doch e voll's wurd ingelait,
's koſtt mi nitt e Heller!
's kummt, m'r ſtecke 's luſti an,
„Wemm'r d'Gäns gemolke han."

Wemm'r d'Gäns gemolke han,
Due i d'Milch verkaufe;
Brüch, ſchaff i e Roß m'r an,
Nimm ze Fueß ze laufe.
's gſchieht „am Jung Sankt-Kippersda,
„Wenn i 's Goldmachmännel ha!"

Wenn i 's Goldmachmännel ha,
D'no git 's erſt e Lewe!
's Nochber's Sälmel, werzina,
Mueß min Wiwel gewe!
„Zwiſche Pfingſt' un Märjedal
Halte m'r de Hochzitbal.

Zwiſche Pfingſt' un Märjedal
Sin gar manchi Stunde;
In d'r Lieb, im Sunneſtral
Sin ſi ball verſchwunde.
D'Buewe kumme, d'Maidle - n - au,
Denn min Sälmel wurd min Frau.

Iſch min Sälmel erſch min Frau,
Kamm'r 's nimmi fehle,
Daß ſi mi einſtimmi au
Zuem Gemeinroth wähle.
's wurd ſich treffe akkerat:
„Wenn d'r Nußbaum Küechle drat."

Bin i nitt e ganzer Mann?
Alles duet m'r glücke!
Wemm'r ruewi warde kann,
Geht 's in alle Stücke.
Nurr nitt ſtolz, nitt obſenat,
„Bis d'r Nußbaum Küechle drat!"

Das verſunkene Kloſter

zu Rheinau. [45])

Volksſage.

„Hansbänuel, dräj de Labbe,
's Stechrueder laij ins Schiff;
M'r lon 's gemächli drine,
D'r Rhin iſch do ze dief.“

Ken Lüftel geht. Ze Rhinau
Müxt ſi nix wit un breit,
D'r Mond het 's Lienduech ſilwre
Um's Derfel üsgelait.

„Was zuckſch? was heſch ze lüſtre?
Hérſch was d'r Wächter ſat?
D'r Kirchehammer lipft ſi
Un d'Zwelferglocke ſchlat.“

Un dief im Rhinſtrom drunde
Hebbt au e Hammer üs:
Zwelf Glockeſchläj erdöne
Zuem Waſſergrund erüs.

E Metteglockel drunde
Fangt hell ze lidde-n-an,
E Zugg vun Kloſterbrüedre
Kummt ſchmächdi, bleich un rahn.

Si ſchribbe - n - ſis 'm Waſſer;
E Jeder drat è Kerz,
Un murmelt vor ſich nidder,
Un ſchlat d'rzue uff 's Herz.

Jetz ſin ſi Alli howve,
Un 's Gleckel drunde ſchweit.
's ſchellt dreimol noch, un Jeder
Still uff de Kneije leit.

Si bette - n - um Erbarme:
Sei gnädi, Herr un Gott!
Vergange - n - iſch es Alle
Do hunde Druej un Spott!

's iſch gſin e luſti's Veilel,
Diß het im Kloſter g'hüst;
Gebet't hänn ſi nitt ſelli,
Doch beſte beſſer gſchnüst.

Un iſch m'r z'Nächt noch gange
Am Rhinaukloſter hien,
Se het m'r 's hére rabble
Mit Würſle druff un drin.

So ſin emol ſi gſeſſe
Grad in 're Oſternächt,
's het bi d'r ew'je - n - Ambel
Ken Brueder meh gewacht.

Druff, wie die iſch erloſche —
Uff einmol rüſcht's un ſüst
Durch alli Gäng un Zelle,
Wie wenn e Waſſer brüst.

D'r Rhinſtrom wild un zorni
Het 's Kloſter ball umringt,
In ſine dieſe Rache
Er 's gribbi 'nunderſchlingt.

Do drunde ſteht's, verſunke
Jetz viel Johrhundert ſchunn;
M'r ſieht's, wenn d'Welle ſchweije,
Oft glänze - n - in d'r Sunn.

„Hansdännel, bräj de Labbe,
's Stechrüeder laij in's Schiff;
M'r lon 's gemächli drine,
D'r Rhin iſch do ze dief."

Ken Lüftel geht. Ze Rhinau
Müxt ſi nix wit un breit,
D'r Mond het 's Liendüech filwre
Un 's Derfel üsgelait.

E Sänbgauer Lied.

In Musik gesetzt von Joseph Heyberger.

E luschig's Lied mo 's Härz erfreut
Dänt niemet is verwehre:
's Lied git erscht d'rächte Fraidigkeit,
Drum wird is Keiner kere.

Wänn 's Lüftle frisch dur d'Blätter fächt,
Es meint mè fascht 's hät singe;
Wänn d'Nachtle dät 'm Felse lächt,
Dänt 's gnäb wie Mäscht klinge.

Wänn d'Jumm um d'Blüemle summsumment,
Es hänt 's 'm gwiß nächt schwelle,
Un wänn d'r Maiekäfer brummt
Ihch Blätzt en Blum us Welle.

Un 's Lerchle, fliegt 's gegem Himmel hoch,
Es brillert 's frisch us munter,
Wo hört 's so hell, chönn sicht mè's noch,
Un mit 'mè Lied chunnt's 'runter.

Bi uns, im Sanbgau hin us her,
Ihch 's Revich, wänn d'Bäsch klinge,
Duch mè in aller Fruscht us Ehr
E luschig's Lied hänt singe.

E luschig's Lied, mo 's Härz erfreut,
Dänt niemet is verwehre:
's Lied git erscht d'rächte Fraidigkeit,
Drum wird is Keiner kere.

IV.

Elsässische

Sagen, Legenden und Geschichten.

Die elſäſſiſche Sage. *)

Dot muß hat Land der Sage ſein
Am Rheingau und am Rhein!
Es klingt herab die Zeitenwand,
Die Welle trägt's zum Strand.

Im Rierſchiffe Hymnen hell
Mundt alte Liederweiſ';
Es klettern aus der Bergkapell'
Ungraden rein und hell.

Und tief im Schlafgemächer leuchtet
Der Geiſt manch' edem reuchtet,
Hat ſich dem Sange still entrückt,
Das Schwert zu Hand gepflückt.

Auf, Sage, komm! im Morgenlicht
Geh' zu der Helden Gruft,
In Flur und Wald, in Berg und Thal,
Weck' Leben allzumal!

Sing', wo ein Wunderharfe tönt
Noch hält im Weltgetöse!
Sing' wo im Zitherlein gewingt
Ein Kind verständig!

Sing' wo verjüngungs Brot ein Paar,
Sich küßt in's Auge klar!
Sing' wo an hohler Quellenbank
Ein wundrer Jäger rast!

Wo Mägdlein breite die Gespinst fein,
Spinn' goldne Fäden drein!
Und wo im Grillen weint ein Herz,
Klimm tollkühn ihm ins Schmerz!

So jetzt' allsogemach und ab ein,
Halt Herz und Steine rein,
Und sing' durch jeden trunknen Ort
In hellen Tönen fort!

Der Knabe vom Wildsee.

1.

Vom goldigblonden Mägdlein muß,
Der durch den Wald galoppiert,
Zum wilden See, zum Wildsee
Hat sich die Mähr verirrt.

Die Mutter glüht, hat Herzleid heut,
Tiefschwarz steht sie hier;
Sieht ob und ob mit hellem Schein
Die dunklen Wasser ziehn.

Da taucht empor zum Mondenschein
Ein goldig Lockenhaupt,
Mit Augen blau, frühlingsklar,
Mit lichtem Kranz umlaubt.

In seinem Munde Flöten hält
Der Knaben rosiger Mund,
Zwei weiße Arme streckt er aus
Und steht gerad zum Grund.

2.

Das Mägdlein hat im Fieber benannt;
Am Bett die Mutter wacht.
„Ach, Mütterlein! ach, Mütterlein!
Das ist die letzte Nacht!

„Dein Kranken und dein Elfenjagen,
Dein Gott' ich gern' gefehen;
Er fpendt fo hellen Sternenglanz,
Und ich bin deiner Blumen!"

Und fpricht! es rauſcht wie Sternenglanzen,
Es klirrt am Handgelenke;
Ein luſtig Hopſen, ein hellen Tanz'
Schaut in den Blumenkelch.

Und kommen will im Morgenſchein
Ein Jungfrauenlein Hingt —
Und Blüthlein Blüthlein, kommſt nicht,
Sind in die Wellen ſpringt.

Der Mönch von Schwerzenberg. *)

I.

Auf Schwerzenberg, im Pfaffenthurme, saß
Ein Mönch' als Gast' vergnadet sieben Jahre;
Der Frieden hieß sein nur Gott: der saß
Von einst reicher Mitgiftist ratlosen Haare,
Tat nie gelacht und niemals mehr geben.

Zur Christenheit' verirrte sich Marie,
Der armen Witwe Kind, in diesen Landen.
Schön ist die Maid, und siebzehn Jahr! und nie
Hat sonst ein Jünglingsherz ihr widerstanden,
Kann einem wohnt sie, tief im Wald verborgen.

Drauf liegt die Mutter; krank im Siechbette weit
Hält sie ein Totenflehn ihr zu später Stunde;
Nicht ohnmacht hat ein schwerer Mutter bedeut,
Nur bei die Mutter wieder ihr gesunde,
Hat sie bei Vergeh Christ schon erlungen.

Wild schreit der Wind; die Wipfel ächzen auf Knorrich!
Am Pfaffenthurm steht sie ein Pförtlein offen;
Sie wandt hinein, verschmachtend, matt und bleich;
Kein Nachtgesang ihr Herz mit Frieden troffen;
Doch für die Mutter kann sie Ruh' haben!

Auch hier' der Schlaf mit Ruh' sie gnädiglich,
Sie ruht mit Milch' die Sinne hold gefangen.
Und ist sie tief in Träumen sich entblößt,
Verjüngen neu den gelben Wiegenkummer!
Ein Zittern wandelt — es ist der Seligkeit!

Verwundert lächelt laut Thier; bellommen Helga
Und Beere der Mutter jammervolle Sorge.
Sie wollten weit vom Wohnplatze sie erfragen
Und finden nicht Wege die rechte Weise;
Wiederkehrig kommt sich Thorin wieder.

Den Vogel nimmt sie an die warmen Brust,
Streichelt ihm die Flügel, spielt mit ihm die Weise;
Er singt sich wohl, kennt Freiheit er wieder Luft,
Flieht Helgenhaus empor zum hohen Dache,
Und — singt den Ruf für uns den ewigen Thorin!

2.

Er singt wie Milch sie kennt die Mutter sich,
Wenn Zeit zum Schlafe holt er gastlich wieder;
Der Thorin gilt erfreulich noch für Alt!
Und wohnmüd' Gäste sie gar Ehre wieder,
Die Sinne von den Sorgen ganz gelassen.

Und wie sie ruhgemäß und den hehren Namen,
Singt sie ein großherzhaft Wunder gar Seine;
Seine Thatenfahrt in der Heimath erfüllt den Raum,
Die Mutter singt den besonnen Thorinsohn Thorin,
Heilt ist's Gedicht sich die Aeugge wieder.

„Du riefſt mich, Herrin, und ich ſteh' bereit
Die Schätze deines Reiches dir zu zeigen;
Komm', in der Kammern tiefe Heimlichkeit
Darfſt du mit reinem Fuß hinunterſteigen
Und ſchauen Alles was drin ſprüht und funkelt."

Und nieder wandeln ſie geheimen Gang,
Und, auf des Mönches Wink, lautdröhnend ſpringen
Die Pforten auf mit hellem Silberklang
Und führen zu des Schloſſes Wunderdingen,
Die farbenreich aus goldnen Schreinen blitzen.

„Was du geſchaut, ruft ihr der Mönch nun zu,
Iſt dein! du haſt vom Zauber mich entbunden!
Durch dich erlöst, find' ich im Grabe Ruh'
Und bin geheilt von meinen Seelenwunden,
So lang du rein verbleibſt von Erdenliebe!"

3.

Drei Jahre ſind's. Im Münſterthale hebt
Ein ſtattlich Schloß empor die lichten Zinnen;
Von Liederklang und Jubel iſt's belebt
Und duftge Blumenkränze prangen drinnen,
Denn ſeine Herrin hält den Brautlauf heute.

Es kommt der Zug. Marien, goldgeſchmückt
Wie eine Königin, bringt das Geleite;
Der Ritter, den die Liebliche beglückt,
Geht ihr in ſüßen Träumen an der Seite,
Verſunken ganz in ſeines Glückes Himmeln.

Und vor dem Altar knien Beide ſchon;
Der Prieſter nennet ſegnend ihre Namen,
Und auf zu Gottes reichem Gnadenthron
Steigt das Gebet, und Amen! ſchallt es, Amen!
Von aller Volkes Lippen durch die Gänge.

Was iſt der Braut? Sie wankt, ſie ſinkt erblaßt
Mit lautem Schrei an dem Altare nieder.
Entſetzen alle Gäſte rings erfaßt;
Es ſchweigt der Prieſter, ſchweigt der Klang der Lieder;
Der Bräutigam ringt jammernd ſich die Hände.

Habt ihr ihn nicht geſehn, mit Geiſtergruß,
Den Mönch von Schwarzenburg, der Jungfrau nahen?
Der ihn gerettet einſt, den Lebenskuß,
Hat ſie von ſeinen Lippen nun empfahen,
Den Tod gekoſtet an dem Tag der Wonne!

Auf Schwarzenburg, im Pfaffenthurme, muß
Ein Mönch, als Eul' verzaubert, halten Runde;
Den Zauber löſen kann nur Eins: der Kuß
Von eines reinen Mägdleins rothem Munde,
Das nie geliebt und niemals würde lieben.

Graf Hugo von Eglisheim. *)

Lawinen donnern, es raſt der Föhn,
Ein Mann irrt auf den Alpenhöhn;
Die dunkeln Haare fliegen wild,
Kaum hält der Stab das Jammerbild.

Sturzbäche brauſen in's Gletſcherthal,
Er ſchreitet drüber, er achtet's kein mal;
Er ruft ins dumpfe Wellengetöſ':
„O heilger Vater, die Seel' erlöſ'!"

Schon winket ihm drüben das blühende Land,
Er ſchürzet raſcher das Bußgewand;
Aus der ſchwellenden Goldorange Saft
Saugt er ſich gierig belebende Kraft.

So wankt er fürder zum Tiberſtrom,
Vor den Blicken liegt ihm das heilige Rom;
Doch will er nicht gönnen den Gliedern Raſt
Bis er losgewälzet des Frevels Laſt.

Er wirft ſich flehend vor Leo's Thron:
„Gib Gnade! Gnade! dem ſündigſten Sohn!
Verkünd' ihm ob der Kirche Huld
Kann tilgen des Kindermordes Schuld!

„Graf Hugo bin ich, an Gütern reich,
An Jammer, ach, keinem Sünder gleich!
O Bruno! Bruno! mein Knabe ſüß,
Den ich um Gold ermorden ließ!

„In wilder finſtrer Sturmesnacht
Hat der Mordgeſell ſein Herz mir gebracht,
Des Knaben rothes Herz, zum Pfand,
Daß ſein Haupt er zerſchellt an der Felſenwand!“

Laut jammernd verhüllt er ſein Angeſicht.
Und Leo hält ſich länger nicht:
„Graf Hugo!... mein Vater! — an Bruno's Herz
Soll brechen dein letzter Erdenſchmerz!

„Der Knappe, dem du bezahlt mein Blut,
Er ließ mich wandern in Gottes Hut;
Ein Hirſchlein hat er ſtatt meiner erlegt,
Sein Herz dir gebracht, das meine ſchlägt!

„Das meine ſchlägt, o Vater, ſo hell,
Laut ruft es und fleht zum Gnadenquell:
O Heiland, der am Kreuz erblich,
Des Vaters, des Vaters erbarme dich!“

Die Hochzeit auf Weckmund. *)

1.

Vom Weckmundſchloß die Gräfin, das gottvergeſſ'ne Weib,
Hat an den Fürſt der Hölle verkaufet Seel' und Leib.

Nun iſt die Friſt verlaufen. Zum Teufel tritt ſie ſchnell:
„Herr Satan, ſchürt für mich nicht das Feuer in der Höll'!

„Neun Jährlein noch vergönnt mir zu leben in Saus und Braus,
Und ſeid zum Dank heut' Abend beſchieden in mein Haus!

„Der Preis den ihr empfanget, er wird euch nicht gereun:
Als Bräutchen ſoll euch werden mein ſchmuckes Töchterlein."

2.

Sie ſitzen im Gemache um Mitternacht zu drei'n:
Die alte Hex', der Teufel, das arme Töchterlein.

Beim Hochzeitmus da funkelt der Wein wie Feuergluth;
Dem Teufel und der Hexe ſchmeckt auch der Braten gut.

Dem Mägdlein aber ſieht er etwas verdächtig aus,
Nicht will ihr eben munden die fette Fledermaus.

Der Bräutigam ſpricht zierlich, reißt manchen feinen Witz
Und dreht ſich ganz manierlich auf ſeinem Sammetſitz.

„Wo ſteht wohl euer Schlößlein? welch' iſt euer Wappenſchild,
Herr Graf, gewiß ihr führet darin ein Engelbild?"

Es ſpricht die Maid. Der Böſe rückt her und hin den Pfühl:
— „Ja, ſelbſt in meinem Dienſte hab' ich der Engel viel!"

„Herr Graf, wie heißt der Heilge, zu dem ihr täglich fleht,
Damit auch ich ihn rufe fortan in mein Gebet!“

— „Mein Heilger!... Ja, mein Heilger gar viele Namen führt,
Ich geb' ihm ſtets die Ehre, die Ehr'... die ihm gebühret!“

„Herr Graf, ihr habt im Schloſſe doch ein Kapellchen auch,
Drin man die Gottesmutter verehrt nach Chriſtenbrauch?

„Drin man dem Gottesſohne, dem Heiland Jeſu Chriſt....“
— „Fluch! dreimal Fluch!...“ Lautheulend Satan verſchwunden iſt.

3.

Zu Egisheim da ſtrömet das Volk die Straß' hinauf,
Blickt zu dem Holzſtoß ſchaudernd; die Flammen praſſeln auf.

Zwölf Hexen ſollen büßen für Zauber und Teufelsbund,
Darunter heißt eine: Frau Gräfin von Werdenberg.

Johannes Rößelmann. *)

Der böſe Biſchof Walter hat
Bedrängt ſo Land als Stadt,
Vergeſſend Meſſ' und Chorgeſang
Labt ihn nur Waffenklang.

Auch Colmar hält er lange Friſt
Umſtrickt mit arger Liſt;
Sie harrt des Retters in der Still',
Doch keiner nahen will.

Was ſteht am Thor?.. Ein Rieſenfaß!
Drin ſchäumt wohl goldnes Naß?
Hoch oben ſteckt ein grüner Mai'n.
Wie heißt der Edelwein?

Iſt's Reichenweihrer klar und gut?
Iſt's purpurn Türkenblut?
Rauſcht friſch drin Rappoltsweiler Fluth?
Sprüht's von Sankt Ulter Muth?

Und durch die Gaſſen dumpf und ſchwer
Die Tonne rollt daher.
Sie haben erſt in ſpäter Nacht
Den Krahnen aufgemacht.

Da ſpringt heraus ein gut Geſell
In Waffen blank und hell:
Der Schultheiß Johann Rößelmann,
Den hielt des Biſchofs Bann.

Er ſchleicht an's Thor; in tiefem Schlaf
Er da die Wächter traf;
Nicht ſtört er gern ſo ſüße Raſt,
Schließt auf das Thor in Haſt.

Und, „Habsburg da! bei Habsburg da!“
Schallt's luſtig fern und nah;
Mit lautem Spiel, mit Schwert und Speer,
Durch's Thor dringt Rudolfs Heer.

Des Biſchofs Silberer haben Ob',
Flucht iſt das beſte Theil;
Denn keiner mocht noch koſten mag
Was tief im Keller lag.

Im Rathhaus aber ab und auf
Drängt ſich der Bürgerhauf';
Da ſchallt empor zum Becherklang
Des Sieges Jubelſang.

Des wackern Küfers habet Acht,
Der euch den Wein gebracht!
Schenkt ein! ſchenkt purpurn Türkenblut!
Hell ſprüht der Freiheit Muth!

Die Wallfahrt zu Dreien-Aehren. *)

Aus der Waldeskirche schleichet
Bangen Tritts ein bleicher Mann,
Seine Haare sträuben wild sich —
Ach, daß er nicht beten kann!

Hat mit frevelhaftem Sinnen
Frech geraubt ein heilig Gut,
Und ihn treibet bas Verbrechen,
Und sein Antlitz lacht wie Glut.

Also zieht er fluchend fürder,
Feindlich gegen Gott und Welt;
Bebend greift er nach der Hostie,
Wirft sie rasch in's Aehrenfeld.

Aus drei Halmen bleibt sie hangen:
Bienlein fliegen schnell herbei,
Bauen emsig drum die Waben,
Sammen sanfte Melodei.

Aus den süßen Brombeerblüthen
Ziehn sie frischen Honigsaft,
Können gar nicht ruhn und rasten,
Hüten treu die Himmelskraft.

Und allnächtlich schweben Klänge
Nieder zu dem selgen Ort,
Blumen öffnen sich und lauschen,
Süßchen trägt die Klänge fort.

Und die Wandrer die vom Thale
Still betreten jene Höhn,
Fühlen mild ihr Herz erſchloſſen,
Himmelswonnen ſie umwehn.

Betend wallt herauf ein Prieſter,
Weihet die beglückte Stell';
Bald umſchließet die drei Aehren
Eine heilige Kapell'.

Fromme Einfalt trägt das Wunder
Weithin über Thal und Höhn;
Manch ein Waller aus der Ferne
Naht mit heißem Herzensflehn.

Freundlich ſchaut das Kirchlein nieder,
Die Drei-Aehren jetzt genannt,
Streuet reichen Erntesſegen
Auf das ſchöne Alſaland.

Der Hirzſprung bei Tuſenbach. *)

Graf Anſelm iſt's von Rappoltſtein,
Der jagt den ſchönſten Hirſch waldein.

Längſt ſchon verlor ihn der Knechte Troß,
Ins Dickicht reißt ihn ſein wildes Roß.

Wohl ſieht er den Abgrund der gähnend klafft,
Doch traut er des Roſſes Schwung und Kraft.

„Hilf Maria!“... Und hinüberſetzt
Der Ritter und athmet unverletzt.

Da ſchaut er empor an der jähen Wand;
Der Hirſch ſich röchelnd im Blute wand.

Nicht ferne von der Gnadenſtell'
Baut er Marien eine Kapell'.

Vom Bächlein das toſend durch Felſen rennt,
Man die Kapelle Tuſenbach nennt.

Die Brüder von Rappoltſtein. *)

„Und morgen wieder, lieb Bruder mein,
Laß uns der edeln Jagd erfreun!

„Wer zuerſt erwachet zur frühſten Stund'
Deß Bolzen thu' es dem Andern kund.

„Am Fenſterladen ertöne der Schuß,
So ziemt ſich des Jägers Morgengruß!"

Schloß Girsberg und Sankt Ulrich ſtehn,
Zwei Brüderburgen, auf Nachbarhöhn.

Sankt Ulrichs Herr, nach kurzer Nacht,
Am frühſten Morgen auferwacht.

Geſchloſſen noch drüben der Laden iſt,
Und der Bruder ſcheint zu verträumen die Friſt.

Gleich hält er bereit den beſten Schuß,
Zu künden am Erſten den Morgengruß.

Da öffnet auch drüben der Laden ſich ſchnell,
Der Bruder ſchaut ihm in's Auge hell.

Doch wehe!... Die Bolzen ſind abgedrückt!
's hat Einer dem Andern den Tod geſchickt.

Der Silberzwerg von Mariakirch.

Zu Mariakirch einſt förbert' man Silber viel zu Tag,
Nun ſind die Gänge verſchüttet, all' wie auf einen Schlag.

Der Zwerg im Felſengrunde ſchloß längſt des Segens Thor,
Nur Bröcklein wirft er ſpottend zu Zeiten noch hervor.

Was hat den winzgen Gnomen in ſolchen Grimm gebracht?
Das war zwei blauer Augen ſternhelle Zauberpracht.

Des Steigers Mägdlein hat er am Quelle einſt erſpäht
Und für des Berges Schätze nur Liebe ſich erfleht.

Sie aber ſprach: „Dem Knappen, dem bin ich treu und hold;
Iſt deine Liebe Silber, ſo iſt die ſeine Gold!"

Den Knappen gleich zur Stunde ſtürzt' er vom Felſen jach.
Dem Mägdlein ob der Kunde das Herz im Tode brach.

Der Silberzwerg im Berge ſchloß drauf des Segens Thor,
Nur Bröcklein wirft er ſpottend zu Zeiten noch hervor.

Doch wollt' er wieder kommen, aufthun die Wunderſchrein':
Wärd' ihn ein Mägdlein lieben und ihm treueigen ſein.

Ihr Jungfraun, auf im Thale! ihr Jungfraun zu Berge ſein,
Friſch auf! friſch auf! will keine die Silberkönigin ſe'n?

Die St. Odilienquelle.

Zu Sankt Odiliens Kloſter zieht ein frommer Pilgersmann:
Für's arme, theure Töchterlein die Heil'ge helfen kann.

Umnachtet iſt des Sehens Quell, des Auges kranker Stern;
Drum wandert er getroſten Sinns, trägt Hitz' und Mühen gern.

Und ſchon hat er den Berg erreicht, naht dem geweihten Ort,
Da fühlt er glühnden Durſtes Qual, er ſchleppt ſich nimmer fort.

Er ſinkt auf's Knie, er liſpelt leis, denkt an ſein Töchterlein:
„Wie fänd' ich gerne hier mein Grab, könntſt du gerettet ſein!“

So ruft er, fällt ins dunkle Moos, die blaſſe Lippe bebt;
Sein ſterbend Aug', gebrochen halb, ſich noch zum Kloſter hebt.

Da rauſcht es durch der Zweige Grün: aus ihrer Nonnen Chor,
Tritt mit geweihtem Wunderſtab' Odilie hervor.

Sie ſchlägt an graue Felſenwand und hebt den Blick hinan —
Da hat mit ſegensreicher Fluth ein Quell ſich aufgethan.

Den Pilger weckt vom Todesſchlaf der Wellen Silberklang;
Er bückt ſich nieder ſchnell und ſtillt des heißen Durſtes Drang.

Odilie längſt verſchwunden iſt, die reine Gottesmaid,
Sie hatt' durch ihrer Wunder Macht geheilt ein doppelt Leid:

Denn aus des Pilgers Haus, zur Stund, ein lauter Jubel bricht —
Dem Töchterlein ſtrahlt friſch und hell des blauen Auges Licht!

Graf Salen von Rosheim. *)

1.

Der Graf von Rosheim landaus, landein
Nennt die ſchönſten der ſchönen Kinder ſein:
Zwölf ſitzen ſie da in bunten Reihn,
Sechs Mägdlein wonnig, ſechs Knäblein fein.

Am Strauch die Roſe, der Abendſchein,
Sind ſo roth nicht wie ihre Wängelein,
Und Himmelblau und Vergißmeinnicht
So blau wie die blauen Aeuglein nicht.

Sie ſitzen im Garten beim Blumenſpiel
Und koſen und ſingen und lachen viel;
Und der Graf am lautſten, ſieht ſchon die Zeit
Wo ſechs Ritter, ſechs Fräulein um ihn gereiht.

Da brummt's zum Gartenthor herein:
„Die Knäblein müſſen mein eigen ſein!“
Und ein Wolf mit wilder gierger Haſt
Ein Knäblein nach dem andern faßt.

Da brummt's zum Gartenthor herein:
„Die Mägdlein müſſen mein eigen ſein!“
Und ein Wolf mit wilder gierger Haſt
Ein Mägdlein nach dem andern faßt.

2.

Der Ritter liegt in Traum gewiegt,
Ein goldgelb Vöglein um ihn fliegt:
„Herr Graf, zwölf Kindlein warten dein,
Frisch auf! du sollst ihr Vater sein!“

Der Graf fährt aus dem Schlafe jach,
Springt schnell dem goldnen Vogel nach,
Der flattert fort von Baum zu Baum,
Er eilt ihm nach in halbem Traum.

Und immer heller tönt der Sang:
„Herr Graf, die Kindlein warten schon lang!“
Das Vöglein auf einer Linden Ast
Hält endlich nach langem Fluge Rast.

Und aus des Baumes dichter Kron'
Dringt leis empor ein süßer Ton,
Und aus den Zweigen duftig und licht
Ein helles Funkeln und Leuchten bricht.

So hört der Graf dreimal im Traum
Wie das Vöglein singt auf dem Lindenbaum;
Am vierten Tag geht er zum Wald,
Steht vor dem Baume alsobald.

„So will ich Hab und Gut allein
Gott dem Herrn zum Opfer weihn!
Die Linde fället, ihr Knechte, schnell!
Es heb' sich ein Bethaus an der Stell'!“

Und wie man legt des Fundament,
Da kommt eine Magd herbeigerennt:
„Herr Graf, die Frau Gräfin eben genas
Des ſchönſten Knaben der jemals was!“

Zwölf Jahre baut' man am Gotteshaus,
Und es kam jahrein, es kam jahraus
Dem Grafen die frohe Lebenskund',
Seine Frau ſei eines Kindleins geſund!

Und wieder nennt landaus, landein,
Der Graf die ſchönſten Kinder ſein;
Zwölf ſitzen ſie da in bunten Reihn,
Sechs Mägdlein wonnig, ſechs Knäblein fein.

Die Geiſenkapelle bei Innenheim.

Ein luſtig Zicklein im Graſe hüpft
Und mäkernd durch die Sträuche ſchlüpft.

Ein grimmer Wolf kommt in die Quer,
Will über das luſtige Zicklein her.

Das ſchaut ihn an und dreht ſich ſchnell,
Entwiſcht zur offenen Kapell.

Der Wolf ſtürzt nach, grad zum Altar;
Das Zicklein hinter der Thüre war.

Gleich ſpringt's hinaus und ſchlägt ſie zu.
Ei du witziges Zicklein, du!

Der Feengarten im Breuſchthal.

Hoch auf des lichten Berges Höhn,
Da blüht der Feengarten;
Der Blumen die dort oben ſtehn
Braucht Keiner je zu warten.

Die ſind in wunderſamem Flor
In Düften rings ergoſſen,
Drum hat ein dichter Felſenchor
Sich als ein Zaun geſchloſſen.

Doch ſchauet auf die Felſen wild,
Von braunem Moos umfangen!
Ob nicht daraus manch Frauenbild
Euch anlockt mit Verlangen?

Da ſtand der mächtgen Feen Haus
Von Gold hoch aufgethürmet,
Die haben oft in Nacht und Graus
Den Wandersmann beſchirmet.

Doch auch, in ſtiller Mitternacht,
Sie irrer Pilger harrten,
Die lockten ſie durch Berg und Schacht
In unterirdſchen Garten.

Und wollt' ein gläubger Pilgersmann
Nach heilgem Orte wallen,
So ließen ſie ihm auf die Bahn
Manch ſündig Lied erſchallen.

Da kam einſt aus dem Lande fern
Ein Bruder hergegangen,
Der ließ des Kreuzes Gnadenſtern
Zu Aller Segen prangen.

Und ob dem lichten Himmelsſtrahl
Der rings ſich drum ergoſſen,
Sind Haus und Hallen allzumal
Zerronnen und zerfloſſen.

Und in Geſtein verwandelt ſind
Die Feen ſtarr und ſtille;
Sie haben ſich vor Sturm und Wind
Geſteckt in mooſge Hülle.

Doch, mein' ich, noch der Zauber blieb,
Es tanz' der Feenreigen:
Denn Manchen ſeh' in heißem Trieb
Ich nach den Höhen ſteigen.

Viel Wunder ſind hier aufgeſtellt,
Ich hab' mich nicht betrogen,
Drum hat der Himmel ſein Gezelt
Als Zauberkreis gezogen.

Die Rieſenmaid von Rideck.

Des Rieſen Tochter zum erſtenmal
Steigt friſch hervor aus dunkelm Thal.

Sie ſteht erſtaunt auf ebnem Feld,
Schaut kecklich in die neue Welt.

Ein Pflüger mit zwei Räpplein wild
Durchfähret luſtig das Gefild.

Die Rieſenmaid, verwundert, drauf
Hebt ſich die winzgen Zwerglein auf.

„Was zappelſt du, vielkleiner Mann,
Mit deinem Käferleingeſpann?

„Ich ſperr' euch in kryſtallnen Schrein,
Sollt mir mein liebſtes Spielwerk ſein!“

Und vor den Vater keck und friſch
Stellt ſie die Zwerglein auf den Tiſch.

„Schau, Vater, was im ebnen Land
Ich mir ein ſeltſam Spielwerk fand!“

Der ſchlürft den ehrnen Becher leer
Und nickt ihr zu und lächelt ſehr.

— „Ei Mägdlein, du haſt tollen Sinn!
Nicht bleiben mag dir dein Gewinn.

„Zu ſeiner Arbeit wieder ſtell'
Den Mann mit ſeinen Rößlein ſchnell!

„Baun nicht die Zwerge Gut und Feld,
Gebricht's den Rieſen an Brod und Geld.

„Und ſeien die Menſchlein noch ſo klein,
Nicht dürfen ſie unſer Spielwerk ſein!“

Sankt Florentin.

1

Sankt Florentin hat ſich ein Hüttchen erbaut
Von Reiſern und blühenden Zweigen;
Kein Thürchen, kein Fenſter ward dran geſchaut,
Es ſtützten 's nicht Sparren und Speichen.

Der Frühling umwob es mit Roſen ringsum,
Die Vöglein drin ſangen und ſprangen,
Und um das duftende Heiligthum
Die ſilbernen Brünnlein erklangen.

Das Gärtchen ſtand offen, kein Zaun drum her
Zu wehren des Waldes Gethieren,
Und Ur und Wolf und Rößlein und Bär
Die kamen oft durchzuſpazieren.

Sie legten dem Heiligen reichliche Beut',
Wenn er ſchlief am Bache, zu Füßen,
Und wenn er zog durch die Berge weit,
Vergaß ihn nicht Eines zu grüßen.

Frau Sonne ſogar aus eigener Wahl
Die litt des Heiligen Wunder:
Oft hing von einem goldenen Strahl
Sein Linnenmantel herunter.

2.

Der Frankenkönig, Herr Dagobert,
Der hatt' ein Töchterlein milde,
Stumm, taub und blind, von Leid beſchwert,
Ein bleiches Jammergebilde.

Da ſandte der König zum Heiligen hin,
Ließ ein Rößlein mit Purpur belegen,
Damit es trüge Sankt Florentin
Zur Rettung aus felſigen Wegen.

Den lockte wenig ſo reicher Gewinn,
Begehrt nicht ſo vornehm zu reiten,
Und zäumt ſich ſelbſt mit demüthgem Sinn
Sein Eſelein ſchlicht und beſcheiden.

Und wie er gegen das Königshaus kam,
Das Töchterlein fühlt ſich geneſen:
Schaut aus den Augen ſo wonneſam
Als wär' es nie blind geweſen.

Und laut begrüßt es Sankt Florentin
Ihr fernher gekommen zum Horte.
Der will nicht mit Gaben weiter ziehn,
Nicht hören des Dankes Worte.

Was kann auch Königsgold verleihn
Dem Manne der ſtammt von Oben,
Dem ſtets das Haupt von lichtem Schein
Und Wundern iſt umwoben?

Die Sage vom Rohracker, bei Weſthoffen. *)

„Du ſchaffſt uns Fleiſch zur Stelle,
Mag 's immer Freitag ſein!
Fort, träger Burſch', nur ſchnelle!
Zum Braten erſt ſchmeckt Wein."

Die freveln Mönche ſtoßen
Den Kloſterknecht hinaus,
Dem heiße Thränen floſſen
Ob ſolch unheilgem Graus.

Er geht, recht wider Willen,
Weſthoffen zu — „O Gott!"
Seufzt er, „wann wird ſich füllen
Das Maaß von Trug und Spott?"

Es überläuft ihn ſchaurig,
Wie er zurücke kehrt,
Gedankenvoll und traurig,
Den Korb mit Fleiſch beſchwert:

Denn, wie er an dem Saume
Des Waldes ſtille ſteht,
So iſt's als ob im Traume
Sich Alles um ihn dreht'.

Das ſind die Kloſterwieſen!
Das iſt der Kloſterwald!
Die Brünnlein alle fließen
Durch Kräuter mannigfalt.

Er hört des Hahnes Krähen,
Den er gefüttert kaum,
Doch kann er nicht erſpähen
Des alten Kloſters Raum;

Das iſt zur Stund' verſunken
Hinab in tiefen Moor.
Es klagen jetzt die Unken
Wehmüthig draus hervor,

Und Schilfrohr biegt ſich flüſternd
Im leiſen Windeswehn,
Und Erlenbüſch' umdüſternd
Am Kloſterbrunnen ſtehn.

Rohracker heißt die Stelle,
Noch jetzt ein öder Ort;
Es ſchleicht thalab die Quelle
Durch Riedgras traurig fort.

Und oft zu ſpäter Stunde
Hört man unheimlich, bang,
Tief unten in dem Grunde
Der Mönche Bußgeſang.

Die Spille bei den Schlöſſern Ochſenſtein. [*])

Ein Häuschen ſtand am Bergeshang,
Drin wohnt' kein lichter Sinn,
Drin haust' die böſe Spinnerin,
Die flink das Rädchen ſchwang.

Sie ſaß verlaſſen, bleich und wild,
Mocht' nie zur Kirche gehn,
Und Keiner ſah ſie betend ſtehn
Vor heilgem Gnadenbild.

Doch oft, zu ſpäter Mitternacht,
Man hört', rings um den Ort,
Manch' ſündig Lied, manch' ſündig Wort,
Vom Böſen angefacht.

Der kam als grüner Jägersmann
Und legt' ihr um die Spill'
Des ſchönſten Flachſes goldne Hill',
Trieb ihr das Rädchen an.

Oed' und verlaſſen rings verblieb
Der gottverfluchte Ort;
Das Höllenſpiel vom Thale fort
Die frommen Hirten trieb.

Doch hört man's einſt in ſchwarzer Nacht,
Wie hohlen Donners Schall;
Von Berg zu Berg im Wiederhall
Es tobt und tost und kracht.

Und höher, goldner Sehnsuchtstrahl
Bricht zu der Luft hervor —
Zerflossen ist das finstre Grau!
Frisch aufmut Herz und Ohr.

Ein Felsenbild noch aufwärts steht,
Das ist die böse Spill',
Um die sich braunen Moosest hüllt'
In hohlen Locken wild.

Und oft in wilden Nächten bringt
Ein seltner Klang hervor;
Im Sturmesbrausen, im Sturmesgrimm,
Die Maid hat Nöthen schwingt.

Der irre Wanderer banges lauscht,
Wenn er vorüber geht;
Er spricht im Herzen sein Gebet
Wenn's brauset und wenn's weht.

Frau Itta von Lützelburg. *)

Frau Itta, die Hex', im Thurme lag;
Drein flimmert kein Stern, drein leuchtet kein Tag.

„Ach, Mägdlein," ſo bat ſie, „noch einmal mich ſchaun
Den blauen Himmel, die friſchen Aun!

„Laß einmal mich grüßen, mein Thurmgefängniß,
Ob noch die Geiſter mein Mütterlein verſtehn!

„Es brennt die Sonne ſo feuerroth, ſo heiß,
Ach rufen mich lüftend ein Lüftchen leis!"

Herr Peter: „So ſei's noch, zu meiner Qual!
Doch, ritterlich ſchwör' ich's, zum letztenmal!"

Es öffnet ſich knarrend das ſteinerne Thor,
Frau Itta, die Hexe, tritt bleich hervor.

Sie ſteigt auf die Zinnen; es flattert ihr Kleid,
Als wären es Flügel zum Schwingen bereit.

Sie ſummt ein Liedlein, ſie brummt ein Wort;
Die Geiſter, ſie hören's und tragen es fort.

Und heult aus den Tiefen, und heult aus den Höhn,
Es ſtürmet und ſauſet wie Sturmeswehn.

Es berſten die Felſen; es ſplittert die Fichte,
Aus den Wolken ein hölliſches Leuchten bricht.

Wenn Alle beichtet ben Mönchlein aus:
„Lieb Mönchlein, helfe uns ſelber Gaus!

„Das Mädchen, es hilft' hie heut heiße Glut,
Doch hab' kein ſelbſt Gäßlein im Hut!"

Das beichtet und betet im Mägdekranz,
Und rollt verſchmerzet in's tiefe Thal.

Die Hexenschule bei Zabern. *)

In Lichter warmer Maiennacht,
Was ist das für ein Grausen?
Viel blasse Weiber sind erwacht,
Die kommen hier zu hausen.

Die Köpflein hier sie hergebracht,
Sind schwarze Hexenköpfe;
Sie fliegen wie die wilde Jagd
Im wüthigen Windeswirbel.

Sie hüpfen sich, sie wirbeln leis,
Sie küssen sich, und ringen
Bald sittig sich zur Liebesweis',
Bald jauchzt der wilde Reigen.

Vom Alte hoch mit hohem Sinn,
Thront auf dem Felsenhaupte;
Sie ist die hohe Meisterin
Der tollen Hexenschaare.

Ihr Hexlein bringt das Zauberbuch
Und liest ihr eine Stelle,
Nennt heilig ihr zu geheimem Spruch,
Singt heilig ein Liedlein helle.

Dann wieder singt mit Wiederhall
Der ganze Hexenreigen,
Auf und nieder, jauchzender Schall,
Sie tanzend sich vereinigen.

Wie [illegible] Morgenlicht
Durch Thal und Wohnung dringt,
Und jedes Herzlein munt und weit'
Ihr grünes Zelte [illegible].

Auch meins erhellt der Weisheit Stern,
Sieh alle [illegible],
Sie haben auf die Weisheit fest
Sich willig gleich gebunden.

Ach! Morgenlicht [illegible],
Und [illegible] —
Du bist [illegible] der wilde Trieb
Zerstreut in alle Winde.

Das Schellenmännlein von Ottenhof. *)

Es reicht so hell, so hoch die Luft
Vom Mondlicht silbern übergossen;
Ein wenger, rührsamer Duft
Hat alle Hügel rings umflossen.

Und klingt so hell, frühlingsrein,
Wie eine traute Weihnachtsstunde?
Das ist das Schellenmännlein,
Das macht heut' wieder seine Runde.

Im Dorfe klirrt manch' Fensterlein,
Von hohen Ahnen hält es Lauschen:
„Gelobt sei's! es weht ein goldner Schein
Und Hoffnung in die Herzen rauschen!"

Der ſchwarze Egert, bei Buchsweiler.

Geh' ja nicht an den ſchwarzen Egert nicht vorbei!
Da ruht' heim Mumm dich leis gestimmt aber bei;
Hab ruht's, und hatt's dich ſo, — laß ſagen hier's zum Heil —
Betwert' nicht; ſeh nicht um; geh' fort in rechter Eil'!
Denn, glich du Betwert, weh! verfallen bist du gar
Für jene ganze Nacht der bösen Geisterſchaar.
Ein Zauber Abrahrab kann die Sinne dir umstrickt,
Dein irrer Weg' vor ſich die ſchönsten Blumen blickt.
Ein Rauſchgang ſchlüpfingstgrün, voll hoher Bäume ſtumm
Dich auf; in Beigenbaum der kaum Beeren ſchwimmt.
Ein Gitterthor ſpringt hell Mund die Flügel auf,
Springquellen ſteigen ſanft hoch in die Luft hinauf,
Viel hohe Blumen pirſen dich durch den Garten fort;
Das Herz nicht willkürwegt, der Gedanke ſteht bei Wort;
Da kommſt ſonderrauſchet in Saal und in Gemach,
Glänzt auf den glühenden Mund den ſüßen Liebesbach.

Weh, guten Morgen, Freund! bei Tageslicht trügt nicht mehr!
Da ſtehſt tief im Moor, und Dornen ringt umher.
Reich' hier die Finger!... Hab, ruht's wieder hier zu Ort,
Da ſpur' die Betwert hin; geh' ſchnell bei Tages fort!

Die Kinder vom Spitzling, bei Kirrweiler. *)

Ich geh' allein den Berg empor,
Still ist und kalt die Nacht;
Durch trüben Fichtenschattenflor
Rein Sternlein Licht mir lacht.

Und steigen vor mir hier die Stund'
Da hielt zwei Rosenlein!
Zwei Kindlein sah'n, so blond und rund,
Ihr' Mündchen Rosen rein!

„Ihr Kinder, sagt mir, mir auch sagt:
Ist euer Weg noch lang?"
Kein Wort erklingt, und weiter jagt
Der kalte Winter bang.

Wie schaudert sich mir bei Herz, und Grausen
Durch alle Glieder geht:
Seht' nie gewesen ein Kindergrausen,
Kein Herzschlag hier erbebt.

Die Kinder sah verschwunden gleich;
Nur Stille ihr Mantel war.
Es hingen Wolken, grabesbleich,
Zwei Todtenkränz' im Haar.

[illegible]
[illegible],
[illegible],
[illegible];
[illegible].

[illegible]
[illegible],
[illegible],
[illegible].

Entſtehung des Dorfes Ueberach. *)

Die Bäche ſchwellen, lau weht der Wind;
Hugenotten fliehen mit Weib und Kind;
Sie finden in Nacht nicht Furt noch Steg —
Dragoner ſperren hinter den Weg.

Die Flüchtigen knien am Moderhoch:
„Hol' über, ach!... hol' über, ach!"
Die Säbel blitzen ſchon hinterdrein —
„Gott woll' mit uns in Gnaden ſein!"

Und horch! ein Nachen ſanftgewiegt
Vom Ufer her zur Rettung fliegt!
Der Fährmann iſt ein Knabe mild,
Hellſtrahlend wie ein Engelsbild.

Die Wellen tönen weit entlang
Vom Ruderſchlag, wie Harfenklang;
Kein Wort des Knaben Mund entſchwebt,
Doch jedes Herz in Wonne bebt.

Und alle ladet er hinein,
Winkt mit des Auges Himmelſchein;
Es will der Nachen ſinken faſt,
Doch rudert er mit Blitzeshaſt.

Schon nahet rettend ſich der Strand,
Es dünkt ſie fahrt ins beſſre Land!
Am Ufer dankend kniet die Schaar —
Der Fährmann längſt verſchwunden war.

Der Morgen wirft den Roſenſtrahl
Ins ſtille heitre Wieſenthal,
Und an den klaren Moderbach
Baun ſie das Dörflein Ueberach.

— Laß Herr, in Angſt und Erdennoth,
Stets leuchten uns dein Morgenroth!
Hol' über!... Aus dem Todesland
Rett', Fährmann, uns zum Himmelsſtrand!

Der Abt von Neuenburg.

„Herr Abt, ihr ſollt uns ſchwören
Bei Gottes Schöpfermacht,
Daß ihr gerecht ans Kloſter
Dies Grundſtück habt gebracht!“

Die Dörfler ſtehen wartend,
In dichte Schaar gereiht,
Sie wollen gütlich enden
Den langen, argen Streit.

Im prunkenden Ordenskleide,
Aus ſeiner Mönche Chor,
Tritt raſch, mit kühnem Trotze,
Der böſe Abt hervor.

Ringsum hat er gebietend
Den ſtolzen Blick gewandt,
Und hält zum falſchen Schwure
Hoch auf die ſündge Hand:

„Ich ſchwöre, ſo wahrhaftig
Der Schöpfer über mir,
Ich ſteh' auf meines Kloſters
Rechteigenem Grunde hier!

„Und wer ihn will entreißen
Dem frommen Gotteshaus,
Den treibe Fluch und Bannſtrahl
Ins weitſte Land hinaus!“

Und wie er's hat gerufen,
Die Dörfner ſtehen ſtumm;
Ein tiefes banges Seufzen
Geht in den Reihen um.

Da fällt ein Knecht den Frevler
Hart an mit ſtarkem Stoß,
Reißt ihm die Mütze nieder,
Reißt ihm die Schuhe los.

„Seht an, bei welchem Schöpfer
Er euch den Eidſchwur that:
Er ſchob — den Suppenſchöpfer
In ſeiner Mütze Nacht!

„Seht, wie auf ſeinem Grunde
Der falſche Pfaffe ſtund:
Er füllte ſich die Schuhe
Mit Kloſtergartengrund!

„Ich ſah wie er dem Koche
Den Schöpfer ſchlau entwandt!
Ich ſah, wie er gefüllet
Die Schuh' im Gartenland!"

Und hundert Lippen ſtrafend
Ihm Tod und Rache ſchrein;
Und hundert Arme fallen
Gehoben auf ihn ein!

Sie ſchleppen ihn gebunden
Zum tiefſten Weihergrund,
Daß drin ſich ewig ſchließe
Der leibge Frevelmund.

Am Weiher liegt in Stücken
Ein ſchweres Kreuz von Stein,
Das muß der Mit allnächtlich
Mit friſchem Grund beſtreun.

Muß ſchwingen ſeine Mütze,
Muß irren fort und fort,
Und ſprechen im Windesrauſchen
Das böſe Meineidswort.

Der Bergknappe von Uhrweiler.

Der Knappe löſcht im Schachte das Grubenlichtlein aus,
Geht durch die Nacht alleine zu ſeinem Lieb nach Haus.

Er weiß für wen ſein Hammer geſchlagen und geklopft,
Für wen ihm von der Stirne der Schweiß herabgetropft.

Er ſieht ſchon auf dem Hügel, Uhrweiler liegt im Thal;
Da hält ihm ein Geſichte den Schritt mit einemmal:

Drei blaſſe Männer ſitzen am runden vollen Tiſch,
Funkelnden Wein in Golde heben und ſchlürfen ſie friſch.

„Hei du! du ſchöner Knappe, halt einmal bei uns Raſt!
Das Plätzlein zwiſchen uns innen gilt dir, dem lieben Gaſt!“

Den Knappen zieht's zum Stuhle; nicht iſt's ſein eigner Will',
Aus dem gebotnen Becher trinkt er drei Züge ſtill'.

„Was blinkt dir ſo am Finger, ein Ringlein ſilberhell?
Das iſt wohl von dem Bräutchen, du ſchmucker Junggeſell?“

Der Knappe hört es nimmer; der Trunk hat ihn verzückt;
Mit ſtarrem Aug', verwirret er auf die Becher blickt.

So lag er ganz verſunken tief wie in Todesſchlaf,
Bis daß ſein Ohr vom Dorfe das Frühgeläuten traf.

Verſchwunden iſt der Zauber ... Er, auf! mit wildem Schrei;
Er ſchüttelt den blutigen Finger: der Ring dran iſt entzwei.

Er ſtürzt hinab zum Thale; pocht an bei ſeinem Lieb:
„O Kind! o Kind! mir Armen, einen Gruß, einen Laut mir gib!“

Still iſt die Kammer; helle hinein blickt ſchon der Tag:
In weißen Todtenroſen eine bleiche Jungfrau lag.

Das Thierkirchlein. *)

Bei Rothbach, tief im Walde liegt
Ein Mauerſtück verſteckt,
An das ſich ſchmiegend Epheu ſchmiegt,
Und Brombeerrank' ſich hängt.

Thierkirchlein heißt der Ort, und weit
Geht eine Sag' im Thal:
Daß einſt in einer böſen Zeit
Erloſch des Glaubens Strahl.

Die Menſchen hatten ihren Spott
Und folgten ſündger Luſt;
Verſchwunden war der alte Gott
Aus ihrer frevlen Bruſt!

Da, ihnen recht zum Hohne, bannt'
Der Waldes Wild ein Band,
Da brach's zur Nacht wie heilger Lauf,
Wie frommer Gebet hervor.

Und kam ein Wilderer frech herbei
In lauſchen auf Hirſch' und Reh,
Wohl knallt der Schuß; wohl flog das Blei!
Doch that's nicht Einem weh!

Wie ihn allein noch hatten in Ehr',
Er hielt auch ſie in Schutz!
O Menſch, wohl brauſt du ſolcher Lehr'
Gen deines Herzens Trutz!

Bruderrache.

Sage vom Schloß Lichtenberg.

1.

Es ſtarrt ein wüſtes Steingebild
Vom Thurme groß und wild;
Auf ſeinem Munde ſitzt ein Wort,
Es heißet — Brudermord!

Im wüthigen Sturme weit umher
Erſchallt die ſchlimme Mähr',
Erſchallt der enge Nichterſpruch,
Erſchallt des Todten Fluch.

Zwei Brüder führten böſen Streit,
Zu Noth' und Tod bereit,
Als ſäugte nie mit gleicher Luſt
Sie einer Mutter Bruſt.

Der Jüngſte ſchwor: „Des Hungers Pein
Sollſt du verfallen ſein!"
Der Aelteſte ſchwor: „Des Durſtes Pein
Sollſt du verfallen ſein!

2.

Der Jüngſte zog mit Pfeil und Sperr
Im finſteren Wald umher;
Da tönet dumpfer Stimmen Ruf,
Da tönet Reiterhuf.

Der Bruder bricht auf wildem Roß
Hervor mit mächtigem Troß;
Er ſchleppt gebunden eng und feſt
Ihn nach dem Felſenneſt.

Ins ſchwarze, tiefe Burgverließ
Er ihn hinunter ließ.
Er ſprach: „Ich ſchwör's, des Durſtes Pein
Sollſt du verfallen ſein!“

3.

Er ſaß beim Mahl, am prunken Tiſch:
„Auf, Knappe, ſag' mir friſch,
Noch ward mir gute Kunde nicht
Daß brach ſein Augenlicht!

„Drei Wochen ſchon, bei dürrem Brod,
Wie lange ſäumt der Tod!“
Der Knappe ſtieg zum Felſengrab
Mit frechem Sinn hinab.

Da, wimmernd er, an feuchter Wand,
Den Lebendtodten fand;
Der ſog, als wär's ein goldner Wein,
Die kalten Tropfen ein.

4.

„Herr Ritter, aus den Mauern hell
Träuft ihm der Rettung Quell:
Er ſaugt, als wär's ein goldner Wein,
Die kalten Tropfen ein.“

Der, finſter ſeine Braunen rollt,
Und ſinnt und flucht und grollt:
„Ins höchſte, hellſte Kämmerlein
Soll er geſchloſſen ſein!

„Da ſoll, an heißer Sonnengluth
Er laben Blut und Muth,
Soll ſaugen, als wär's goldner Wein,
Die goldnen Strahlen ein."

3.

Der Knappe tritt im Morgenſchein
Mit Brod und Fluchen ein:
Da liegt am Fenſter, ſtarr und wild
Das blaſſe Todtenbild.

— So ſchaut es zürnend noch umher
Und kündet euch die Mähr',
Und ſpricht im Sturmeswehn das Wort
Vom grauſen Brudermord.

Wie die Offweiler Bauern den Teufel prellen.

Das iſt ein hartes theures Jahr,
Die Früchte ſind mißrathen gar!
Da gehn die Offweiler Bauern ſchnell
Zum Teufel: „Schaff uns Waizen zur Stell'!“

— „Den Waizen ſchaff' ich euch gleich daher,
In goldnen Aehren kräftig und ſchwer,
Ich will vom Schulzen nur alle Jahr'
Sechs Seſter Hafer, drei Blutstropfen klar;

„Die ſchlechtſte Seel' noch alle Jahr, —
So ſchaff' ich euch Waizen immerdar.
Sechs Seſter Hafer, drei Tropfen Blut,
Eine Seel' — iſt noch nicht alles Gut!

Das erſte Jahr iſt bald dahin,
Der Teufel will ſeine Zinſen ziehn:
Er kommt das Thal hervor und frägt:
„Wo habt ihr den Lohn mir hingelegt?“

Sie führen ihn mit Gramany' und Knix
Hin zu dem ſteinernen Kruzifix:
„Da nimm den Hafer, da nimm das Blut,
Da nimm die Seel in deine Hut!“

Kaum ſieht der Teufel das Gottesbild,
So rast er im grimmſten Zorne wild;
Er faßt den Hafer und hat ihn weit
Ringsum auf alle Felder geſtreut.

Es ſtehn davon viel Halmen noch
Alljährlich im Feld und ragen hoch;
Doch alle Körner ſind ſchwarz verbrannt
Und werden Teufelshafer genannt.

Der Kellermeiſter auf Arnsburg. [34])

Ein Köhlersmann im Walde geht noch in ſpäter Nacht,
Die Luft iſt ſchwül und ſtille, im Laub kein Vogel wacht.
Die Sonn' hatt' heiß geſchienen ihm auf dem ganzen Weg,
Es rann kein Brünnlein nieder aus moosgem Felſenſteg.

Möcht' gern die Lippen netzen, die Zunge klebt ihm an,
Die müden Füße wanken den ſchroffen Pfad hinan.
„Ha, ſteigt nicht aus den Buchen die Arnsburg dort empor?
Die morſchen grauen Trümmer umwebt ein lichter Flor.

„Was weht ſo mild und duftig vom alten Schloß herab?
Was will das braune Männlein mit Schlüſſelbund und Stab?"
„Die Brünnlein ſind verſieget in heißer Sonnengluth,
Doch tief im Burggemäuer rinnt goldne Lebensfluth.

Das Männlein nickt und winket dem müden Köhlersmann,
Es führt ihn durch die Hecken zur alten Burg hinan;
Es ſchließt mit ſchweren Schlüſſeln die Felſenthüre auf,
Die halbverfallnen Treppen weht duftger Wein heraus.

Da liegt ein kühler Keller mit manchem vollen Faß,
Drin ruht in würzgen Strömen das helle goldne Naß;
Und viel kryſtallne Becher ſtehn da im Lampenſchein;
Das Männlein füllt den größten hochvoll vom beſten Wein,

Und reichet ihn dem Köhler, der führt ihn raſch zum Mund
Und zieht und leert den Becher bis auf den tiefſten Grund.
„Der iſt von alten Zeiten, ein edler Alſawein,
Den ſchenkt beim frohen Mahle der Schloßherr ſelber ein;

„Der fluthet oft im Faſſe und gibt ſo ſüßen Schaum,
Der brauſt und rauſcht und glühet, als hätt' er alten Traum,
Und ſchlägt in wilden Wellen ans enge Kerkerhaus,
Möcht' Ritterherzen wieder erfreun nach kühnem Strauß.

„Ich darf hier unten wohnen, in weinesſelger Welt,
Und bin als Kellermeiſter viel Jahre ſchon beſtellt.
Doch, Zeit iſt um! es regen ſchon Vöglein ſich im Hain,
Ein Sternlein nach dem andern löſcht aus den Silberſchein."

Der Köhler wankt und ſinket, weiß nicht was ihn erfaßt,
Fühlt weit ſich fortgetragen mit mächtiger Windeshaſt.
Schon bringen Morgenlichter in Waldesnacht herein,
Da ſteht er auf dem Pfade ſtillſelig ganz allein.

Nun zieht er raſch von dannen mit heiterm Sinn und Blick,
Wünſcht oft ſich auf die Lippen den ſüßen Trank zurück.
— Noch weht, in Sommernächten, vom Schloß der duftge Wein,
Doch lud der Kellermeiſter ſchon lang mehr Keinen ein.

Die Ritter auf Arnsburg.

Auf Arnsburg iſt's, um Mitternacht,
Die todten Ritter ſind aufgewacht,
Und weit hinab ins waldge Thal
Wirft ſich der Fackeln rother Strahl.

Die Silberkegel ſtehn in Reihn,
Goldkugeln klingen und raſſeln drein;
Und in den Hütten, auf Bergen, im Thal,
Da ſeufzen die armen Bauern zumal.

Sie hören der Herren Uebermuth,
Sie denken der Väter Schweiß und Blut;
Die ſchlummern längſt in ſtiller Gruft,
Da jene ſtets die Luſt noch ruft.

Weltluſt, du arge, toll' dich aus!
Steig' nicht uns nach ins Todtenhaus!
Ob unſres Grabes Blumenhöhn
Sollen nur Friedensgeiſter gehn!

Der Küfer von Falkenſtein. [55])

Im Philippsburger Thale
'Hebt ſich der Falkenſtein,
Wirft in den klaren Weiher
Sein dunkles Bild hinein.

Es geht hier manche Sage
Erfreulich in die Rund',
Sie klingt in hellen Liedern
Aus Köhlermägdleins Mund.

Doch Einer iſt's vor Allen
Den laut ihr Singen preist:
Der luſtge Küfermeiſter
Der guten Wein verheißt.

Den hat kein Menſch geſehen,
Doch, wenn erſchallt ſein Lied,
So wird im ganzen Thale
Kein Ohr mit Horchen müd'.

Und wenn ein Herbſt ſoll bringen
Recht ſüße Traubenlaſt,
So hat der fleißge Meiſter
Im Schloſſe keine Raſt.

Es tönet mitternächtlich,
Oft bis zum lichten Tag,
Tief aus den grauen Trümmern
Sein heller Küferſchlag.

Man hört ihn Fässer rollen
Und füllen bis zum Rand;
Man hört ihn sie versenken
In kühle Felsenwand.

Deß freut sich in dem Thale
Manch' durstig Brüderlein,
Möcht' gern dem reichen Meister
Ein gut Geselle sein.

Doch, wie er steigt zum Berge
Und hoch im Schlosse steht,
So ist im Blätterlispeln
Der Zauber längst verweht.

Eine dunkelgrüne Tanne
Steht da in starrer Ruh;
Sie rüttelt sich und schüttelt
Ihm braune Zapfen zu.

Die Wallfahrtkirche Unſrer Lieben Frauen zu der Eiche.

Bei Görsdorf lag im Abendlichte
Ein Hirt auf hohem Bergesplan,
Dem hat ein wunderhaft Geſichte
Des Herren Willen kund gethan.

Vom Thal herauf, im letzten Schimmer,
Tritt die verklärte Gottesmaid;
Es ſtrahlt ihr Haupt wie Sterngeflimmer,
Wie Mondenſilber ſtrahlt ihr Kleid.

Sie wandelt langſam durch die Zweige,
Blickt freundlich noch den Hirten an;
Drauf dünkt's ihn, eine rieſge Eiche
Hab' ſchnell ſich vor ihr aufgethan.

Ihn faßt ein heimlich ſüßes Grauen,
Ihn faßt ein Sehnen nie gekannt;
Stets muß er nach der Stelle ſchauen,
Mit giergen Blicken, unverwandt.

Er rafft empor ſich von der Erde,
Er hält es mehr als Bild und Traum;
Er läßt den Stab, er läßt die Herde,
Und tritt beſeligt vor den Baum;

Deß Zweige wunderſamlich rauſchen,
Daß tief 's ihm durch die Seele dringt:
Und wie er ſtille ſteht, zu lauſchen,
Es drin wie heilge Lieder klingt.

In Andacht iſt er ganz ergoſſen —
Da plötzlich öffnet ſich der Baum;
Er hat ſich ſeinem Blick erſchloſſen
Wie heimlicher Kapelle Raum.

Draus ſtrahlet goldner Kerzenſchimmer,
Und Weihrauch rings den Ort erfüllt,
Und vom Altar, in ſanftem Schimmer,
Blickt freundlich ein Madonnenbild.

Die Schäflein alle ſind gekommen,
Umſtehn den Baum in dichten Reihn;
Sie haben auch den Klang vernommen,
Geſehn den lichten Wunderſchein.

Der heilge Klang ſollt' nimmer ſchweigen:
Bald ſchaut ein Kirchlein weit ins Land,
Zur Lieben Frauen in der Eichen
Iſt's von dem Wunder zugenannt.

Der Geiſen-Major. *)

1633.

Es war ein Held, der that ſich hervor,
Der ſtolze, grimme Geiſen-Major!

Die Straßburger hatten, zu ſtarkem Troß,
Den Tapfern geſetzt auf ein ſtattlich Roß;
Er ſollte begangenen Frevel rächen
Und in Beinheim die frechen Räuber erſtechen:
Denn manches Schäflein, manch' edles Rind
Drin ſtanden, geraubt von des Markgrafen Geſind';
Das wollte ſich letzen an duftenden Braten
Und hatte zum Schmauſe viel Gäſte geladen.
Doch aus iſt's, Geſellen! Laßt Braten und Wein!
Stellt eilig nur Singen und Tanzen ein,
Denn er nahet; er ſchaut aus dem Wald ſchon hervor:
Der ſtolze, der grimme, gewaltge Major!
Rings hat er die donnernden Mörſer geſtellt,
Ueberſät mit den Reiſgen das ganze Feld.
Den Trompeter, mit ſeinem letzten Wort,
Schickt er mahnend und drohend ins Dörflein fort:
Das ſoll ihm, gebunden die Händ' auf dem Rücken,
Die frechen Räuber gleich alle ſchicken!
Doch dem ward gegeben kein freundlich Beſcheid,
Er hat noch mit Müh' ſein jung Leben befreit,
Denn hinter ihm ſchallen weit in die Rund
Markgräfliche Stücklein aus gutem Schlund.

Das dünkt wohl den tapfern Major nicht gelegen,
In die Scheide ſteckt er den blinkenden Degen
Und wendet ſich trabend der Straßen,
Läßt traurig das Liedlein vom Abmarſch blaſen.

Was hält noch den Kühnſten? was flammet ſein Blick?
Was wirft er ſein muthiges Rößlein zurück?
Er hat ihn erſpäht: an des Waldes Rand —
Ein Knabe mit zweien Geislein ſtand.
Und er zücket das Schwert, und mit eigner Hand,
Er den gewaltigen Feind überwand.

Läßt wohl er ſich ziehen auf prunkendem Wagen?
Bekränzt im Triumphe zur Reichsſtadt ſich tragen?
An den Thoren harret des Volks Schaar,
Dem zeigt er das kühnlich errungene Paar.
Die Kunde fliegt weiter von Ohr zu Ohr —
Das war der gewaltige Geiſen-Major!

Der Maidebrunn. [37])

Bei Hohenburg, das Brünnlein,
Hat wohl die reinſte Fluth;
Vom Schloß das todte Fräulein
Hält es in treuer Hut.

Sie kömmt in weißer Hülle
Holdlächelnd jede Nacht;
Vom Haupt in goldner Fülle
Wallet der Locken Pracht.

Sie ſchaut nach allen Wegen,
Sie harrt ſo bang und lauſcht;
Wem flieg: ihr Herz entgegen,
Wenn 's tief im Walde rauſcht?

Sie hat Ihn herbeſchieden
Zur alten Liebesſtell',
Wo einſt vom ſüßen Frieden
Nur Kunde war dem Quell.

Doch kommen will Er nimmer,
Viel' Jahr ſitzt Sie allein;
Sie waſcht im Mondenſchimmer
Das Aug' von Thränen rein.

Dann ſtille fragend blickt Sie
Ins Thal hinab und geht;
Vieltauſend Küſſe ſchickt Sie —
Alle der Wind verweht.

Die weiße Dame vom Pauliner Schlößchen.

Die Weißenburger haben's gut,
Die können 's trefflich machen!
Sie haben reiche Traubengluth
Und brauchen ſie nicht zu bewachen.

Zur Herbſtzeit kommt von Sankt Paulin
Die weiße Dame herunter;
Sie wandelt durch die Reben hin
Und hütet die goldenen Wunder.

Sie hütet treu vor Froſt und Sturm,
Vor Hagel und Wetterſchaden;
Auch hat ſie in ihren Geiſterthurm
Schon Manchen eingeladen.

Da iſt verſenkt ein reicher Hort,
Wer den ſich wohl mag heben?
Er müßte wiſſen das rechte Wort
Und das rechte Stündlein eben.

Straßburgs Wappenschild.

Die Gottesgeißel ſteht am Rhein,
Die Hunnenſchaar zieht hinterdrein;
's ſind Donnerwolken vor dem Sturm:
„Wie heißt die Stadt mit Mau'r und Thurm?"

— „Es heißt die Stadt Argentorat,
Die reiche feſte Römerſtadt!"
„Die ſoll mir werden ohn' Erlaß
Nach Gallien eine blutge Straß'!"

Und wie ein Wetter ſtürmt das Heer
Brennend und mordend zur Stadt daher;
Schutt liegt auf Schutt, Blut rollt über Blut,
Dunkelroth glühet die Abendgluth.

So haut ſich Ehel ohn' Erlaß
Nach Gallien ſeine blutge Straß' —
Und noch in Straßburgs Wappenbild
Flammt die Blutſtraß roth im Silberſchild.

König Heinrich II. und die Meiſenlocker. *)

(Gedichtet 1835).

Es weht von Straßburgs Thürmen roth weiß und blaue Fahn',
Drauf ſchwingt ſein hell Gefieder ein goldner Frankenhahn;
Doch führt um drei Jahrhundert euch jetzt zurück mein Sang,
Da in der alten Reichsſtadt nur deutſches Wort erklang;

Da kräftig, weitgebietend, der deutſchen Lande Zier,
Sie, nächſt dem Kaiſerbanner, hoch aufſchwang das Panier;
Im Kriege ſtets gewappnet zu Trutz und guter Wehr,
Im Frieden, Frieden haltend, und feſt in Treu und Ehr'.

Den Frankenkönig Heinrich, den Zweiten zubenannt,
Den lockt' ſo „edle Perle" einſt in das Alſaland;
Er legt mit mächtgen Schaaren ſich trotzig rings umher,
Läßt donnern das Geſchütze, läßt blinken Schwert und Speer.

Gern ſäh' er auch ſich öffnen das gut verſchloſſne Thor,
Pflanzt' gern auf Wall und Thürmen die Lilienfahn' empor;
Doch, ob mit Trug und Liſten ſich regt ſein böſer Sinn,
Noch iſt ihm nicht errungen der herrliche Gewinn.

So muß er lange harren, er ſpinnet Plan auf Plan,
Läßt immer höher ſteigen den übermüthgen Wahn.
Die Führer läßt er ſammeln ins Königszelt, zu Nacht,
Es ſollt' ſich ihnen öffnen in reicher Feſtespracht.

Es kreiſt in goldnem Becher der edle Finkenwein,
Trompet' und Pfeife ſchmettern manch luſtig Lied darein.
Der König ruft vermeſſen: „Noch beſſer Mahl und Feſt,
Ihr Herrn, iſt euch bereitet im alten Römerneſt.

„Hei! morgen auf dem Münſter, da halten wir den Tanz,
Vom Knauf bis zu dem Grunde ſoll leuchten heller Glanz!
Die armen Wichte tappen in trübem Nebelduft,
Wir wollen ihnen zünden mit Fackeln durch die Luft."

So hat er's ausgeſprochen. Er ſtürzt den Becher keck,
Und lächelt unterm Trinken — da faßt ihn jäher Schreck;
Er läßt den Becher ſinken, blickt auf des Tiſches Rund —
Den hat ein Schuß zerſchmettert aus einem guten Schlund.

Die Kugel iſt geflogen faſt eine Stunde weit,
Vom Wall ein Meiſenlocker gab ihr ſo gut Geleit'.
Der ließ „die Meiſe" ſingen und pfeifen ein Liedchen fein,
Sie flog auf Feuerſchwingen ins Königszelt hinein.

Wie all' der laute Jubel ſo bald verſchwunden iſt!
Wie Plan und Wahn zerronnen! wie ſchweigt die böſe Liſt!
Herr Heinrich iſt verſtummet, die Krieger ſtehn erbleicht,
Und Einer nach dem Andern ſtill durch die Nacht entweicht.

Die Sonn' iſt aufgegangen, ſie ſcheint dem Herrn zu hell:
Er kann die Reichsſtadt ſchauen, drum wendet er ſich ſchnell.
Derweil ſind auch erwachet die Meiſen all' im Hag,
Sie wünſchen dem guten König einen ſchönen guten Tag.

Gutenberg im St. Arbogaſtkloſter, bei Straßburg. *)

Es wandelt in des Kloſtergartens Räumen
Mit ſtillem Sinnen hin ein bleicher Mann,
Blickt mit bewegter Bruſt, wie bang aus Träumen,
Nachſinnend oft empor zum Sternenplan.

Fern von dem Heimatlande, ein Verbannter,
Im Ringen, im Entſagen früh geübt,
Steht er allein, ein Dulder, ein Verkannter,
Dem ſchwarz und ſchwärzer ſich das Leben trübt.

Nicht iſt's der Heimwehſchmerz allein der glühet,
Der ihm mit wilder Flamm' vom Herzen zehrt;
Es iſt ein heimlich Sehnen das ihn ziehet,
Ein Weltgedanke der den Geiſt durchfährt.

Brich nicht, du Herz, in welchem Gott ſich regt!
Brich nicht, du Träger eines Heiligthums!
Du Rüſtzeug das der Herr mit Ruthen ſchlägt,
Damit es tüchtig ſei des höchſten Ruhms!

Brich nicht, Gefäß, in dem das Licht ſoll flammen,
Das Licht, das leuchtet in die Geiſtesnacht!
Brich nicht, du Wächter, brich noch nicht zuſammen;
Bald tönt dein Ruf: Ihr Schläfer, auf! erwacht!

Und mächtig, als ob Himmelsſtimmen riefen,
Durchhebt es mahnend alſo ihm die Bruſt,
Und aus des Geiſtes geheimnißvollen Tiefen,
Wie Wetterwagen durchfährt ihn hohe Luſt.

Zur Werkstatt stürzet er; die Lampe zündet,
Im Tiegel flutet der metallne Brei;
Mutbrothen Angesichts, der Erd' entründet,
Nimmt er in Hast heraus das flücht'ge Blei;

Und schnell in Stäbchen drückt er's, grübt und schneidet
Mit Jubellaut die ersten Zeichen drein;
Vom rohen Stoff sich das Gebilde scheidet,
Und „Licht! Licht!" ruft er, „soll es ewig sein!"

Die Kniee wanken, betend sinkt er nieder:
„O Dank sei dir, du treuer Weltenhort!
Von Land zu Land hall' es gewaltig wieder:
Licht! ewig Licht!... Unsterblichkeit dem Wort!"

Kaiſer Heinrich II., der Heilige.

Noch erhob zum Himmelblau
Sich mit Thürmlein und mit Bogen
Nicht des Münſters Wunderbau,
Da gen Straßburg kam gezogen
Kaiſer Heinerich von Baiern.

In der Kirche ſchlicht und klein
Zunden hoch geweihte Kerzen,
Und den Kaiſer treibt's hinein,
Dieß mit Andacht er von Herzen
Seelige Gott dem höchſten Herrſcher.

Vor den Altar tritt er gleich,
Läßt ſich einſam betend nieder;
Aus dem Chore voll und reich
Strömen wogend heilge Lieder;
Alle Chorherrn ſind verſammelt.

Und es ſchweigt der fromme Sang,
Nach und nach die Glocken ſchweigen.
Heinrich kniet und betet lang,
Kann ſich nicht zur Erde beugen,
Wandelt oben in den Himmeln.

Endlich hebt er ſich, und hell
Ihm die Augen beide leuchten;
Jede Sünde will er ſchnell
Einem Chorherrn treulich beichten
Und empfahn der Kirche Segen.

Dann er ſpricht: „In eure Reihen
Laßt mich, heilge Väter, treten;
Will dem Gottesſohn mich weihen,
Am Altare ſtehn und beten
Und des Heiles Wort verkünden!“

Seine Diener ängſtlich mahnen:
„Herr, was ſoll dem Reiche werden,
Nimmſt du ſein dich nimmer an?
Uns zum Heile hat auf Erden
Gottes Gnade dich geboren!“

Doch der Kaiſer ruft empor
Schon den Eid der Prieſtertreue,
Dringt zum Biſchof ein ins Chor,
Betet ſich zur heilgen Weihe,
Wirft den Purpurmantel nieder.

Ernſt umfängt ihn Weihrauch,
Läßt ihn gläubig ſich vereinigen
Mit dem lichten Altarbild.
Alle ſtehn in bangem Schweigen,
Und der Biſchof ſpricht zum Kaiſer:

„Sohn, vollbring, Gehorſam nur
Leiſtet dir die Prieſterwürde;
Du gelobſt mit heilgem Schwur
Stets zu tragen ſeine Bürde
Und zu thun des Herrn Befehle!

„Fürchte nicht du Gott den Herrn,
Doch trau Allen treu im Kriege!
Traue ihm gern, sein treuer Stern,
Daß es nimmer von ihm weiche,
Immer fest an ihm nur hange!

„Und der deutschen Reiches Krone
Schmücke noch dein Haupt auf Erden!
Einst, von Gottes Gnadenthron,
Wird dir die der Himmel werden,
Und was fällt du Heiliger heißen!"

Kaiser Karl V. und der Stättmeister Jakob Sturm.

Nach Augsburg zu dem Reichstag kamen
Nach Straßburgs freie Bürger her,
Bei denen war in gutem Samen
Erblüht des Evangeliums Lehr',
Die freudig zu dem Licht erstanden,
In wundersamer Zwietracht Alter;
Bald ringsumher nach allen Landen
Mit vollem Segen brach hervor.
Manch süßes Wort schon war erklungen
Und tief in manches Herz gedrungen.
Da sprach, aus mächtiger Fürsten Mitte,
Herr Kaiser Karl mit finsterer Strenge:
„Von Straßburg ward mir schlimmer Bitte',
Da zieht ein böser Geist umher,
Der manchem frommen Klosterfrau'n
Schob frevelnd Schleier und Riegel vor,
Und auf geweihter Erde Hallen
Nicht' manches heilge Kreuze malen."

Herr Jakob Sturm kannt's nicht verschweigen,
Er trat hervor mit sittigem Neigen,
Er sprach mit hohem Muth gesinnt:
„Herr Kaiser, traunt meinem Wort!

So lange Unsrer lieben Frauen
Die lieben Brüder wollten bleiben,
Ja ihren Mauern sich erbauen,
So mochten sie 's wohl fürder treiben;
Doch kam's manch hübschen Mündlein an
Ja drin auch unsrer Frauen Mann —
Herr Kaiser, traun! auch euch nicht bei:
Möcht' wohl ergehen solcher Zweig!"

Der Wind hinter dem Straßburger Münster.

Der Wind der weht in Zorn und Hast
Hoch über den Münsterplatz,
Durchwühlt der Mägdlein dunkles Haar,
Bläst ihnen die Röcke an.
Nicht immer strich der Geselle
Mit dem Brummbaß über die Zelle;
Vor einer Stunde, guter Zeit,
Da rast er sich hier nicht so breit.
Dem Dachs, sindet die Jagd,
Dem war's gar gräßer Plage,
Daß nicht es hinderte seine Macht,
Daß der Gottesbau ins Werk gebracht.
Einst kommt er, jubelnd sich keife herbei
Und spürt wo der Thurm zu stürzen sei;
Doch überall ist er herrlich gefügt
Und seine Wut ihm nimmer genügt.
Da ruft er grollend den Wind zur Stelle;
Und er kommt in der Nacht der braunige Geselle.
„Hier bleib' mir stehn und warte fein!
Will erst noch in die Kirche hinein;
Will schauen die Wunder alle,
Wer mir so trieben die Galle!"
Und, husch! durch ein Pförtlein weicht er hinein.
Der Wind heult draußen ganz allein,
Pfeift dazwischen ein lustig Lied;
Doch endlich ist er des Pfeifens müd'.

Denn immer kommt der Teufel zu kommen;
Tod mag dem Lustigen wenig frommen.
Erst klopfet er leise durchs Schlüsselloch,
Dann überrumpelt 's ihn am Ende doch;
Da Herr Sebastian immer nicht kommen will,
Schleicht er draußen hoppla durch die nächtliche Still',
Stimmt mit Harm an den Jammern mild,
Mischt manch' feinem Heiligenbild,
Beginnt zu heulen und grimmig zu fluchen
Und um den ganzen Bau ihn zu suchen.
Und weil er heut braucht noch zur lustigen Stunden,
So hat er den Teufel auch noch nicht gefunden.

V.

Weinblüth-Phantasieen

auf

Hohkönigsburg.

(1845.)

Wilhelm Wackernagel

freundlichst gewidmet.

Weinblüth-Phantaſieen auf Hohkönigsburg.

Königsburg, du Königskrone
Aller ſchönen Wasgauburgen!

Unterm Himmelbaldachine,
Auf den aarumkreiſten Höhen,
Ragen deine ſtolzen Zinnen!
Goldne Sonnenfunken blitzen
Auf die friſchen Wälderkränze,
Die um deine Rieſenhüften
Sprühn wie ein ſmaragdner Gürtel.

Königsburg, du Königskrone
Aller ſchönen Wasgauburgen!

Aber jetzo übergoſſen
Hat der Mond mit Silberlichtern
Deine moosumfangnen Trümmer.
Eine blaue, laue, linde
Juninacht umhaucht dich koſend,
Und herauf die grünen Hügel

— Die wie Kindlein dich umlagern,
Schmiegend ſich um deine Knie —
Weht der ſüße, reſedane
Rebenblüthenduft berauſchend.

Königsburg, du Königskrone
Aller ſchönen Weingauburgen!

Daß ich kam zur guten Stunde,
Wo erblühn die nächtgen Wunder,
Dank' ich einem weinerkundgen
Zellenberger Küpermeiſter,
Der ſein Handwerk nicht empiriſch,
Grob und ſinnlich nur betreibet,
Wein zu ſchönen und zu ſchwefeln,
Nur weiß, und mit Waſſer kühlen,
Oder in die Fäſſer kriechen —
Nein, der bis zum Geiſt gedrungen,
Und des Göttertrankes höhre,
Metaphyſiſche Bedeutung
Aus dem Grunde hat begriffen;
Der hiſtoriſch es erweiſet
Daß zu küpern er ein Recht: denn
Küpermeiſter war ſein Vater,
Sein Großvater Küpermeiſter,
Küpermeiſter ſein Urahne,
Urahne Küpermeiſter.
Nun der edle weinerkundge
Zellenberger Küpermeiſter

Hat, bei einem ächten goldnen
Glaſe Strohweins, mir vertraut
Taß auf Königsburg, in dieſer
Mondesſilbern Juninacht,
Wunder ſolln die Augen ſchauen,
Wunder ſolln die Lippen koſten,
Wunder, denn nur Sonntagkinder
Sonſt, die Günſtlinge des Himmels,
Ihre Seelen ſich erlaben.

Königsburg, du Königskrone
Aller ſchönen Weingenburgen!

In des größten Saales Trümmern
Leg' ich ab den Wanderſtab,
Lagre mich auf Haideblüthen,
Strecke mich auf ſchwellend Moos.
Drüben ſchlägt Frau Nachtigall
Aus den wilden Roſenbüſchen;
Und im Traum halb, Bruſt an Bruſt,
Girrt ein Ringeltaubenpärchen;
Leuchtmännlein, Johanniskitter,
Ziehen funkelnd ihre Kreiſe;
Und Phalänen ſchwingen lüſtern
Um die Lindenblüth' die Fittge.
Ferne Quellen plätſchern leiſe,
Wollen noch ins Thal hinunter,
Und mit andern Felſenbrünnlein
Ihre Fluth zur Alſa tragen;

Niren haben ſie gelaben
Heute Nacht zum Wellentanze.

Hat ein Jägersmund gepaukert
Aus dem Waldhorn euch, ihr Töne,
Die ihr ſüßmelodiſch ſchwimmet
Durch der Lüfte Wellenringe?
Oder iſt's ein flüchtger Elfe,
Wandelnd über Gräſerſpitzen,
Der von Liebesſehnſucht trunken,
Seiner Elfin Herz zu rühren,
Euch durch dieſe Wipfel zittert?
Walle, walle, weiches Klingen,
Durch die laue Sommernacht!
Wunderhorn, du haſt getroffen!
Geiſter wachen auf und regen
In dem Wunderhorn die Hände.

Aus den grauen Mauerſtücken,
Epheutapezirt und mooſig,
Heben ſich die goldnen Wände
Eines prunken Ritterſaales.
Himmelhohe Säulen, Bogen,
Streben kühn empor zur Kuppel;
In den Niſchen, feſtbekränzet,
Stehn die weißen Marmorbilder.
Und inmitten ſteigt ein Springquell
Deſſen Strahlen ſich im Mondglanz
Regenbogenfarbig brechen.

Auf den Tischen funkeln Krüge,
Funkeln mächtige Stiefelgläser,
Duften glühende Gelderungen,
Prangen lichte Blumensträuser.

Ei, mein edler weinkundiger
Hallenberger Küpermeister,
Hast mir nicht beim Glase Strahweins
Blaue Mährchen aufgebühret,
Bin ich doch vom Kopf zur Sohle
Ringsum von Wundern schon umflossen!

Königsberg, du Königskrone
Aller schönen Wonnenburgen!

Klingend springen auf die Pforten;
Und die flinken Dienerinnen,
Alle Hände voll zu thun,
Bringen hochgethürmte Schüsseln,
Stellen Stühl' umher im Kreise,
Hängen Harfen an die Wände,
Und Guirlanden aus Gesimse.

Klingend springen auf die Pforten,
Kommt ein Männlein hergeschritten,
Dunkelgrün trägt er das Jäckchen,
Dunkelgrün das schlappe Hütchen,
Doch das Antlitz trägt er rosig,
Und das Mäntlein gar in Purpur.
Rasselt mit dem Schlüsselbunde

Auf mich zu und ſtellt ſich mir
Vor als Hohenkönigsburger
Wohlbeſtallten Kellermeiſter.
„Wer,“ ſo ſpricht das Männlein zürnend,
„Wer, du freches Menſchenkind,
Gab dir Einlaß durch die Pforten,
Heut' in dieſer Zaubernacht,
Wo des Weines mächtge Geiſter
Aus dem ganzen Alſalande
Sich verſammeln zu dem Feſte,
Das ſeit Anno vier und dreißig
Nicht ſo glänzend ward begangen?
Wiſſ', du biſt ein Kind des Todes!“

Alſo ſprach ich arm Poetlein:
„Werther Herr und Kellermeiſter
Auf Hohkönigsburg, der Krone
Aller ſchönen Wasgauburgen,
Wißt, des Tods wär' ich nicht gerne!
Hätt' mich auch nicht unterfangen
Heut' in dieſer Zaubernacht
Dieſe Räume zu betreten,
Hätte nicht ein Geiſtsverwandter,
Hätte nicht ein Freund der Dichter,
Hätte nicht der weineskundge
Zellenberger Küpermeiſter,
Bei dem ächten goldnen Glaſe
Strohweins mir geſagt: Poetlein,

Heut' in dieſer mondesſilbern'
Juninacht, auf Königsburg,
Sollen die Augen Wunder ſchauen,
Sollen die Lippen Wunder koſten!"

Sprach das Männlein dunkelgrüne
Mit dem Näslein gar in Purpur:
„Biſt ein Glückskind, denn der wackre
Zellenberger Küpermeiſter
Iſt von meinem Stamm ein Sprößlein,
Und ein Enkel- Enkel- Enkels-
Kind von einem Enkelskinde.
Nur von ſonſtgen Menſchenkindern
Dulden manchmal unſre Gäſte
Sonntagskinder und Poeten,
Drum magſt du, mit dem Charakter
Eines Weinlandtagspoeten
Und geheimen Kellerrathes,
Dieſe Nacht bei uns verweilen!"

Sprach darauf ich arm Poetlein:
„Schönen Dank für eure Güte,
Werther Herr und Kellermeiſter,
Auf Hohkönigsburg, der Krone
Aller ſchönen Wasgauburgen!
Will dafür auch in Romanzen,
In Sonetten und Terzinen,
Preiſen euer grünes Jäckchen,
Sammt dem Hütchen und dem Antlitz
Und des feinen Näsleins Purpur."

Und verneigt' mich vor dem Männlein,
Das mit ſeinem Schlüſſelbunde
Raſſelnd aus dem Saal verſchwindet,
Hier und dort Befehle rufend.

Wieder mild melodiſch ſchwimmen
Durch der Lüfte Wellenringe
Zaubervolle Waldhorntöne.
Klingend ſpringet auf die Kuppel;
Süßer Duft von Rebenblüthen
Strömt balſamiſch in die Runde,
Und drei Wölkchen, abendgoldne,
Senken langſam ſich hernieder,
Alles rings mit Glanz verklärend.
Und wie ſie auf einmal platzen,
Springen draus drei holde Knaben,
Lächelnd; um die Locken winden
Sich des blühnden Weines Ranken;
Ihre weißen Lilienhändchen,
Tragen goldgeſchnitzte Thyrſus;
Und von friſchen Roſenlippen
Tönt's: „Grüß Gott du edle Weinburg!
Königsburg, du Königskrone
Aller ſchönen Wasgauburgen!“

Trat vor mich Einer der dreien
Holden weinumkränzten Knaben,
Reicht mir eins der Lilienhändchen:
„Ei willkomm, willkomm Poetlein,

Sind wir doch ſchon Längſtbekannte!
Bin der Weingeiſt vom Gelände
Zwiſchen Oberbronn und Rothbach,
Deſſen roth und weiße Tränklein
Du einſt ſchlürfteſt, nicht nachläſſig.
Hab' dich oft im Tann belauſchet,
Wenn du träumend mit der Laute
Schrittſt auf alter Sage Spuren.
Falkenſteiner Küperlein
Läßt dich grüßen, hat zu ſchaffen
Tag und Nacht nun, klopft und hämmert
An vielhundertöhmgen Fäſſern.
Auch der Arnsburg Kellermeiſter
— Deſſen Spuk du ausgeplaudert
Im bekannten und bequemen
Breiten Nibelungenversmaaß —
Läßt dir ſeine Huld entbieten.
Dieſe, meine zwei Begleiter,
Kennſt du auch: der Weiſſenburger,
Mit dem kecken Pfälzerantlitz,
Iſt der weißen Dame Söhnlein;
Dieſer hier, ein duftig Breuſchkind,
Hält in Wolxheim ſeinen Hofhalt;
Thut nicht wenig ſich zu gut,
Daß ein Kaiſer ihn vorzüglich
Seiner Gnade hat gewürdigt.

Sprach's der holde, weinumkränzte
Götterknabe freundlich nickend.

Und dagegen wollt' ich zierlich
Dank ihm ſagen gleich in Reimen:
Aber wieder leiſe ſchwimmen
Durch der Lüfte Wellenringe
Zaubervolle Waldhorntöne.
Und drei Wölkchen, abendgoldne,
Senken langſam ſich hernieder;
Wieder ſpringen draus drei holde
Weinumkränzte Knaben, lächelnd,
Küſſend ihre trauten Brüder.

Alle drei von gutem Adel:
Herr im Raugen heißt der Eine,
Der die Thanner Rebgelände
Mit dem reichſten Segen füllet;
Herr von Türkheim in dem Brande
Iſt der andre glühendrothe,
Gen den edelſten Burgunder
Hat er manchen Strauß erfochten;
Und der dritte iſt der Schalk,
Herr von Ritterle, im Wappen
Führt er zwei gekreuzte Waden,
Deren manche er gebrochen,
Und darob mit gutem Recht
Heißt er Ritter Wadenbrecher.

Schwamm noch oftmals durch die Lüfte
Zaubervoller Waldhornklang;

Aufſprang oftmals noch die Kuppel,
Senkten abendgoldne Wölkchen,
Weindurchblühte, ſich hernieder
Mit den ſchönſten Wunderknaben:
Finkenweingeiſt, Heilgenſteiner —
Treu gehegt vom Heilgenſcheine
Sankt Odiliens —, Reichenweihrer,
Zellenberger, Rappoltsweilrer,
Oberberger und Sankt Bilter,
Und noch viele andre kamen,
Süßdurchduftet, geiſtgewichtig.

O mein wackrer, weineskundger
Zellenberger Küpermeiſter,
Preis dir, daß du meiner Seele
Solch ein Königsfeſt bereitet!
Preis dir Königsburg, du Krone
Aller ſchönen Wasgauburgen!

Jetzo ſprang mein edler Gönner,
Oberbronner Weingeiſt, luſtig
Auf mich zu: „Wohlan, Poetlein,
Schlag' in deiner Laute Saiten,
Sing' ein Liedlein uns und preiſe
Deines Landes beſte Weine!
Weiß ich doch wohl, daß die Krone
Du mir nimmer zuerkenneſt,
Bin ein kühles Geiſteskindchen
Gegen meine Feuerbrüder!

In die Händchen patſchten alle,
Hüpften um mich her eindringlich:
„Sing' Poetlein uns dein Liedlein,
Schlag' in deiner Laute Saiten!
Dann, zum Dank für dein Geſinge,
Sollſt du, der getrunken manche
Alt' und neue Alſaweine,
Einmal mit des Weines Geiſtern
Trinken manch' zukünftig Weinlein;
Weinlein, die noch ungeboren,
Schlummern in der Erde Grund,
Die wir ſtillverborgen ziehen
Auf zu einſtgen Geiſteskindern,
Die der Nachwelt zum Erquicken
Sollen auf den Hügeln prangen,
In den kühlen Tonnen rauſchen,
In den goldnen Bechern blinken!"

Und wie ich auch, in Verzweiflung,
Lang' mich ſpreizte, wand und zierte,
Mich mit heiſcher Stimm' entſchuldgend,
Mit Verzagtheit ob dem Anblick
Der Berühmtheit um mich her —
In die Händchen patſchten alle,
Hüpften um mich her eindringlich:
„Sing' Poetlein uns dein Liedlein,
Schlag' in deiner Laute Saiten!"

Alſo ſang' ich arm Poetlein:
„Alſaland, du ſüße Braut,
Mit dem grünen Eichenkranze
Um die himmelblaue Stirne,
Mit dem reichen Aehrenkleide
Um die kräftgen Rieſenglieder,
Mit dem Silberfluthenſaume,
Der dir um die Füße rauſchet;
Alſaland, du ſüße Braut,
Der ich Lieb' und Treu geſchworen,
Preiſen laß zu dieſer Stunde,
Wo ich faſt nicht bin mehr ich,
Wo ich wandle unter Geiſtern,
Ein gebrechlich Menſchenkind,
Preiſen laß mich deine beſten,
Preiſen deine Weinesgaben!

„Von der Lauter fernen Wellen
Bis zur himmelblauen Thur,
An den Wasgauberg ſich ſchmiegend,
Blühn die ſchönſten aller Blumen!
Tulipane, magſt dich ſpreizen
Mit dem Oſtereierkelche
Ohne Duft, doch voller Stolze!
Lilie, blaß und ſchmachtend Fräulein,
Doch von reinem, mildem Sinne!
Veilchen, arm verlaſſen Kind,
Tief verloren unter Halmen!

Und Vergißmeinnicht, du blaues,
Lichtes Blumenliebesſprüchlein!
Roſe, ſonſt die Königskrone
Tragend in der Flora Reichen!
Andre Lieder mögt ihr ſchmücken,
Ihnen Duft und Farbe geben:
Auf den Hügeln blühen meine
Allerſchönſten Sonnenkinder!
Auf den Hügeln ſtrömen labend
Goldnen Weines Blüthendüfte!
Hei, welch' Jubeln auf den Bergen!
Hei, welch' Jubeln in den Thälern!
Jeder Mund hat Liebesgrüße,
Jedes Auge Liebeslächeln!
Ahnungsvolle Träume klopfen
In den frohen Menſchenherzen.
Und ich hör' ſchon Winzerlieder,
Seh' der Winzerinnen Schwärme;
In bekränzte Kufen ſtrömen
Schon die würzgen Zauberfluthen!....

„Die ihr in geheimen Kammern
Uns die edlen Gaben ſchaffet,
Die ihr nächtlich ſchützend wallet
Durch die Rebenlaubengänge;
Die ihr lenkt der Sonne Strahlen
Und des Thaues kühle Perlen,
Süße Geiſter, die ihr würdigt

Eurer Huld mich arm Poetlein,
Nehmt von meinen Menſchenlippen,
Nehmt von meiner ſchwachen Laute,
Dieſes ungelenke Liedlein!

„Preiſen ſoll ich meines Landes
Beſte Weine, ſoll den beſten
Eine Liederkrone flechten?
Das erlaßt mir, hohe Geiſter,
Bringt mich nicht, als neuen Paris,
In verderbliche Verſuchung!
Wollt nicht daß, wie Griech' und Troer,
Oberrheiner, Niederrheiner,
Zu den ehrnen Waffen greifen,
Und nach zehnjährigem Jammer
Etwa Straßburg, als Neu-Troja,
Auf in hellen Flammen praſſle!
Laßt mich die Entſcheidung geben:
Finke ſingt nicht ſo wie Droſſel,
Lerche nicht wie Nachtigall;
Veilchen blüht nicht ſo wie Lilie,
Nelke nicht wie Centifolie;
Aber jene Vöglein ſingen,
Aber dieſe Blümlein blühen
Jedem zu mit Herzensluſt:
So, ihr edeln Weinesgeiſter,
Munden eure goldnen Kinder
Eines nicht ſo wie das andre!

Doch, ihr glaubt mir's wohl, ihr Holden,
Ob thatkräftiger Beweiſe,
Doch, ich trink' ſie — alle gerne!
Gießet drum auf unſer Land —
Ich erfleh's von euch, im Namen
Einer löblichen und edeln
Heimſchen Zecherinnung, kühnlich —
Gießt in unſre leeren Tonnen,
Gießt in unſre leeren Kannen,
Gießt in unſre leeren Becher,
Gießt zum Frommen durſtger Herzen,
Zum Erquicken trockner Lippen,
Einmal wieder eures reichſten
Segens volle Schalen aus!"

Alſo ſang ich arm Poetlein.
Und die guten Geiſter brachen
Sämmtlich aus in hell Gelächter.
Doch Herr Ritterle, der Edle,
Wandte drauf ſich zu mir: „Grüße
Deine löbliche und edle
Heimſche Zecherinnung beſtens,
Und verkünd' ihr, daß wir Geiſter
Ihrer gnädig ſtets gedenken,
Daß die Weinzahl zwiſchen vierzig,
Zwiſchen fünfzig ſteh'; da werden
Reich gefüllt die leeren Tonnen,
Reich gefüllt die leeren Kannen,

Reich gefüllt die leeren Becher,
Reich erquickt die durſtgen Herzen,
Reich erquickt die trocknen Lippen,
Und ich ſelber gieß die Schale
Allerreichſten Segens aus!
Zwiſchen vierzig, zwiſchen fünfzig
Steht die goldne Weineszahl!"

Alſo ſprach er. Da ergriffen
Alle Geiſter ihre Harfen,
Schlugen drein und ſangen jubelnd,
Bis ſie endlich, endlich fanden,
Daß es Zeit ſei nun die Lippen
Mit zukünftgem Wein zu netzen.

Waldhornklang ſchwamm durch die Räume,
Rebenblüthenduft ſchwamm gleichfalls;
Und derweil die beiden ſchwammen,
Nahmen alle Weinesgeiſter
Ihre goldgeſchnitzten Thyrſus,
Und eins, zwei und dreimal klopften
Sie damit an alle Säulen.

Alſobald, dem Marmorboden
Sich entſchwingend, ſchlugen Schoſſe
Friſcher Reben bis zur Kuppel,
Voll von duftgen Edeltrauben,
Golddurchfloſſnen und purpurnen.
Mägdlein ſprangen wunderlieblich,

Emſig ſchneidend ſie in Kufen
Und ſie preſſend gleich in Schalen.
Kufen waren all' von Golde,
Schalen waren all' von Golde,
Aber roſenblühſam waren
Aller Mägdlein Wang' und Lippen.
Schalen kreiſten, Lippen nippten
Wein ſowohl, zukünftgen ſüßen,
Als auch Küſſe, ſüße, dieſe
Waren aber gegenwärtge.

Waldhornklang ſchwamm durch die Räume,
Rebenblüthenduft ſchwamm gleichfalls;
Und derweil die beiden ſchwammen,
Und derweil wir, Geiſter, Mägdlein,
Und ich arm Poetlein fleißig
Wein und Küſſe wechſelnd tranken,
Fiengen alle Rebenblätter,
Alle Ranken, alle Schoſſe
Luſtig an zu muſiciren.
Springquell, ſonſt in Silberbogen
Klar' und deutlich Waſſer ſprudelnd,
Sprudelt jetzt vom beſten Weingold,
Spritzt umher in tauſend Strahlen,
Bis zur Kuppel ſich in Tönen
Hebend, und in Tönen fallend.
Vollmond droben ſieht den Jubel,
Hält mit ſeinem Wandern ein,

Und als heller Strahlenknauf
Glänzt er ob der offnen Kuppel.
Weit ins Thal hinab und allwärts
In die Wälder dringt das Klingen,
Dringt das himmliſche Gedüfte.
Zu den Pforten, zu den Fenſtern
Schaun herein des Waldes Bäume,
Aus der Wurzel hat Gelüſten
Sie mit heißem Drang geriſſen;
Tanzend über Fels und Buſch,
Auf dem Stamme all' einfüßig,
Kommen ſie und lauſchen lüſtern
Mit den tauſend Blätteraugen.
Vögelein aus ihren Neſtern
Flattern wie berauſcht umher;
Eichhörnlein macht tolle Sprünge,
Fuchs und Dachs und Hirſch und Rehlein,
Und all' ſonſtig Waldgeſindel,
Hüpfen ſammt und ſonders ſelig
Um die ſelgen Weinesgeiſter,
Um die ſelgen Roſenmägdlein,
Um mich ſeliges Poetlein.

Haltet feſt, ihr Marmorſäulen,
Brich nicht ein, du ſtolze Kuppel,
Fall' zuſammen nicht, o Himmel,
Ob der groſſen Seligkeit!

Mond hoch oben auf der Kuppel,
Muß was führen in dem Schilde,
Zwinkt die loſen Schimmeraugen.

Lacht mit vollen Silberbacken —
Und herab in das Gejauchze
Wirft er eine Handvoll Sterne.
Wie Raketen fliegen sprühend
Sie umher; ein Feuerregen
Von Millionen Sternenflocken
Prasselt allenthalben nieder.
Waldhornklang und Weinblüthdüfte,
Sterngefunkel, Geisterreigen,
Wirbeln durcheinander, drehend
Sich in immer wildern Tänzen.

Haltet fest, ihr Marmorsäulen,
Brich nicht ein, du stolze Kuppel,
Fall' zusammen nicht, o Himmel,
Ob der großen Seligkeit!

Königsburg, du Königskrone
Aller schönen Wasgauburgen!

Deine aarumkreisten Zinnen
Glühn im Morgensonnenbrande.
Funkelnd blitzt im Thau die Haide,
Jubilirend schmettern alle
Vöglein durch die Waldesgipfel;
Jubilirend zieh' ich weiter
Mit den wundervollsten Träumen,
Jubilirend in die Thäler:

Königsburg, du Königskrone
Aller schönen Wasgauburgen!

Anmerkungen.

Anmerkungen.

I.

Lieder, Bilder und Sprüche.

1. Wahres Ereigniß: ſ. Grenzboten 1862, IV, 416.
2. In's Franzöſiſche überſetzt von Hrn. Jeanmougin, Vorſteher des Collegiums von Weiſſenburg.
3. Von demſelben überſetzt.
4. Dieſer und die nachfolgende ſind Namen, die abwechſelnd badiſche und elſäſſiſche Oertlichkeiten bezeichnen.
5. Alter Name des Berges und Kloſters St. Odilien, im Elſaß.
6. Alte ſtraßburger Stadtſage.
7. Die große künſtliche Uhr, eines der alten Wahrzeichen Straßburgs, wurde 1571 begonnen und ſpäter mehrmals reſtaurirt; ſeit 1790 ſtand ſie ſtille, bis ſie der gelehrte und geniale Vater Schwilgue wieder völlig herſtellte und bedeutend vervollkommnete. S. C. Schmidt, Notice sur Strasbourg, 1812, p. 290—292.

II.

Lyriſch-epiſche und erzählende Gedichte.

8. Nach der im Elſaß gangbaren Volkserzählung, die von derjenigen der Brüder Grimm, in den Kinder- und Hausmärchen etwas abweicht.
9. Dieſe vier Zeilen führt Geiler als „ein gemeyn Sprüchwort“, gelegentlich der mitgetheilten Geſchichte, an.

III.

Gedichte in elſäſſiſcher Mundart.

10. D' Jumpfer Sara. An dieſe volksthümliche, nur Straßburg eigene Benennung der Eidechſe, habe ich ein Mährchen geknüpft, welches in den Elſäſſiſchen Neujahrsblättern 1846, S. 57 u. f. abgedruckt iſt.

Wörtererklärung: wuhli, von kleinen Menschen oder Thieren, flink, schnell in Bewegungen; — werzina, wahrlich, fürwahr. — ayrebo! à-propos; oft scherzweise angewandt. — heirebritsch, vom Slavischen heire! komm! und britsch, schnell; ein wahrscheinlich durch Kriegsleute eingebrachtes Wort, das auch der alemannische Dialekt (Hebel) kennt; — in eim Witsch, in einem Nu.

11. Zweierlei Käßle. Der erste Vers der drei ersten Strophen bezieht sich, wie mancher Leser schon selbst gefunden hat, auf die flockige Blüthe der Haselstaude, Weide, u. a., Kätzchen, franz. chätons genannt.

12. I-Osterei, Wo gäh u. s. w. ist der in Straßburg übliche Ruf, mit welchem man die Kinder auffordert, die vom Osterhasen im Garten versteckten Eier zu suchen.

Wörtererkl.: Gewusel, buntes Gewimmel, z. B. von durcheinander laufenden Kindern; s. 10. wuhli; — was gischde, was beschde! so schnell als möglich; eine schon bei Moscherosch vorkommende Straßburger Redensart; — je wajer (mittelhochd. wegen), fürwahr, wahrlich; — nüschele, genau, im Einzelnen herumsuchen; — dibble un dädble, vom kurzen, schnellen Schritt der Kinder, herumtrippeln; — belürt, betrogen; — Sang-Galle, der Kirchhof zu St. Gallen, bei Straßburg.

13. Au d'Fraa Gunn. Wörtererklärung: verblämble, leichtsinnig nur für unbedeutende Dinge Geld ausgeben oder sonst etwas verthun; — Bräße, Weh, Uebel; — in dänne, in vielen; — Blämbel, Quärmé, schlechte, saure Weine.

14. „Wenn d'r Nußbaum Küechle drat." Die im Text durchschossenen Zeilen sind volksthümliche Scherzreden.

Wörtererklärung: drat, trägt; — am Jung Sankt-Kipreddа, sonst auch: am St. Nimmerlidda; wie franzöſ. aux calendes grecques; dans la semaine des quatre jeudis; — Mätzeval, Marienthal, ein berühmter Wallfahrtsort, bei Hagenau, im Unter-Elsaß.

15. Das verſunkene Kloſter zu Rheinau. Die Sage iſt in Gſtein, Wahrheim, Benfelden und der Umgegend bekannt. Näheres darüber ſ. in meinen Sagen des Elſaſſes, St. Gallen bei Scheitlin und Zollikofer, 2. Aufl., S. 130–131.

Wörtererklärung: Hannetännel, Johann Daniel, ein unter der ältern Straßburger Bürgerklaße allverbreiteter Vorname; — Labbe, das Steuerruder; — m'r lon'e, wir laßen es; lon = mittelhochd. lan; — läßre, lauſchen; — rahn, hager; — feili, ſehr, viel, gewaltig; — gridi, gierig; mittelhd. grit. Geiz, Gier.

IV.

Elſäſſiſche Sagen, Legenden und Geſchichten.

16. Die elſäſſiſche Sage. Der geniale, zu früh geſtorbene Maler J. Klein in Straßburg hat hiezu eine höchſt gelungene Illuſtration gefertigt *).

17. Der Mönch von Schwarzenburg. Dieſe Sage wurde in deutſcher Sprache nachgebildet von J. Präſch, in ſeinen Vogeſenklängen und in franzöſiſcher von Laurent, in den Légendes alsaciennes; auch in franzöſiſcher Proſa iſt ſie als romantiſche Erzählung ins Leben gezogen worden.

18. Graf Hugo von Egisheim. Sein Sohn Leo IX, wurde den 21. Juni 1002 geboren, gelangte auf den päpſtlichen Thron 1049 und ſtarb den 19. April 1054.

19. Die Hexe von Weckmund. Der Hexentanz iſt hiſtoriſch; das im Gedichte vorkommende Hexenmal kennt die Volksſage; poetiſche Zuthat iſt nur, daß die Hexe eine Gräfin von Weckmund war; es gab keine ſolche: Weckmund heißt einer der drei Hauptthürme des Schloſſes Egisheim. — Eine ſehr charakteriſtiſche, bildliche Darſtellung der Sage gab J. Klein.

---

*) Eingehendere Erläuterungen über die Sagen geben meine beiden Elſäſſ. Sagenbücher.

20. Johannes Nöſſelmann. Die Begebenheit fiel in der Nacht vom 21. Oktober 1261 vor. Der Biſchof war Walter von Seelbeck.

21. Die Wallfahrt zu Treien-Aehren. Nach Ichtersheim's Gloſſ. Topographia, 1701. Eine Handvoll Staub aus der Kloſterkirche unter die Getreidefaat gemengt, wirkt, nach dem Volksglauben, gottliche Aernte. Es ſind noch mehrere andere Varianten dieſer Sage im Umlauf.

22. Der Hirziprung. S. meine Sagen des Glaſſers (St. Gallen) S. 116.

23. Die Prüder von Kappelſtein. Ueber den beiden Schlöſſern Gisteberg und St. Ulrich, liegt noch Hohkappelſtein; alle drei ſind auf kemiſchen Berge gelegen.

24. Graf Salen von Rekheim. Die nach der Volksüberlieferung erbaute Kirche iſt St. Peter und St. Paul geweiht und eine der ſchönſten des Landes.

25. Die Sage vom Rohracker, bei Weſthofen. Allverbreitete Sage in Weſtfalen und der Umgegend. S. Atlantis 1838–1851, S. 132: (Der Sieben Weſthofen im Unterlaus von Karl Hoffmann.)

26. Die Spille, bei den Schlöſſern Ochſenſtein. Die Sage iſt eine Erinnerung an die Zeit, aus denen das Volk ſpäter Hexen und andere Zauberſtatuen machte. Das aufrechtſtehende Leichtuch heißt Spille, Runkel: (quenouille des Lins in Burgund). Die Schlöſſer Ochſenſtein liegen in der alten Grafſchaft Tabe oder dem Lachtlinger Lande.

27. Frau Itta von Küßelberg. In der Volksſage gilt Itta, Gattin Peter's von Küßelberg, für eine Hexe. Ihr Gatte ließ 1125 die Abtei St. Johann erbauen; Frau Itt: hat die Urkunde mit unterſchrieben.

28. Die Hexenſchule, bei Zabern: alte, aber auch Hexenloch, heißt eine unterhalb der St. Michaels-Kapelle gelegene Felſenarotte, an welcher die mitgetheilte Sage haftet.

29. Das Schelmenmännlein von Ettenheim, ein Weinrätsel, wie das „Weingigerlein“ von Brunnstatt.

30. Die Kinder vom Eyßling; eine in der ganzen Umgegend bekannte Volkssage. Der Eyßling ist ein Hügel zwischen Kirchzell und Buchbrunn, über welchen die Straßburger Straße zieht.

31. Entstehung des Teichs Ueberach. Der Name des bei Pfaffenheim gelegenen Teichs Ueberach kömmt von über, jenseits, und Ach, Wasser her. Die Volkssage deutet ihn anders; gewiß ist es jedenfalls, daß das Teich einst von flüchtigen Hexen gegraben worden ist.

32. Der Abt von Neuenburg. Die noch jetzt, z. B. in Colmar, Benfeld, Wanzenbach (in der Schweiz), mit einigen Varianten verbreitete Sage, hat sich auch in Neuenburg, bei Ulmweiler, lokalisirt. Das Kreuz, von welchem in der verletzten Strophe die Rede ist, heißt noch jetzt das Haberkreuz. Das Geschichtliche, so wie der Abts Ehrenrettung, s. in meinen »Sagen d. Elsaßes« S. 207 u. 213. Mittheilt von J. Klein.

33. Das Thierkirchlein, zwischen der kleinen Nachbacher Mühle und dem Weg nach dem Schlosse Lichtenberg. Es wird noch jetzt noch dem Kirchlein gewallfahrtet; Besen und kleines Kupfergeld werden in eine Mauerritze niedergelegt.

34. Der Kellermeister auf Arnsburg. Die letzten Besitzer des Schlosses waren die Edeln »Zöller von Arnsburg«; sie führten ein goldenes Hüfthorn im Wappenschilde. Hier und die folgende Sage erzählt das Volk.

35. Der Küfer von Falkenstein; ein Weinrätsel, wie das Schelmenmännlein von Gueberschwihr und das Brunnstatter Weingigerlein. Die Felsenhöhle, in welche der Küfer gebannt sein soll, wird vom Volke das Küferkämmerlein genannt.

36. Der Greifen-Major. Die Begebenheit ist in den handschriftlichen Zusätzen zu Zeltner's Topographie des Elsaßes (Eigenthum der Straßb. Stadtbibliothek) verzeichnet.

37. Der Waldbrunn. Hohenburg, ein Schloß hinter Lembach, gegen die bairische Gränze zu. Die Sage hat G. Schwab zuerst mitgetheilt in den Antiquités du Bas-Rhin.

38. König Heinrich II. und die Meisenlocker. Heinrich II. hatte im Jahre 1552 den Kurfürstentag aufgeschlagen. Das Essen, auf welchem gespeiset wurden, war eine 18 Schuh lange Seeschlange, die Meise genannt, wegen die Straßburger ihren Ehrennamen Meisenlocker herschreiben.

39. Gutenberg im St. Arbogastkloster, bei Straßburg. An die Stelle des ehemaligen Klosters St. Arbogast ist seitdem das Gasthaus zum Grünen Berg getreten.

40. Kaiser Heinrich II., der Heilige. Derselbe verzichtete auf die Ehre als Ehrherr im Münster aufgenommen zu werden: Bischof aber eine Pfründe für einen sein Amt vertretenden Ehrherrn, welcher der Oberkönig genannt wurde: die Oberkönigspfründe bestand bis zur ersten französischen Revolution. — Bischof Werinchar oder Werner, von Habsburg, ist derselbe, welcher 1015 den Grundstein zu dem heutigen Münster legte; seine Bildsäule, von Friedrich Kinzelbach, ist dem berühmten Thorwaldsen zugeschrieben.

V.

Ulrichsburg-Thannenfels auf Hohkönigsburg.

(Ein von den malerischesten Bauwerken Schwabens hatten, gehen schwimmt die Burgruinen des Elsasses an.)

1. Königsburg, Hohkönigsburg, die weitläufigste und prachtvollste Burgruine der Vogesen, westlich von Schlettstadt, an der Grenzscheide des obern und untern Elsaßes, in einer der herrlichsten Weingegenden des Elsaßes gelegen.

213. Hattenheimer Küperlein, s. S. 205.

214. Nach der Arnsberg-Kellermeister, s. S. 242.

229–232. Weisheim. Der Weisheimer Wein soll der gewöhnliche Lieblingswein Kaiser Napoleons I. gewesen sein, wenn er in Straßburg verweilte.

234–236. Die hier genannten Weine haben zu dem bekannten Volksliede Anlaß gegeben:

„In Bacharach am Rheine,
In Gutenfels in der Nähe,
Da kehrten ein Herr
Wohlbei der beste Wein im Land."

Die Weidenmeicher Rebenbesitzer singen jedoch lieber:

„Aber wenn den Weidenmeicher Leuten
Gehen die alle 'n Durst vertreiben."

Wahrbrecher. Einmal zu viel gerühmt, läßt der stolze ritterliche von Gebweiler zwar den Kopf hier, schlägt aber in die Wolken mit erschreckt das Aufsehen und Fortgehen gewaltig.

Arnold läßt im Pfingstmontag den Straßburger Stadtknecht sagen:

„Bürgermeister, Schöffen, Stadträte
Wenn wir Gott im Himmel,
Könnten wir Tausende sein
Wir wollten Widerstand!"

245. Rebsorteneingriff. Der Kirchberg, bei Weißheim, besitzt einen der vorzüglichsten Weine des Unterelsaß.

248. „Daß die Weinstadt zweihundert einzig,
Zweihundert sechzig Fuß ....."

Das Gedicht entstand im Frühling 1865; das folgende Jahr 1866 gab bekanntlich einen der besten Weine des Jahrhunderts.

252. „Aber reinelektrisiert waren ...": das deutsche Wort reinelektrisiert ist von Richard im Gegensatz gebraucht worden und verdiente nicht erhalten zu werden.

Zu berichtigen:

S. 61. In Zeile v. u.: statt „Weißenburg" l. Weißenthal

Vom Verlage dieser Schrift erschienen in der Verlagshandlung J. P. Kibler u. Comp. in Mülhausen, und sind durch alle inländischen und ausländischen Buchhandlungen zu beziehen:

Alsatia, Beiträge zur Geschichte, Sage, Sitte und Sprache des Elsasses 1850—1861, 7 Bände; vom achten Bande ist die erste Hälfte bereits erschienen; die zweite im Drucke begriffen, wird im Laufe des Monats Jänner ausgegeben werden.

Der Alsaser Salzmann, Goethe's Freund und Lichtgenosse in Strassburg. 1855.

Der Kochersberg, ein landwirthschaftliches Bild aus dem Unter-Elsass. 1857.

Der Hünerhubel und der Weiler Ell. 1859.

Das vordere Münsterthal mit Titelbild und Kärtchen. 1861.

Chr. Fr. Pfeffel, der Hüfeisler und Dichterfreund. 1859.

L'Ecole militaire de Colmar pendant les années 1776-1779. 1859.

Elsässisches Volksbüchlein, 2. Auflage, reich illustrirt. 1859.

Jean Wickram, Volksschriftsteller und Stifter der Colmarer Meistersängerschule im 16. Jahrhundert. 1860.

Auch erschienen auch von Aug. Stöber u. A.: Die Sagen des Elsasses, 2. Auflage, bei Schmitt und Hellmann in Colmar. — Der Dichter Ven, und Idyllen von Zetzenheim; — Beiträge zur Kenntniß des Volksaberglaubens im 15. Jahrhundert; Schweighäuser'sche Verlagshandlung, Basel. — Pfeffels Antheil an der Nachwelt, nebst ungedruckten Briefen, C. Decker, Colmar.

Drei-Aehren

im

Ober-Elsaß.

Gedichte von August Stöber.

Neue vermehrte Auflage.

Straßburg.
Druck und Verlag von R. Schultz und Co.
(Berger-Levrault's Nachf.)
Zu beziehen durch alle Buchhandlungen des Elsaßes.
1877.

Drei-Aehren.

Ex
Biblioth. Regia
Berolinensi

Yo 14772

-24 2029 —

Dem Andenken

des dahingeschiedenen Freundes

August Neßler

Den Drei-Aehren-Genossen und Freunden

Wilhelm Ph. Schimper — Hubert Kugler

Jakob Eck — Alfons Pick — Max Ires

gewidmet

Vorwort.

Daß dieses, zuerst im Sommer 1873 erschienene Büchlein, jetzt schon in zweiter, vermehrter Auflage erscheinen kann, verdankt es der gütigen Nachsicht der Freunde, die es sich erworben; mehr noch aber, den reichen Naturschönheiten, den geschichtlichen Merkwürdigkeiten selbst, die sich an die Drei-Aehren, diesen herrlichen Höhepunkt unseres theuren Elsasses, knüpfen.

Von einem Orte, den man lieb gewonnen hat, nimmt man gerne ein Andenken mit, zumal von den Bergen, wäre es nur ein duftiger Maien, oder ein Kränzlein von Haideblüten.

Mögen diese Blätter den Besuchern der Drei-Aehren ein solch schlichtes Andenken bieten; mögen sie bei ihnen, auch nach der Rückkehr in die Ebene, Erinnerungen an schön verlebte Tage erwecken und sie öfters zu ähnlichen Genüssen veranlassen.

Mit den Anmerkungen, welche am Ende des Bändchens beigefügt sind, versuchte es der Verfasser, den Drei-Aehren-Gästen den doppelten Dienst: als Führer zu den schönsten Punkten der Umgebung, und als geschichtlicher Erörterer von einigen derselben, zu erweisen.

Mülhausen, den 24. März 1877.

Der Verfasser.

Gruß in die Ferne.

Hier oben auf luftigem Bergesplan.
Von keinem Gärtner gebaut,
Da sprießet der Ginster, das Haidekraut,
Und Farren und Steinbrech und Enzian,
Mit blaßblauem Krönchen die Scabios',
Süßduftend am Strauche die wilde Ros'.
Die allerschönsten, ich suche sie aus,
Ich will sie euch pflücken und winden zum Strauß.

Hier oben auf luftigem Bergesplan,
Da ſchallen die Lieder froh himmelan;
Es flötet die Amſel, die Meiſe piept,
Der Buchfink ſchmettert ſo laut's ihm beliebt:
So will ich denn ſingen frei, fröhlich auch,
Es fliege mein Lied im Windeshauch!
Es fliege hinaus über Berg und Thal
Und grüß euch, ihr Lieben, allzumal!

Herauf zu den Höhn!

Herauf zu den Höhn, wem der Sinn gesund,
Wem die Pulse jugendlich schlagen;
Wen zur Firn' hinan, wen zu Thales Grund
Die Füße stets rüstig noch tragen!

Herauf zu den Höhn, wem das Herz erquickt
Des Waldes gewaltiges Rauschen,
Und wen es entzückt und wen es beglückt
Den silbernen Quellen zu lauschen!

Zu lauſchen des Wildes wechſelndem Gang,
Des Spechtes hellknarrendem Picken,
Und fröhlich und ſelig vom Felſenhang
In den blauen Himmel zu blicken!

In den blauen Himmel, in's tiefe Thal
Und ringsum nach allerlei Wegen,
Und fernhin, ſo weit der ſonnige Strahl
Verſendet den goldenen Segen!

Die Wallfahrt-Legende.[1]

Nach Schöpflin's Elsässischer Topographia, 1701.

Aus des Dorfes Kirchlein schleichet, bangen Tritts, ein bleicher Mann,
Seine Haare sträuben wild sich — ach, daß er nicht beten kann!

Hat mit frevelhaftem Sinnen frech geraubt ein heilig Gut,
Und ihn treibet das Verbrechen und sein Antlitz loht wie Glut.

---

1 Siehe die Anmerkungen am Schlusse des Büchleins.

Alſo zieht er fluchend fürder, fluchend gegen Gott und Welt;
Fluchend greift er nach der Hoſtie, ſchleudert ſie in's Aehrenfeld.

An drei Halmen bleibt ſie hangen: Bienlein fliegen ſchnell herbei,
Bauen emſig drum die Waben, ſummen ſanfte Melodei.

Aus den ſüßen Brombeerblüten ziehn ſie friſchen Honigſaft,
Können gar nicht ruhn und raſten, hüten treu die Himmelskraft.

Und allnächtlich ſchweben Klänge nieder zu dem ſel'gen Ort;
Blumen öffnen ſich und lauſchen, Lüftchen trägt die Klänge fort.

Und die Wandrer die vom Thale ſtill betreten ſene Höhn,
Fühlen mild ihr Herz erſchloſſen, Himmelswonnen ſie umwehn.

Betend wallt herauf ein Prieſter, weihet die beglückte Stell';
Bald umſchließet die drei Aehren eine heilige Kapell'.

Fromme Einfalt trägt das Wunder weithin über Thal und Höhn,
Aus der Nähe, aus der Ferne kommen ſie mit heißem Flehn.

Freundlich ſchaut das Kirchlein nieder, die Drei-Aehren, wohlbekannt,
Streuet reichen Aerndeſegen auf das ſchöne Alſaland.

Warum zieht's dich nach Drei-Aehren?

„Warum zieht's dich nach Drei-Aehren,
Sprich, mein Freund, von Jahr zu Jahr?
Keine Heilquell' kann bewähren
Daß ein Kurort da fürwahr."

Wie du irrst, mein Freund! Hier fließen
Heilesquellen ohne Zahl,
Ihre Wunderkraft ergießen
Sie umher aus Berg und Thal.

Zwar kein zünft'ger Pharmazeute
Mischt die Tränklein, kocht den Brei:
Himmelblau kurirt die Leute
Von Beschwerden jederlei.

Aus den Haidenblüten saugen
Sie den besten Honigthee,
Und der Tannen Harzduft brauchen
Sie für Spleen und Herzensweh.

Thymian und Mentha laden
Rings sie ein zur Sommerkur,
Und das Kraut Heilallenschaden
Wächst auf unsrer Bergesflur.

Auch ein andrer Sorgenbrecher
Fließet hier stets frisch und rein:
Wackrer Becher, heb' den Becher
Voll von goldnem Alsawein!

Schlürf' ihn nur getroſt hinunter
In der trauten Freunde Reihn,
Und es wär' das größte Wunder
Sollt'ſt du nicht geheilet ſein!

Auf der Freude roſ'gen Schwingen
Fliehn die Tage wonnig hin;
Freies Wort und heitres Singen
Lichten auch den trübſten Sinn.

Sieh, mein Freund, auf den Drei-Aehren
Blüht dieß Alles, Jahr für Jahr,
Und als Kurort drum bewähren
Sie ſich mir ſtets wunderbar.

Der Bergwald.

Ich liebe dich, Wald,
An würziger Halde:
Wenn heimlich im Düftern
Die Blätter nur flüftern;
Wenn Bienlein umſchwirren
Und Wildtauben girren;
Wenn farbig und ſonnig,
Durchduftet und wonnig,
Die blühenden Ranken
Im Lenzhauche ſchwanken.
Ich liebe dich, Wald,
An würziger Halde!

Ich liebe dich, Wald,
In Wetters Gewalt:
Wenn Stürme herbrauſen
Und wild dich durchſauſen;
Wenn ſchallend und hallend,
Von Felſen abprallend,
Die Donnerſchläg' dröhnen,
Im Echo ertönen,
Die Eichen zerſplittern,
Die Gründe erzittern.
Ich liebe dich, Wald,
In Wetters Gewalt!

Sonntagsfeier

im Drei-Aehren-Paradieſe.

25. Auguſt 1867.

Der Freundin A. K. geb. B.

Auf der Drei-Aehren prächt'ger Bergeshalde
Biehn ſich der Pfade viel nach Triſt und Walde.
Soll' ich zum Belvedèr', wo zu erſchauen
Des Münſterthales friſche, duft'ge Auen,
Durch die des Fechtbachs muntre Wellen fließen,
Und wo uns Pfirburg und Hohlandsperg grüßen?
Soll ich zum Frauenkopf die Schritte wenden?
Zum Rabenfels, längs Erika-Geländen,
Die weiß und illafarbig dort erblühn,
Indeß am ſchwanken Zweig die Vogelbeeren glühn?

Soll ich hinauf, die Firn' des Galz erſteigen,
Wo ſich des Rheinthals reiche Wunder zeigen,
Im Weſten unſre Wasgauſeen blinken,
Und der Hohnacke Doppelkulme winken;
Aus fernem Norden Straßburgs Münſter blickt,
Vom Silberwiederſtrahl des Rheins durchzückt?

's iſt Sonntagmorgen, drum ich mir erkieſe
Der Pfade ſchönſten der mich führt zum Paradieſe.
Wie würzig duften ſie, die feierlichen Räume,
Voll moosbedeckter dunkler Tannenbäume!
Kein Lüftchen regt die leichten Aetherſchwingen;
Nur wilde Bienen ſummen, Droſſeln ſingen
Im nahen Eichenhurſt, deß grüne Dolden
Die Sonnenlichter ſeenhaft vergolden.
Und, da ich fürderwandle durch die Ranken,
Das Herz bewegt von trauten Feſtgedanken,
Tönt wonniglich herüber an mein Ohr
Ein heilig Pſalmenlied, ein frommes Chor,
Das zögernd erſt beginnet, ſanft und leiſe,
Sich aufſchwingt dann in voller Kirchenweiſe.

Ich nahe ſacht', und durch der Zweige Schleier
Lauſch' ich in Andacht ſtill der Sonntagsfeier,
Die hier, in grüner Waldkirch', ungeſehn,
Die Mutter mit den Kindern will begehn.
Geweihter Ort! gebenedeite Hallen!
Derweil zum Thal herauf die Glocken ſchallen,
Gießt durch die Wipfel die ſich ſäuſelnd regen,
Auf den geliebten Kreis der Himmel ſeinen Segen.

Abends auf dem Salz.

Hier oben auf felsigem Raume,
Wo Geister der Vorzeit gehn,
Da flüstert's von Baume zu Baume,
In lindem, kühligem Wehn.

Ich blicke hinaus in die Ferne,
Zum Thalgrund und nach den Höhn,
Und sing' es und sag' es so gerne:
Mein Elsaß, wie bist du schön!

Wie herrlich sind deine Gefilde,
Ein Garten ist dein Bereich!
Drin kräftige Geistesgebilde
Stets blühten so segensreich!

Dort unten im duftigen Norden,
Wo Straßburgs Münſter ſich hebt,
Dort hat in den vollſten Accorden
Einſt Gottfried's Leier gebebt.

Die Hohenburg blicket hernieder
Weit in die Lande dahin,
Dort ſang ihre ſüßeſten Lieder
Frau Herrad, die Aebtiſſin.

In Schlettſtadt's Hochſchule da lehrten
Rhenanus und Wimpheling,
Die machten ein End der verkehrten
Scholaſtik und anderm Geding.

Und Colmar — gebar's nicht den Blinden,
Den Pfeffel, deß lichter Geiſt,
Die Wege der Weisheit zu finden,
Den Seh'nden ſinnig noch weist!

Und weiter, hart über dem Walde,
Liegt Eschenheim wohlbekannt,
Von hinnen aus den rühmlichen Gilde,
Der deutsche Flaccus genannt.

Jetzt sinken die Schatten hernieder,
Es dunkelt in Wald und Flur;
Der Sorgvöglein fröhliche Lieder
Sie zwitschern halbträumend nur.

Herab nun die waldigen Gänge,
Halbträumend zieh' ich dahin:
Im Herzen der Dichter Gesänge,
Im Herzen den Heimatsinn!

Des Alpenglühen vom Salz gesehen.

Schon hat sich der Dämm'rung Schleier
Ueber Höhn und Thal gelegt,
Und zur trauten Abendfeier
Flüsternd sich's im Walde regt.

Dort im Süden aus dem Dunkel,
Ob der Alpenfirnen Reihn,
Strahlt ein rosenlicht Gefunkel
Lieblich wie Verklärungsschein.

Hehres Standbild! selbst die Nächte
Sind vom Himmelsgold durchglüht,
Wo der Freiheit heil'ge Rechte,
Wo ihr reicher Segen blüht!

Bellevue.

An Wilhelm Lehmann von Ehrle.

Wenn sich das Auge satt gesehn
An prächtiger Fernsicht weitem Raume,
So lockt der Sinn sich zu ergehn
In der begrünten Landschaft Saume.

Da heimlich Plätzchen, nahgerückt
Dem Blick, dem dunkeln Waldesthale,
Dem Wiesengrund der frisch erquickt
Des Quellenbornes grüßte Schale!

Die Rosengruppen wohlgemut
Sich ringe um ihre Kätzlein drängen,
Und drüber hin, in Sonnenglut,
Die Vögel mit den Liebesgängen.

Das Wiesenschloß im Morgenschein,
Im Windesbauch die Frühlingsdüfte,
Des Himmelberges duft'ger Hain —
Sind's Bilder nicht zu schönem Liede?

Der Pilgerin Wiederkehr.

Von vom Berf Beyerlein.

Der Schnee liegt draußen kalt und blind;
Im Kämmerlein, beim Lampenlicht,
Zu später, stiller Mitternacht,
Der Vater bei dem Säugling wacht.

Er sitzt allein; vom Schmerz gebeugt,
Er unverwandt zur Wiege blickt:
Denn, Die den Säugling erst ihm gab,
Liegt unterm Schnee im tiefen Grab.

Vom Wachen und vom Weinen matt,
Der *Schlaf* die Augenlider hat,
Lächelt mild ihm zu der kurzen Rast
Die müden Augenlider zu.

Da öffnet sich die Thüre leis,
Und sieh! — in Glanz schimmernd weiß,
Mit wohlthuendem Heilerschritt,
Ein *Frauenbild* zur Wiege tritt.

Das Kindlein hebt in süßer Lust
Die an die treue *Mutterbrust*,
Wiegt in den Armen sich und lind
Ihr einzges, ihr verlassnes Kind.

Und als gewartet sie der Pflicht,
Die ruhen sie hell im Gesicht,
Legt sie die weiße Hand auf's Herz
Dem, den sie hält mit festem *Schmerz*.

Dann, jagend wilde, fchaurig fo fort,
Das Gleiten ift an anderem Ort.
— Auf fährt der Mann aus bangem Traume,
Verjcheucht die herbe Nacht ihn kaum.

Er eilt zur Burg in hell'gem Lauf,
Er geht ins lichte Gemächer auf:
Das Mädchen an die Wiege —
Es war ja in der beiden Art!

Der Kapellhafer.

Ein Kapellhaf, am Konzertabend,
Da setzt im Glas die Nixen,
Die einen süßen, goldnen Wein
Für heil'ge Schläfer gießen.

Kaum noch ihn wandert frisch vom Faß,
Da schwenkt er Fuß um Fuße;
Er glänzt so hell im vollen Glas
Und lächelt zu den Grüßen!

Die Gläser klirren alle gut,
Die Stunden fliegen schneller;
Der Wirtin nichts Gläser sind noch thut,
Wie oft er muß zum Keller.

Da steht der Mond am Himmel hoch,
Taucht durch die nackten Zweigen.
Er denkt: wie lange werden's noch
Die Bauernburschen schweigen?

Mit Katzenjäger-Tambourin,
Fast Acht! Will sich nicht fassen.
Vom Kopf zum Fuß rinnt es wie Blut.
Klingt auch durch krumme Gassen.

Und mancher aus dem Dorfverein
Wacht auf in dumpfer Kammer.
Ihm ist so bang, ihm träumt so schwer —
Der Katzenjäger-Jammer.

Nebellandſchaft,

vom Belvédère geſehen.

Wie aus Meerſchaum gewoben
Liegt der Nebel ringe im Thal,
Deckt die Ebne, und hier oben
Stehn wir hell im Sonnenſtrahl.

Fröſtelnd gehn die Menſchlein drunten
Tief in Mäntel noch gehüllt,
Harrend bis nach trüben Stunden,
Warm und licht die Luft ſich füllt.

Sieh', ſchon trennen ſich die Räume!
Aus dem Riß, dem Nebelgrau,
Heben Kirchlein ſich und Bäume
Wie verklärt zum Himmelblau.

Und ein Dörflein nach dem andern
Schüttelt ab den duft'gen Flor;
Hier zur Arbeit, dort zum Wandern,
Oeffnet Thüre ſich und Thor.

Grüß euch Gott! und ſchenk' euch Segen,
Zu zum Fleiß, zur Wanderluſt!
Beide wöry' euch allerwegen
Frohes Lied aus voller Bruſt!

Das weiße Fräulein

vom Schloß Pilsburg.

Volkssage.

In warmer stiller Mondesnacht,
Im Felsengrab die Maid erwacht.

Von Pilsburg kommt sie, durch den Wald,
Ein weißer Schleier sie umwallt.

Doch draußen an dem Fichtbach klar
Löst sie das reiche goldne Haar.

Und bückt ſich nieder in die Flut,
Zu kühlen ihres Herzens Glut.

Sie harrt und harrt viel Jahre her
Auf des Geliebten Wiederkehr.

Und ſchickt der Grüß' und Küſſe viel,
Die ſind der loſen Lüfte Spiel.

Lang blickt ſie weit ins Thal hinein:
„Läßt Er denn ewig mich allein?"

Und wieder jammernd bergauf wallt
Im Mondeslicht die Schmerzgeſtalt.

In der Solitude.

Wenn ſchwüle Lüfte drückend liegen
Auf unſrer Berghöh' um und um,
Die Wipfel kaum ſich flüſternd wiegen,
So weiß ich mir ein Heiligthum.

Da, fern vom fröhlichen Gewühle,
Einſame Stille mich begrüßt,
In tannenduft'ger Waldeskühle,
Die Leib und Seele gleich erquickt.

Geſel'gend iſt's in engern Schranken
Sich ſammeln zu erneutem Thun
Und in den eigenen Gedanken
Vertieft und träumend auszuruhn.

Auf der Steinbank der Surprise.

Am nördlichen Abhang des Frauenhopfen.

Komm', Freund, laß hier auf diese Bank uns setzen,
Die Blicke an der Vordergrundschau zu letzen!
Hoh-Königsburg, sei uns gegrüßt im Wälderkranz,
Hoh-Rappoltstein im Morgensonnenglanz!
Der Tännchel hebt das stolze Haupt empor.
Schloß Ullstein bricht aus düsterer Tannen Flor.
Altweiher's Häuschen dort auf hoher Firne liegen
Und hier sich sanft an Wiesenbachlein schmiegen.

Hoch, drunten wo das dunkle Waldthal mündet
In reiche Ebne, frisch und hell verkündet
Ein Lied aus voller, kerngesunder Brust,
Der rüst'gen Wandrer frohe Sangeslust.
Ja, singt! laut hall' es von der Felsenwand,
Und halle wieder: Hoch dem Heimatland!

Die Waldwiese.

Am Weg nach dem Chaos.

Den Wald begrünt der Wiesenraum,
Die Wiese ruht am Waldessaum.
Wie flüstert's heimlich im Gebüsch!
Wie lacht der Anger duftig, frisch!
Waldvogel singt so erbaulich,
Die Blume schaut so vertraulich.
Sie nickt den Gruß in's wald'ge Haus
Und jener singt den Gruß heraus.
Sind die Kinder so einträchtiglich,
Gewiß nicht zanken die Alten sich;
Ja, Wald und Wiese, jederzeit
Seid ihr die besten Nachbersleut!

Das Eleer.“

Es engt der Pfad sich immer dunkler ein,
Durch schwanke Zweige spärlich nur gelichtet.
Ei, welch ein Grams von wildem Felsgestein,
Im Bergeswald chaotisch aufgeschichtet!

Die plumpen Riesen haben da ihr Spiel,
Der Länge nach, nach dem Gumpenfell, getrieben;
Zerschmetternd, schleudernd, ohne Maas und Ziel,
Die Felsenballen ringsum nach Belieben.

Doch eine mächt'ge Königin waltet,
Die macht' dem Spiel ein End', das sie begonnen;
Hat an die Zauberspindel sich gesetzt
Und alle Felsenstücke überspunnen.

Aus Oralis, aus Polypodium,
Hat grüne Teppiche ſie zart gewoben,
Und weiche Mooſe legt' ſie um und um,
Draus blaue Blumenglocken ſich erhoben.

Dank dir, Natur, du mächt'ge Königin,
Du waltest, du verſöhnest allerwegen!
Hat finſtre Macht geſchreckt den zagen Sinn,
So tröſtest du ihn bald mit reichem Segen.

La Roche du Corbeau.

Es hausten einst Hexen hier oben
Auf moosiger Felsenwand;
Längst sind sie alle zerstoben,
Sie flogen als Raben in's Land.

Und wo einst die Hexlein im Tanze
Sich drehten beim Mondenschein,
Da steht im sonnigen Glanze
Der Frauen holdblühender Reihn.

Die Augen sie leuchten so helle,
Die Lieder verlocken den Sinn;
Im Reihn sitzt, o hüt' dich, Geselle!
Manch' liebliche Zauberin.

Auf der Via-Côte.

Oberhalb des Dorfes La Barocbe.[13]

Du traute Stelle, zwischen Felsgestein
Und würz'gem Tannenhurst, an moos'gem Rain,
Sei uns willkomm, nach kurzer Wandrung Mühe,
Willkomm in feierlicher Sonntagsfrühe!
Das Panorama dehnt die Ringe weit
Hier aus, in goldner Sonnenherrlichkeit:
Im Westen drüben recken sich die Riesen,
Die Firnen, wo die blauen Seeen fließen;
Und, Kindlein gleich in zarten Mutterarmen,
Die Häuschen all' im Morgenglanz erwarmen;
Weißblinkend zwischen Baumgebüschen, diese
Und andre auf dem frischen Grund der Wiese.
Der Hohenacke stolze Häupter heben
Frei aus dem Dufte sich empor; es schweben
Am Cra-Berg Silberwölkchen friedlich hin
Und leicht mit ihnen zieht der heitre Sinn.

Jetzt aber tönen tief aus Thalesgrunde
Die Feierglocken, und rings in der Runde
Regt sich's auf allen Höhn; von allen Pfaden
Herab strömt Jung und Alt, vom hell'gen Klang geladen.
Seht, wie sie eilen! ihres Kirchleins Raum,
Er faßt die Schaar der glaub'gen Beter kaum.
Die Orgel tönt; die Chorgesänge schallen,
Wie rein und voll sie aus der Tiefe wallen!
Sie wallen auf zu uns. Und wenn in andern Weisen,
Als unsre, sie den Herrn der Welten preisen, —
Es gilt demselben Gott, der seines Himmels Bogen,
Der Liebe Bogen, über alles Land gezogen!

Der Riese vom Hohnack.

Ich weiß nicht ob mit Lust und Wohlbehagen
Du dich gestreckt auf deinen Sandblockschragen,
Du Hohnack-Riese, aus uralter Zeit,
Prachtexemplar vergangner Herrlichkeit!
Am Kessel der zu deinen Füßen dampft,
Am Hexenkessel, sitzt und schwitzt und stampft
Ein Hexenweib, um deine alten Knochen
Mit Zauberkräutern wieder jung zu kochen.
Vergebne Müh'! vergebnen Eifers Hitze!
Der Qualm dien' dir zur Schlaf- und Nebelmütze,
Und, thut dir's wohl, laß hohl wie Donnerdröhnen,
Dem Grolle Luft durch Brummen und durch Stöhnen!

Horch, wie im Thal das Dampfroß pfeift und brauſt,
Auf Sturmesflitt'gen durch die Gauen ſauſt!
Im Fluge grüßt's die waldumkränzten Haine,
Das Rebgeländ' im goldnen Sonnenſcheine,
Die Dörflein rechts und links am Fechtbachrand,
Die Hütten drüber auf der Felſenwand;
Und, wie ein Pfeil entſchnellt des Jägers Bogen,
Iſt's zu der Berge Füßen ſchon geflogen.

Vorüber iſt die alte Rieſenzeit!
Die neue ſtrahlt in junger Herrlichkeit;
Kein Ziel iſt ihr geſteckt; ſie regt die Schwingen,
Das Weltgeheimniß ſiegreich zu durchdringen!

La Fontaine Brian.

Am südwestlichen Abhang des Hohnack's.“

„Ihr Herrn und Frau'n, gegrüßet sei't
In meiner Waldeseinsamkeit!
Ihr Jungfrau'n hold, ihr wilden Knaben,
Mein Wässerlein soll Alle laben.
Setzt euch in's Moos, auf's Felsgestein,
Und singt und lacht und plaudert drein!
Die Tannen schütteln Zapfen viel,
Ich gönn' sie euch zum luft'gen Spiel.
Und Haidenblüt' und Haidelbeeren
Will ich von Herzen gern bescheeren.
Doch hab' ich Andres noch zu thun,
Darf nicht hier oben müssig ruhn;

Ich muß in's Thal hinunter fließen,
In's Schweſterlein, die Fecht, mich gießen;
Ich muß mit ihr die bunten Auen
Mit friſchem Quellenguß bethauen,
Das Mühlrad und die Säge treiben,
Daß ſie in munterm Gange bleiben.
Ihr lacht kopfſchüttelnd in die Rund',
Ihr glaubt ich thu' euch Märchen kund,
Weil ich ein dürftig Wäſſerlein, —
Doch wißt! Nichts iſt zu ſchwach und klein,
's kann in der Welt doch Etwas ſein."

Graf Ulrich von Pfirt. [15]

1233.

Sage vom Schloß Hohnack.

Im Schloß Hohnack, zu ſpäter Nacht,
Von Pfirt Graf Friederich noch wacht;
An Volk und Land und Gut einſt reich,
Gefangen jetzt, dem Aermſten gleich.

Gefangen auf des Sohns Geheiß,
Im Bußgewand, der ſchwache Greis,
Im feuchten Thurme, froſtigkalt,
Die blaſſe, hagre Grabgeſtalt!

Da knarrt der Thüre Angel grell,
Herein tritt frech der Mordgeſell —
Der Sohn, Graf Ulrich: „Mach bereit
Zum Tode dich, aus iſt die Zeit!

„Du haſt's verſchuldet arg und ſchwer,
Geſchändet unſres Wappens Ehr',
Da baarfuß, mit geſchornem Haar,
Du dich gebückt dem Carneshar!

„Gebückt dich unter Biſchofszwang,
Am Halſe den Verbrecherſtrang!
Fahr' hin, fahr' hin! im Blute dein
Nur wascht das Pfirter Haus ſich rein!"

Mein Auge ſah die finſtre That,
Mein Zeuge kündet' den Verrath.
Der Vatermörder ſchnell entweicht
Eh' noch des Mondes Schimmer bleicht.

Doch als der Mord ward offenbar,
Verſammelt er die Söldnerſchaar:
„Den Mörder, ruft er, kenn' ich gut —
Es iſt des Vaters eigen Blut!

„Mein Bruder iſt's der, wie bekannt,
Vom Grimm, der Grimmel ſtets genannt;
Gebunden ſei der freyle Wicht,
Geſtellt vor ritterlich Gericht!“

Und, auf des Vatermörders Eid,
Gibt das Gericht den Spruchbeſcheid:
„Graf Ludwig, gegen dich erkannt
Iſt Schwertestod durch Henkershand!“

Umſonſt iſt ſeines Herzens Schrei:
„Ich bin vom Vatermorde frei!
Statt ein's, habt ihr der Opfer zwei,
Gott meiner Unſchuld Zeuge ſei!“

Jetzt vom Schloß Pfirt, als Herr allein,
Blickt Ulrich weit in's Land hinein:
„Mein auf den Höhn, mein sind im Thal,
So Städt' als Dörfer allzumal!

„Mir folgen Ritter hoch zu Roß,
Mir folgt der treuen Knechte Troß;
Und wieder weht in Glanz und Ehr'
Der Grafschaft Banner stolz und hehr!"

So schwindet eilig Jahr um Jahr,
Herr Ulrich steht im Greisenhaar;
Getrunken ist der Freudenwein,
Erblaßt des Glückes goldner Schein.

Auf's Leidenslager hingestreckt,
Hat ein Gedank' ihn aufgeschreckt:
„Kann Vatermord, kann Brudermord
Verbleiben ungesühnt sofort?"

Der ſchwerſten Sünde ſich bewußt,
Schlägt er voll Reu' die bange Bruſt,
Und aus der Lützeler Abtei
Ruft einen Beicht'ger er herbei.

Vor Gott und vor Maria rein
Nennt er als Mörder — ſich allein!
Da bricht im Tod des Auges Schein.
Gott mög' der Seele gnädig ſein!

Waldmeiſter.

Asperula odorata.

Rings durch alle Waldeswege,
Durch die ſaftigen Gehege,
Dringt ein wunderſüßer Duft
In die friſche Lenzesluft.
Dank dafür, Waldmeiſterlein,
Hoch ſollſt du geprieſen ſein!
Deine milden Gaben
Werden uns erlaben,
Groß und klein,
In dem würz'gen Maienwein.

Rothe und weiße Haidenblüte.“

Was ſuchſt du dich ſo müde
Wohl auf und ab die Höhn,
Nach weißer Haidenblüte?
Die roſ'ge iſt ſo ſchön!

Sieh, zu den Blütenlippen
Die Bienlein emſig ziehn
Und ſüßen Honig nippen
Und ſummen froh dahin!

So friſch im Sonnenglanze
Steht ſie in dichten Reihn,
Und füget ſich dem Kranze
So wunderlieblich ein.

„Auch mir lacht hold entgegen
Das roſ'ge Blütenkind,
Das hier ich allerwegen
Im reichſten Flore find'.

„Stünd' mir ſo nah das weiße —
Sucht' ich das roſ'ge auf:
Das iſt ſo Menſchenweiſe,
Das iſt ſo Weltenlauf!

„Wir gehn an manchem Gute,
Das nahe liegt dem Blick,
Vorbei mit leichtem Muthe
Und ſuchen fernes Glück."

Parnassia palustris.

Am Fuße des Hohnack's.

Die bunten Kinder der Natur
Sind längst im Sonnenbrand verglüht,
Noch ist auf hoher Wiesenflur
Ein zartes Blümchen noch erblüht.

Du bist's, dem Waldessaume nah',
Hebst aus dem Moosgrund licht und mild
Den Silberkelch, Parnassia,
Du, reinen Sinnes lieblich Bild.

Viola tricolor grandiflora.

(Pensée des Vosges. Denkblümlein. Kirschleger.)

Am weißen See.

Wer hat so reich mit zarter Hand
Dich hingestreut an Sees Rand,
Ringsum auf hoher Bergesau,
Du Blümchen weiß und gelb und blau,
Schön wie im schönsten Gartenflor,
Viola tricolor?

Das that mit liebevollem Sinn
Der Wasserrixen Königin:
Gedenket mein! gedenket mein!
Rief sie und sank zur Flut hinein —
Da blüht' ich tausendfach hervor,
Viola tricolor."

Arnica montana.

(Plantain des Vosges. Wohlverleih. Kirchleger.)

Auf der Gebirgswiese des Berges.

Hoch und höher stets hinauf
Strebt des rüst'gen Wanderers Lauf,
In des Alpenberges rief'gem Grund
Gehet er selber sich den Pfad.

Weilend unterm Himmelblau
Schaut sich hin Cerfmoosau,
Mit der milden Arnica
Ueberstät fern und nah.

Wie im Windeshauch so hold
Wiegt des Strahlenkätzchens Geld!
So in rechter Glanzeslust,
Ihrer Goldkraft sich bewußt.

Wunden stillt sie mancherlei,
Heilt denen sonst — Wohlverleih.
Wohl verleiht' auch den dem Schmerz,
Wo da kommt, o Menschenherz!

Volksweise.

Auf dem Platzen aus dem Harz.

In des Wanderers nacht kein Ende,
War nicht lang genug der Tag?
Nein, es bringt die Nacht zur Spende
Was sie Schönes nur vermag!

Auch die Nacht hat reiches Leben,
Oeffnet Herz und Augen hell!
Frisch hinaus! was will es geben?
Springt ein neuer Freudenquell!

Sehr, es bricht ein Glanzgeschmeide
Ob des Paradieses Wald;
Aus geheimnisvollem Dunkel
Steigt der Vollmond elfenhaft.

Weithin wirft die Silberlichter
Er umher in Berg und Thal,
Füllt, ein testamentlicher Richter,
Alles rings mit Sonnenstrahl.

In den Zweigen hin und wieder
Wiegt er sich im sanften Wind;
Mit dem Sternenzelt auf und nieder
Spielt er wie ein fröhlich Kind.

Allerquälend weht die Düfte
Aus dem üppigen Rosenstrauch,
Und Nesseln in die Klüfte
Streu'n den süßen Giftrauch.

Flatterrock, Schalkaar, Schelmen
Gelrad um manch Glimmerherz.
Und die wilden Tanzen gleiten
Bald in Wonne, bald in Schmerz.

Und im Kot, auf heft'gem Fieber,
Sind die Lüglein auch erwacht,
Deutschherrn lets nur ihre Lieder
In die prächt'ge Mondennacht.

Traum hinaus, es glänzt so milde
Der verklärte Herzensraum!
Seine schönsten Lichtgebilde
Weben mir in frohen Traum.

Der Cerabos

auf den drei Achten.

Gedicht von Gleichen.

Es fendte die Sonne den goldenen Strahl
Auf des Cerabos heilige Halde;
Es glänzten die Eichen, es glänzte das Tal,
Die Vögel sangen im Walde.
Da, ehemals verschwindet das himmlische Ch
Im Walde die Tiefer verhallen:
Aus schwarzem Gewölke, hell und hell,
Die Tropfen rauschen und fallen.
Eine See, eine schlimme, warf den Cons.
Cerabos, Cerabos.
Deine Tücke war groß!

Der Frauen, der Jungfrau'n mannige Schaar,
Sie flog zu der duftigen Weide:
Doch in dem Becher, so süß und klar,
Der lockende Mühlstrom fließe.

Da einmale, — war's nur ein böser Traum? —
Da fröstelt's Alle voll Schauer:
Denn grau ist und trüb der wildige Schaum,
Wie Gift so scharf und so sauer.

Eine See, eine fürchterne, warf den Leib.
Ertrunken, Ertrunken,
Deine Stätte war graß!

Zu den süßen trauten, freundlichen Ort,
Da sang durch die Hallen der Hütte
Manch heiteres, leichtgefügtes Wort;
Man lacht' und man scherzt' auf der Stelle.

Da, einmale verstummt' der geschäftige Mund,
Er schwang nie das leise Gewebe;
Es wandte die Hand vom hungrigen Schlund
Verfaul'ne, verfaulte Speise.

Eine See, eine fürchterne, warf den Leib.
Ertrunken, Ertrunken,
Deine Stätte war graß!

Doch, einmalen [illegible] mutter auf Berg und Thal
Die Sonne, die Vöglein singen;
Die Welt sah wieder [illegible] allemal,
Und Blüte die Gefilder erklangen.
Wofür die Wandlung? — Ich will euch vertrau'n
Was gerudet das Singen und Klingen:
Der Winkold sahe fest im Morgengrau'n,
Auf breitgerüstetem Wagen.
Der Fee, der schlimmen, Bub wir los!
Caradoc, Caradoc,
Deine Ehre war groß!

Nächtliches Abenteuer

im alten Hotel, Zimmer Nr. 2.

14. August 1832.

„Die Ratte die naschte so lange sie mag,
Sie, wenn sie ein Brötchen hätte!“
Goethe.

Was, Ratte? Ich bitte mir's förmlich aus
Mich etwas Besseres zu achten!
Ich bin eine feine, gelehrte Maus
Und nicht auf Speck geht mein Trachten.

Was, Brötchen? Auch auf Brötchen nicht
Und nicht auf Brötchen noch Brocken:
Ich leb' mich im silbernen Mondenlicht —
An eines Gelehrten Locken.

Denn gelehrt ist er, vom Kopf bis zum Fuß.
Drum sind's gewiß auch die Socken!
Und die will ich mir, zu gelst'gem Genuß,
In meine Suppe zerbrocken.

Der Briefbote.

»Le facteur! le facteur!«

Aus Oſt und Weſt, aus Süd und Nord,
Briefſtauben fliegen fort und fort.
Der Bote kommt gegangen,
Er hat die Tauben gefangen,
Und aus dem wohlverwahrten Sack
Nimmt er den räthſelvollen Pack.
Drum eilt auch Alles, Groß und Klein,
Umſtürmet ihn in bunten Reihn.
Es klopft das Herz:
Freud' oder Schmerz?
Hier, roſiger Rand —
Der Liebe Pfand!
Dort, Trauerband —
Ein Vliger ſchwand!

So lautet in die Runde
Die Kunde
Von froher und von trüber Stunde,
Wie 's eben sich begeben
Im wechselvollen Leben.
Wir rufen mit den Frohen: Heil!
Wir nehmen treu am Leide Theil;
Des Dichters Spruch erfüllt das Herz:
„Getheilte Freud' ist doppelt Freud',
„Getheilter Schmerz ist halber Schmerz!"

Zum Abſchied.

Scharf weht der Wind, es röthen ſich die Zweige,
Im Wieſengrund die Herbſtzeitloſe blinkt;
Die holden Sommertage gehn zur Neige,
In mattem Schein die Sonne niederſinkt.

Wie bald, wie bald hat alle Luſt ein Ende!
Hier, wie im Leben, heißt die Loſung: fort!
Lebt wohl! Wir reichen treulich uns die Hände —
Auf Wiederſehn! iſt unſer tröſtlich Wort.

Anmerkungen.

Der Bergplan auf welchem sich das Kloster und die Wallfahrtkirche U. L. F. zu den Drei-Aehren befindet, nebst zwei größeren Gasthöfen, dem Hôtel aux Trois-Epis und dem Hôtel des Trois-Rois, sowie einigen Wirthshäusern und Privatgebäuden, erhebt sich 582 Meter über die Meeresfläche und gehört zu den drei Gemeinden Ammerswelher, Niedermorschweiher und Türkheim. Die Wallfahrtkirche wurde bis zu Ende des Jahres 1874 von den Missionaren „des kostbaren Blutes Jesu" verwaltet; seitdem ist diese Sorge zwei Weltgeistlichen übertragen. Als Sommerstation zählen die Drei-Aehren zu den schönsten Punkten des ganzen Rheinthals.

I.

Die Wallfahrt-Legende. Außer dieser frommen, nach Schöpflins Elsässischer Topographie behandelten Sage, sind noch einige andere in Umlauf. Die von den Pilgern als wirkliche Begebenheit angenommene, ist folgende:

„Ein Schmied von Orben, Namens Dietrich Schöre, begab

sich den 14. September 1491 zu Pferd aus seinem Orte nac
Niedermorschweiher, um auf dem Markte daselbst Getreid
zu kaufen. Da gelangte er, oben auf dem Bergplane, z
einem alten Eichbaume, in dessen mächtigem Stamme da
Bild „der schmerzhaften Mutter" aufgestellt war. Bei seine
Anblicke stieg der fromme Mann vom Pferde, kniete nied
und sprach ein herzliches Gebet für die Seele eines arme
Mähders, der in demselben Jahr an dieser Stelle dur
einen Schlangenbiß um's Leben gekommen war und zu dess
Andenken jenes Bild von dessen Freunden und Verwandte
gestiftet worden. Siehe, da füllte sich der Raum um di
Eiche plötzlich mit rosenlichtem Glanze, und vor ihm stan
die Himmelskönigin selbst, in weißem strahlendem Gewande
In der rechten Hand hielt sie einen Fruchtstengel aus dre
drei Aehren sich erhoben; in der linken, einen Eis
zapfen. Mit sanften eindringlichen Worten belehrte Mari
den Mann über die Bedeutung der sinnbildlichen Zeichen
die sie in den Händen trug: Fruchtbarkeit und Segen alle
Art verkünden die drei Aehren den Umwohnern, wenn si
ihre Sünden bereuen und sich zu besserm Lebenswandel be
kehren wollen; der Eiszapfen aber bedroht sie mit Krank
heiten, Hagel und Mißwachs, im Falle sie unbußfertig i
ihren Sünden beharrten. „Gehe dahin, setzte sie hinzu

verkündige den Leuten drunten was Du gesehn und gehört· ermahne sie zur Reue, zu guten Werken und Bittgängen.' Mit diesen Worten verschwand die glänzende Erscheinung.

„Schöre ritt in Gedanken über dieselbe versunken und über den Auftrag, den er erhalten, langsam den Berg hinab.

„In Niedermorschweiher angelangt, begab er sich auf den vielbesuchten Markt; allein er getraute sich nicht Jemanden von seiner Erscheinung und von dem aufgetragenen Befehl zu sprechen, aus Furcht man möchte ihm keinen Glauben beimessen und seiner nur spotten.

„Er kaufte also sein Getreide und schickte sich an den voller Sack auf sein Pferd zu laden, wie er dieß immer gethan Allein trotz aller Kraft, die er anwandte, konnte er den Sac nicht von der Erde bewegen. Er rief einen Bekannten dann mehrere andere zu Hülfe; auch ihren vereinten Anstrengungen wollte es nicht gelingen den Sack emporzuheben

„Jezt aber durchfuhr ihn plötzlich der Gedanke an di Erscheinung auf dem Berge und an den Befehl der heiligen Jungfrau, den er aus Menschenfurcht verheimlicht hatte Er fiel auf seine Knie nieder, bat Maria inbrünstig um Vergebung und verkündete allem Volke was er gesehn und gehört und rief alle zur Buße auf. Nun trat er wieder zu seinem Pferde und siehe, der Sack ließ sich wie sonst mi

leichter Mühe aufladen und getrost ritt Schöre seinem Wo
orte zu."

Seine Erzählung wurde nach und nach in der gan
Umgegend bekannt; Buß- und Bittgänge wurden in al
Dorfschaften gehalten. An der Stelle wo der Eichbaum
dem Gnadenbilde gestanden, erhob sich bald nachher e
Kapelle, die der heiligen Jungfrau zu den Drei-Aehr
geweiht wurde und später die Erbauung einer Kirche u
eines Klosters veranlaßte.

2.

Sonntagsfeier im Drei-Aehren-Paradie
Paradies heißt ein von mehreren Pfaden durchkreuzte
mit Ruhebänken versehener Tannenwald und Eichenhurs
östlich und nordöstlich vom Hôtel aux Trois-Épis, der als be
beliebteste Spaziergang in nächster Nähe, zu allen Tagszeite
vielfach besucht wird.

3.

Abends auf dem Galz. Der Weg zum Galz, nord
östlich vom Hotel, führt durch's Paradies oder oberhalb dem
selben hin, beim Bras de fer vorbei; eine Inschrift auf einem

Steine weist den Pfad nach der Höhe. Auf dem von einem Steinkreis umgebenen Gipfel dieses 740 Meter hohen Berges genießt man der herrlichsten Rundsicht, östlich: nach der Ebene, vom Straßburger Münster an bis zum Fuß des obern Jura's, und vom östlichen Abhang der Vogesen bis über den Rhein und den Kaiserstuhl bis zum Schwarzwald, mit unzähligen Ortschaften; — westlich nach den hohen Bergrücken in deren Vertiefungen der weiße und der schwarze See in stiller Einsamkeit fluten; auf den nähern Höhen weißblinkende Häusergruppen oder einzelne Höfe. Die vogesischen Burgruinen, die man von der Salzspitze aus sehn kann, sind, vom Norden beginnend: Ortenberg, am Eingang des Leberthales; die Hohlönigsburg; die Rappoltsteiner Schlösser; Bilstein, oberhalb Hunaweiher; Wineck, bei Katzenthal, — Plixburg; Hohlandsperg, Egisheim und Schrankenfels, südwärts.

4.

Das Alpenglühen, vom Salz gesehn. Dieses prachtvolle Schauspiel sieht man schon vom Hotel aus, oft auch bei Sonnenaufgang, wo dann der gefällige Gastwirth das Zeichen dazu durch Klopfen an den Thüren gibt, mit den Worten: On voit les Alpes!

5.

Ingersheim ist ein schöner Marktflecken an der Fecht und an der Bergstraße gelegen. Fußgänger nehmen, von Colmar aus, gerne den Weg zu den Drei-Aehren hierdurch und über Niedermorschweiher.

Es ist ein hie und da verbreiteter Volksglaube, daß verstorbene Wöchnerinnen, noch sechs Wochen nach ihrem Tode, allnächtlich die verlassenen Säuglinge besuchen und stillen. Man muß ihnen deswegen ein Paar Schuhe anlegen, denn es heißt „sie müssen über spitzige Steine, durch Disteln und Dornen." Ueber diese und noch einige andere Ingersheimer Volkssagen, s. meine Sagen des Elsasses, St. Gallen, 2. Aufl., S. 97—101.

6.

Ratzenthal, ein altes elsässisches Dörfchen, über dem sich das schon zu Anfang des 16. Jahrhunderts zerstörte Schloß Wineck erhebt, ein ehemaliges Lehen des Grafen von Pfirt. Von der Bellevue aus wendet sich der Waldweg rechts und führt in einer kleinen halben Stunde nach dem Dörfchen.

Der Katzenthaler Wein war ſchon in alten Zeiten berühmt, auch preiſt ihn der Straßburger Satyriker Johann Fiſchart, in folgenden Reimen:

O Katzenthaler und Lüppelſperger von Reichenweyer,
Wie halten euch meine Lippen ſo theuer!

7.

Rebellandſchaft vom Belvédère geſehn. Das Belvédère bildet den ſüdlichen Abhang des 735 Meter hohen Frauenkopfes; es iſt wenige Minuten vom Drei-Aehren-Plateau entfernt und bietet eine herrliche Ausſicht in den Anfang des Münſterthals, nach den über den Pachthöfen von St. Gilles gelegenen Schlöſſern Plixburg und Hohlandsperg, hinter welch letzterem die beiden höchſten der drei Wartthürme von Egisheim hervorſchauen; über die von der künſtlichen Bergſtraße verſchlungenen Windungen hinaus, nach der Rheinebene; weſtlich und nordweſtlich nach den Wasgaubergen.

8.

Das Schloß Plixburg liegt am Eingange des Münſterthals auf einem kleinen Vorberge unterhalb des Schloſſes

Hohlandsperg. Sein Urſprung iſt unbekannt, fällt aber wahrſcheinlich in die Zeit der Hohenſtaufen. Die älteſte Meldung davon befindet ſich in den Colmarer Dominikaner-Annalen, in welchen, zum J. 1276, die Meldung vom Tode der Gattin des elſäſſiſchen Landvogts Wernher von Hattſtatt, einer Tochter Ulrich's von Pfirt, verzeichnet iſt. S. über Plixburg noch: Sagen des Elſaſſes, S. 89, und Alſatia 1868—1872, S. 419 u. f., wo das, im Colmarer Bezirks-Archiv im Original vorhandene, merkwürdige Teſtament Wilhelm's von Plixburg, vom J. 1513, abgedruckt iſt.

9.

Um zur Solitude zu gelangen, ſchlägt man die neue prachtvolle Straße nach Urbeis ein, links vom Chalet Hartmann, und geht etwa 20 Minuten vorwärts bis zu einem Punkte, wo ſich linker Hand ein Felsblock befindet, mit Bezeichnung des Weges; weiterhin, immer links, iſt ein zweiter mit dem Namen Solitude. Nachdem man ſich dort ausgeruht, kehrt man auf demſelben Pfade zurück und geht der Meierei zu, bis ein Stein die Aufſchrift Sentier Louise zeigt, der reich an ſchönen Waldtheilen, gewöhnlich zum Rückweg genommen wird und unten am Hôtel des Trois-Rois ausmündet.

10.

Die Surprise ist ein mit Steinbänken versehener, lieblicher Aussichtspunkt, auf dem nördlichen Abhang des Frauenkopfes. Der Weg dahin führt links vom Kloster hin, wo man den ersten Pfad, ebenfalls zur linken Seite, aufsteigt und verfolgt bis zu dem Punkte wo er sich nach und nach abwärts senkt; noch auf der Höhe, muß man sich rechts wenden und kommt nach wenigen Schritten an die gewünschte Stelle.

11.

Zum Chaos gelangt man zwischen den beiden Wirthshäusern l'Étoile und Notre-Dame hin, indem man den Pfad verfolgt, der die Waldwiese durchschneidet, und sodann im Walde weiter geht bis zu einem das Chaos bezeichnenden Steine. Auf der Höhe biegt der Pfad links hin und führt zur Roche du Corbeau, einem herrlichen Punkte, den Freund Kugler, von Colmar, entdeckt und zuerst bekannt gemacht hat.

12.

Zur Fia-Côte zu kommen, wählt man einen der Pfade, welche vom mittlern Theile des Frauenkopfes, links vom Kloster, zuerst etwas aufwärts, sodann abwärts führen; im Thälchen angelangt, steigt man wieder empor und wendet sich rechts hin. Die Stelle ist an der Tannengruppe, die sich auf dem Hügel erhebt, von weitem schon leicht erkennbar.

13.

Der Riese vom Hohnack. Der gewaltige, wallförmige Gipfel des 980 Meter über die Meeresfläche liegenden Hohnack's dient, der Sage nach, dem Riesen der mit seinen Armen die Berge aus einander riß und das Münsterthal bildete, zur Grabstätte und heißt deswegen das Riesengrab. Auf diesem Gipfel befinden sich eine Menge über einander liegender Sandblöcke, 3 bis 8 Meter lang und 1, 2 und 3 Meter breit. Der seltsamste ist ein kreisförmiger Block, der auf mehrern andern wie auf einem Gestelle ruht; auf demselben sind 4 Tröglein eingegraben, in welchen sich das Regenwasser sammelt. Dieser Block, wahrscheinlich ein celtisches Denkmal, wird vom Volke Hexenkessel genannt.

14.

Fontaine Brian. Der Weg zum groſsen Hohnack führt auf der Süd- und Südweſtſeite des Belvédère's hin; man kann entweder die breite Landſtraße oder am Anfange des Waldes, linkshin den Pfad verfolgen, der dann wieder auf einen breiten Weg, zu den obern Häuſern von La Baroche, leitet. Man wendet ſich linksum und verfolgt, über die Wieſe, den am ſüdöſtlichen Ende des Hohnacks anhebenden Pfad bis ein Stein mit der Inſchrift der Quelle ſich zeigt. Ehe man an denſelben gelangt, weiſt ein anderer Stein nach dem Rappenfels, von dem aus man eine ſchöne Ausſicht in's vordere Münſterthal hat.

15.

Graf Ulrich von Pfirt. Zum nähern Verſtändniß dieſer Sage, die nach dem Volksmunde erzählt iſt, jedoch zum Theil auf geſchichtlichem Grunde ruht, diene folgende kurze Darſtellung der vorhergehenden Begebniſſe:

Im Jahr 1232 hatte Friedrich II., Graf von Pfirt, den Biſchof von Baſel, Heinrich von Thun, nebſt ſeinem Gefolge, Geiſtlichen und Laien, bei Altkirch überfallen, geplündert

und gefangen nach dem dortigen Schloſſe gebracht. Die Freiheit wurde ihnen nur unter Zurücklaſſung einiger Geißeln und einer ſchriftlichen Erklärung gewährt, in welcher der Biſchof auf den Beſitz einiger ſtreitigen Herrſchaftsgüter im Ajoie und Saligniac verzichtet, auf die er, gegen Friedrich von Pfirt, Anſpruch machte. Sobald er wieder in Sicherheit war, verklagte der Biſchof ſeinen Feind beim Landgrafen des Ober-Elſaſſes, Albrecht IV., Grafen von Habsburg. In Folge dieſer Anklage, erließ das Landgericht von Meyenheim den 31. Dez. 1232 ſeinen Spruch gegen Friedrich von Pfirt. Er lautete unter Anderm dahin, daß der Graf ſelbſt, die Dienſtleute ſeines Hauſes, ſowie ſeine Kinder, zur Sühne des begangenen großen Verbrechens, die unter dem Namen Harneskar bekannte Strafe zu erdulden hätten. Jedes, ſeinem Range gemäß und nach üblichem Brauche, ſollte denſelben vom Spalenthor bis zur Kirche der h. Jungfrau, dem Münſter, tragen. Die Strafe des Harneskar, vom italieniſchen anese-carica, Laſt des Sattels, beſtand darin, daß die Schuldigen mit einem Sattel auf dem Rücken eine gewiſſe Strecke weit gehn und alſo belaſtet zurückkommen mußten; ſie wurde im Mittelalter oft gegen Ritter angewandt. —

Daß Friedrich II. durch ſeinen Sohn Ulrich ermordet wurde, daß dieſer aber die Schuld auf Ludwig zu ſchieben

wußte, jedoch auf seinem Todesbette die Wahrheit bekannte, ist geschichtlich erwiesen. In seiner Histoire des Comtes de Ferrette (1863) weist A. Quiquerez nach, daß der Mord im Schlosse Pfirt vollbracht wurde. Andere Geschichtsschreiber, sowie die Volkssage, versetzen jedoch die Scene nach dem Schloß Hohnack, welches damals, nebst Thann und dem Schlosse Wineck, zu Pfirt gehörte. Grimmel war in der That Ludwig's Uebername, den er seiner zornigen Gemüthsart wegen erhalten hatte.

Ulrich hatte auch noch einen zweiten Mord auf seinem Gewissen, den von Rudolf, Grafen von Sogren, wie er es ebenfalls in seiner Beichte bekannte. Die von ihm auf seinem Todesbett gemachte Erklärung, hat sein Beichtiger, auf Ulrich's Bitten, in lateinischer Sprache auf Pergament geschrieben und mit des Sterbenden Insiegel versehen. Das Original besitzt Hr. Quiquerez. Da diese Urkunde zum Verständniß des Schlusses unserer mitgetheilten Sage gehört, so mag sie hier in der Uebersetzung folgen:

„In Gegenwart Gottes und Maria's, seiner Mutter, er-
„klären Wir Graf Ulrich von Pfirt, hiemit, daß der Mörder
„unseres Vaters Friedrich, nicht unser Bruder Ludwig ist,
„den Wir fälschlich angeklagt und, auf den väterlichen Fluch,
„von der Erbschaft ausgeschlossen haben, sondern Wir

„Ulrich Gott verzeihe mir [1] diesen Vatermord und auch den „Tod Rudolf's, Grafen von Sogren, den Wir mit demselben „Dolche ermordet und heimlich in der Burg Sogren begraben „ließen. Am Ende unserer Tage angelangt, beichten Wir „daher alle unsere Sünden dem Ehrw. Benedikt (von „Lützel) der meine Beichte aufschreibt, als ein Denkmal „meines Verbrechens und meiner wahrhaften Buße. Deß „zum Zeugniß, ist gegenwärtiger Urkunde Unser Siegel an„gehängt. Gegeben im Jahr des Herrn MCCLXXV, am Tage „vor dem Februar."

16.

Die Haidenblüte, Calluna, Erica vulgaris und Erica alba, ist besonders üppig auf dem Frauenkopfe, des Wegs entlang, der obenhin nach der Roche du Corbeau führt.

17.

Parnassia palustris auch hepatica alba, Studentenblume, elsäss. wysses Lewerblüemle. Kirschleger, Flore, 2e éd., tome I, p. 64, sagt davon: «C'est une des plantes les plus intéressantes au point de vue morphologique.»

---

1. Ich und Wir, ego und nos, stehen abwechselnd im lateinischen Texte.

18.

Arnica montana, heißt auch volksthümlich Panacée des chutes, Fallkraut, Engelstrank. «C'est une des plus belles synanthérées des Hautes-Vosges et du Schwarzwald; rare dans le Jura.» Kirschleger, I, 353.

Riesberg ist der allgemein übliche Name des hohen, breiten Bergrückens hinter dem weißen und dem schwarzen See. Einige elsässische Schriftsteller nennen ihn Reisberg.

19.

Nächtliches Abenteuer im alten Hotel, Zimmer Nr. 2. Der elsässische Gelehrte, dessen Name weithin berühmt ist, wurde durch wiederholtes Gekratze an der Bettdecke geweckt; beim Mondlicht bemerkte er eine Maus, die bei seiner ersten Bewegung davon sprang. Des andern Morgens, als er nach seinen Socken suchte, fand er eine derselben zur Hälfte in ein Mausloch gezogen. Beim Frühstück forderte mich Freund Nesstzer auf, das nächtliche Abenteuer in Verse zu bringen, was demnach alsobald geschah. — Der sinnige Leser findet wohl von selbst, welche Art von Schriftstellern, durch die Maus im Gedichte sinnbildlich dargestellt werden soll.

Nachſchrift. Obige Worte ſchrieb ich im Auguſt 1872. Friedrich Bodenſtedt, der geniale Mirza-Schaffy, bringt, in ſeiner 1876 erſchienenen „Einkehr und Umſchau", folgende Verſe, die mit meiner Idee im vollem Einklange ſind:

„Das Große bleibt in allen Landen
Der großen Menge unverſtanden.
Erſt wenn man es zerſtückelt und verkleinert,
Wird es in Brocken verallgemeinert."

Inhaltsverzeichniß.

	Seite
Vorwort.	VII
Gruß in die Ferne. 1873	1
Herauf zu den Höhn! 1869	3
Wallfahrt-Legende. 1834	5
Warum zieht's dich nach Drei-Aehren? 1872	8
Der Bergwald. 1868	11
Sonntagsfeier im Drei-Aehren-Paradiese. 1867.	13
Abends auf dem Salz. 1872.	16
Das Alpenglühen vom Salz gesehen. 1869	19
Bellevue. 1873	20
Der Wöchnerin Wiederkehr. 1864	22
Der Katzenthaler. 1876	25
Rebellandschaft, vom Belvédère gesehen. 1872.	27
Das weiße Fräulein vom Schloß Pfirburg. 1875	29
In der Solitude. 1873	31

Gal 88 360

Seite.

Auf der Steinbank der Surprise. 1873 32

Die Waldwieſe. 1839 34

Das Chaos. 1873 35

La Roche du Corbeau. 1872 37

Auf der Fia-Ote. 1872 38

Der Rieſe vom Hohnack. 1872 40

La Fontaine Brian. 1872 42

Graf Ulrich von Pfirt. 1873 44

Waldmeiſter. 1877 49

Rothe und weiße Haidenblüte. 1873 50

Parnassia palustris. 1873 52

Viola tricolor grandiflora. 1873 53

Arnica montana. 1873 55

Vollmondnacht. 1873 57

Fee Carabos auf den Drei-Aehren. 1874 60

Nächtliches Abenteuer im alten Hotel. 1872 63

Der Briefbote. 1873 65

Zum Abſchied. 1873 67

Anmerkungen 69

Erwinia,

ein Blatt zur Unterhaltung und Belehrung,

in Verbindung mit Schriftſtellern

Deutſchlands, der Schweiz und des Elſaſſes,

herausgegeben

von

August Stöber.

Erſter Jahrgang. 1838.

Straßburg,
Druck und Verlag von G. L. Schuler, kleine Gewerbslaube Nro. 5.
1838.

Inhaltsverzeichniss.

(* Die Ziffern geben jedesmal die Nummern an.)

I. Vermischte Gedichte.

Bechstein, Ludw., (Sachsen-Meiningen).
Ein Traum. 4.
Bopp (Darmstadt).
Grabverse. 9.
Bodmer, Karl, (Darmstadt).
Die drei Jahren. 4.
An Ludw. Grim. 11.
Hartmann, A. Jr., (Strassburg).
Erwinia. 5.
Kirchein. 8.
Die weite Reise. 16.
Hirp, Daniel, (Strassburg).
Der Gang zur Kirche. 23.
Der Klausner auf Girbaden. 23.
Hilzer, Wilh., (Frankfurt a. M.).
Weihgruss. 2.
Freie Sendung. 12.
Nachfeier. 25.
Seelenleben. 29.
Kinkel, Heinrich, (Darmstadt).
Poetische Medaillons. 20.
Kurz, Hermann, (Buoch, bei Waiblingen).
Diesseits und Jenseits. 24.
Lamey, August, (Strassburg).
Das ledige Pferd. 1.
Die Orgel. 13.
Die zwei Mönche. 18.
Die Unschuld. 30.
Die letzte Feier. 30.
Otte, Jr., (Mülhausen).
Erde und Heil. 11.
Der Dom von Hildesheim. 17.
Sch., C., geb. S.
Ueber einer Frau an ihren gefangenen Gatten. 6.
Schnezler, August, (Karlsruhe).
Berthold Schwarz. 9.
Tod und Leben. 14.
Erwin von Steinbach. 31.
Sartig, Ino, (Strassburg).
Waldräuber. 10.
Stöber, Adolf, (Oberbronn).
Frühlingsbote. 5.
Der 300jährigen Feier des Strassburger Gymnasiums. 15.
Heiliger Ivo. 18.
Weihnacht. 21.
Beim letzten Abendsonnenblick. 28.
Gang durch den Herbstwald. 27.
Der Auswanderer Ueberfahrt. 33.
Stöber, August, (Badenweiler).
Neujahr. 3.
Strauss. 4.
Distichen. 10. 21. 31.
Lied zur 300jährigen Feier des Strassb. Gymnasiums. 15.
Das Herz. 19.
Herbstbilder. 26.
Im Winter; die Tertie. 31.
Weihnachtslied. 34.
Winfred — C. A. Candidus, (Strassburg).
Das Strumpfband. 1.
Die Engelein. 7.
Himmelsschlüsselchen. 22.
Strauss. 23.
Maria. 35.

Jonien, nach Lamartine. 7. 8.
Menschenlieben, nach Ph. Becker. 25.
Volkslieder aus den Inseln des nördlichen Indiens. 22.

II. Plastische Bilder und Sagen.

Lamey, Aug. — Rheinsagen. 24.
Otte, Jr. — Die Gräberbrüder. 28.
Stöber, Ad. — Der Zürcher Zug mit dem Pfeifferer. 2. 3.
Der Schatzgräber im Gerthof. 8.
Die Legende von der heiligen Odilie. 12. 13. 14.
Stöber, Aug. — Der Bellberg. 16.
Der Silberwerg von Mariakirch. 10.
Hugo von Tübingen. 21.
Mönch von Schwarzenburg. 21.
Wild, Karl. — Niedermünster. 34.

III. Erzählungen, Novellen, u. s. w.

Drei Lose, von August Stöber. 1. 2. 3. 4.
Der Tag der Hochzeit. 3. 4. 5. 6.
Der Jugendbund, von Hermann Kurz. 6. 7.
Viele Güter als der Tod, Legende von Bulwer. 9.
Der Bücher und der Taube, von Luise Schimmer. 10. 11.
Ansetta, von Georg Lasser (Aug. Stöber). 13. 14.
Herr von der Seid, von Georg Lasser. 15.
Die beiden Müller. 17.
Der italienische Mordbrand, nach Browne, von Karl Otte. 20. 21.
Jules Joglos, nach Fr. Soulié. 22. 23.
Eine Frau für einen Tamer. 26. 27.
Eine unvortheilhafte Heirath (aus der Europa). 27. 29.

Der Conditor, von Franz Dingelstedt (aus der Europa). 28.
Das Mädchen von Interlaken, von Wilhelm von Chezy. 29. 30. 31. 32. 33.
Jon und Marietta, aus dem Englischen von Karl Ott. 34.
Der Tribun der Neger. 34.
Der Verlobungsabend, aus dem Französischen von Fr. Braun. 35.

IV. Literarische Abhandlungen, Kritiken, u. s. w.

Adriani Leman (aus dem Dänis). 4. 5.
Ferdinand Freiligrath, von Aug. Schnezler. 16.
Friedrich Rückert, von Aug. Notnagel. 21. 22.
Jos. von Eichendorff, von Aug. Notnagel. 29. 30.
Der heilige Graf, von Aug. Notnagel. 30.
Peter Sawyer's Panorama de l'Allemagne, von August Stöber. 18. 19.
Der Satyriker J. P. Moscherosch, von Aug. Stöber. 24. 25.

V. Reisebeschreibungen, Mittheilungen aus der Völker- und Länderkunde; Naturgeschichte.

W. Schimper's Reise in Abessinien nach Afrika. 8. 9. 10. 11. 12.
Sibirische Haustiere. 12. 13. 14. 15.
Hochgetriebenheit des Algierers. 5.
Die Juden in Algier. 7.
Die Wälder in Brasilien. 25.
Die Ostsee. 32.
Zahnschmerzen in Brasilien. 27.
Die Kreuzotter(stumpf. 34.
Heilvermögen(ich der Thiere. 16.

VI. Aufsätze verschiedenen Inhalts.

Briefe aus den vier Jahreszeiten des Lebens, von K. Büchner. 7. 8. 9.
Lasta, von K. M. 7.
Die Schlacht von Tüpen. 18. 19.
J. Douglas, Charakterzeichnung, nach Froissart. 26.
Karte des Grossen Raths nach Jerusalem. 32.
Der Pfahlerd. 31.
Die Penanz bei verschiedenen Völkern. 22.
Sprachgebilder. 24. 29. 33.
Englische Gerichtsscene. 2.
Morgenlied von W. Kilzer. 22.
Vom Berge, von W. Kilzer. 26.
Die drei Kronen der Russischen Kaiser. 9.
Inschrift von Göthe. 20.
Interessheitsrecht. 32.
Sanskritisches Sprichwort. 9.
Sprachbemerkung. 10.
Kleffisch und Romanisch, von L. Schnezler. 34.
Thorwaldsens Rückkehr nach Kopenhagen (aus dem Kunstblatt von D. Schorn.) 33.

VII. Aphorismen.

Von Schnezler, Aug. 30. 31.
Stöber, Aug. 1. 4. 28. 29.
Winfred. 34. 35.

VIII. Kunstausstellungen.

Ausstellung des elsässischen Kunstvereins 1838, Berichte von Winfred. 14. 15. 16.
Ausstellung des rheinischen Kunstvereins 1838, Berichte von Winfred. 19. 20. 21. 22. 23.
Düsseldorfer Kunstausstellung 1838, von L. v. H. 30. 31.
Ausstellung altdeutscher Gemälde in Straßburg. 17. 18.

IX. Elsässisches.

Die roten Dreikönige. 5.
Das Banket bei der Jahrfeier des Strasb. Gymnasiums. 13.
Rückblick auf das neunhundertjährige Gymnasialjubiläum, von Adolf Stöber. 69. 19.
Das Kriegsjahr, von Leo Sarto. 8.
Jr. Ph. Reinbold, Biographie. 6. Beiblatt.
J. Jr. Lorbeer, biographische Skizze. 8.
J. Ph. Lauber, biographische Skizze, von Ferdinand Braun. 10. 11.
Über die Fortsetzung des Dictionnaire de l'Alsace, von Horrer, durch Breslau Lobstein. 10.
Die Sitte elsässische Sage. 28.
Ein Besuch bei Pfeffel, von Ehrenfried Stöber. 16.
Gedichte von Daniel Hirz, kritik von August Stöber. 23.
Die Hochzeitsgebräuche am Münster. 1.
Die Bauernklage um der Münsterer. 6.
Die Reliquien an der Münsterorgel. 9.
Kloster Stephansfelden. 23.

X. Räthsel, Charaden, u. s. w.

Homonyme (Satz). 1. — Homonyme (Strauß). 3. — Charade (Eisenbahn). 7. — Räthsel (Schiff). 9. — Charade (Ballade). 9. — Palindrom (Strey). 14. — Charade (Hufschmied). 19. — Logogryph (Saal, Maal, u. s. w.). 21. — Räthsel (Stern). 23. — Palindrom (Sie, Gie). 23. — Logogryph (Heim, Keim, u. s. w.). 26. — Homonym-Charade (Schneeball). 29. — Logogryph (Senfe, Lenfe). 32. — Räthsel (Ach). 33. —

XI. Miscellen.

6. 8. 12. 20. 28. 32. 33.

XII. Kleine Chronik.

1. 2. 3. 5. 6. 9. 10. 13. 14. 17. 20. 21. 22. 24. 26. 29. 29. 30. 32. 33. 34. 35.

Musikblatt.

Walzen von Aug. Stöber, componirt von J. B. Kastner.

ERWINIA.

Ein Blatt

zur Belehrung und Unterhaltung.

Nro. 1.

Samstag, den 3. Mai 1828.

Das letzige Pferd.

Auf der Walstatt Saum ein Renner
Still bei allen Todten lag;
Drüben am Hügel von Trompeten
Ob der Strauß am fruhen Tag.
Sieh, das Roß ist aufgestanden,
Laufschnt wo das Spiel erklingt,
Hebt die Nüstern, die entflammen,
Und die hohen Klänge trinkt.

Schüttelt wiehernd bald die Mähne,
Die vom Blut der Wunden starrt;
Schlug der Hufe eine ihm näher,
Helme glänzen und Standart',
Weiß geordnet zog Geschwader,
Pferde mit dem Reiter schwer;
In die Reih'n der Gaul sich dränget,
Folgt im Trab, den Sattel leer.

Hauptmann kam darüber geritten:
Sieh ein gar zu wackres Thier!
Aber soll der Reiter fehlen?
Taufen Mann gebricht ihr.

Seiner Mähr' entflog der Jäger,
Nahm den Gaul am Zügel blank,
Trug vom letzten Trieb erschüttert,
Der ihm todt den Rappen sank.

Uhland.

Drei Küsse.

Erzählung.

„Ha! Wunder sind's vor allen Dingen!
Die Wunder hat der Dichter nicht."

Uhland.

Auf der Plantirung bei Brandhofen Nachmittag war, an einem schönen Junitage des Jahres 1822, eine heitere Gesellschaft versammelt. Herr Werner, der wackre Käfersammler, feierte mit seiner Frau und seinen beiden Töchtern Luise und Nichen, nach einer bei ihm althertümlichen Sitte, seinen viermal vierundzwanzigsten Geburtstag, auf dem Ueberthurme. Zwei Jugendfreunde und einige Bekannten der beiden Mädchen nahmen an dem heitern Familienfeste Theil.

Die Alten brachen noch in solcher Gemütlichkeit vom mäßigen Abendessen zu, welches Herr Werner durch seine Knechte hatte hertragen lassen, und dazu sich weiblich schmeichelnden Dessertes, aber zerstreute, nach Belieben, der selbstzufriedene Bielheimer Kastellan, der seinem Geburtsjahre 1811 Ehre machte. Die Mädchen waren längst schon aufgestanden und versammelten sich in den Gängen um die Pyramide und um das Mädchenbäumchen in frohen Spielen unter, oder liefen gesammt die sogenannte Bettertreppe hinauf, und sahen sich auf beiden Seiten, bald von oben, bald von unten, verkehrt an.

In einem einsamen Zirkchen, auf der nordöstlichen Seite des Thurmes, saß, ein aufgeschlagenes Buch vor sich, ein junger blasser Mann, dessen dunkles Auge sonst weit hinzublicken entzückt gewesen mochte, jetzt aber, von tiefer Wehmuth umflort, auf unsern Seelengrund schielen hieß. Das hohe angeflogene Schnurrbärtchen, das schwarzsammtne Barret mit silbernem Reihen, der kurze schwarze Rock, machten den deutschen Studenten an ihm kenntlich. Das Lachen und Jauchzen der Mädchen, die oft an ihm vorüberstürzten, brachte ihn nicht aus seinen träumerischen Konklusionen; auf einen Arm gestützt, sah er unverwandt über den Rheinstrom, nach den fernen Bergen des Schwarzwaldes, als wäre die Ursache seines Kummers dort draußen zu suchen, und erinnerte manche er vorüberkam durch leises Seufzen sich.

Einer der Thurmwächter trat sachen zu ihm: »Nichts für ungut! lieber Herr,« sagte er in gutmüthigem Tone. »Sie scheinen hier fremd zu sein, und meine Pflicht ist, weil ich Ihnen die Merkwürdigkeiten des Thurms zeigen, und Sie mit den Hauptgebäuden der Stadt, und mit der Umgegend bekannt machen.« »Ich will Euch gerne folgen, lieber Mann,« sagte der Fremde, nur bringt mich nicht mit der lauten Geschäftigkeit zusammen; meine finstre Miene möchte ihre Heiterkeit stören!« Er machte sein Buch zu und folgte dem Wächter in den unsern Raum des Thurmes, wo dieser ihm zuerst das herrliche, im Jahr 1788 vollendete Uhrwerk, von Mannheim Vater und Sohn, aufschloß. Der Hammer bob gerade aus und auf den mächtigen Glocke über ihnen schlug in gewaltigen, betäubenden Tönen die Schwere Mittagsstunde. Lange glaubten die Klänge in wogenden Schwingungen nach.

»Der Herr ist wohl aus Deutschland?« fragte der Wächter, nachdem er den Glockenschlag überstellt, und von den Fremden, der den verhallenden Tönen nachzulauschen schien, aus seinen Träumen weckte: »Seine Sie, an der Mauer hier haben einige berühmte deutsche Männer, welche unsern Thurm besiegen, ihre Namen einhauen lassen, und ich habe schon manchen ihrer Landsleute recht andächtig davor stehen sehen.«

Der junge Mann hatte kaum die gefeierten Namen: Klinsford, Göthe, Herder, Lang, Lavater, Oetlinschlägel u. s. gelesen, als er wehmüthig antwortete: »Ihr wißt auch die Thaten meines Volkes, auch darum erinnern, daß ich auf fremden Boden, von Eltern und Freunden verlassen, aus eigener Schuld, entweder um Landesflüchtig bekehre, mitten in den schönsten Tagen meiner Jugendblume?... O werden? werden wird du mich noch sehen, verhüllter, rathschwerer Schicksal?«

Die waren wieder herausgetreten und der gefälligste Wächter zeigte nun seinem schweigsamen Begleiter, wie weit auseinander und mit manchem Geschlechter aus der Vorzeit schmückten, die vornehmsten Gebäude der Stadt: das Schauspielhaus mit Ottmanns herrlichen Musenbildern, die Festhalle, das Statthaus, das alten Goldenthurm, bei der St. Ulrichskirche am Rheinufer, wo die wackern Jünglein im Jahr 1376 mit dem warmen Frühtrot gelaufen, u. s. w. Auch nannte er ihm die Burgs von Metzgaus und Schwarzwaldes, theilte dem mancherlei Merkwürdige über das wundervollen Haus des Münsters mit, und unterließ gänzlich nicht, ihm die Geschichte von dem verwegenen Engländer und seinem Hunde zu erzählen, der seinen Herrn auf dem gefährlichen Gang um das Geländer der Plattform folgte und sich endlich mit ihm in die schwindliche Tiefe hinabstürzte. Er wird sehr, der Verblüffung seiner Erzählung, das in Stein gehauene Bild des neuen Thurms, und frisch gestanden schlang das klinke Thalerlied ein, das ihm für seinen vielfach verschlungenen Bericht zu Theil wurde.

Der Fremde setzte nun seine Wanderung um den Thurm allein fort und schaute bald hinaus über das schöne, üppig blühende Gartenland der Ebene, bald hinunter in das bunte Gewühl, das sich in den Gassen bewegte.

Die Mädchen, die sich meist gelaufen, lagerten sich auf der Seite des Mädchenbäumchens in mancherlei Gruppe zusammen und begannen ein Plätterspiel. Der ältere Theil der Gesellschaft saß noch um den Tisch und pflegte ergötzlicher Rede; oft und mancher Klingten die Gläser.

Die Abendsonne neigte sich nach und nach gegen die Vogesen; sie warf die riesenhaften Züge auf die benachbarten Höhen des Schwarzwaldes: der Knieberg, die phantasiereichen Gestalten breiterlich beraber, bis in die Halde von dunklen Waldungen umgürtet; an ihrem Fuße breiteten sich heilbringendste Gefilden aus. Dieser aus; der Rheinstrom strahlte stärker zurück in silbernen Wellen.

»Unser gelegenes Rheinland, das Elsaß, sehr lieb!« rief, mit dem Glase aufblickend, Herr Schaer, der wiederte Thurmvermesser, aus.

»Der Straßburg!« stammte Herr Schwarz, der dritte Hornist, her.

»Das Frauenzimmer, der blaue Mantel!« erhob sich Herr Werner, und die Gläser klangen lustig in den Händen der heiteren Männer.

»Es soll von mir der tapferste Soldat«, Trompeter Lorenzer Taddeo, »ein Lobedruck getrunken sein!« sagte sehr, sondern die Männer sich niedergelassen. Franz Werner.

Der nachmalige Sänger die Becher.

»Recht, wie es das Herz und Gesang, an das unsterbliche Mark seines Geistes gelernt, der tapferste Gesang, die Hand vor der Stirne, als sie es von den Straßen der Sonne geblendet!« sagte Werner hinzu.

»Damit ist es ein Interesse,« unterbrach ihn einer der Männer, der mit seinen Bemerkungen zu der Gesellschaft gehörte, »denn Straßburg da eben soll wohl antworten, daß es nach dem zweiten Thorne hinüberschaue, der, seinem Plane gemäß, seine aufgeführten werden. Das Bild steht auch nicht immer so Hülle und ewig auf seinem Postamente, wie zu dieser Zeit, und ich habe den in die Höhe gehaltenen Arm ihres Verschlusses, den Kopf unter der Mütze nicken, und die Gesetzung Hüte sich in Bewegung setzen sehen.«

»Ihr spracht Unsterblich,« sagte Franz Werner, »die große Mittheilung auf, sein auch so gut, Meister Bücher, und laßt sie uns hören auf!«

»Das einfach wie Bücherlesen am Boden weiter, sterbende Franz Werner,« entgegnete einmal empfindlich der Befragte, »wir haben schon in manchen Wirthsstuben im Münsterschatten der Gesellschaft Bücherstunde besprochen, und wenn wir die andere Gesellschaft ein gleichgut Ohr hören will, so soll mich sie Gesellschaft nicht treten.«

»Nun, so erzählt,« sagte Werner, »die Nacht ist schwarz noch ein Stündchen Zeit, bevor die die Thorglocke läuten macht.«

Der Bücherer hob sich auf die Steinbank nieder, und lachte, der Gesellschaft zu Ehren, das ihm dargebotene Weinglas.

»Wenn in den Abendstunden der Mond wieder in's erste Viertel will,« so begann er mit geheimnißvollem Ton, »da geht es für uns Bücherer eine heute Nacht; aber wie sind's nun hier so gewöhnt, und es schadt auch, als hätte einmal, wenn das Münsterthurm einmal anschlacht. Derjenige von uns, welcher um solche Zeit die Münsterschaltuhr wiederherstellen muß, hat dann schwimmt Eile, daß er schnell alle nöthigen in's Häuschen zurückzugehen: denn mit dem letzten Glockenschlage fährt ein gewaltiger Schlag durch das ganze Gebäude, vom Grundsteine bis, in welchem die Maßvorgänger in feierlichen Schriften niedergelegt sollen. Mit Macht zu den letzten Jahren von Sonnenfest ein heiterer Hall, geht durch die Glocken und läßt sie mit donnerhaftem Schwellen erklingen. — Uhr schlacht machen vier Heiden, altertümlich gekleidete Bücherer, mit langen Hellebarden bewaffnet, die Runde um den Thurm und lösen uns gleichsam ab, denn sie schlagen jene Viertelstunde richtig, die Punkt Ein Uhr, wo der Zauber verschwindet; auch singen sie abwechselnd allerlei frömmige geistliche Lieder auf die schlummernde Stadt hinunter, so wie es vor alten Jahren üblich war. Das wäre nun Alles schön und gut, aber bald hebt es an den vier Thorthürmen an mit schauerlich tonenden Tönen heranzuschwanken; die Steinbilder des ganzen Domes werden lebendig, machen sich nach und nach auf, marschieren über den Platz hier, und lagern sich grausenerweise zusammen: die Engel, die Propheten, die Apostel, die Heiligen, die Ritter; Könige mit dem Schwerte, der Trompete an der offenen Kinnlade so ruhig sitzt, als könnte es seine Mißlingen wollen; die vier Könige sind von dem braunen Rossen geflogen und lassen sie auf dem Platze weiden; und Alle reden mit einem Munde, an Unsern Jubelgesichten zu erwarten, der nun sein Postament glücklich verlaßt, und sich gesellen den Königen niederläßt. Da muß nun wohl gehörnen Rath gepflogen werden, denn es geht an ein Kreuzzusammenreden. Mantels und Pfeifen, es werden Stimmen gesammelt, entscheidet Beistände gesetzt, und dann steht immer in mächtigen Fahnen geschwenkter Mein herum, daneben den Gesichten die Anfänge leichter ergehen. Aber plötzlich hemmt hier der große Kaiserschuß in der Mitte der Platzes mit beschlossenen Thoren auf, und mit schwerem feierlichem Schritt, von zwölf Jungen gewiegt, hebt ein riesenmäßiger hellseeller Mann empor, am Kopf und Schultern ein Lanzenschaft, in der Hand eine angelassene Kanne, die er zum Munde mit vollem Lachen schwingt. Mißfälligendes Murren und allerhand durch die Zähnen, und deutlich vernehmen die Worte gehört: »Hat denn Krugmann noch immer seine Nase?« Der angeschlagene heidnische Krugguß hört sich aber daran nicht, vielmehr geht er mit bedächtigen Schritten in den Reihen umher und trollt seinen Thron mit der einzuschenken Verlautung; parft den weißen Schimmel am Zaume und beschützt ihn durch allerlei Anzüglichkeiten, stellt den Ludwig dem Bayerkaiser, ob ihn denn die Dragonaden weiblich auch dem Jagdhorn erlitten hätten. Da eben will er sich von seinem Jagdgaul einen artlichen Hammer machen lassen -

da tönt der heilige Gesang: *Gloria in excelsis!* aus all den steinernen Lippen, und mit wildem Jauchzen stürzt sich Krugmann wieder, zwischen dem von selbst aufprallenden Kupferdeckel, in die Tiefe hinab. Die Glocke schlägt Eins, und....«

»Das ist gegen die Wette!« riefen in diesem Augenblicke die Mädchen, aus ihrer Ecke hervorspringend, und den Schluß der Erzählung unterbrechend, und stürmten, Luise Werner vorführend, zur Gesellschaft hin. Und so sah sich dieselbe, aus den grausenhaften Spukerscheinungen der Vorwelt, auf einmal wieder von den lieblichsten Gestalten der Gegenwart umringt.

»Nein, das ist zu arg!« riefen die Mädchen von Neuem.

»Nun was denn, um alle Welt! du törichter Jungfernchor, was ist denn zu arg? was hat euch denn also in Aufruhr gebracht?« rief ihnen Herr Werner zu.

»Mit Ihrem Luischen haben wir's, Herr Pathe,« nahm Schott's mutwilligste Töchterlein das Wort; »so hören Sie nur und richten Sie selbst: Wir spielten Pfänder und machten's zum Gesetze, daß jedes Pfand von seiner Besitzerin treu und redlich müsse eingelöst werden; nun trifft's Luise, und — (setzte sie etwas leiser und scheinlich lächelnd hinzu) sie soll dem jungen blonden Fremden dort drüben an der Ecke, mit einem Kusse die Falten auf der Stirne glätten, und ist nicht dazu zu bringen!«

»Seyd doch gescheidt, Mädchen!« fiel Frau Werner ein, »dem landfremden Menschen? Luise, einen Kuß geben? Nein, das geht durchaus nicht!«

Aber die Mädchen bestanden auf ihrem Beschlusse; die Männer stimmten ihnen endlich auch bei, und Herr Schwarz sagte: »So will ich's bei dem fremden Herrn versuchen, wenn's ihm etwa zu sauer werden sollte, ein Paar frische Straßburger Mädchenlippen zu küssen!«

Unter dem Jubel der Freundinnen zog er die sich vergeblich sträubende Luise mit sich fort, und trat mit seiner Begleitung dem Fremden entgegen, der eben den Thurm verlassen wollte.

»Lieber junger Herr, sagte er, wer Sie auch seyn mögen, verpfänden Sie noch eine Minute, ich gebe Ihnen mein Wort darauf, es soll Sie nicht gereuen; und weil wir Straßburger immer gerade von der Brust, und ohne Umschweif reden, wie's uns um's Herz ist, so — machen Sie daß diese ehrsame Jungfrau wieder zu ihrem verpfändeten Ringlein komme, das nur ein Kuß von Ihnen einlösen kann.«

»Sie treiben ihren Spott mit mir!« entgegnete der junge Mann mit sichtbarem Unwillen, und wollte gehn. Schott hielt ihn lachend zurück und schüttelte den Kopf über eine so seltsame Bedenklichkeit, und die Mädchen bestätigten einstimmig die Wahrheit des Gesagten. Doppelt beschämt zog sich die Erröthende Luise zurück; da blickte der Fremde in das klare blaue Auge, unwillkührlich fortgerissen trat er zu ihr hin und drückte schweigend einen flüchtigen Kuß auf ihre Lippen.

»Gut gemacht! gut gemacht! dem ist beim Pfande!« riefen die Mädchen, und auch vom Tische drüben schollte Gelächter und Klatschen; aber der Fremde hatte unter dem lauten Jubel den Gang gewonnen und war um die Ecke des Wächterhäuschens verschwunden.

Der Sonntag war indessen herabgesunken; der Wind wehte kühler über die Plattform; die Münsterschwalben flogen ein und die Sonne versank eben hinter den Schlössern Geroldseck und Hohbarr, die mit ihren scharfgezeichneten Umrissen, auf den abendgoldigen Wolkenfernen wie Himmelsburgen herüberleuchteten. Da machte sich auch Herr Werner mit seiner Gesellschaft auf; sie schauten noch einmal, Abschied nehmend von der herrlichen Aussicht, hinüber zu den bald erhellten Schwarzwaldbergen, und drüber zu St. Ottilien, die sich schon wie ein riesenhaftes Nonnenbild in trüben Dämmerungsschleier gehüllt hatte, drückten den ehrlichen Wächtern die Hand, und stiegen unter dem Läuten der Thorglocke, heitern Sinnes, und mit frohen Erinnerungen an den schönen Abend, die Thurmtreppen hinunter.

Am folgenden Morgen fand Wilhelm Löhr, so heißt der junge Mann, der sich gestern auf dem Münster unsern Blicken so geheimnißvoll entzogen, auf dem Erker des Gasthofs zur Blume und schaute in das bunte Gewühl der Güterfuhrleute und Lastträger, welche sich vor dem gegenüberstehenden Kaufhause in emsiger Thätigkeit bewegten. Der stille tiefe Gram, der in seiner Seele ruhte, verdüsterte noch sein Gesicht; die trüben Gedanken, die in ihm aufstiegen, lagerten sich alle auf der sonst so freien und offenen Stirne. Zuweilen zuckte ein wehmüthiges Lächeln um seinen Mund, und er schien auf kurze Zeit mit dem Leben versöhnt, denn das Bild des schönen Mädchens, das er gestern auf so sonderbare Weise, ganz wider Willen geküßt, stellte sich ihm in voller Lieblichkeit dar, und der klare Schein ihres blauen Auges, der trotz der Flüchtigkeit seines Blicks unauslöschlich, sich in sein Herz gesenkt hatte, flimmte ihm, augenblicklich wenigstens, die Sturmwolken seines Lebenshimmels mit goldenem Rande.

Löhr war der einzige Sohn eines reichen und angesehenen Goldfabrikanten in Pforzheim; er hatte auf seiner Landesuniversität Heidelberg Medizin studirt und war wegen seiner

biedern treuen Seele, seiner glänzenden Talente, seines ausharrenden Fleißes von allen Mitstudirenden geliebt und geachtet. Lebendiges Gefühl für Sittlichkeit und Wissenschaft, Liebe zur Freiheit, thätiger Vaterlandssinn, hatten ihn, nebst mehren Gleichgesinnten, in die Verbindung der Burschenschaft geführt, die sich's zur Ehre anrechnete, daß ihr schwarzrothgoldnes Band auf seiner Brust glänzte. Acht hatte er sein vierundzwanzigstes Jahr nicht erreicht, und schon war sein letztes Examen glücklich bestanden; da sollte plötzlich ein trauriges Ereignis so viele herrliche Lebenshoffnungen niederschlagen.

Die Burschenschaft feierte ihr Verbindungsfest in dem alten ehrwürdigen Räumen des Heidelberger Schlosses. Hell erklangen die Gläser; feierlich wogten die heiligen Vaterlandsgesänge, und begeisterte Trinksprüche für Deutschlands Kraft und Einigkeit, für die Freiheit Europa's, für die Verbrüderung der Völker! drangen zum Himmel empor. Löhr hatte sich in einem Zwischenraume an den Arm eines Freundes gehängt, um sich mit demselben im Freien zu ergehen. Sie waren nicht ferne vom Schlosse gekommen, als ein wildschreiender Chor zur Landesmannschaft der Boo gehöriger Studenten ihnen nachkam.

»Seht die Teutonen! die Ehrenfest! die Vaterlandsbefreier!« rief ihnen Einer derselben aus rauher Kehle höhnisch zu, »zieht doch den altdeutschen Rock aus und werft das Bärenfell über euch, damit man euch ganz an Haut und Haaren erkenne!« Unwillig wollte sich Löhrs Freund gegen den frevelhaften Spötter wenden, jener zog ihn aber besänftigend mit sich fort. Sie kehrten nach einer Viertelstunde zurück; als sie eben in den Schloßraum treten wollten, stürzten die tobenden Gesellen wieder an ihnen vorbei, und Löhr, welcher auszweichen wollte, fiel dem Vorführer an den Fuß.

»Ha, Bube!« rief dieser knirschend, »das ist Tusch! und dein schlechtes Blut wohl viel zu gering den Frevel auszumerzen! Ich heiße aber Franz Büthing, wohne dem »faulen Pelzgegenüber, und bin Morgen frühe um fünf Uhr hinter der Neckarmühle zu treffen!«

»Mein Freund wird nicht säumen zu kommen!« sagte Löhrs Begleiter, ließ den noch immer fortdrohenden Rauflold verächtlich stehn, und die Beiden traten wieder zur Versammlung.

In Güte war den andern Morgen nichts auszumachen. Der rohe Büstling wollte einmal sein Mäthchen an Löhr kühlen, der ihm wegen seiner ihm längst bekannten gehässigen Ueberlegenheit doppelt verhaßt war. Die leichte Armwunde, die dieser ihm gleich anfangs beibrachte, ließ er, weß der Einreden beiderseitiger Sekundanten, nicht gelten.

»Ich will dein Herzblut, Teutone!« brüllte er, »oder du mußt das meinige haben!«

Löhr holte aus, und unter seiner gewandten Klinge quoll aus der Gegners Brust ein heller Blutstrahl. Er fiel besinnungslos nieder. In Verzweiflung stürzte Löhr über den Unglücklichen hin, um ihm beizustehen. Die Freunde beseelben trugen ihn fort, und ein rascher Eilwagen, in den ihn die Seinigen schoben, brachte den Besinnungslosen an das Ufer des Rheins. Er flog aus, und erreichte auf einem schmalen Schiffchen den elsäßischen Boden.

In Straßburg wollte er nur so lange verweilen, bis er Antwort von seinem Vater erhalten haben würde, dem er den ganzen Vorfall offenherzig, und mit den bittersten Vorwürfen gegen sich selbst, berichtete. Seine Mutter war längst gestorben; er bat sich von ihrem Hinterlassenen nur so viel aus, als er für die nächste Zukunft brauchen würde. Sein fester Entschluß war, sich nach Marseille zu begeben und sich dort nach Griechenland einzuschiffen, um in dem heiligen Kampfe der Hellenen gegen ihre unglaubigen Bedrücker den gewünschten Tod zu finden.

Was ihm für seinen jetzigen Zustand fehlte, war ein theilnehmender Freund, dem er sich ganz anvertrauen könnte, der ihm in seinem Schmerze ein treuer Rathgeber würde. Er fand ihn in einem jungen Juristen aus dem obern Elsaß, Reber genannt, der zufällig heute die Mittagstafel im Gasthofe nahm. Er war Löhrs Tischnachbar, und die treuherzige Offenheit, womit er ihm begegnete, brach nach und nach die scheue Zurückgezogenheit, in der sich dieser bisher gehalten. Beim Austausch ihrer Ideen, trafen die jungen Männer auf manche gleichgestimmte Saite; sie schlossen sich schnell und warm aneinander, und Löhr fand während des Spatziergangs, den Beide nach dem Essen auf dem nahe bei der Stadt gelegenen Contades machten, daß er sein Geheimniß ohne Rückhalt Rebers biedern Herzen offenbaren könne. Mitleidig drückte ihm dieser die Hand und drängte die trüben Erwartungen zurück, die Löhr vom seiner ganzen Erdenzukunft hegte; er meinte durch treue Übung seines Pflichten, durch aufopfernde Hingabe für das Wohl seiner Nebenmenschen, könne dennoch nach und nach Frieden in seine Seele kommen, und das Urtheil des Richters, der ins Innere schaut und dem Reue gefällt, für ihn einst gnädig ausfallen. Löhr gab sich diesen hinreißenden Worten des Trostes mit zaghaften Bangen hin; er versprach sich heilig, fürder nicht sich, sondern der Menschheit zu leben, und verpelt fest blieb ihm sein Vorsatz, diesen Zweck in den Reihen der Hellenen zu erreichen.

(Die Fortsetzung folgt.)

Das Strumpfband.

— Romanze. —

Gurrlauden, kuhig frische,
Umhingen das Gestims;
Man sah vergnügt bei Tische
Wohl bei dem Hochzeit-Ims.

Ein blinder Flötenspieler
In einer Ecke saß,
Und seines Spieles Weise
Gar so bedeutlich was.

Kam der Champagner eben;
Sie jubelten so laut:
Der Bräutigam soll leben
Und seine junge Braut!

Die Braut, die hat gelächelt,
Ein Lächeln freudenlos,
Wie wenn's am Grabe fächelt
Um eine weiße Ros'.

Du arme Braut! du Bleiche!
Du weiße Ros' am Grab!
Du stehst wie eine Leiche!
Sag' an, was blühst du ab?

Der blinde Flötenspieler,
Der in der Ecke saß,
Er flötet eine Weise,
Die gar so trübe was.

Es klang wie Todtenklage
Und wie ein brechend Herz;
Es klang wie eine Sage
Von neuem Liebesschmerz.

Aufschäumt der Saft der Reben.
Sie jubelten so laut:
Der Bräutigam soll leben
Und seine junge Braut!

Man hat sich zugenicket
Und Unheil was vermeint:
Erröthend ist erzittert,
Gesenkten Blicks, die Braut.

Ein Jüngling triumphirte,
Das Strumpfband in der Hand —
Um Gott! — Alles erblaßte —
Es ist ein schwarzes Band!

Das Flötenspiel verhallte,
Gesenkt ihr Blick. Im Saal
Das Kranzgehänge wallte —
Es ist ein Leichenmahl.

Winfred.

Aphorismen.

— Leset die Gedichte alle noch einmal, in welchen die Musen und Götter beschworen werden, und schaut ob ein Einziger darin sich rühre!

— Dichter, rufe den Gott nicht! er weiß deine Stunde und kommt von selbst. Wenn er aber da ist, so sag' es uns nicht; laß uns hören, ob er dich geküßt.

— Die deutsche Sprache ist jetzt so reich, so geschmeidig, so leicht gemacht zum Verflüssigen, Reime und Bilder quellen so üppig, allein im Gedanken liegt die Poesie!

— Verkauft uns doch nicht die alte abgeschliffene Münze für neu Geprägte; der Betrug hält nicht, das Bischen Silberstaub ist gleich abgegriffen, und läßt keine Inschrift, kein Bild zurück.

— Ein armer Delinquent, der durch eine lange Spießruthenreihe durchgetrieben, wird mit jedem Streiche matter. Was anders ist ein Gedanke, den der Dichter in zwei Versen poetisch, wahr, ergreifend darstellen kann, und ihn durch lange breite Strophenreihen durchgeißelt?

— Der Ueberschwengliche sagt uns: ich bin überschwenglich, weil ich überschwenglich bin; wie der Verdrießliche: ich bin verdrießlich, weil ich verdrießlich bin.

— Aus den Alten, aus den Neuen trägt der die Verse zusammen, singt das alte Lied in der hundertsten Auflage, als das Seine. Der singt wie Quellenrauschen, wie Naturlaut, wie Vogellied, auf das alte Lied, aber es ist neu wie jener Frühling neu ist, und trägt wie die Natur den Stempel ewiger Jugend.

— Wenn Einer ein Paar Verse gesungen, fühlt er den Beruf die Herren der Dichtkunst anzufingen; als ob der Sonne daran gelegen wäre, wenn der Sperling piept: Sonne ich sehe dich!

— Pikant! nur pikant wollen wir's heute haben! Den alten Gott aus den Herzen reißen; das Vaterland höhnen; an Liebe und Treue zweifeln; die Sprache verzerren; die Natur verhunzeln — Alles lassen wir uns gefallen, wenn's nur pikant gesagt ist! —e.

Die Chorkönigsfreunde am Münster.

Die reiche Stiftung, Chorkönigsfreunde genannt, besteht bis zur französischen Revolution. Ihr Ursprung ist, wie uns die Chroniken erzählen, folgender:

Als im Jahr 1012 Kaiser Heinrich II., aus bayerischem Herzogshause entsprossen, und seines frommen Sinnes, seiner reichen Schenkungen an Kirchen und Klöster wegen später der Heilige genannt, nach Straßburg kam, gefiel ihm die Ordnung und Regel der Domherren des Frauenmünsters so sehr, daß er sich entschloß, die Kaiserkrone niederzulegen und als Oberherr unter ihnen zu leben. Vergebens machte ihm sein Hof die dringendsten Vorstellungen, sich dem Reiche, das seiner Zurung so sehr bedurfte, nicht zu entziehen. Nur einer List des ehrin Bischofs Werner von Habsburg (Werinchar) gelang es, ihn von seinem festen Vorhaben abzubringen. Werner führte ihn zum Altare, und nahm ihm das Gelübde des Gehorsams ab; nachdem er dasselbe geleistet, befahl ihm der Bischof, zur Ehre Gottes die Kaiserkrone zu behalten und dem Reiche noch länger ein treuer Führer und Vater zu verbleiben. Heinrich versprach dies, unter der Bedingung, daß an seiner Stelle ein andrer Chorherr das Amt versehen solle und für ihn am Altare singen; er sollte den Namen Chorkönig führen, und er stiftete für ihn die reiche Chorkönigspfründe.

Im Jahr 1002 ward von Herrmann, Herzog von Elsaß und Schwaben, der mit Heinrich um die Kaiserkrone gestritten, das von Chlodwig erbaute hölzerne Münster fast ganz niedergebrannt; das Ehor Karls des Großen war stehn geblieben. 1007 stürzten, von einem Blitzstrahl getroffen, die gewölbten Ueberreste vollends in Trümmer und 1015 erst legte der rathlose Bischof Werner den Grundstein zu dem heutigen steinernen Münster.

Kleine Chronik.*)

Literatur, Kunst, Industrie, u. s. w.

— Der berühmte dramatische Künstler Seydelmann, vom Stuttgarter Hoftheater, erhielt zu Ende 1837 einen Ruf nach Berlin, den er angenommen.

— Im verflossenen Jahre wurden in Paris 299 neue Stücke aufgeführt, von 212 Dichtern; unter diesen Stücken waren 229 Vaudevilles.

— Das Morgenblatt, Jänner 1838, Nummer 25 u. f., Februar 28 u. f., enthält ungedruckte Briefe von Göthe, aus der Zeit seines Aufenthalts in Straßburg; sie sind an den Advocat Salzmann gerichtet, und im Original auf der Straßburger Stadtbibliothek vorhanden, wo sich auch die vom Dichter Lenz an Salzmann gerichteten Briefe befinden, die das Morgenblatt (1831) mittheilte. — Der Musenalmanach von Chamisso und Schwab, 1838, theilt einige bisher ungedruckte Gedichte Göthe's an Friederike mit.

— Die deutsche Lyrik ist in diesem Jahre so reich gesegnet worden wie je. Außer dem Leipziger Musenalmanach, dem Berliner, dem Schleifchen, erschien für 1838 einer von Fr. Rückert; ein Oesterreichischer von Braun von Braunthal; das Rheinische Odeon von Hub, Freiligrath und Schneider geht seinen zweiten Jahrgang. Lenaths Europa enthält jeden Monat ein lyrisches Album; der laufende Jahrgang ist mit Umrissen zu Uhlands Dichtungen geschmückt.

— Unter den angekündigten oder bereits erschienenen Gedichtsammlungen erregen besonderes Interesse: Rückerts Gedichte, vierte Auflage des ersten Bandes; Lenau's Gedichte, dritte Auflage; die Nächte, gepanzerte Lieder von C. Beck; Gedichte von Anastasius Grün (Grafen von Auersperg), zweite Auflage; Lieder des Sturms, von Alexander Grafen von Würtemberg; Gedichte von Freiligrath; Gustav Schwabs Gedichte, neue Auflage in Einem Bande, mit des Dichters Bildniß.

— Dragа, vaterländische Blätter für Kunst und Wissenschaft, erster Jahrgang, erstes Heft, Heidelberg, C. F. Winter 1838. Aus einem ganz neuen Gesichtspunkte will dieses, mit kräftigen Schritten und Licht streuende Blatt, Kunst und Wissenschaft mit dem Leben verbinden. Sein Plan ist neu, großartig, umfassend, denn das ganze Gebiet des Wissens und der Kunst soll darin, so ferne sie in das Wesen des Volks eingreifen, in einer Reihe einzelner Aufsätze, die aber alle durch die gemeinsame Seele verbunden sind, dargestellt werden. Da Erwinia über die neuen Erscheinungen der Literatur nur Winke und seine eigentliche Kunst geben will, so begnügen wir uns mit der Anzeige der interessantesten Beiträge des ersten bereits erschienenen Heftes, dem das zweite bald nachfolgen soll.

*) Es sind hier manche Nachrichten vom Anfange des Jahrs nachgeholt; bewährten werden sich in Zukunft immer gleichzeitige Berichte anreihen. D. Red.

Die Aufsätze zerfallen in poetische und prosaische. Die Gedichte (unter andern: Scenen aus Winkled und den Sachsenkriegen, Tragödie in drei Theilen), sind in frischem männlichem Geiste verfaßt, von der süßlichen Sehnsuchtsspiel, in welche sich so manche neuere Dichtungen verlieren, von philosophischer Deklamation und seichter Prosa gleich entfernt. Unter den prosaischen Aufsätzen sind besonders folgende zu nennen: Über den gegenwärtigen Standpunkt der Bildung des Menschengeschlechts; Auch ein Wort über Weltliteratur, Kosmopolitismus und Patriotismus; Bedeutung der Kunst; über lyrische Dichtkunst; Dichter der Gegenwart (Wir geben hieraus in einer der ersten Nummern den Artikel N. Lenau.); Regel der Gegensätze.

— Die deutschen Bühnen weiteifern mit Vorstellungen zu Ehren des in Salzburg zu errichtenden Denkmals für Mozart. Mozart ist den 27. Juni 1756 zu Salzburg geboren; er starb den 5. Dezember 1791.

— Den 16. Januar fand zu Frankfurt-am-Main das Leichenbegängnis des ausgezeichneten Klavierspielers und Componisten Ferdinand Ries statt.

— Den 7. Februar starb zu Dresden der als Historien- und Portraitmaler berühmte Joseph Grassi.

— Auf was nicht Alles ein Dichtergenie gerathen kann! In München ließ sich ein Herr St. einfallen, eine Otoniade, eine lyrisch-didaktische Epopee zu Ehren der Thronbesteigung Otto's von Bayern, Königs von Griechenland, zu verfassen und vorzulesen.

Theater.

—

Am 30. April ist das verflossene Theater-Jahr 1837—1838, nachdem wir während demselben manderlei Genüsse durch die französische, deutsche und eine italienische Gesellschaft hatten, geschlossen worden. Für das beginnende Jahr 1838—1839, soll uns, vor der Hand, in der ersten Hälfte dieses Monats Mai, eine unterrheinische deutsche Gesellschaft, unter der vortheilhaft bekannten Direction des Hrn. Hebl, eine Reihe der vorzüglichsten deutschen und italienischen Opern zu Gehör bringen, worüber wir uns vernehmen, das geeignete zu berichten.

Die Gesellschaft, bei welcher die Hrrn. Schramek, als Orchester-Director, Kaibel, als Opern-Regisseur und Hurap, als zweiter Regisseur und Chor-Director angestellt sind, soll aus folgenden Mitgliedern bestehen:

Mad. Schramek, erste hohe Sopran-Sängerin;
Dem. Schindler, erste Adagio-Sängerin;
Hermes, Mezzo-Sopran und Alt.
Mad. Hebl, erste Soubrette und Spielopartheren;
Dem. Müller, zweite Soubrette.

Dann kommen zunächst die Gast-Spiele der Mad. Janik, erste Koloden-Sängerin vom Theater zu Pesth, und der Dem. Hannemann, erste jugendliche Sängerin vom Stadt-Theater zu Cöln.

Das männliche Personal soll aus folgenden Mitgliedern bestehen:

Hrrn. Mayens, erster hoher Tenor;
Nicolini, erster tiefer Tenor;
Stoffregen, erster Spiel-Tenor;
Göge, zweiter Tenor und Tenor-Baffo;
Sommer, zweiter und dritter Tenor;
Braffin, erster hoher Baß, Bariton;
Neg, erster tiefer Baß;
Decker, zweiter Baß;
Pichon, zweiter Bariton;
Kaibel, Buo-Baffo.

Ein Chor von dreißig Personen und tüchtigen Sängern und Sängerinnen soll diese Gesellschaft zu einer der vollständigsten machen, die wir je hier sahen.

Unter den aufzuführenden Werken, sollen sich folgende befinden: Von Mozart: Die Querelles, neue Bearbeitung der hier nie aufgeführten Oper: Cosi fan tutte. — Von Marschner: Der Templer und die Jüdin, der Vampyr. — Von C. M. v. Weber: Euryanthe, Silvana. — Von C. Kreutzer: Das Nachtlager von Granada. — Von Winter: Das unterbrochene Opferfest. — Von Rossini: Moses, Wilhelm Tell, Armida, das Mädchen vom See (Donna del lago), Corradino. — Von Bellini: Die Puritaner, die Fremde (la Straniera), die Nachtwandlerin (la Sonnambula), Norma, Romeo und Julie, der Seeräuber (il Pirata). — Von Donnizetti: Anna Bolen, Torquato Tasso. — Von Pieri: Das Abenteuer des Scaramuccia; diese sämmtliche Werke des deutschen und italienischen Repertoirs, lassen uns, neben andern beliebten Opern von Meyerbeer, a. s. w., hohe Genüsse hoffen; auch soll für die Verbesserung des Orchesters vorzüglich gesorgt werden seyn.

Homonyme.

Ein Steinpicker der Juden spricht,
Oder im Morgenlicht hoch oben glüht,
Oder ein Stellan im Weiberhauf,
Oder ein Bild auf dem Zahnenhauf.

—r.

Dies Blatt erscheint jeden Sonntag. Der Preis desselben ist vierteljährig 3 Fr. 75 C., im Bureau genommen. Die Postkosten sind besonders zu entrichten. — Abonnements unter drei Monaten werden nicht angenommen. — Man abonnirt sich bei G. L. Schuler, und in allen Buchhandlungen des Elsasses und des Auslands.

Straßburg, Druck und Verlag von G. L. Schuler.

ERWINIA.

Ein Blatt

zur Belehrung und Unterhaltung.

Nro. 2.

Samstag, den 12. Mai 1838.

Verlorenes.

—

Nimm, was dich Leben freundlich gibt!
Genieß es ohne Harm!
Ein Herz, das treu und redlich liebt,
Wird nie auf Erden arm.

Der Guten, das es lieben kann,
Gibt's überall so viel.
Nur frisch gewollt, nur frisch gethan,
Es winkt ein schönes Ziel!

Sieh' um dich her, wie glanzerhellt,
Wie herrlich ausgeschmückt,
Liegt vor dir Gottes schöne Welt,
Von ihm so mild beglückt.

Wie schön ist sie zur Tageszeit,
Wie feierlich bei Nacht,
Wenn Gottes ew'ge Herrlichkeit
Vor Himmelshöh' erwacht!

Und in dies reiche Meer der Lust
Mischt sich voll Liebesklang,
Da wird's lebendig in der Brust,
Da jubelt der Gesang.

Sucht' dir ein Herz, das dich versteht,
Das auch von Gottes Geist,
Von seiner Liebe Hauch umweht,
Mit dir das Leben preist!

Sucht' dir ein Herz, ein Mangwoll Herz,
Das weiß' es Liebend teilt;
Es wird in Lust, es wird in Schmerz
Ein Kamerad dir sein.

Ein sel'ges Land, ein Kanaan,
Von Himmelsau erhellt,
Dasein die Seele schauen kann
Schon eine hehre Welt.

Wilhelm Kilzer.

Drei Küsse.

—

(Fortsetzung.)

—

Früh Morgens desselben Tages saß das muntere Riekchen, Werners zweites Töchterlein, schon lange in der reinlich aufgeputzten Wohnstube, am Fenster mit dem Strickzeuge beschäftigt, als Luise, ihre ernstere Schwester, erst hereintrat.

»Luischen, vertritt mir die Eier nicht!« rief sie ihr entgegen hüpfend, in muthwilligem Scherze zu. »Ei, ei! Du sonst der Frühauf im Hause, bist heute die Letzte!«

»Ist's denn schon so spät?« entgegnete diese beschämt, und die morgenrothen Wangen überfloß noch höherer Schimmer. —

— »Das will ich meinen!« sagte Riekchen, »der Vater schlägt drunten im Hofe mit den Knechten bald zwei Stunden am großen hundertöhmigen Faße, und Herr Zauner raucht in voller Verzweiflung, Dich so lange nicht am Fenster zu blicken, schon die dritte Cigarre vor seinem Kramlädchen.«

»Böse Schwester!« sagte Luise in halbem Unwillen, »kommst Du immer mit Diesem, und weißt doch, daß mir der zudringliche Geck schon lange zuwider!«

— »Und nun ganz ausgestrichen ist!« sagte die Muthwillige hinzu. »Wenigstens war er wohl diese Nacht nicht gemeint, als Du im Traume ausriefest: Der Arme! o laßt ihn! was muß ihn so quälen?«

»Du bist diesen Morgen unerträglich, Riekchen, und hast's recht darauf angelegt, mich zu ärgern!«

— »Verkrelle Dich nicht, Schreckensken! sage was Du willst, aber Eines wirst Du mir nicht nehmen: daß Du den heitern Sinn, den Du gestern mit auf das Münster genommen, und den ganzen Abend hindurch erhalten, nicht wieder mit herunter brachtest!«

»Und was sollte mir denn meine Fröhlichkeit geraubt haben, du närrisches Mädchen?«

— »Das kleine Ereigniß am Ende, die Auflösung Deines Pfandes!«

»Wozu Ihr mich wider Willen, mit Gewalt brachtet!«

— »Allerdings! Du bist unschuldig, aber es ist Thatsache, daß seit eben diesem kleinen Ereignisse, Luischen ernster, noch viel ernster geworden ist, als gewöhnlich.«

»Riekchen, gerne will ich Dir gestehen, daß der bleiche junge Mann, der sich gestern so sittsam unsern Blicken entzogen, meine Gedanken auf sich gerichtet, mein Mitleid für sich in Anspruch genommen hat; denn es muß wohl ein tiefer Gram seyn, der seine sanften, sonst gewiß freundlichen Züge mit so trüben Wolken überdeckt.«

— »Und dieses Mitleid hat Dich sogar in Deinen Träumen beunruhigt!«

»Wie Du auch bist, Riekchen! was ist wohl natürlicher, als daß die Bilder des gestrigen Abends in bunter Verworrenheit sich in meine Träume gewoben, und auch die düstere Gestalt des Unbekannten zufällig aus denselben hervortauchte.«

— Und Du zufällig laut ausriefest: O der Arme!«

»Was ich auch wachend wiederholen kann, ohne dabei den geringsten Nebengedanken zu haben.«

Das Hereintreten der Eltern machte dem scharfen Examen ein Ende, das die gute Luise von ihrer Schwester zu bestehen hatte.

Das Frühstück versammelte die Familie, wie jeden Tag, auf ein halbes Stündchen; nach demselben begab sich der Vater gewöhnlich wieder zu seiner Küferarbeit, und Frau Werner in die Wohnstube und wartete den Gästen auf, während den beiden Mädchen der übrige Theil der Haushaltung überlassen blieb.

Herr Werner gehörte zu jener interessanten Klasse der alten Straßburger von gutem Schrot und Korn, die ihren natürlichen, herkömmlichen Sinn und Charakter durch alle politischen Stürme und Veränderungen gerettet und rein erhalten haben. Frei von ängstlichen Vorurtheilen, schaute er mit hellen, muntern Blicken in die Zukunft, denn er versprach sich Großes von der Entwicklung der nächsten Zeiten. Dagegen war es aber auch fester Grundsatz bei ihm, sich zu hüten vor allem blinden, hastigen Auffassen des Neuen, ohne es geprüft zu haben, und dafür alte Erfahrungen, alte Liebe hervorgehen. Nicht wenn etwas neu, sondern wenn das Neue gut, wenn es wahr und schön, wenn es das Alte mit Recht verdränge, fand es bei ihm Gehör. »Soll ich,« sagte er, »meine alten, treuen Freunde, den dreieckhaftigen, den Zweier, den Elfer auf die Straße schicken, weil die Reben jetzt gerade erträglich blühen? An den alten erprobten Gesellen hab' ich mich schon mehrmal gelabt, ihren süßen Duft genommt, ihr geistvolles Naß gekostet; die kenn' ich, aber der Junge, der auf dem Rebhügel wirklich so freundlich thut, so südländend blüht, ist weiterwendisch und kann im Herbste mit saurem Gesichte heimkommen. Und so werfe ich auch meine Liebe zur alten Zeit nicht hinweg, es sey denn, daß die neue mich eines Bessern belehre.« — Die Liebe zu Straßburg, seiner Vaterstadt, und dem Elsaß, dem gesegneten Heimatlande, war bei ihm tief ins Herz gedrungen. Oft, und immer mit jugendlichem Entzücken, besiegt er den Münsterthurm, und schaute sich prüfend nach dem Lieben Rheinthale

um. Auch ließ er es, bei seinem oft bedeutenden Weinkäufen, keineswegs damit bewenden, blos die Keller des Elsasses zu besuchen; sondern, wenn seine Geschäfte abgethan, nahm er den Wanderstab zur Hand, und durchstreifte mit Frau und Töchtern, die ihn bei solchen Reisen oftmals begleiteten, die Berge der Umgegend, und wußte ihnen aus den vaterländischen Chroniken manche schöne Sage, manche erhebende Geschichte der Vorzeit zu erzählen. Ein lebender Artikel in seinen Ausflügen war die fast jedes Jahr in den Pfingstfeiertagen unternommene Wanderung nach dem Odilienberg, die er seine vaterländische Wallfahrt nannte, um in dem freudigen Frühlingsgreise, der ringsum auf Berg und Thal seine herrlichen Wunder gebaucht, sich an dem herrlichen Schauspiele der Natur und an der Erinnerung an die Zeiten frommer, wundervoller Einfalt zu laben.

In der Erziehung seiner Töchter befolgte Herr Werner seinen eignen Gang. Er war, trotz der in ihn dringenden Verwandten Basenschaft nicht dazu zu bringen, seine Kinder auf ein Jahr nach Pfalzburg oder Sankt-Didel (*St. Dié*) zu schicken, damit sie mit einem französischen Kair und ein Paar fein ausgesprochenen Brocken zurückkämen; sondern er ließ sie durch einen tüchtigen Hauslehrer und dem innern Frankreich, mit dem Geiste der französischen Sprache und den Meisterwerken der Literatur bekannt machen, wie es gebildeten Elsässerinnen ziemlich ist. Zugleich schickte er sie in eine der besten Erziehungsanstalten in Straßburg, in der ein von Oberflächlichkeit und Schimmerlande fernes, gründliches und hausfrommes Wesen waltete, und wo auch der deutschen Muttersprache ihr gutes Recht zu Theil wurde. Höchst zuwider war ihm alles Zwitterwesen in Sinn und Ausdrucksweise; deswegen that es seinen Ohren stets wehe, aus elsässischem Munde zu hören, wie in einem und demselben Satze, deutsche Worte von französischen überschwemmt wurden, ja derselbe Gedanke zuerst deutsch, sodann, wie zur Erklärung, französisch gegeben wurde. »Seyd doch Straßburger! seyd doch Elsässer!« predigte er unaufhörlich, »sprecht mit Franzosen in Gottes Namen ihre Sprache, aber vertreibt, belastet und vermischt die Eurige nicht stets mit fremden Lauten! Bleibt bei der Natur, sie ist die beste Lehrerin in Allem! Hört Ihr denn auch die Nachtigall, der Taube zu Gefallen, girren? oder seht Ihr die Lilie, der Rose zu lieb, sich mit Dornen umstricken?« — Doch genug von Dir, lieber Werner, ich drücke Dir die Hand und fahre in meiner Geschichte fort.

Der dreiundzwanzigste Junius 1822 war ein Sonntag, der wohl den meisten Straßburgern, die ihn erlebten, im Gedächtniß geblieben seyn wird. Der Nachmittag war schön, aber drückend schwül. Die Ill wogte voller Nachen, die zu den nahen und fernen Inseln und Belustigungsorten hinwanderten. Im leichten Waidlinge schaukelten, unter allgemeinem Gelächter, ein Paar unerfahrene Gesellen, bald quer über den Fluß, bald hart am Ufer hin; während andere, schwerer beladene Zahrzeuge unter den gesübten Ruderschlägen eines Schifferknaben pfeilgerade dahinflogen. Dunkelgrüne Schiffein mit bunten Flaggen führten heitere Familiengenossenschaften. In größern, mit schäpenden Leinbeelen überzogenen Schiffen, waren Handwerksburschc, Ladendiener, Soldaten, Dienstmädchen, in bunter, lärmender Gesellschaft beisammen. Auch der alte »Hunderthalermann« stemmte das Steuer an die hagere Brust, und führte die ihm anvertraute Sippschaft zum grünen Berge. Das Singen und Jubeln der fröhlichen Menschen schallte das Wasser entlang.

Die Freunde Löhr und Reber, die seitdem unzertrennlich geworden, waren schon in der Morgenfrühe auf einem selbst geleiteten Kahne nach St. Oswald gefahren und hatten sich in dem freundlichen Gebösge, unter einem üppigen Eichenstamme gelagert. Löhr, der die Zahrt zum erstenmale gemacht, fand die Ufer der Ill entzückend schön. Zu beiden Seiten duftige Wiesen oder dunkle Waldungen; im Hintergrunde, westlich die Vogesen, östlich die herzengerade Parpelaller des Rhein- und Rhone-Kanals, und hinter derselben der Schwarzwald; und je nachdem sie sich in einer der vielgestaltigen Windungen des Flusses befanden, erhob sich das Münster weit herab sichtbar, bald zur rechten, bald zur linken Seite von den Sonnenstrahlen, wie ein flammender Leuchtthurm geröthet. Sie hatten den Tag unter traulichen Gesprächen und musikalischen Genüssen zugebracht. Reber blies die Flöte meisterhaft, ihre weichen melodischen Töne bebten sanftwogend durch die Baumhallen des Waldes; dazu sang Löhr mit seiner klangvoller Stimme Lieder, die der Zustand seiner Seele hervorrief. Kaum bemerkten die in ihrer waldigen Einsamkeit so seligen Freunde, daß mit dem vorrückenden Nachmittage, die Luft immer schwüler und drückender wurde. Unheimlich flüsterten im glühendschweren Windhauche die Blätter; mit unstätem Schwirren sausten die Waldbienen; die Vögel flatterten in ruhelosen Kreisen; das reine Dunkelblau des Himmels zerfloß in granlichte Tinten, und vom Südwesse getragen, wälzten sich langsam braungelblich gesäumte Wolkenberge daher.

»Die Luft drückt schwül!« sagte Reber, »laß uns aufbrechen, Wilhelm, ich wittre den Oberländer, der bringt Regen; auch

thürmen sich die Wolken da oben nicht gerade zu einem Fernschlosse.«

»Mich beengt die Schwüle ebenfalls,« stimmte Löbr bei, und ergriff das an den Baum gelehnte Ruder, »wir haben kurze Frist dem Unwetter zu entkommen.«

»Flußabwärts geht's zwar um ein Gutes schneller,« sagte Reber; »doch dürfen wir der Arme nicht schonen.«

Sie traten eilig aus dem Gebüsche hervor und gewannen das Ufer. Das Schiffchen flog unter ihren kräftigen Ruderschlägen durch die Fluthwellen, die es launtändelnd umleckten. Vor und hinter ihnen wogten um die Wette, kleine und große Nachen, die alle noch vor dem Gewitter in Straßburg anzulangen hofften. Allein auf einer augenblicklich eingetretene angstvolle Stille, folgte plötzlich ein dobles, heftiges Winddrausen; dumpfe weithin polternde Donnerschläge brachen aus dem schwarzen Gewölke, welches die strahlenden Sonnenpfeile mit hölgelbem Scheine durchzuckten. Emsiger ruderten die Schiffer. Die Uferbäume flogen an ihnen vorüber; schon lag der Murrhof hinter ihnen, und sie waren über die Strömung gefahren, welche die wild herein brausende Breusch in die Ill macht.

»Wenn wir den grünen Berg erreichen, sind wir geborgen!« sagte Reber, dem häufige Schweißtropfen über Stirn und Wangen rieselten.

»Wir wohl,« entgegnete Löbr, »aber sieh die vielen, theils so schwer beladenen Schiffe, die noch weit hinter uns zurück sind!«

»Das Wetter ist da!« rief Reber, das Ruder mit Hast schwingend, »nur heute's noch einige kräftige Züge, und wir sind im Hafen!«

Indeß brauste der Sturmwind heftiger herein und fuhr über die Wellen, die, sich kräuselnd, weithin erbebten; mit ungeheurer Macht wühlte er in den alten Kastanien- und Pappelbäumen des grünen Berges und schüttelte die graulichten Uferweiden, deren schwanke Zweige wie Greisenhaare auf und nieder flatterten. Grell tönten noch die Geigen und Pfeifen der Tanzmusik darein; allein bald schwiegen sie. Die Freunde hatten ans Land gestoßen, als schon große Regentropfen aus dem Sturmgewölke fielen; starke Blitzstreiche zuckten nieder, gleich darauf von krachenden Donnerschlägen begleitet. Und nun begann das verzweiflungsvollste Schauspiel. Der schrecklichste Sturm, der seit Menschengedenken in der Nähe von Straßburg gewüthet, brach mit furchtbarem Grimme los. In das Heulen des Windes, das fast ununterbrochene Zucken des Blitzes und das Donnergerolle, tönte das Jammergeschrei der vielen Unglücklichen, die, noch fern vom Land, von den wildschäumenden Wellen des Flusses hin und her geworfen wurden. Die jetzt in Strömen herabstürzenden Regengüsse füllten die kleinen Nachen in wenig Augenblicken so an, daß manche gerade unterfanken. Schauderhaft war der Anblick eines größern Schiffes, in welchem wohl zwanzig Personen sitzen mochten. Hülferufen und Heulen tönte dumpf und verworren durch die Nacht des Sturmes; der Wind hatte die Leinwanddecke auf der einen Seite losgerissen, und faßte sich darin, so daß sie bald hoch emporflatterte, und das Schiff, einem riesenmäßigen Gespenste gleich, vor sich her trieb.

Löbr und Reber hatten gleich anfangs ihren Kahn wieder losgebunden und waren, mit eigener Lebensgefahr, manchem zu Hilfe gekommen. Sie ruderten, trotz Blitzstreichen und Wellengetöse, dem Schiffe zu, das von einem heftigen Stoßwinde auf eine Seite getrieben, einen Theil seiner Ladung in's Wasser warf. Einige retteten sich durch Schwimmen; Andre zog Reber glücklich in seinen Kahn, während Löbr sich in den Fluß stürzte, um ein eben untersinkendes Frauenzimmer noch am Saume des Kleides zu erhaschen. Mit starken Armen umfaßte er das Mädchen und trug es, eine Zeit gewinnend, ans Ufer.

»Bald bin ich wieder bei dir! wage dich indeß nicht über Noth!« rief er Reber zu, der so eben mit seinen Geretteten anlandete, und er eilte mit der zarten Last durch die angstvolle Menge.

Neben dem grünen Berge steht ein von Wiedertäufern bewohntes Haus. Dahin trug Löbr die gerettete Unbekannte, die zwar lebte, aber in tiefer Ohnmacht lag. Die freundliche, mitleidige Hausfrau öffnete ihm willig eine reinliche Kammer, und versprach ihm — die Börse zurückweisend, die er ihr anbot — die Jungfrau bestmöglichst mit Kleidung und Erquickung zu versorgen.

»Aber Sie, lieber Herr,« sagte die Wiedertäuferin, »wollen nicht auch Sie ihre Kleider wechseln, Sie triefen ja über und über!«

»Laßt das gut seyn! Frau, und sorgt für die Jungfer, für mich wäre es ja doch nur auf einen Augenblick; mancher Unglückliche kämpft noch mit Sturm und Wellen, ich muß wieder zurück ans Ufer!«

Nachdem er der Frau eilig einige Verhaltungsregeln für die Behandlung der Geretteten gegeben, flog er die Treppe hinab. Er war wieder ans Ufer gelangt, als lauter Jubelgeschrei mitten durch das Jammerrufen brach: Baldner, der wackre Gastwirth zum grünen Berge, der mit eigener Lebensgefahr schon sechs Personen dem Tode entrissen hatte, landete eben wieder, und legte einer trostlosen Mutter das gerettete Kind in die Arme. Mit freudig leuchtendem Auge blickte Löbr auf den Edeln und konnte sich nicht entwehren, ihm die Hand zu drücken.

Der Sturm schien inzwischen den höchsten Gipfel seiner Wuth erreicht zu haben; noch einigen heftigen Windstreichen war das Gewölbe entladen; der Donner grollte langsamer und verhallte in weitern Rollen; der Regen ließ nach. Jetzt strömte die Volksmenge, die sich größtentheils in die benachbarten Häuser zurückgezogen hatte, mit Ungestüm heraus. Von dem plötzlichen Unwetter vertrieben, waren Viele von den Ihrigen getrennt worden, und schwebten nun in der qualvollsten Ungewißheit, ob sie gleichfalls in Sicherheit, oder ob sie den Tod in den Wellen gefunden hatten. Auch Herr Werner, der sich mit den Seinigen und einigen der früher genannten Freunden, auf dem großen verunglückten Schiffe befunden hatte, lief in angstvoller Verzweiflung bald über die Illbrücke, bald durch den Garten des Gasthauses, bald am Ufer hin, denn, als er die Häupter seiner Lieben gezählt, fehlte ihm seine Luise! Er hatte bei Bekannten und Unbekannten nach ihr gefragt, es wollte sie Niemand gesehn, Niemand etwas von ihr gehört haben.

»Luise!« rief er in wildem Vaterschmerze, »Luise! mein Mädchen! Luise! mein geliebtes Kind!«

Ein Schiffer, der eben vom Lande stoßen wollte, wies ihn mit der Hand auf Löhr, der mit seinen Freunden um die Verunglückten beschäftigt war:

»Der Herr dort im schwarzen Rocke, hat mitten im Gewitter ein Frauenzimmer aus dem Wasser gerettet, und in das Meierhaus neben dem Garten getragen; sie lebt, denn ich habe sie so eben gesehn, gebe Gott, daß es ihre Tochter sey!«

Werner, von dem einzigen Gedanken der seine Seele bewegte erfüllt, hatte die Worte kaum vernommen, als er, vergessend sich an den Retter selbst zu wenden, nach dem bezeichneten Hause lief, um sich Gewißheit zu verschaffen.

Und Luise war es auch wirklich, die er dort mit niegekannter Vaterwonne in die Arme schloß.

Löhr hatte über dem fremden Unglück sein eigenes trauriges Schicksal beinahe vergessen. Schon in der Morgenfrühe des Johannistages trieb es ihn hinaus nach dem grünen Berge; er wollte den gestern so wild empörten Schauplatz des Sturmes sehen, und sich nach der Unbekannten erkundigen, die er das Glück gehabt zu retten. Unter der Illbrücke lagen in einigen Nachen die Leichname der Verunglückten, und noch immer zogen die Schiffer, die mit langen Haken auf dem Flusse hin und her fuhren, neue Opfer heraus. Ein Schrei des Entsetzens tönte ringsum, als sie eben mit vieler Anstrengung eine Gruppe von drei Personen zum Wasser emporhoben: einen Unteroffizier, der seine Geliebte noch im Arme hielt, und an deren Fuß sich ein armes Mädchen festgeklammert hatte. Die bleichen Leichname tauchten aus den Fluthen wie Todesengel, die der Bildner aus einem einzigen Marmorblocke gehauen hatte. Löhr konnte sich bei diesem Anblick der Thränen nicht enthalten, die den Mann, der auch mit der That geholfen und das Leben für Andre gewagt, nicht entehrten.

Ein alter Fischer, der ihn so seinen Gedanken nachhängend, auf die Brückenlehne gestützt fand, trat jetzt zu ihm: »Das war gestern ein harter Tag!« sagte derselbe, »einen solchen haben wir und unsre Väter nicht erlebt!«

— »Ja wohl!« entgegnete Löhr. »Wer nur die armen Hinterbliebenen alle trösten könnte, denen die Ihrigen mitten in Gesundheit und Heiterkeit entrissen wurden! Wie mancher Andre wäre gern an ihrer Stelle gewesen!«

»Jedem seine Stunde!« sagte der Fischer; »der Tod ist ein genauer Schuldherr; er streicht das Seine ein, bald früh, bald spät, und ihm ist's einerlei, wo er uns am verfallnen Schuldtage treffe. Aber glauben Sie mir, mein Herr, mit dem St. Bartlmatage, vor Johannis, hat es eine besondere Bewandniß, da fordert er seine Opfer jedesmal auf eine ungeheure Weise, und wer bei ihm für seinen Tag eingeschrieben ist, stirbt keines natürlichen Todes!«

— »Glaubt Ihr an solche Mährchen, Alter? Ein jeder Tag steht in des Herrn Hand und wenn er seinen Engel geben heißt, ist's wohl am Besten! Aber daß er dazu besondere Tage gesetzt, wo er jedesmal auf so schreckliche Weise die Seinigen abruft, das steht wohl nirgends geschrieben.«

»In den Sternen!« fiel der Fischer bedeutungsvoll, mit aufgehobenem Finger ein. »Sie sind ein ungläubiger Thomas, Herr, aber ich könnte Sie durch manche selbsterlebte Unglücksgeschichte eines Bessern belehren. Das Wasser ist für uns Fischer das rechte Element, die liebe Heimat, und wir kennen die krystallenen Wellen des heimatlichen Illstroms, von Winkel an, wo er als wildes Bächlein über Kiesel rauscht, bis zur Wanzenau, wo er sich dem Rhein in die rauschenden Arme wirft, Stelle für Stelle, Furt, wie tiefe Gründe; aber es hüten sich doch selbst die bedeutendsten und besten Schwimmer unter uns, am Bartlmatage mit ihm zu tändeln. Gar Manchen schon, der warm und freudig ins Schifflein gestiegen, haben wir kalt und starr aus der Tiefe gezogen, und wer nicht ein recht gläubiger Christenkind wäre, könnte wohl nedigen Wassermixen und Flußgeistern die mancherlei Unheil zuschreiben, die wir schon erlebten.«

— »Schwatz ein andermal, Daniel!« rief ein Fischer drun-

len, «dann' einen Nachen los und hilf uns das Netz loswinden, das sich an einem Pfosten unter dem Wasser festgestrickt!»

«Denken Sie an den Basilius, mein Herr!» rief der Fischer, der Aufforderung folgend, «und an den alten Daniel, von der Schiffigen Zunft, der Ihnen das gesagt! und wolle Gott, jener Tag wäre sich nie Eines von den Ihrigen zum Opfer ausersehn haben!»

Löhr schüttelte lächelnd den Kopf über den bedenklichen Ernst des wunderlichen Alten. Da kam die Wiedertäuferin, welcher er gestern das gerettete Frauenzimmer anvertraut hatte, in Begleitung eines ältlichen Herrn, hastig über die Brücke auf ihn zugeschritten: «Dort, Herr Werner,» rief sie schon von Weitem, «steht der Retter ihrer Tochter!»

Werner lief in freudiger Eile auf den jungen Mann zu und faßte ihn bei der Hand:

«Vergönnen Sie, mein Herr,» sagte er, «einem Vater, dessen liebes Kind Sie gestern gerettet, ihnen die Hand zu drücken, und nehmen Sie, zu seinem schwachen Danke, seine warme Freundschaft an!»

Löhr wollte die Hand, welche Werner noch immer mit kräftigem Drucke umschloß, ablehnend zurückziehen, allein die Frau betheuerte auf Alles, was ihr heilig, daß er und kein Andrer es gewesen, der gestern im Sturme, Luise Werner aus dem Wasser gerettet, und die Ohnmächtige ihr zur Pflege zurückgelassen habe.

«Setzen Sie ihrer edeln That noch vollends die Krone auf, lieber junger Mann,» sagte Werner, mit Treuherzigkeit in ihn dringend, «und begleiten Sie mich zu meiner Familie, die sich freuen wird den Retter unsrer Luise kennen zu lernen!»

Nach vergeblichem Sträuben willigte Löhr in die Bitte des biedern Mannes; er folgte ihm und brachte den größten Theil des Tages im Kreise der Familie zu, deren rührende Dankbarkeit und herzliches Zuvorkommen seiner Seele wohl thaten.

Es ist fast überflüssig zu sagen, daß Nichen, die trotz ihres heitern Sinnes einen sehr guten und richtigen Blick hatte, und Luise, die von dem gestrigen Unfall noch immer angegriffen, in dem lieben Fremdlinge bald den kleinen Liebkosungen des Münsters herausfanden. Nichen konnte diese Entdeckung nicht lange zurückhalten, und Alle freuten sich über das seltsame Zusammentreffen. Löhr, der von seinem nur flüchtigen Aufenthalte in Straßburg gesprochen, mußte beim Abschiede Herrn Werner in die Hand geloben, so lange er noch in Straßburg verweilen würde, die Familie recht oft zu besuchen.

(Die Fortsetzung folgt.)

Elsässische Bilder und Sagen.

Der Züricher Fahrt mit dem Hirsebrei. 1576.

1. Das Freischiessen zu Strassburg.

Zu Straßburg aus den Thoren zieht auf den Schützenrain
Die Bürgerschaft hinüber in festlich schmucken Reih'n,
Das Schießen anzubeben, zu dem der weise Rath
Die lieben Eidgenossen allsammt zu Gaste bat.

Es stellten sich zum Feste viel tapfre Schützen ein,
Vom Schweizerland, von Baiern, von Schwaben und vom Rhein.
Nun hat der Zug betreten den grünen Rasenplatz,
Mit klingendem Spiele schreitet die Stadtmusik voran.

Drauf kommen Knabenschaaren mit Zähnlein roth und weiß,
Das ist für brave Schützen der schlichte Siegespreis:
Den haben unsre Väter in Kinderhand gelegt,
Daß früh im Knabenherzen der Bürgersinn sich regt.

Und jetzo, festen Schrittes, im schwarzen Mantel naht
Mit weißen Spitzenkrägen der hohe Magistrat;
Den Degen an der Seite, das Stäbchen unterm Arm,
Lustwandeln sie bedächtig durch all' den jungen Schwarm.

Es kommen angezogen die Schützen in froher Eil,
Mit Büchsen und mit Bogen, mit Pulverhorn und Pfeil;
Sie schwingen ihre Mützen und springen und jauchzen hell —
Bald gilt es zu erproben, wer Meister, wer Gesell.

Und setzt von allen Zälften die Schaar der Bürger naht,
Mit ihren Ehefrauen im reichen Sonntagsstaat,
Sie führen auch in Zächten die Töchterlein daher
In seidenen Gewändern, mit Ketten goldesschwer.

Der Reichsstadt Söldner schreiten entlang das Schießrevier,
Inmitten der Hellebarden das alte Stadtpanier,
Darauf die Muttergottes zu schau'n auf güld'nem Thron,
Das Kindlein auf dem Schooße, mit Purpurkleid und Kron'. —

Und über'm Schützenhause Fortuna's Bild sich hebt,
Im Winde hin und wieder ihr flatternd Segel schwebt;
Sie kehrt euch bald die Fersen, bald lächelt ihr Angesicht —
Habt Acht, daß sie beim Schießen euch drehe den Rücken nicht

Und in der Halle ſitzen die Richter jetzt im Kreis;
Sie prüfen erſt die Waffen, ſie rüſten Kranz und Preis:
Das Zeichen iſt gegeben — alsbald die Büchſe klirrt,
Und ſauſend von der Armbruſt der Bolz die Luft durchſchwirrt.

Juchhe! 's war ein Tyroler, der traf in's Brüderlein,
Wie ſchwenkt er ſeine Mütze, wie jauchzt er auf dem Rain!
Aus allen Zelten drängen die Gäſte ſich heran,
Und Jubelruf und Klatſchen durchhallt den weiten Plan.

Breitſchattig ragt zur Seite der alte Lindenbaum;
Der hat auf ſeinen Aeſten für viele Gäſte Raum,
Die ſitzen an den Tiſchen im kühlen Blätterdobl
Und trinken manchen Becher auf braver Schützen Wohl.

Auch um die Pritſchenmeiſter, im Mannsſe buntgeſtückt,
Mit Schellenkapp' und Geißel, ein luſtig Volk ſich drückt;
Die Schalke ſind auf Kurzweil heut ſonderlich bedacht,
Auf Reimlein und auf Schwänke, drob Alles hellauf lacht.—

Wohl ſtellten ſich zum Treffen viel tapfre Schützen ein,
Vom Schweizerland, von Baiern, von Schwaben und vom Rhein;
Doch unſre lieben Zürcher, die fehlen noch zum Feſt:
Warum doch keiner heute bei uns ſich blicken läßt?

Habt Acht! und rühmt, ihr Treffer, zu hoch nicht euer Glück!
Die Zürcher üben heute wohl noch das Meiſterſtück:
Es kommt ein Pfeil geflogen vom weiten Zürich her —
Habt Acht! er ſauſet durch Wogen — am beſten heut trifft der!

2. Das glückhafte Schiff von Zürich.

»Nun itzet Mannichfalten, ſind heterot,
Heut wurd ein Glückſchiff noch genennt.«
Fiſchart.

Als kaum auf Zürichs Thürmen die erſte Stunde ſchlug,
Schon regte ſich am Strande der muntre Schifferzug:
Sie wollen heute zeigen, wie noch ſich Freunde ſind,
Wie ſie den Raum, der ſcheidet, durcheilen ſo geſchwind.

Ihr Schiff iſt reiſefertig: in Straßburgs Mauern heut
Soll es den Anker werfen noch vor dem Nachtgeläut;
Drei Tage muß man fahren mit ſtarkem Ruderſchlag
Ihm ſoll die Fahrt gelingen an einem Sommertag.

Nun tragen die Geſellen den Eiſenkopf herbei,
Drin wallt mit ſüßen Düften der heiße Pfirſebrei;
In ſandumgoſſner Tonne, noch glühendwarm und friſch
Soll der, aus Zürichs Küche, heut ſtehn auf Straßburgs Tiſch.

So haben ſie's beſchloſſen, der Hans im Beerd erſann's,
Er ſpricht: »Wohlauf, Genoſſen! wer friſch es wagt, der kann's!«
Er winkt, da fliegen hurtig die Ruder ab und auf,
Der Kiel, vom Ufer ſtoßend, beginnt den Rieſenlauf.

An beiden Enden flattert die Zürcher Schützenfahn',
Trompetenſtöße ſchmettern — fahr' wohl, glückhafter Kahn!
Nun wachet auf, Ihr Schläfer! Die Helden ziehen aus:
»Glück zu!« hallt's an den Ufern aus jedem Bürgerhaus.

So rauſcht die Stadt hinunter, beim Sternenlicht der Kiel;
Der Stern der Bundestreue winkt ihm am's ferne Ziel.
Die Zürcher-Thürme ſchwinden, und trotzig reißt das Schiff
Sich durch der Limmat Strudel, durch klippenvolles Riff.

Nun trägt die Aar es weiter mit ſanftem Wellenguß,
Und mit Trompetenſchalle begrüßen ſie den Fluß;
Da ſängt es an zu dämmern, im Frühlicht blüht der Strand,
Man wünſcht ſich guten Morgen, man drückt ſich froh die Hand.

Hie ſitzt die ganze Mannſchaft, leibfarbig angethan,
Mit ſpitzen Schweizerhüten und Federbüſchen dran;
Und ſtattlich ragt vor Allen der Kaspar Thomann vor,
Den ſich die Schaar zum Sprecher und Obmann auserkor.

Sie ſteuern luſtig weiter im Morgenſonnenſchein,
Sie hören mächtig rauſchen von ferne ſchon den Rhein;
Und jetzt mit flinken Rudern, mit ſcharfem Steuergriff,
Einlenken ſie in's Strombett das pfeilgeſchwinde Schiff.

Sckingen grüßt herüber, zur Frühmett läutet's faſt;
Wohl thut es Noth zu beten aus tubernsvoller Bruſt:
Denn jetzo drän'n mit Grauſen verſteckte Klippenreih'n,
Und Waſſerwirbel brauſen durch zackiges Gebrin.

Das iſt der Höllenhaken, der tückiſch niederriß
Manch Schifflein ſammt der Mannſchaft in Todesfinſterniß;
Doch unſre Männer bahnen ſich wohl die rechte Furch',
Und fahren zwiſchen Klippen und Strudeln mittendurch.

Und wie ſie nun entronnen ſo großer Fährlichkeit,
Rheinfeldens Brücke nahen, da ſtutzt ein Kord bereit,
Den läßt man eilends nieder, voll Weines goldenblank —
Wie mundet unſern Helden der friſche Rebentrank!

Es liegt, wohlverstanden, im Rücken die Gefahr;
Der Strom fließt wie ein Bruder so glatt und siegreklar.
Und als auf Baldis Thürmen die zehnte Stunde schlug,
Kam eben angefahren der muntre Schifferzug.

In Basel auf der Brücke die Eidgenossen stahn,
Aus drei Kanonen donnert ihr Ehrengruß dem Kahn,
Und »Gott mit Euch!« so ruft es; doch, hurtig wie ein Bolz,
Entflog schon unter der Brücke die Fähre leicht und stolz.

Und weiter, immer weiter mit immer frischem Muth
Handhaben sie die Ruder bei schwüler Mittagsgluth;
Wohl ladet manches Eiland die Schmachtenden zu Gast,
Sie trocknen sich die Stirne, sie gönnen sich nicht Rast.

An Breisach nun vorüber, den Alsagau entlang,
Fliegt munter unsre Fähre mit immer schnellerm Drang,
Bis tiefer steht die Sonne — und sieh im Abendschein
Dort leuchtet schon das Münster ins weite Land herein.

Doch schlagen jetzt die Herzen, und lachter schmückt der Kiel;
Nun rüstet euch, ihr Helden! euch winkt der Kranz am Ziel:
Ihr sollt die Becher üben am frohen Ehrenmahl,
Die ihr das Schiff getrieben im heißen Sonnenstrahl.

Adolf Stöber.

(Der Schluß nächstens.)

Englischer Gerichtsfall.

Die Engländer sind doch die eigensten Originale. Ein gut gekleideter Mann erscheint vor dem Polizeibureau in Bow-Street, und bringt vor dem Beamten, Herrn Minshall, Folgendes vor: Ich verklage einen ägyptischen Reisenden, der gleich wie ich in Lincoln-Inn, unweit von Drurylane wohnt. Dieser Aegyptier, welcher wunderbare Geheimnisse in Bezug auf Galvanismus besitzt, ist auf den Einfall gerathen, mich zur Zielscheibe seiner Experimente zu machen. In jeder Stunde des Tages, wie auch bei Nacht, setzt es in seiner Nacht, trotz der Entfernung die uns trennt, seine voltaische Säule so zu richten, daß ich dadurch auf's Heftigste angegriffen werde. Ich empfinde Nervenzuckungen und es scheint mir, als wenn mir die Beine ausgerissen würden. Hiezu kommt noch, daß er mich nach seiner Willkühr somnambul macht; ich spreche im Schlafe Dinge, die Niemand hören sollte; es sind Familiengeheimnisse, die mich auf's Aeußerste compromittiren könnten. Und um diesem unsichtbaren Wesen zu entkommen, begab ich mich in die Kirche von Chelsea. Allein der Mensch fand Mittel, mich selbst bis hieher mit heftigen Schmerzen zu verfolgen. Nun komme ich denn her, um Sie zu bitten, dem fraglichen Aegyptier zu untersagen, mich ferner zum Gegenstand seiner Experimente zu wählen.

Der Beamte. Ich sehe hieraus, daß Sie an rheumatischen Schmerzen leiden, welche durch die Einbildungskraft allerdings gesteigert werden, und rathe Ihnen in ein Hospital zu gehen.

Der Kranke. Das kann nicht seyn! Ich wurde dann nur noch mehr den Faustschlägen meines Feindes erliegen.

Der Beamte. So begeben Sie sich nach Hause.

Der Kranke. Das kann ich noch weniger. Mein Bett und mein ganzes Mobiliar sind so stark galvanisirt, daß ich die größten Schmerzen empfinde, wenn ich nur ein Stück davon anrühre. Das Beste wäre natürlich seyn, wenn ich beständig auf der Straße bliebe, allein das ist doch bei einer Kälte von zehn bis zwölf Grade nicht gut auszuführen.

Der Richter konnte dem armen Manne nicht rathen noch helfen, und dieser mußte sich trostlos entfernen. (Europa.)

Kleine Chronik.

Literatur, Kunst, Industrie, u. s. w.

— Unter der Überschrift: »Ein weltberühmter Unbekannter« gibt ein Correspondent in Lewalds »Europa« (März), den bis jetzt unbekannten Componisten von drei der lieblichsten neuern Volksmelodien, mit dem Namen Friedrich Glück an; er ist Dorfpfarrer im würtembergischen Remsthale. Wer kennt nicht die Musik des Eichendorf'schen Volksliedes: »In einem kühlen Grunde, da geht ein Mühlenrad;« vom Schweizerheimweh: »Herz mi's Herz, worum so truri?« vom Abschied Bertrands: »Leb' wohl du theures Land, das mich geboren.«?

— Die Cotta'sche Buchhandlung gibt Aug. von Platen-Hallermünde's sämmtliche Schriften heraus. Wer an der Biegsamkeit, Reichheit und Melodie der deutschen Sprache zweifelt, der studiere Platen und Rückert.

Dies Blatt erscheint jeden Samstag. Der Preis desselben ist vierteljährig 3 Fr. 75 C., im Büreau genommen. Die Postkosten sind besonders zu entrichten. — Abonnements unter drei Monaten werden nicht angenommen. — Man abonnirt sich bei G. L. Schuler, und in allen Buchhandlungen des Elsasses und des Auslands.

Straßburg, Druck und Verlag von G. L. Schuler.

ERWINIA.

Ein Blatt

zur Belehrung und Unterhaltung.

Nro. 3.

Samstag, den 19. Mai 1838.

Maientag.

—

Morgen ist ein Maientag!
Ei wie fröhl's doch rührig aus
Heut' im ganzen Erdenhaus!
Alles will sich emsig schicken
Bräutlichselig sich zu schmücken:
Anger hat die ganze Nacht
Schon mit Sticken zugebracht,
Hat von Veilchen ein Geschmeid
Sich gehaucht auf's grüne Kleid;
Bächlein schlingt als Gürtelschnur
Seine Perlen um die Flur;
Blüthenbaum, umduftet ganz,
Bietet sich zum Hochzeitkranz;
Vöglein rühren frisch die Schwingen,
Wollen Tafellieder singen.
Unten ist schon Alles fertig,
Erde harret froh gewärtig;
Aber hoch in Himmelsräumen
Noch die grauen Wolken säumen.
Schau'n so recht in Wintergrams
Drohend aus dem luft'gen Haus.
— Wenn die Erd' in Lust entglommen,
Soll denn Leid vom Himmel kommen?
Morgen ist ein Maientag!

August Stöber.

Drei Küsse.

—

(Fortsetzung.)

—

Die abenteuerlichen Begebenheiten der letzten Tage hatten Löhr wohl etwas aus seiner gewöhnlichen Stimmung gebracht; allein, nachdem er wieder zu seiner vorigen stillen Lebensweise zurückgekehrt, stellte auch sie sich wieder ein. Aus seiner Heimat erhielt er Briefe, die jedoch seinem Schicksal immer noch keine andre Wendung geben konnten, denn ein naher Anverwandter schrieb ihm, daß sein Vater auf [illegible] nach Baiern und Östreich begriffen sey, wohin er zur Sommerzeit

gewöhnlich gieng, das er aber in einigen Wochen zurückerwartet werde. Von Heidelberg aus erhielt er keine Nachricht, da seine genauesten Freunde selbst seinen jetzigen Aufenthalt nicht bestimmt kannten. Aber theilte des Freundes Sorgen und war ihm Trost und Aufmunterung, wenn er verzagen wollte. Auch besuchte er, seinem Worte getreu, Werner und seine Familie von Zeit zu Zeit; diese fand nur, daß es, wider Abrede, zu selten geschehe. Es war nicht Gleichgültigkeit gegen sie, sondern eine unüberwindliche Schüchternheit, die, seit jener unheilvollen Stunde, da ein Menschenleben unter seiner Klinge grembigt, sein ganzes Wesen erfaßt hatte. Er fühlte sich immer wohl und heimlich in dem freundlichen Familienkreise, wo ihm Jedermann mit theilnehmender Freundschaft und Achtung begegnete. In dem alten Werner lernte er den verständigen, biedern Straßburger kennen, den Gradaus und Ohnefalsch; in dessen Gattin, eine schlichte, gemüthliche Bürgersfrau; Riekchen verscheuchte oft durch ihre launigen Späße die trüben Wolken von seiner Stirne, und Luisens stiller Ernst sprach wohlthätig zu seinem Herzen. Die natürliche Bildung, welche die Mädchen erhalten, ihre Kenntnisse in verschiedenen Theilen der Wissenschaft, das gesunde, anspruchlose Urtheil, welches sie über die Meisterwerke der französischen und deutschen Literatur fällten, waren Löbr überraschend; er verglich sie mit so manchen gebildeten jungen Damen seiner Bekanntschaft, die in ästhetischen Theezirkeln in süßlicher Ueberspannheit ihr schönzeitiges Wissen zur Schau trugen, und darin so oft neben das Schwarze schossen, und fand den schlichten stets richtig treffenden Sinn der jungen Straßburgerinnen nur um so anziehender und lobenswerther. Luisens Seele besonders enthielte im traulichen Gespräche oft einen tiefen und reichen Schatz von Verstand und Gemüth. Sie schien ihm bald sein Innerstes am Besten zu verstehn; sie theilte seine begeisterten Hoffnungen für das Loos des armen Griechenvolkes, das mit so heldenmüthiger Kühnheit das drückende Joch der Türken abzustreifen wagte. Löbr sprach kräftig und schön; in schlagende Worte, in lebhafte Bilder wußte er seine Darstellung zu kleiden. Es hörten ihn alle gerne sprechen, aber Luise hieng mit besonderer Andacht an seinen Lippen und ihre Augen glänzten, wenn er in begeistertem Tone von einem neuen Siege sprach, oder füllten sich heimlich mit Thränen, wenn er einen Unfall zu berichten hatte.

Es war an einem Sonntagnachmittage, als Löbr in Werners Haus trat. Man sagte ihm in der Wirthsstube, Herr Werner sey mit seiner Familie ausgegangen und nur Jungfer Luise, die unpäßlich, sey zu Hause geblieben. Er wollte eben wieder umkehren, als er Luisens Stimme oder, wie hilfreufend, zu erkennen glaubte. Schnell lief er die Treppe hinauf und öffnete das Zimmer, da sah er Luise Werner, sich vergeblich gegen einen jungen Mann sträubend, der ihre Hände gefaßt hielt und in lächerlichem Pathos ihr zu Füßen lag. »Herr Jadner!« rief sie, »ich beschwöre Sie, lassen Sie einmal von mir ab. Sie wissen ja meine Gedanken über Sie schon lange!« Löbrs Eintreten machte den Jüngling schnell aufspringen, er stammelte eine unverständliche Entschuldigungsrede hin, nahm seinen Hut und drückte sich zur Thüre hinaus, ehe Löbr ihm einige zurnende Worte zurufen konnte.

»Wie freu dich ich daß Sie kommen!« sagte Luise, Löbrs Hand ergreifend, »und mich von der lästigen Gesellschaft befreien; der alberne Mensch, der mich mit seiner Werbung schon lange verfolgt, benutzte die Abwesenheit meiner Eltern, um mich zu schrecken! Aber nehmen Sie Platz, Vater und Mutter sind mit Riekchen schon über zwei Stunden fort, und werden bald zurückkommen!«

Löbr wäre lieber gegangen. Obgleich das still ruhende Gefühl der Liebe bei ihm noch nicht zum Bewußtseyn gekommen, und er tief vor seiner reblichen Gewissensstimme nur die Namen Achtung und Wohlwollen geben konnte, so war er doch bemüht und schüchtern, sich zum Erstenmale allein in Luisens Nähe zu befinden, und es hatte der ganzen herzlichen Aufforderung von ihrer Seite gebraucht, ihn zum Bleiben zu bestimmen. Auch Luise wußte nicht von mehr als von Theilnahme und Dank gegen ihren Retter.

Nach einem allgemeinen Gespräche über Tagesangelegenheiten, wobei Löbr sich meist schweigend verhalten, fiel die Rede wieder auf die Sache der Griechen, und Löbr erzählte wie, nach den neusten Berichten, in der Nacht vom 18. zum 19. Juni, dreiundvierzig Ipsarioten und Hydrioten sich feierlich dem Tode für's Vaterland weihend, auf leichten Scampavias mitten durch die türkische Flotte gerudert seyen, die auf der Rhede von Chios lag, und Kapitain Georg, Brander an das große Admiralschiff des Capudan Pascha und an ein anderes Linienschiff gelegt; dieses habe sich gerettet, allein das Admiralschiff sey mit 2286 Türken in die Luft gesprungen, und der Pascha selbst sey von den Seinigen todt vom Ufer weggebracht worden.

Luisen, der begeisterten Griechenfreundin, funkelten die Augen in hoher Freude bei diesem Siegsberichte, und Löbr bekannte ihr nun zum Erstenmale, daß er selbst sich in wenig Tagen vielleicht, nach Griechenland begeben wolle, um in den Reihen seiner Heldensöhne zu kämpfen. Er hatte dies ganz bedeutungs-

los, und wie es ihm zumuthig war, dagesagt und schwieg. Auch Luise schwieg, und jetzt erst bemerkte er, wie sie plötzlich in sich versunken war, und wie die Hand ihr auf dem Schooße zitterte.

»Ist Luise unwohl?« fragte Löbr bestürzt.

— »Nein,« lispelte sie, »aber,« fügte sie, seine Hand ergreifend, bei: »Sie wollten nach Griechenland gehn?«

»Es ist schon seit einigen Wochen mein fester Entschluß; kämpfen nach manches Deutsche dort für die heilige Sache der Freiheit!«

— »Ach, versprechen Sie mir, daß Sie es nicht thun!« und ihre Hand zitterte heftiger in der seinigen.

»Engel!« rief er Alles vergessend aus, »daß Du Erbarmen mit mir?« Und er umschlang die Holde, und — der Kuß der Liebe vereinigte ihre Lippen.

»Ewig Dein!« riefen Beide zumal, und zwei Lebenswege, die bis jetzt sich abgetrennt gegegen, liefen in einen einzigen Rosenpfad zusammen.

So saßen sie noch ein' seliges Stündchen sich zur Seite, bald schweigend, bald in süßen Herzensergüssen. Die Zukunft lag in rosigoldnem Hintergrunde vor ihrer Seele; es schien ihnen Alles so eben, so gewiß, als gäbe es keine Berge, und keine Zweifel mehr. Mit Göthe schwärmten sie:

»Schon ist mir das Thal gefunden,
Wo wir einst zusammen gehn,
Und den Strom in Abendstunden
Sanft hinunter gleiten sehn.
Diese Pappeln auf den Wiesen,
Diese Buchen in dem Hain!
Ach! und hinter allen diesen
Wird doch auch ein Hüttchen seyn!«

Es ward jedoch Lärm auf der Treppe; die Thüre gieng auf und die Eltern traten mit Riekchen herein. Löbr blieb den ganzen Abend bei der Familie; es war ihm nie so heimlich. Vom Zauberschlag der Liebe getroffen, giengen seine Gedanken nicht rückwärts in die Vergangenheit und riefen ihn wach, sondern sie träumten weit hinaus in's Erdenparadies, als stünde kein Ebenb mit dem Flammenschwerte davor.

Bleich und entstellt, mit irren Blicken, hastig durchs Zimmer schreitend, fand Reber seinen Freund des andern Tages. Einige versiegelte Briefe lagen auf dem Schreibtische; seine wenigen Habseligkeiten waren zusammengepackt.

»Was geht mit Dir vor, Wilhelm!« rief Reber stutzend beim Hereintreten, »hast Du eine so eilige Reise vor, daß dem Freund nicht darum wußte?«

Löbr lag in seinen Armen, schluchzte laut und schlug sich vor die Stirne: »Noch ein Menschenleben auf der Seele!« rief er in Verzweiflung.

— »Du sprichst schreckliche Worte! komm' zu Dir, fasse Dich! und vertraue deinem Freunde!«

»O eine Lilie geknickt! einen Himmel eingerissen!« jammerte Löbr fort.

Reber wandte alle Beredsamkeit an, den Armen zu beschwichtigen. Er wurde ruhiger; unter einem Strom von Thränen erzählte er. »Fort muß ich!« rief er sodann, »fort will ich! noch heute, im Augenblicke fort! der Boden brennt unter mir! O Luise! Luise! Du reines Wesen! Nein, nein, Du sollst nicht in mein dunkles Schicksal geschleudert werden, nicht trostlos mit mir untergehn!«

Reber hörte nicht auf ihm Muth einzusprechen: »Besser allerdings wäre es gewesen, Du hättest den Schritt vermeiden können! Dein Mädchen muß ja eine Zauberin seyn, daß sie Dich so ganz aus der Fassung gebracht, daß sie alle Wirklichkeit, alle Gedanken an dein Schicksal Dir aus dem Geiste verbannen konnte!«

»O ein Engel ist Sie! ich hörte nur Laute des Himmels aus ihren Lippen! ich sah den Himmel selbst entfaltet und offen, mit allen seinen Wundern aus ihren blauen Augen brechen!«

— »Armer Freund! — Und Du wolltest Sie nun verlassen, Sie die Dich so sehr liebt, die, von der Liebe überwältigt, an deiner Seite zitterte, als Du vom Geben redetest?«

»Ich bin der Unglückseligste aller Menschen! nur zerstören kann ich! nur niederreißen, wohin mein böser Stern mich leitet!«

Rebers liebevolle Vorstellungen beruhigten ihn nach und nach. Der edle Freund bewog ihn seine Abreise doch wenigstens so lange zu verschieben, bis er bestimmte Nachricht aus der Heimat erhalten hätte. Er stellte es ihm als heilige Pflicht vor, nicht also von Luise zu scheiden, sondern ihr nach und nach die Lage seines Schicksals zu eröffnen und seinen Entschluß beizubringen. Er mußte ihm sogar versprechen, noch heute seinen Besuch in Werners Hause zu machen, was Löbr mit banger Seele that.

Das lichte Schimmern der Frühlingsblume, die zum erstenmal durch die grüne Knospenhülle bricht; das helle Schmettern des jungen Vogels, der sein erstes Jubellied singt — sind

nur schwache Bilder von dem überseligen Gefühle, das ein reines Herz erfüllt, wenn der Strahl der ersten Liebe es getroffen. — Luise erwachte des andern Morgens aus schönen Träumen; es schien ihr Alles so neu, so gut, so herrlich. Wenn sie über die Begebenheit des gestrigen Tages nachdachte, so war ihr's, als könne es gar nicht anders sein; als wäre es schon lange gar nicht anders gewesen. Sie hatte nicht den geringsten Zweifel wegen der Einwilligung ihrer Eltern, und dennoch sprach sie weder zu ihnen, noch zu Riekchen ein Wort; nicht als ob sie sich schämte oder fürchtete, es hätte ihr aber Entweihung geschienen. So wie die Religion ihre Geheimnisse hat, so hat auch die Liebe die ihrigen; ihre Sprache ist eine Art von Gebet, und man betet viel wahrer und inniger im verschwiegenen Kämmerlein des Herzens, oder in der einsamen Waldkapelle, wo niemand lauscht, als vor Andern, und wären es selbst die Unsrigen.

Löhr kam gegen Abend. Er sah leidend aus, war still, aber herzlich. Luise zahlte die Liebe nicht nach Worten, und sah ihn, von den süßesten Hoffnungen erfüllt, scheiden.

Löhr und Reber giengen Arm in Arm längs der Werfte des kleinen Rheins hin; es war ein heitrer Abend. Reber fand seinen Freund stets ruhiger und gefaßter, wenn er hinaus kam unter freien Himmel, und riß ihn daher so oft als möglich, aus dem dumpfen Nachbrüten in der Stubenluft. Sie ergötzten sich an dem muntern Spiel der Wellen, die schäumend am Ufer rauschten, und sahen dem emsigen Treiben der Fischerknaben zu, die ihre Netzlinge in den ruhigern Buchten befestigten. Sie waren der Brücke nahe gekommen, über die gerade, fast in Schritts ein junger Mann gegangen kam. Dieser hatte die Wandelbahn kaum erblickt, als er plötzlich stehn blieb, das Auge schärfte, und sodann eilig auf sie zulief. Er lag dem überraschten Löhr in den Armen.

»Arger, böser Fischerling!« rief er aus, »muß ich Dich endlich finden! Was hat dein Karl Dir gethan, daß Du ihm so lange schweigest?«

Jetzt erst erkannte ihn Löhr; es war sein Heidelberger Busenfreund, derjenige an dessen Seite er, an jenem verhängnißvollen Abende, im alten Schlosse gewandelt.

»Bringst Du mein Todesurtheil?« rief er, »bringst Du das Verbannungswort?«

— »Leben bringe ich Dir! Leben und Freiheit! und will Dich zur Stunde mit zurück zur Heimat nehmen!«

Löhr zitterte in freudiger Ungewißheit. Der Freund erzählte, daß Franz Wilding, Löhrs Gegner im Zweikampfe, zwar tödtlich verwundet in seine Wohnung gebracht wurde, daß, nach dem bedeutenden Blutverluste, den er erlitten, alle Hoffnung der Erhaltung seines Lebens geschwunden sey, daß aber nach einigen angstvollen Tagen, während welchen er in bestandigem Fieber lag, seine kräftige Natur durchgedrungen, und er jetzt frisch und gesund sey!

Reber jubelte laut und drückte dem heilverkündenden Boten mit treuherzigem Oberländer-Drucke die Hand. Löhr hatte Mühe sich in seinem Glücke zu fassen.

»Das ist dein Werk, du unendliche verfüllte Liebe da Oben!« rief er gen Himmel blickend aus, »dein Auge wachte, du hast im schrecklichsten Sturme dem verlornen Schiffbrüchigen dein rettendes Ankar zugeworfen!«

Die Freunde nahmen Löhr in die Mitte, und Karl Schröder, so heißt der Dritte, erzählte weiter:

»Der Zweikampf war bald ruchbar. Der akademische Senat begann denselben Tag noch die Untersuchung, und dein Name stand am schwarzen Brette. Allein sobald Franz Wilding sich nur aufrecht halten konnte, gieng er selber zu den Richtern, und klagte sich unter den bittersten Vorwürfen, als den alleinigen Schuldigen an; seine Freunde und die Deinigen stimmten bei; Deine Lehrer alle verwandten sich für Dich, und Deine Ehre, Dein wohlerworbener schöner Name klingt hell in Heidelberg. Da wir Deinen Aufenthalt nicht kannten, reiste ich nach Pforzheim zu Deinem Vater, der vorgestern erst von seiner Reise zurückgekehrt und zu gleicher Zeit Urtheil und Heil erfuhr. Hier ein Brief von ihm. Franz Wilding schwört nicht höher als auf Dich, den er seinen Retter nennt. Der wilde Bär ist ein Lamm geworden; er klagt seitdem weder in, noch auf dem famlen Pelz, sondern sitzt hinter den Pandekten und dem *Corpus juris* und bittet Dich um Verzeihung und Freundschaft!«

»O Luise, süßer Engel!« rief Löhr, »auch Dein Stern hat geleuchtet!« — Er bekannte nun dem Freunde, vor dem er nie ein Geheimniß gehabt, die seltsamen Abenteuer seiner Liebe, und alle drei beschlossen, daß Löhr gleich den folgenden Morgen der Familie Werner Alles entdecken solle, um Luisens Hand bei ihren Eltern werben, um denselben Tag noch nach Pforzheim abzureisen, wo sein Vater ihn erwartete, und ihm bewegen seinen eigenen Wagen nach Kehl geschickt hatte.

Kein Morgenlicht hatte noch so goldige Strahlen in Löhrs Zimmer geworfen, als das heutige. Er raffte sich auf, und

sobald es ihm schicklich Zeit zum Besuche dünkte, gieng er in Werners Haus. Allein er fand die obern Zimmer geschlossen, und in der Wirthsstube sagte ihm die Aufwärterin, die Familie sey früh Morgens schon nach Barr gefahren, um der Verrichtung eines nahen Verwandten beizuwohnen, sie werde auch wohl erst in einigen Tagen wieder zurückkehren. Löhr war von dieser Nachricht schmerzlich betroffen; mit wehmüthigem Blick verließ er das Haus und schaute zu den Rosenstöckchen empor, hinter welchen Luise ihn so oft schon von Weitem begrüßt.

Zadner stand in seinem Kramladen und rief dem Verübergehenden mit hyotischer Freude zu: »Herr Löhr sind, glaub' ich, diesmal irre gegangen?«

»Ist Jönen wohl schon mehr in dem Hause geschehn?« sagte dieser ihm den Rücken drehend, und eilte mit der bösen Kunde zu den Freunden.

Beide stimmten dafür, daß, da ja Luise doch erst in einigen Tagen zurück seyn werde, er heute gleich abreisen solle, um Alles zu beendigen; sie meinten ihre Freude müßte dadurch um so größer werden, wenn sie jenes Hinderniß beseitigt hätte. Er hielt dies auch für das Beste, und machte sich mit Schroder auf den Weg.

(Der Schluß folgt.)

Elsässische Bilder und Sagen.

Der Züricher Fahrt mit dem Hirsebrei. 1576.

3. Die Züricher in Strassburg.

»Hie sind dieselben Eidgenossen,
Welche voürtrachten was sie höchlostet.
Sie essen nun die Besten üben,
Gleichwie sie hent die Ruder trieben.«
Fischart.

Bei'm Mondlicht strömen eben zu Straßburgs Thor herein
Die Bürger mit den Gästen zurück vom Schützenrain;
Da hört man aus der Ferne Trompet' und Pfeifenschall,
Bald ist der Zürcher Ankunft gemeldet überall.

Er kommt, er kommt gestogen — der Siegerpfeil an's Ziel!
Er kommt, er kommt gezogen — der wunderschnelle Kiel!
Die Zürcher Schützenflagge, sie flattert schon am Strand,
Die Helden springen munter am Guldenthurm an's Land.

Nun trägt man in der Tonne den ehrnen Topf herbei,
Drin walkt mit süßen Düften noch warm der Hirsebrei;
Hervor tritt Kaspar Thomann im ernsten Sprecheramt,
Und grüßt die edeln Rathsherrn und Bürger insgesammt.

»Ihr lieben Eidgenossen, heut zeigten wir euch gern,
Daß Euch in Noth und Zähree die Zürcher nie zu fern!
Wenn Ihr — was Gott verhüte! — je Feindesohnmacht fühlt,
So kommen wir gefahren, eh' sich ein Drei verkühlt.«

Die Rathsherrn ihn umarmen mit brüderlichem Kuß,
Und Händedruck bekräftigt der Städte Bundesschluß;
Rings um die Schäffer drängt sich das Volk in froher Eil,
Und tausend Stimmen jubeln: Heil, brave Zürcher, Heil!

Alsbald zur Mauerstunde, wo schon geschmückt der Saal,
Geleiten sie die Gäste zum heitern Ehrenmahl;
Dem Zuge schreitet klingend die Stadtmusik voran;
Nun sitzen sie zur Tafel, die Zürcher obenan.

Und allererst mit Jubel, das Bundesmahl zu weih'n,
Trägt man im ehrnen Topfe den Hirsebrei herein:
Gar Mancher ist verwundert, daß ihn zu dieser Stund
Die Sreis' aus Zürichs Küche noch brennet an den Mund.

Sie schwingen rasch die Gläser im ganzen Tafelkreis,
Den treuen Eidgenossen schallt Lebehoch und Preis;
Man wird nicht Rühmens müde, man wünscht einander Glück
Die Zürcherfahrt bracht allen der Freundschaft Meisterstück.

Elsäßerweine fließen, hell klingt es hier und dort,
Man wechselt traute Rede, manch freies deutsches Wort;
Man spricht von alten Tagen, wie beider Städte Band
Schon zu der Väter Zeiten so kräftiglich bekund.

Nach Mitternacht erhebt sich der Bürgermeister jetzt
Und drückt dem Zürcher Obmann die Hand zu guter Letzt:
»Schwingt noch einmal, Ihr Bürger, die Gläser an den Mund:
Preis unsern Eidgenossen! und Heil dem Städtebund!«

Dann führt er sie mit Fackeln zum eisenen Hirsch hinauf,
Der weite Bau nimmt gastlich die müden Zürcher auf:
Nun gute Nacht, Ihr Brüder! von Euerm Werke ruht,
In Gottes Schirm und Schatten, in treuer Freundesbuth.

Adolf Stöber.

Der Tag der Edelknaben.

Chronik von 1128.

— Bei meiner Treu! Meister Glaciedas; mag Salisbury reden, was er will, die Dame ist uns bleibt gefangen.

— Ganz Eurer Meinung, Sir Kerner, antwortete Glaciedas; der Streich ist verwegen, wir müssen ihn uns zu Nutz machen, besser man uns darüber Vorwürfe macht. Salisbury, der die Belagerung in Person leitet, ist doch auf zwei Tage wenigstens abwesend. Er holt Verstärkung herbei, und bei St. Georg! nöthig haben wir sie, denn seitdem das verwünschte Mädchen — die Jungfrau, wie sie es nennen — in Orleans eingezogen ist, haben unsre Tapferkeit die und da harte Nüsse zu knacken.... Es ist so arg, daß ich, ein Meister im Kriegführen, und Stellvertreter des berühmten Salisbury, Commandanten der Armeen Seiner Majestät des Königs von England, die Thürme von St. Loup nicht habe stürmen können; sie machte mich abgeben, unglaublich wie man einen Gott verspotten, der seine Zehrung nicht zahlt.

— Sicher ist es daß sie eine Hexe, eine Besessene ist.

— Davon liegt kein Zweifel: aber Teufel hin, Teufel her, sie hat uns tüchtig auf der Ostseite gedrückt. Darum ist Salisbury fort, um auf der Straße alle Nachzügler, alle Flüchtlinge aus dem Heere aufzulesen. Trotz weil wo er welche antrifft, um sie zur Belagerung zurückzuführen und um endlich ein Mal mit einer großen Macht die ganze Stadt zu umzingeln.

— Die Wahrheit zu sagen, wir brauchen Verstärkung. Ich, der ich mit Euch spreche, ich habe Ehre, ich weiß nicht wie viele, meiner schottischen Kameraden, die Hauptleute von Manchester, schwören hören, daß sie nach Hause zurückkehren werden wenn die Jungfrau nicht aufhört Mirakel zu thun.

— Ei, beruhige Euch nur, sie thut keine mehr. Uebrigens ist die Zeit dazu schon vorbei. Hat glaubt Ihr nicht daß einige tausend Mann mehr in die Wagschale gelegt, gewaltig das Kriegsglück wenden machen? — Aber, um wieder auf unsre Sache zurückzukommen: Ihr versteht wie man Euren Gefangenen mit Gold wie nicht einmal ihren Rauben gelagt, noch ihr Herkommen, noch auch auf welche Art und Weise sie in Eure Hände gerathen ist.

— Das will ich Euch erzählen. Aber, Commandant Glaciedas, ich bringe Euch nicht das Weg und Hitze meine Kehle nun ganz ausgetrocknet haben, so daß mein Degenfuß auf dem Wege liegen bleibt, wenn Ihr denselben nicht einen Trunk gefüllen läßt.

— Ganz recht. Meister Pinnelet, drei Maß von Evreux besten St. Prive, um nun auf Englands Gesundheit!

— England lebe hoch! Tod allen Franzosen, *) starben die Weiber um die Wette.

— Nun beginne ich meine Erzählung, sagte Kerner, der sich auf die Kelle seiner Erzählung bei dieser Gelegenheit nicht wenig zu gut that.

— Hört! Hört! — Es entstand eine tiefe Stille.

— Also, gestern gegen den Abe Nachmittag, trafen wir uns im Dorf Lamy; vortrefflich, ein schön Land! köstliche Aussicht, alle Art Obst, und Weinreben.... endlich traten wir in die Hütte eines Winzers.... er hieß Gervais Tête de la Mouche.... einen Lieblosen seiner Art.**) Ein verwünschter Trank! aber in einzelnen Fällen hat man auf den Kauf Nachung, und lange ja, wo man etwas sieht. Während wir zechen, kommt in den Hof, wo die Küche steht, wer? eine wunderbarliche Frau, groß, wohlgebaut, eine wahre Minerva mit hohem Anstig, beschlagenem Gange, und deinahe möchte ich noch hinzu sagen, mit adn kriegerischen Anstand. Weiter noch einmal! sage ich zu Gervaisen, das ist ein schmuckes Frauenbild; wer mag die seyn? Ei, erwiderte der Rebbauer, in halbwelschem Tone, es ist die Hausfrau, der Gerr vom gehört (der Name des Landguts, wo wir waren), es ist die Frau des Schultheißen von Orleans, die schöne Katharina Dubois. — Die Frau des Schultheißen, den ich.... Alle Heiligen!... Nun ging ich zu Rath mit meinen Kameraden. Freunde, hab ich zu ihnen gesagt, wir dürfen diese schöne Gelegenheit, die uns wie vom Himmel fällt, ja nicht vorüberstreichen lassen. Katharina Dubois, des Schultheißen Frau, hat den Muth, ihr, auf der Seite wo die englische Armee postirt ist, gefangenes Landvolk heim zu holen, weil jenseits Salisbury und der vornehmsten Jungfrau ein Waffenstillstand geschlossen ist. Darin hat sie Recht, einem Krieger geht nichts über seine Ehre: und soll ihr leichtsinniges von uns nichts Unanständiges widerfahren; aber der Waffenstillstand nimmt diesen Abend ein End: in einer halben Stunde läßt sie aufspannen, um in die Stadt zurückzukehren.... Verflucht! ein Zang wie dieser.... das wäre eine famose Geisel!... Was machen? — Das ist keine leichte Sache, sagten Alle. Aber ich, der ich mir zu helfen weiß, ich lege die Sache in einer Sekunde zurecht; und einer Minute

*) Gemeinname für die Provinzen Orleanais, der zunächst den Bezirk des Herzogthumes umfaßt.

**) Einen schlimmen.

später schließen wir schon die Thore von [illegible], verhaften alle Kreuzfrüde und ich stelle eine Wache an jeden Ausgang. Frau Katharina Duber, eingesperrt wie ein Mönchlein im Kloster, schimpft auf die Engländer, heißt sie ehrlos; mitunter, Niemand regt sich von der Stelle.... Die Gefangene kann nicht heraus. Endlich kommt der Augenblick wo der Waffenstillstand zu Ende geht.... es schlägt die Stunde.... wir öffnen die Thore und... sie ist unsre kriegsgefangene auf gesetzlichem Wege, ohne daß Jemand uns beschuldigen kann der Ehre zuwider gehandelt zu haben. Nun, was hatten Ihr davon, Meister Glaciadas?

— Der Zweck ist doch nicht derselbe, es ist eine List, die nach der Gastregel riecht.... Aber, wahrlich! man darf es nicht so genau mit Feinden nehmen, die sich auf alle Arten verstehungen und selbst auf Weibern Armeen bilden. Gelingt übrigens unser Plan, so wird selbst Salisbury, mit allen seinen vielfachen Beredtsamkeiten unsere Meinung werden; und wird es anzuhalten, so haben wir ihm die Schuld von Orleans als Antwort an.

— Ja, wir nehmen die Stadt auf uns, riefen einmüthig alle Engländer, und wenn es aufstand, machen wir uns aus dem Staub.

— So laßt uns nun, erwiderte Glaciadas, unsern Plan ausführen. Du sehe Dich, Hannes, und schreibe an die Obrigkeit der Stadt, daß ich Dir diktiren werde. Ich weiß nicht wie sie meinen Vorschlag aufnehmen werden; aber bei St. Jakob! mich kümmert's wenig. Gott und mein Recht! Schwach dem, der dabei Böses denkt.

Hannes schrieb, wie der Hauptmann Glaciadas ihm vorsagte, einen weit holenden, deutlich abgefaßten Sendbrief, und eine Stunde darauf kam ein Bote, mit der Farbe des Friedens bekleidet, unter dem Stadthor durch, ging durch die Katharinenstraße, begleitet von einer zahlreichen Menge, die großes Verlangen trug zu wissen, was er verschlossen hatte, und hielt die Treppe hinauf, die in den Saal des Rathhauses führte, und deren Steine Alters wegen schon verwittert waren.

Es war gerade ein Tag der öffentlichen Sitzung, und es schien als ob die versammelten Bürger der Stadt sich eben in der Absicht versammelt hätten, um das anzuhören, was drei englischen Königs Stellvertreter ihnen mitzutheilen hatte.

So hoch auch immer Glaciadas den Werth seines Anzugs anschlug, so wenig konnte er dennoch den wahren Werth desselben. Wie groß wäre sein Erstaunen, wie heftig sein Ärger geworden, hätte er gewußt welche glänzende Beweise Katharina von ihrem Patriotismus gegeben, und wie entrüstet sie in den Seelen der andern Frauen einen glühenden Haß gegen die Engländer angefachen wußte. Hat wohl das ganze Alterthum eine schönere Anzahl von Edelmuth und Seelenstärke aufzuweisen, als die, welche diese Frau gezeigt, an jenem Tage, wo sie mit flammendem Auge, entrüstender Geberde, die Stirne von Unwillen und Verachtung gerötet, auf den Hofplatz in den Hallen eilte; als eben die Versammlung sich trennte, wo der Maire, die Schöffen, die Gerichtsleute, die Notabeln sich vereinigt hatten, um über die gefährliche Lage der Stadt sich zu berathschlagen, wer sich der Feind in seinen Mauern näherte, und die Generale Karls VII., indem sie ihr Vorhaben, Orleans zu verlassen, kaum wollten kennen, zugleich den vornehmsten Bürgern den Rath ertheilten, mit den Engländern zu unterhandeln und durch Übergabe der Stadt, ihr Leben zu retten.

Als diese Nachricht sich verbreitete, aber noch keine bestimmte Entscheidung gefaßt war, stürzte Katharina mitten unter die Frauen, prägte ihnen die schändlichen Pläne der königlichen Generäle ein, und flehte durch lebendige, von Muth und Vaterlandsliebe glühende Rede, auch ihren Gemüthern jene entschlossene Tapferkeit ein, welche das Ihrige erfüllte. Durch ihre Anrede begeistert, schlossen sich die Frauen in zahlreicher Menge an sie an, und eilten zu den Stadtherren, die von ihnen aufgefordert waren sich bis auf's Äußerste zu vertheidigen; denn sie seyen, sagten sie, entschlossen sich unter die Trümmer der Stadt zu begraben, ehe ein Brunn in dieselbe einziehe. Zu Hingebung den Frauen von Carthago gleich, boten sie ihre goldenen Kreuze, ihre Ketten, ihre Ringe, ihre kostbarsten Juwelen, alle Zierrathen des Luxus an, um Brod, Waffen, Kriegsvorrath zu kaufen. Eine jede von ihnen, Katharina's Beispiel auf eine Weise nachahmend, bekleidete den Gatten in dem heldenmüthigen Vorsatze, mit den Waffen in der Hand, auf den Wällen das Leben zu lassen.

Als Jeanne d'Arc ankam fand sie alle Frauen von heldenhaftem Enthusiasmus und von Vaterlandsliebe belebt; und mehr als eine Heldinn, die, der Geschichte unbekannt, schon längst nicht mehr lebt, und selbst ohne daß Frankreich ihre Verdienste anerkannte, entschlafen ist, hätte damals, so gut wie sie, einen unsterblichen Namen verdient. Doch ist wenigstens Katharina Dubey kein Raub der Vergessenheit geworden: noch spricht man von dem tapfern Widerstande, den sie an der Spitze ihrer weiblichen Kriegerschaar den Engländern geleistet hat.

Als Salisbury die Belagerung begann, griff er zuerst die beiden Thürmchen an, die an dem Brückenkopf standen; er unternahm es den stärksten zu erobern, und stellte seinen Stellvertreter Glaciadas vor den andern. Diese sechs alten Thürme, les Tourneller genannt, waren damals auf sehr gelassenen, groben Sandsteinen aufgeführt, der eine mit ganzem, der

andre mit baldem Dank. Jeder hatte in der Mitte eine Thüre, zwei Pförtchen, ein Schilderhaus, zwei Gatter, eine Zugbrücke mit verhängenden Ketten, drei gewölbte Stockwerke, mit Zinnen und Schießlöchern für Falconete, Bombarten und andres Geschütz; überdieß noch umzog sie ein mit Mauren und Erde aufgeführter Wall. Die Engländer griffen am 21. Oktober dieselben an, und klemmten vier Stunden lang: aber vergebens; denn auf den Zinnen, an den Schießscharten, am Fuße der Thürme, überall zeigten sich die Staaser, entschlossen zu siegen, oder der Stadt Bollwerk zu retten: und wunderbar genug, aber zugleich auch schreckenerregend für die Belagerer — unter den Vertheidigern, neben ihnen, mitten zwischen ihnen, waren die Weiber emsig, alles was sie herbeitragen, und aufgeschichtet vermochten: Öhl, Pech, siedendes Fett, Kalk, Asche, Steine auf der Engländer zu werfen; und über allen gleichsam triumphirend, sah man Katharina Dubey, mit Feuer, mit Geberde und beredtem mit eignem Beispiel Muth einflößen; die einen feuert sie an, die andern hilft sie aufrichten; sie zerstreut ihren Schleier, um die Verwundeten zu verbinden, und durch das ihn und die siegende Gefahr sind auch aus ihre verdorrte Stimme in die Ohren der Britten. Diese, sehend daß eine ganze Bevölkerung sich in ein Kriegsheer umgewandelt, geben, durch Erstaunen und Furcht ganz betäubet, ihren Angriff auf, und lassen eine große Menge der Ihrigen todt und verwundet zurück.

Wohl war dieser Triumph nicht von langer Dauer; die Feinde untergruben Bollwerk und Thor; die Belagerten mußten die Thürme aufgeben, und hielten sich nur noch auf der Brücke fest. Dennoch trug die von Katharina gegebene Anregung die glücklichen Früchte, und als die Jungfrau von Orleans ankam, wurden ihre Anklagen und Verschwörungen nur darum als eine Stimme von Oben angenommen, weil die gewaltigen Heldenthaten der Frauen von Orleans dem Mädchen, das im Namen des Himmels erschien, den Weg bereitet hatten.

So hatte sich Katharina Dubey gezeigt, dies war die Frau, die Glocidas und seine Kampfgefährten gefangen hielten, und deren Freilassung sie so hoch anschlugen.

(Die Fortsetzung folgt.)

Kleine Chronik.

Literatur, Kunst, Industrie, u. s. w.

— Kaum sind in Deutschland einige Eisenbahnstücke zusammengehämmert, so erhebt ein Herr von Oppen schon in einem besondern Werke die Frage: »Ob und wie sind Eisenbahnen zu besteuern?« —.

— Eine Hyazinthe an einem der ersten Pariser Theater, hat eine dramatische Arbeit »*Pauline fidèle*« bei der Direktion eingereicht, und sie wird nächstens zur Aufführung kommen.

— Victor Hugo's *Notre Dame de Paris* ist in's Spanische übersetzt worden. (Europa.)

— In den Pariser Blättern kann vor einiger Zeit folgende Anzeige: *Magnetismus. Tables d'hôte*, um halb sechs Uhr; Preis: 3 Fr. Man gibt 15 Sälen für 25 Fr. Auch dem Magnetisiren: Erscheinungen von Magnetismus und somnambulistischen Verathungen über Somnambulismus, wenn nur Tafelgäste Einsprache haben. *Rue des Fossés-du-Monsmartre n° 33.*

— Nachrichten aus Stuttgart zufolge, wird Schillers Denkmal daselbst im Januars 1839 errichtet.

Harmonyme.

1.

Süßer Duft, Farbenschein, sacht im Verein;
Liebe flicht freundliche Standbilder drein.

2.

Freiheitsig Büffelroß lauf' ich durch's Land,
Nagt sich ein Feind mir — bückt' Kopf in den Sand!

3.

Heil! wie das Zauberwort erklingt! Thronen weicht!
Über der Feinde Leib Brücke mich bis Baden!

4.

Aber der Zauber wirkt, Geige tönt hell;
's Siegen, wie Ellmiany, Walzer so schnell.

—r.

Auflösung der Homonyme in No. 11: Hahn, in verschiedener Bedeutung.

Dies Blatt erscheint jeden Samstag. Der Preis desselben ist vierteljährig 1 Fr. 75 C., im Bureau genommen. Die Postkosten sind besonders zu entrichten. — Abonnements unter drei Monaten werden nicht angenommen. — Man abonnirt sich bei C. L. Schuler, und in allen Buchhandlungen der Staates und des Auslandes.

Expedition, Druck und Verlag von C. L. Schuler.

ERWINIA.

Ein Blatt

zur Belehrung und Unterhaltung.

Nro. 5.

Samstag, den 26. Mai 1838.

Ein Trost!

Mein schwaches Auge blickt nicht weit
In eine irdische Ferne;
Doch durch des Raumes Unendlichkeit
Sieht es die ewigen Sterne.
Ich glaube, daß unsern Engeln gleich
Die Sterne vom Himmel steigen
Und für Geistesjungfernsprech
Dem sterblichen Auge zeigen.

Nicht weichen tönt der Stimme Schall,
Muß bald im Raum verklingen,
Und doch vermag durch's Weltenall
Ein sicheres Wort zu dringen.
Das Menschenwort zum Weltenort,
Ihm weiß verwandlich dringe es.
Der Weltenort zeigt sich dem Wort
Gnädigen Angesichtes.

Nur kurz ist meine Lebensbahn,
Die ich hienieden durchwandre.
Bricht mir ein neuer Morgen an?
Zeigt einer Zeit die andre?

Durchfliegt der Blick den Weltenraum,
Jault Geist mein Wort, mein Gedanke –
Dann ist Vergänglichkeit kein Traum,
Hat Leben keine Schranke.

Doch wie des neuen Tages Licht
Durch unsres Grabes Decke,
Durch die geschlossnen Augen bricht,
Und wie es uns erweckt –
Der Ewige nur weiß das allein,
Der Herr über Tod und Leben;
Er hat uns gab hier Erwinien,
Kann Hülfreich auch uns geben.

Ludwig Bechstein.

Spruch.

Wenn ich nur Licht vor Augen seh'n,
Doch trüben Nebel der ganze Geist;
Da hab' ich auch ein Klingen gern,
Das Lust in Herz'gen Menschen weckt.

–r

Drei Küsse.

(Schluß.)

Acht Tage darauf, nach Mitternacht, stimmen aber die schwarzen Hunde die grellen Schläge der Sturmglocke; Feuerruf schallt durch Straßburgs Straßen; vom Münsterthurme herunter, und bald wogen die Straßen lebhaft. Der Commissarius eilt; die Feuerspritzen rasseln. «Wo ist das Feuer?» rief die besorgte Menge. «Auf dem Fischmarkte!» ist Käfer Werners Bescheid.» — war die Antwort der Runde machenden Patrouillen.

Auf dem dichten Rauchqualme, der das Haus umhüllt, brach doch eine prasselnde Feuergarbe empor; knatternde Funken flogen wie Sterne weithin über die Dächer; aus den Feuerspritzen gellten häufige Wasserstrahlen; hohe Schreckensrufen klagen hilfesuchend über die schwindelnden Höhen hin. Jammergeschrei stieg aus dem Hause. Erst nach einer Stunde gelang es den unermüdeten Arbeitern sich der Flammen ganz zu bemeistern. Nur einzelne Dachsparren glimmten noch; die untern Theile des Gebäudes waren wenig beschädigt worden. Die Volksmenge verlief sich; es blieben zur Sicherheit nur einige Feuerspritzen, mit Wache zurück.

Im Innern des Hauses aber wurde herzzerreißender Klageruf laut. Die beiden Mädchen hatten diese Nacht in einem der Dachstübchen geschlafen, da ihre Zimmer vor Kurzem erst ausgeweißt worden waren, und nun noch nicht ganz getrocknet waren. Das Feuer war neben ihnen, im Schlafzimmer einer unvorsichtigen Magd, ausgebrochen. Nichten wurde es gewahr, und weckte die Schwestern; beyde sprangen auf; Nichten lief zuerst zur Thüre hinaus und warf sie in der Hast der Ueberraschung hinter sich zu, Luise suchte noch nach ihren Kleidern, als der erstickende Dampf schon das ganze Zimmer erfüllte. Sie lief ebenmäßig zu Thüren, und erst lange hernach sprangen sie die Thüre auf, weil sie lechzte vor Durst. Die armen Thiere waren der Verzweiflung nahe; Nichten lief laut weinend im Hause umher.

Kein ärztliches Mittel hatte gefruchtet, Luise in's Leben zurückzurufen. Den folgenden Morgen lag sie stillstarrend auf dem Todtenbette; das blasse Auge war geschlossen; um den Mund schwebte ein schmerzlich-süßes Lächeln, als hätte es eben einen Lebenswunsch begleitet, aber ein Verstummen des Wiedersehens; um die Lippen schwebte Ruhe, Klage, Sehnen, ein Bittenwollen, Wunsch, und vollendete das Todtenbild.

Jeremy sah Lise zu weiter Zeit zu seinem Vetter Heinz, im Wagen, der Straßburg zufuhr. Sobald er das Mädchen vom Hause erblickte, rief er in hohem Entzücken: «Vater! mein Vater, hört! Gott der Unendlichkeit meiner Liebe! hört meinen ehrenden meinen Lise!» wenn Du sie auch Nichten nennst!»

— «Ei! das wird ja bald, ungeduldiger Junge, gönne mir nur noch ein Viertelstündchen Ruhe,» bemerkte ihm der alte Vater, und trabte sich mühsam weiter in die Mitte der Wagen, und der ihn seinen Sohnes Kuß aufgefordert hatte. Dieser sah mit sonntäger Gemüthsruhe, unverwandt, nach Straßburg hin, und hatte offenbar sich ihrem die Thore der alten gastlichen Stadt.

Aber hatte schon den ganzen Morgen in der Nähe des Thores auf die Ankommenden gewartet. Er wollte seinen Freund auf den freundlichen Sitz, der ihn gemeinen, verbrennen; allein der Schwarz, der ihn selber damit ergriffen, war nur allzudeutlich auf seinem Gesichte ausgedrückt.

«Um Gott! Freund, was ist Dir geschehen!» rief Lise, um und dem Wagen in die Arme springend zu. «Du bist so blaß! so sah ich Dich nie!»

— «Ja bin unwohl, lieber,» entgegnete Aber, «aber ich hab gut hier! Sehe mich meinem Vater vor, und Lise und nach meiner Wohnung eilen; der gute Mann wird wohl nach der langen Zeit der Nähe bedürfen!»

Lise stellte den Freund unter den besorgten Dankbezeugungen vor; er nannte ihn seinen Retter aus Mühlhäuser, dessen treues, theilnehmendes Herz ihm in manchen trüben Stunde ein Trost in die Zukunft Licht erhalten. Der alte Lise drückte Aber gerührt die Hand.

«Wer weiß mache Lise?» wußte Du um sie?» fragte Nichten.

— «Ein unglückliches Ereigniß hat in gestriger Nacht Werners Haus in Schrecken gesetzt!» entgegnete Aber zurückhaltend.

«Gott, was ist geschehen?» rief Lise, in den Wagen.

— «Es brach Feuer im Hause aus» — —

«Um Lise?»

— «Sie ist leidend — der Schrecken — die Gefahr» — — flammelte Aber gestreut, und drängte mit Gewalt die Thränen zurück.

«Ach, Du sagst die Wahrheit nicht!» rief Lise von fürchterer Ahnung ergriffen.

Sie waren unterdessen über die Brücke gekommen, von wo aus man Werners Haus sehr wohl konnte. Lise erblickte zusammengestürzend den brandschwarzen Dachstuhl; er riß sich von der Seite seines Begleiter los, und stürzte der Wohnung zu, die rasch ihm folgen konnten.

Bleich und entstellt trat er in's Zimmer. Ein lauter Schrei

schaffte dem einzigen, Werner und seine Gattin, Richten, einige Frauenzimmer suchen in Dienstfertigkeiten, Gefälligkeit &c.

«Ach, Emile!» ruft Lotte außer sich, «Emile! Engel meines Lebens, wo bist Du!»

Werner sieht die Thüre des Nebenzimmers auf, und Lotte irre Blicke fallen auf Emilens Leichenbild!

Es stürzte vor dem Bette zusammen; man mußte sie wegbringen.

Der alte Lotte war unterdessen aus Ruhe nachgekommen. Er brauchte nur wenige Worte, welchen Inhalts er war, er war von der gräßlichen Todesnachricht schon zu sehr ergriffen. Werners erstaunen bereits durch Emile um die Verhältniß zu Lotte. Sie hatte ihnen anfänglich der letzten Briefe Alles gestanden, und um Nasen- und Mauerlöcher gebeten. Die bekannten Thränen hatten sie die beste Hoffnung gegeben. — Nach einigen Stunden erst erwachte Lotte aus seinem betäubenden Schlafe, und der erschöpfte Schmerz ergoß sich in häufige Thränenströme. Nachdem er endlich geworden, bat er, Emile noch einmal sehen zu dürfen. Man erinnerte ihn an seine vorigen Befehle; er trang aber so dringend auf die Vollziehung seiner Bitte, daß sie ihm nicht Unterzeichnet zurückführen.

Stumm, mit gefaltenen Händen, stückte er auf das Bild verlorne Gesicht; er faßte die kalte Hand, die erst vor wenig Tagen noch so warm in der seinigen gelegt; hauchte sich über den blassen Mund, der ihm so lang erst das Versprechen der Liebe zugeschworen, und drückte den — Kuß des Todes darauf.

In tiefen Schmerze sahen ihn die Umstehenden zu.

«Lotte Himmelt Wilhelm!» rief Jean Werner plötzlich, und stürzte zum Bette; «spüre nicht eine leise Bewegung am Herzen Mund!»

«Herr Augenmedicus gütigst!» rief Richten, und eine heilige Stille brach ein, denn Emile schlug die halbt blauen Augen auf, und blickte lächelnd, wie aus einem langen Traume erwachend, um sich her. Man streifte die Schnell die Todesfahne aus den Locken und entfernte alle Zeichen der Trauer. —

Der alte Werner war in seinem Entzücken auf die Knie gesunken; alle betteten leise.

«Wo bin ich?» rief Emile, sich im Zimmer umsehend.

— «Ah, bei deinen Eltern! deinen Freunden!» sagte die Mutter.

«Auch Du hier, mein Wilhelm!» sagte sie mit glänzenden Augen, und reichte ihm die blasse Hand. «Nicht wahr, ich bin recht lange lange Tage krank und matter Dir Sorge? Ah, ich habe so schöne Träume gehabt; ich habe in eine so helle Zukunft geblickt!»

Lotte drückte die Umstehende die Hand; denn Werner hat die Gesellschaft durch einen Brief von Jammer zu verstellen, damit Emile sich nach und nach erholen könne.

Zwölf Stunden lang lag Sie über ohne alle Lebenszeichen; die Ärzte hatten sie für tote, als auf der tiefen Ohnmacht sie der Tod der Liebe weckte.

«Ja! Besser sind's die süßen Minne,
Die Minne hat der Wunder viel!»

— Nachdem Emile vollends genesen, wurde die Verlobung feierlich gehalten. Lotte eilte darauf nach Heidelberg, um die Dokumente beizubringen zu erlangen. Er wollte indessen noch ein halbes Jahr auf Reisen gehen und einige Monate die mütterlichen Verrichtungen zu Strudberg besorgen. Der bestimmungsgemäße Termin der nächsten Jahres wurde zum Hochzeitstage bestimmt.

Nachdem am tiefe Zeit die Verbindung im Familienkreise festlich begangen worden, verließ Lotte mit seiner jungen Frau Strudberg, um sich in einem Landhäuschen im Nassauischen, wohin er berufen, persönlich einzurichten. Er wollte noch Italien und den Orient verbringen. Es ist also möglich geschehen, denn Emile wollte ihrem Heimatlande so wenig Liebe gegeben bleiben, und sie bei Mutterkind ein erfreuen.

Der alte Lotte war schon den vorigen Tag weiter abgereist. Werner und Richten, nebst dem ganzen Kinder begleiteten das Paar bis an den Rhein.

«Wie bange, wie verlassen,» sagte Lotte beim Abschied, «kam ich auch auf schwankem Nachen über den heimatlichen Rheinstrom, mit vielen als mit meinem Jammer, mit meiner Verzweiflung! und mit wie reichem Schatze kehre ich jetzt wieder!»

«Den größten Schatz besitzt Du bei Dir, Wilhelm,» entgegnete die beglückende Emile, «es war Dein ganzes Herzchen!»

«Ich sagte Dir's ja immer,» fiel Richten ein, «den Guten ergeht es am Ende doch gut!»

«So schaut denn noch einmal zurück, Ihr lieben Auswanderer!» rief Werner, «denn seht in der Morgenferne, der alte treue Rhein! er hat heute seinen hellsonnigsten Sommertag an und nicht doch so! Vergeß mir ihn nicht, Emile!»

— «Und auch Sie zusammenreisen!» fiel Richten ein, «denn sah sie zu Wilhelm zum erstenmale, den blassen, langen Mann von damals, der sich so schüchtern gerne beim Kind im Pfarrhause!»

«Halt mir seine Kinder in Ehren!» rief Werner Richten zu, «sie können die Siegel des Todes lösen! — Wer nun geht in

Gottesnamen, Kinder,“ sagte er, sich die Thränen entwehrend, „es muß ja doch einmal geschieden seyn! Bleibt wacker und liebt Euch immer, so wird der Gott der Väter Euch nicht verlassen!“

Unter heißen Thränen schieden Lohr und Luise von den Jährigen und bestiegen den Wagen, der sie dem Orte ihrer Bestimmung zuführte. —

„Und die Griechen?“ höre ich manchen meiner freundlichen Leser scherzhaft fragen. — Lohrs tapferes Schwert entgieng ihnen freylich durch die frohere Wendung seines Lebensschicksals; allein seiner Theilnahme für das Heldenvolk treubleibend, stiftete er, gleich nach seiner häuslichen Niederlassung, einen Hilfsverein für sie, und besang stets in begeisterten Liedern ihre schon erfochtenen Siege. —r

Der Tag der Edelknaben.

Chronik von 1428.

(Fortsetzung.)

Es hatte an jenem Tage im Rathhause von Orleans eine der interessantesten Sitzungen Statt, die seit dem Anfang der Belagerung gewesen waren: alle notabeln Bürger der Stadt hatten sich hier vereinigt; auf den Gesichtern strahlte Muth und Vertrauen; lächelnd redete man sich an; beim Händedruck zeigte sich jener Ausdruck von Freundschaft und Zärtlichkeit, der sich bei allen öffentlichen Freuden bemerklich macht; so leben und weben arme Sklaven, die sich an einem freien Tage vereinigen: mit einem Wort, man sah hier ganz Orleans, das die ersten Unternehmungen der Jungfrau wieder ermuthigt hatten.

Die Plätze um das Stadthaus her crönten vom Zuruf des versammelten Volkes, und wie wenn auch sie zur allgemeinen Freude hätte beitragen wollen, sammte im Thurme die uralte Glocke, mit sanftem Tone, sie die so oft durch ihr Gewimmer Schrecken um sie her verbreitet hatte.

Noch rauschender wurde der Freudensturm, als Alain Dubey, der Schultheiß, durch die Menge hindurch nach den Stufen der vorspringenden Treppe gieng: das Volk drängte sich dahin wo er ankam, und tausend Segenswünsche begleiteten ihn auf dem Wege von seinem Hause in der Straße *Tabourg* (an der Ecke der Straße zum wachenden Esel) bis an das Eingangsthor zum Gemeindesaal. Aber die feyrige Aufwallung, ja religiöse Huldigung, die der Jungfrau zu Theil wurde, wagen wir nicht zu schildern. Tausend Stimmen riefen im Tone liebender Verehrung ihren Namen wiederholt aus: weiße Tücher flatterten von hübschen Händen geschwungen über ihrem Haupte dahin; Büchsen knallten wo sie gieng, den Sieg anzeigend; und wo ihre Füße den Boden betreten sollten, war er mit Blumen übersäet. Da kam sie daher in reizender Majestät, die mädchenhafte Zartheit milderte; sie schien über ihren Triumph verlegen, und bezog dessen volle Ehre auf Gott, der sie auserkohren. Das Volk konnte nicht satt werden, sie zu sehen, ihre Haltung zu bewundern, und ihre Geschicklichkeit, das sie ihren Gaul eben so geschickt zu lenken wußte, als ein Kriegsmann, der von Jugend auf in dem Heere gedient. Ein Gerausch, dem ähnlich mit welchem sich die Wellen am hohen Strande brechen, kündigte ihre Ankunft am Fuße des Thurmes an. Sie grüßte mit der Hand die freudentrunkene Menge, und trat herein.

Die Knappen und Edelknaben, die sie begleitet hatten, stellten sich außerhalb auf, wie Wachen die an des Königshauses Thoren stehn. Unter den letztern, einer aus den edelsten Sprößlingen erlauchter Familien Frankreichs zusammengesetzten Schaar, stach besonders der junge Stephan Dubey hervor, seiner Mutter Lieblingssohn, nach dem Vaterlande ihr theuerstes Kleinod, und der Stolz seines Vaters. Schon wurde er als Muster von Ehre und Rechtlichkeit gepriesen, und in seinem vierzehnten Jahre war er ein vollkommner Ritter. Ehe diese Tage der Prüfung gekommen, giengen Alain Dubey und seine Frau, Katharina, jeden Abend, mit ihrem Sohne in jenes nördliche Landhaus; in der ganzen Stadt wünschte sich jeder Vater einen solchen Sohn, jeder Sohn verlangt auf diese Weise die Liebe seiner Mutter zu vertieren. Aber schon damals, wo die Zeiten ruhig waren, übte er sich in allen dem Krieger nöthigen Fertigkeiten, gerade wie wenn er geahnt hätte, daß sich der Augenblick nahe, wo jeder Franzose die Waffen tragen müsse; er bändigte Pferde, schwang die Lanze, führte blinden Krieg mit seinen Freunden; so daß, als die Engländer kamen die Stadt zu bedrohen, er bereit zum Widerstand war, und ihn Ritchemont zu seinem Pagen nahm. Unter den übrigen bemerkte man noch Karl v. Anglebermes, die beiden St. Albin, Claude Kagennet, die vier Nonneville, Bollandry und andre, die in der Gegend einen Namen und Nachkommen hinterließen.

— Räthe, Schöffen, Notabeln dieser ihrem König treu ergebenen Stadt, sagte Alain Dubey, ich habe Euch zusammenrufen lassen, um Huldigung und Dank der Pelzin darzubringen, die ihre Prophezeihungen durch ihre Siege bewährt, und auf diese

Weise unſern Muth gestählt hat. Ihre Ihr, der Gottgesandten! Und ein Knie zur Erde beugend, überreichte er ihr ein Pergament, mit der Stadt Wappen besiegelt, das der Jungfrau nebst ihrer ganzen Familie ewiges Bürgerrecht in Orleans verlieh. Die ganze Versammlung kniete ebenfalls nieder, und ungeachtet Johanna wiederholt bat, ihr so große Ehre nicht zuzuwenden, wurde sie dennoch genöthigt es anzunehmen.

Da trat plötzlich der Bote der Britten in den Saal und übergab dem Schultheißen Glacidas Brief. Kaum hatte ihn Dudley eröffnet, als Todtenblässe seine Stirne überzog, das Papier entfiel seiner zitternden Hand, und wankend stützte er sich auf Johanna's Arm. Ein Schrei des Entsetzens und des Ambeils erhob sich überall under. Doch bald hatte er diese augenblickliche Schwäche überwunden; kräftig erhob er sich wieder, und mit fester, aber von tiefer Erschütterung zeugender Stimme, las er den ihm eben zugekommenen Brief vor. Dieser dieß also:

»Herr Schultheiß! Der Kommandant der englischen Armee berichtet Euch, daß er Eure Frau Katharina in Verwahrsam hält, als Unterpfand Eurer Unterwerfung: ihre Freiheit gilt die Schlüssel der Stadt, ihr Leben zahlt Eure Widersetzlichkeit. Sie ist im Fort St. Lorenz eingeschlossen und streng bewacht von einem ganzen darum gelagerten Heere. Ihr seht wohl, daß jeder Versuch, sie zu retten, vergebens ist. Hat sich die Stadt bis morgen Abend nicht ergeben, so laufen wir Sturm. Katharina muß in Ketten vor uns herziehen, und Euer Geschick wird sie zuerst treffen. Der Waffenstillstand ist auf zwei Tage verlängert, dann werden die Feindseligkeiten wieder beginnen.

»Darei bitte ich Gott, er möge Euch in seine heilige und ehrwürdige Hut nehmen.

»Glacidas.«

Der Elende! rief alles einstimmig. So treiben's die Britten! o Verrath! o Treulosigkeit!

(Die Fortsetzung folgt.)

Die drei Federn.

—

»Lieb', Hassan, wohl! zur Schule will ich gehn!«
Da sieht er seine Mutter vor sich stehn,
Die mächt'ge Fee, mit Goldkleid angethan,
Der Knabe schaut sie keck und freundlich an.

»Abdallah,« fragt sie, »hast Du Federn auch,
Geschnitt'ne Federn, wie's bei Schülern Brauch?«
»Ja,« sagt er, »Mutter, sie recht fein gespitzt,
Der alte Hassan hat sie mir geschnitzt.«

»Nimm noch die drei,« sprach lächelnd drauf die Fee,
»Im Büchschen hier ruhn glänzend sie gleich Schnee.«
Der Knabe thut's. Das Büchschen klimmen heil;
»Dank,« spricht er, »Mutter;« will zur Schule schnell.

»Noch Eins, Abdallah. Wenn das Hochgefühl
Der Freiheit Dich umflattet lieblich kühl,
Die Freiheit Dir erschrint als höchster Hort,
Schreib' mit den Federn dann das theure Wort.«

»Gut; doch warum?« — »Weil, Knabe, nur bewußt
Die Luft erstarkt zur rechten, ächten Lust;
Schreibst Du das Wort, so wird sein Inhalt dein,
Lang Nachgefühl bringt den Moment Dir ein.«

»Noch dies, Abdallah. Jede Feder dort
In deiner Hand, schreib einmal sie das Wort;
Und — wohl gemerkt! — wenn es die dritte thut,
Dorrt auch dein Leben wie von Feuersglut.« —

Eins zauchzt Abdallah mit den Knabenscharen
Zum Berg empor ans Tigris Wellenarm:
Rings Palmenwald, rings Saaten, grün und kühl,
Rings blaue Luft, rings Freiheitshochgefühl.

Abdallah denkt der Mahne, und gewandt
Faßt er der Federn eine mit der Hand, —
Doch, wo ist Dinte, wo ein Blatt Papier?
Grünt nicht das Palmblatt hell und duftig hier!

Abdallah ritzt den Namen »Freiheit« ein;
Ha, jeder Buchstab glänzt wie Demantschein!
Die Feder dorrt. Der Knabe merkt es kaum,
Stürmt hin auf's Roß durch freien Bergesraum. —

Manch Jahr entschwand. Abdallah nahm im Sturm
Mit tapfern Kriegern eines Zwingherrn Thurm;
Da saß er hoch, die Wange sonnverbrannt,
Doch jünglingsfrisch, und blickt' ins freie Land.

»Ha, Freiheit!« ruft er, und der Mahne Bild
Tritt vor den Geist ihm, lächelnd, hold und mild;
Das Federnpaar trägt stets er im Gewand,
Und schnelle faßt die ein' er mit der Hand.

Doch, wo ist Dinte, wo ein Blatt Papier?
Im Schooße liegt entrollt ihm das Panier;
Noch herz erst trug er's in dem Kampf so heiß,
Da, auf die Feder, sinkt ein Tropfen Schweiß.

Abdallah schreibt ins Banner »Freiheit« ein;
Ha, jeder Buchstab glänzt wie Demantschein!
Die Feder dorrt. Abdallah hat's gesehn.
Läßt hoch vom Thurm das Banner »Freiheit« wehn. —

Manch Jahr entschwand. Abdallah saß im Thurm,
Im selben Thurm, den er erkämpft im Sturm:
Doch war das Banner davon abgelöst,
Abdallah's Leib in bitt'rer Noth entblößt.

Entblößt? O nein! Zwei Ketten hingen drum;
Zwei Ketten? Wie? Abdallah! Und warum? —
Für Freiheit hatt' er allzuviel gethan,
Da legt' man ihm die beiden Ketten an.

Als was? Als Narr'n? — Ja, Freiheit ist ein Wahn. —
Als Schwärmer? — Ja, denn Schwärmerei steckt an. —
Auch als Verbrecher? — Ja, wie's grade trifft,
Denn wer die Freiheit will, bereitet Gift. —

Und dennoch blieb ihm Eins: ihr Hochgefühl,
Selbst Kettengluth umschattend lieblich, kühl;
»Ha, Freiheit!« ruft Abdallah, und gewandt
Faßt er die letzte Feder mit der Hand.

Doch, wo ist Dinte, wo ein Blatt Papier?
Kein Palmenblatt, kein Banner fächelt hier;
Selbst in der Stirne, obwohl glühend heiß,
Scheint eingebannt das kleinste Tröpfchen Schweiß.

Da sticht er sich die Feder in den Arm,
Und mählich füllt sich's, quellend roth und warm;
In Kerker's Wand schreibt er da »Freiheit« ein;
Ha, jeder Buchstab glänzt wie Demantschein!

Die Feder dorrt. Abdallah's Lippe bleicht. —
Längst ist im Palmenblatt zermürbt, zerweicht,
Längst im Panier der »Freiheit« glühend Wort,
Doch an der Kerkermauer glimmt's noch fort.

Karl Bachner.

Nicolaus Lenau. *)

Lenau reibt sich mit seinem fast zu zarten und empfindlichen Herzen vielleicht am besten an Hölty an. Dieselbe gefühlvolle Schwermuth, dasselbe schwärmerische Phantasiren in die Natur hinein. Wenn wir ihn mit andern Dichtern unserer Zeit zusammenstellen, so muß er natürlich Rückert und Uhland gegenüber bedeutend verlieren, denn er hat nicht diesen Umfang des Gemüths, nicht den Reichthum an stärkern Empfindungen. Zarte, weiche Sehnsucht und Wehmuth spricht aus allen seinen Gedichten, und nur wo die Erinnerung an heimathliche Scenen durchbricht, wo seine natürliche Kraft noch weniger von äußern Einflüssen getrübt scheint, oder sich momentan davon losmacht, da werden seine Darstellungen eigenthümlicher und plastischer. Wir erinnern zum Beleg nur an »die Werbung« oder »Haideschenke,« und können unser Bedauern nicht unterdrücken, daß uns der Dichter nicht mehre Sachen der Art gegeben hat. In Ersterm ist der Kampf zwischen Liebe zu Waffenthaten und häuslichem Glücke gut geschildert, und Letzteres mit seinen Rüstern und Jägern fliegt an uns vorüber, wie ein schöner Traum. Alles ist fremdartig, und wenn wir die Dinge genau besehen wollen, entweichen sie und wir erwachen. Unter die schönsten Gedichte der Sammlung möchten wir ferner auch »die Seufzgtrauen« zählen. Wer je auf einer Wasserfläche, der lieblichen Sage nachsann, die Blicke auf der stillen Fluth ruhen ließ, der wird jene Sehnsucht gefühlt haben, hinunter zu tauchen und das schöne Mährchen mitzuleben, der wird gefühlt haben wie leicht die Phantasie hier den Anschein der Wirklichkeit gewinnen kann. Jedoch neben solchen Darstellungen poetischer Kraft und plastischer Haltung, wie z. B. die angeführte »Werbung«, haben wir auch Gelegenheit, hie und da seine geschraubte Kraft auftreten zu sehn, die eher Folge einer krankhaften Ueberreizung als eines gesunden Lebens- und Thatenmuthes ist. Aber die Ausbeute an jenen kräftigen, gestaltvollen Zügen ist nicht allzureich. Das Leben ist mit seinem weichen Herzen zu hart umgegangen und er scheint sich Einflüssen hingegeben zu haben, die ein kräftiges Erdeben nicht begünstigten. Niemand, der einmal ähnliche Gefühle hegte,

*) Wir entlehnen die Charakteristik dieses interessanten Dichters dem ersten Hefte des Prags. Nicolaus Niembsch von Strehlenau, als Dichter Nicolaus Lenau, wurde zu Csabat in Ungarn 1802 geboren; er lebt gewöhnlich zu Wien. Seine Gedichte erschienen in drei Bänden Anfangs bei Cotta; er gab auch einen Faust heraus in episch-dramatischer Darstellung, und einen Frühlings-Almanach.
D. Red.

wird es läugnen, daß der Schmerz betrogner Liebe auf Jahre lang ein tiefes, reines Gemüth trüben und verstimmen kann, er wird es natürlich finden daß bei der unschuldigen Veranlassung die Klage um den zerstörten Traum des Glückes heraufgetaucht, aber es scheint uns doch, daß in manchem Gedichte Lenau's auch die Reflexion das Ihrige gethan hat. Manches hätte wenigstens aus der gedruckten Sammlung herausbleiben können, da eine und dieselbe Stimmung zu oft wiederkehrt. Auch die politischen Verhältnisse sind nicht spurlos an unserm Dichter vorübergegangen, aber sie erregen in ihm wieder mehr stille leidende Wehmuth als kräftigen Thatendrang. Er klagt über Polens Unglück, und seine Klage dringt mehr zu Herzen, als sein Zorn über den Unterdrücker. Er schildert die Qual des Gefangnen, aber seine zarten Bilder vom Flöten der Hirten, von Nachtigallensang und Taubenzirren, vom müden Wanderer an der Quelle, stören den gewaltigen Eindruck den die dunkle, nächtliche Scene mit ihren finstern Zügen machen sollte. Die Wehmuth dringt überall durch und läßt seinen Zorn und seine Kraft nie recht ernstlich hervortreten. Und diese Wehmuth, dieses zarte Verhältniß zur Natur, dieses mythisch-weiche Hineinfühlen in jene Blume, ist der vorherrschende, charakteristische Zug in unserm Dichter. Wenn er zu einer Rose spricht und auf sie seine Schmerzens-Thränen weint, da mag wohl manches zärtliche Auge sich gerührt feuchten, da mag er mancher empfindsamen Seele die Bilder längst verflossener Tage wieder heraufzaubern, aber für den stärkern, männlichen Geist ist solche Nahrung nicht, und wenn er auch nicht das Recht hat, diese Sentimentalität, diesen Mangel an Kraft seinethalb zu verfolgen, so lange nichts erbeutet ist, so wird es ihm doch Niemand verargen, wenn er sie bei Seite liegen läßt, und sich zu verwandten Naturen wendet. Jene innere Wahrheit jedoch, was Verhandenseyn seiner dargestellten Gefühle in dem Gemüthe des Dichters, geben wir dem größten Theile der Arbeiten des Dichters zu. — Wir wollen nun noch weiter sehen, wie der Dichter zu unsrer Zeit und zu ihren Anforderungen steht.

Es gab einmal eine Zeit in Deutschland, wo eine Ueberschwenglichkeit des Gefühls an der Tagesordnung war, und die Dichter haben redlich dazu beigetragen, diese Stimmung, deren Anfang die Siegwarte und Werther bestimmen, zu unterhalten und zu steigern. Wo diese Stimmung das Gemüth seiner wirklich ergriffen hat, wie es z. B. bei Hölty der Fall war, da ist doch wenigstens der Mann zu schonen und in seiner Reinheit zu ehren; wenn aber dieses weiche Fühlen zur bloßen manierirten Ostentation wird, wenn man es den Nachmerken anstrebt, daß der Verfertiger sein Gemüth mit fremden Federn schmückt, um die eigne Kahlheit zu verdecken, wenn diese Menschen wissen, weil sie das nur schon sahen, wie Salis und der feile Matthisson es thaten: da erregt es Ekel und Zorn. Es ist bloß aus der allgemein eingerissenen krankhaften Stimmung erklärlich, und daß man diesen Quasi-Dichtern nicht sogleich auf den Grund sah, und es gerecht unserm Publikum zur Ehre, daß es sie so ziemlich aus seinem Gedächtnisse gewerfen hat.

Gegen diese gehalten kann unser wahrer und inniger Lenau nur gewinnen, ihm ist's mit seinen Gefühlen Ernst. Die Zeit aber ist festerem männlicher gewerten und verlangt kräftigere Kost. Das innige Wesen einer tiefen gemüthvollen Liebe, welches den Deutschen eigen ist und sich im Mittelalter den andern Völkern gegenüber so schön geltend gemacht hat, ist zwar nicht verschwunden, aber es ist ernster geworden und hat sich auch noch über die Familie hinaus in größere Kreise gewerfen. Die Zeit hat manche Erscheinung zu Tage gefördert, die die Menschen zum Nachdenken gebracht hat. Stürme sind über Deutschland gefahren und haben Vaterlandsgefühl und Freiheitsliebe gekränkt und gekräftigt zu gleicher Zeit. Der Traum der Verjugung ist vorbei. Ideen, die früher schliefen, sind lebendig geworden und haben die Seelen der Edeln ergriffen und über persönliche Angelegenheiten erhoben. Freilich gibt es eine große Anzahl Menschen, die nicht den Muth hat, ihre Zeit verstehen zu lernen, sondern lieber nach einem Spielzeug der Vergangenheit greift, um die eigene, wenn sie sich dem Geiste aufzwingen will, zu verdecken, die das Neue verneint, weil sie das Alte gewohnt ist, und durch Veränderung keine Ungemächlichkeit bewahren will. Freilich liegt zwischen Gestern und Heute nicht die Minute, die den Knaben zum Jüngling macht, sondern nach und nach streifen sich die thatenlosen Träume ab, nach und nach wird sich der Jüngling seiner Kraft und seiner Ernstes bewußt. Und nun vollends in Weltereignißentwickelungen, wo ein Jahrzehend so wenig ist! Uns kommt diese letzte weinerlich-sentimentale Epoche in Deutschland, die nicht einmal die Nation, sondern bloß einen Theil derselben ergriffen hat, vor, wie die letzte Entwicklungskrankheit im jungen Körper. Aber, wie gesagt, wir sind ganz Nation, sondern bloß einen Theil derselben hat sie durchdrungen, und die Dichter, die ihr huldigten, kannten mehr das lesende Publikum als ihr eigenes Volk. In diesem sind nur wenige ihrer Lieder gekommen und nur Bürger und in der neuesten Zeit Uhland, die jener Periode fern stehn, haben bei ihm allgemeinern Eingang gefunden. Das scheint und eine viel größere Entwickelung des letztern Dichters zu seyn, daß seine Lieder in Schwaben allenthalben gesungen werden, als die Menge Anlagen, die der Titel angibt. Lenau aber steht [illegible] Gedichten, deren

Charakteristik wir angegeben zu haben glauben, dem Veilchen ferner. Er gehört noch zu jener sentimentalen Zeit, die jede Blume und jeder Vogel rührt; er ist durchdrungen von seinen Gefühlen, aber nicht von denen seiner Zeit, in ihm sind Ideen lebendig, aber keine Idee. Ob er mit Kraft genug hat sich auf diese Weise selbstständig zu behaupten, ob er einen Halt in sich finden wird, der es unnöthig macht daß er sich ausser sich suche, darüber wird die Zukunft entscheiden. Es möchte zu erwarten seyn, wenn die Jugendgefühle hinter ihm liegen, die ihn durch Liebe und Schmerz an Natur und Menschen knüpfen, wenn die zarte Freude an Veilchen und Rosen, an Blütterrauschen und Waldvornklängen, die allzeitgeworrne Brust nicht mehr gänzlich zu füllen im Stande ist, daß er dann entweder dem förmlichen Mysticismus, der sein Zerfliessen in's Unbestimmte, sein Streben aus der Gegenwart hinaus, sein ungefundes »Unsichtbarsehen« begünstigt, gerade sich in die Arme wirft, oder nur noch einem harten Kampfe als Sieger über ihn hervorgeht, daß er in Gefahr kommt, einer ähnlichen Richtung anheimzufallen, deren Opfer auch ein andrer neuerer Dichter, von solchem Naturell, daß man es dem Lenau's verzeihen kann, geworden ist....

Ueber die neuesten Leistungen Lenau's wollen wir uns des Urtheils enthalten und bloß im Allgemeinen bemerken, daß er uns ganz aus seiner Sphäre herausgetreten zu seyn scheint, die er hoffentlich später wieder finden wird.

Aphorismen.

— Man muß sich in die einmal gegebenen Verhältnisse fügen. Gut! — aber man soll sich ihnen nicht verkaufen, nicht in ihnen untergehen.

— Ein Volksstamm der seine Lieder, seine Sagen, seine Vorgeschichte vergißt, seine Sprache gering achtet, begeht einen geistigen Selbstmord.

— Balladen und Romanzen, die nur eine Aneinanderreihung von Fakten geben, sind gereimte Erzählungen; Eine Ihrer wohne ihnen inne und sey die lebendige Seele, und beyde belebend durch das ganze Gedicht, wie die Seele durch das Menschenauge bricht und das ganze Wesen verklärt.

— Schillers Balladen und Romanzen werden mit Unrecht mit dieser Benennung belegt; es sind, mit Ausnahme weniger, kleine epische Dichtungen, in herrlicher grossartiger Darstellung, mit allen Reizen der Poesie geschmückt, aber zu deklamatorisch, zu prächtig um Balladen und Romanzen genannt zu werden. Diese, ursprünglich Volkslieder, lieben den raschen, frischen Volkston, der einfach und schmucklos, ohne philosophische Reflexion, ohne breite Schilderungen, das Gemüth um so mächtiger ergreift. Viele Volkslieder in des Knaben Wunderhorn sind ächte Balladen. In dieser Bedeutung geben und Uhland und E. Schwab die schönsten. —e

Theater.

—

In unserm ersten Blatt haben wir bereits eine Uebersicht über die zu hoffenden deutschen Opern-Vorstellungen, unter Herrn Hedl's Leitung, nebst dem Personale der Gesellschaft gegeben. Inzwischen haben sechs Vorstellungen statt gehabt: Die Nachtwandlerin, Norma, Romeo und die Puritaner; Robert und der Freischütz. In diesen Werken aus dem deutschen, französischen und italienischen Repertoire haben wir soweit durch die ausgezeichneten Solo-Sänger, als auch den vortrefflichen Chor, hohe Genüsse genossen. Vor allem hat Mad. Jauk, vom Prager Theater, als Nachtwandlerin, Isabella und Romeo sich als gebildete Sängerin gezeigt; in der letzten Partie besonders, wo sie den Vergleich mit Dem. Schodek zu bestehen hatte, ist sie in Rücksicht auf Gesang, oft auch auf Spiel, mit allen Ehren aus dem Kampf getreten, wozu theuerens ihr ausgedehntes Stimmregister und ihre imposante Gestalt beitragen. Dr. Wayens, erster hoher Tenor, singt mit entschiedener Brust-Stimme in den höchsten Lagen mit viel gefühltem Ausdruck und guter Methode; auch Hr. Nicolini, ebenfalls erster Tenorist, erhielt bis jetzt in Gesang und Darstellung laute Anerkennung seines Verdienstes. In dem vortrefflichen hohen Bassisten, Brassin, ursprünglich aus dem Innern Frankreichs, besitzen wir einen ausgezeichneten Sänger; der tragendem Gesang rührt seine metallreiche Stimme alle Herzen. Außer den Partien des Richart in den Puritaner und des Max im Freischütz, waren die übrigen wohl annehmbar, aber unbedeutend für sein Talent. In der Rolle des Tell, welche Oper angekündigt ist, soll er seinen Triumph feiern. Die jugendliche erste Sängerin, Dem. Hannemann, hat sich ebenfalls als Alice und besonders als Agathe die Gunst des Publikums in hohem Grad erworben. Dem. Schindler, auch erste Sängerin, befriedigte als Norma, ihre Besangenheit abgerechnet, in mehrern Scenen, wo ihre kräftige Stimme von großer Wirkung war. Mad. Hedl sang und unterstützte sie als Adalgisa mit ihrer gewohnten Kunst und Gesangfertigkeit. Dem tiefen Bassisten Bo... wünschen wir, bei seiner fernhaften Tiefe, mehr Klarheit in der Höhe, was wir noch gerne der Befangenheit zuschreiben wollen. Endlich haben wir noch von einer vierten ersten Sängerin, Mad. Schramek, zu sprechen, welche als Elvira in den Puritaner auftrat. Sie besitzt eine hohe dünne Stimme, in welcher in manchen Lagen ein angenehmer Schmelz liegt; sie scheint für unsre Bühne bei überladener Instrumentirung zu schwach, was jedoch nicht immer der Fall seyn wird; wir enthalten uns daher, wenn sie zugleich ihre Befangenheit überwunden haben wird, alles weitern Urtheils.

Noch verdient der vollständige Chor, welcher mit den gehörigen Nuancirungen singt, der ehrenvollen Erwähnung, was wohl dem Fleiß des Chor-Directors zugeschrieben werden muß. Da die Gesellschaft blos Opern gibt, so ist begreiflich, warum die ersten Fächer drei und vierfach besetzt sind. Wir setzen noch dem Debut des dritten ersten Tenoristen, Hrn. Steffregen, entgegen.

Gerausgeg., Druck und Verlag von G. L. Schuler.

ERWINIA.

Ein Blatt

zur Belehrung und Unterhaltung.

Nro. 5.

Samstag, den 2. Juni 1838.

Frühlingsbote.

Wie hat sich, Erde, schnell dein Sinn gekehrt!
Hartherzig warst du lang und kalt verschlossen;
Und nun — wie bald du plötzlich dich ergossen!
Und weich ein warmer Eifer dich verzehrt!
Du schafft und eilst, daß Alles sich erneue —
Man sieht es wohl, wie herzlich deine Reue.

Jüngst war noch Alles öde, kahl und arm,
Die Kinder seufzten in den dunklen Stuben,
Die Noth war bitter, bange Vöglein girrten
Ihr Jammer aus dem Schnee — daß Gott erbarm'!
Und du hastig, ungerührt von ihrem Jammern,
Habsüchtig deine Schätz' in tiefen Kammern.

Nun wird am Ende doch dein Sinn erweicht,
Nun rennt es dich, nun drängt dich sanft Erbarmen,
Hüttchen möchtest du dein Gut den Armen,
All denen du so lange nichts gereicht!
Vor Mitleid ist die kalt das Herz gebrochen,
Man hört es ungestüm unserm Grase pochen. —

Ja, warmer Eifer treibt die Erde nun:
Sie eilet wieder Alles gut zu machen,
Will früh und frühe bei der Arbeit wachen,
Und wird nicht müde, rastlos wohlzuthun;
Mit jedem Tage treibt sie schön're Blüthe,
Mit jedem Tag ist reicher ihre Güte.

All' dies erquicklich frische Grün unter,
Ist ein Erguß nur ihrer Herzenswonne;
Und singt verbreitet sie durch die Gefilde
Des süßen Wohlthuns Athem um sich her:
Den unsichtbaren Hauch der Blüthenwelle,
Der würzevoll durchzieht die warmen Lüfte.

Wie füllt sich nun der Erde weites Haus!
Die Vögel jubeln, und die Bienen schwärmen,
Die Falter gaukeln, Kinderschaaren lärmen,
Und Greise wandeln in der Sonne draus:
Wie sich an eines reichen Spenders Gaben,
Das Volk der Armen fröhlich mag erlaben.

O Mensch — in dieser milden Frühlingszeit,
Wo Alles athmet lauter Huld und Güte —
Laß diesen Hauch der Lieb' in dein Gemüthe,
Laß deine Brust sich öffnen, warm und weit,
Daß du unfühlend durch den Frühling schreitest,
Und um dich her der Güte Duft verbreitest.

Adolf Stöber.

Wir reden deutsch.*)

Das Wort sie sollen lassen stahn
Luther.

Es geht eine Fabel im Lande, und viele Leute glauben daran, daß die Zeit nahe, wo der alte deutsche Geist unsers Elsasses und mit ihm seine Sprache welchen werde vor der siegenden Gewalt der fränkischen Bildung, die seit fünfzig Jahren langsam aber unwiderstehlich über den Wasgau hereindringe. Schon habe sich der trotzige Sinn der Städter in die herrschaftlichen Formen der feinern Welt gefügt; schon sey durch die politische Gestaltung der Dinge das Interesse der deutschen Provinz in dem des französischen Staates aufgegangen; gleiche Kämpfe, gleiche Siege, gleicher Ruhm haben, wie die Namen beider Stämme in der Geschichte, so ihre Herzen im Leben verbunden; pariser Mode in Rede, Kleid und Geschmack sey der einzige Laufpaß für jeden der etwas werden wolle; die französische Sprache schreite unaufhaltsam von Eroberung zu Eroberung in unserer Mitte; die Bauernkinder lernen sie in den Dorfschulen, und ihre Brüder und Väter in den Casernen und vor dem Assisengericht; die deutsche Literatur schwinde aus unsern Leihbibliotheken; unsre Klassiker holen wir uns in der Hauptstadt; *George Sand* und *Paul de Kock* haben Schiller und Göthe vom Throne gestoßen; unser ganzes geistiges Dichten und Trachten modle sich mehr und mehr nach dem gallischen; ja auch die ernste Wissenschaft (Gott besser's!) vertausche die altertümliche deutsche Gravität mit der modernen, gefälligen Leichtigkeit der französischen Methode. Die Gebildeten seyen vorangegangen; das Volk, das gemeine, müsse und werde nachziehn auf der breiten Heerstraße, und nur einzelne Geister, welche ihre Zeit nicht begreifen, von der Geschichte sich nicht belehren lassen und in dünkelhaftem Wesen ihre Kräfte überschätzen, nur solche hegen noch die schwärmerische, kindische Hoffnung auf eine Zukunft deutschen Volksthums, deutscher Bildung, deutscher Sprache im Elsaß.

Laut genug und höhnend zugleich treten und diese Worte entgegen überall, wo wir mit der von unsern Vätern ererbten Rede und Meinung herauskommen. Aber nicht genug, daß die von drinnen, die sich aus langer, böser Gewohnheit immer noch als unsre Herren geberden, es und als Staatsverbrechen anrechnen, daß wir noch deutsch können, (wir lassen sie plaudern!) auch unter uns gibt es Abirrungen, die, wenn sie ein Paar Jahre pariser Luft geathmet und im Salon zur Lehre gegangen, als Meister heimkommen und sich baß wundern, daß — es bei uns noch eine deutsche Literatur gibt. Da rezensiren sie denn,*) nicht etwa unsre deutschen Dichter, sondern unsre Sprache; fragen sich mit ironischem Ernste, ob sie jene Dichter ermuthigen oder zurückhalten sollen, als wenn diese sie um Rath gefragt hätten; seufzen, daß das jüngere Geschlecht sich an die »linguistische Vergangenheit« (!) unsrer Provinz hänge und an deren poetische Vorzeit anklammere, als wenn unsre deutsche Sprache eine todte wäre, deren gelehrtes Studium allenfalls einem rothgen Philologen anstände, deren Gebrauch aber nicht dem heitern Freunde der Muse geziemte! Für den alsatischen Dichter sey kein Heil, als daß er französisch schreibe; pariser Modedichter sollen ihm Vorbilder seyn, an ihnen soll er sich erheben und begeistern. Gerechter Himmel! Reiner Vaterlandssinn soll sich erholen an solch hohlem, gegenvaterländischem Afterliberalismus! fromme Gemüthlichkeit, die schönste Krone des Sängers, an solch unheiliger Leichtfertigkeit sich begeistern! Diese sollen uns beten und lieben lehren! Diese uns patriotische Lieder einhauchen!

Und doch sind wir Thoren, daß wir deutsch singen wollen! In Straßburg, predigen unsre Rezensenten, kaufe man keine deutschen Verse: in Straßburg esse man Leber Pästetenpasteten und lache die deutschen Poeten aus! Ja wohl, das thut man! Aber wem die Pastete lieber ist als das Gedicht, der lebe wohl daran und esse sich satt, er darf den Dichter ungelesen lassen; er soll ihn ungelesen lassen! Französische Romane gehn vielleicht besser zur Pastetenliteratur; wir wollen's nicht meiden!

Doch lassen wir dies! Daß die Lebenden hart an einander gerathen ist tägliche Erfahrung, ist der Zug des Lebens. Jeder kämpft für seine Sache, für seine Meinung, und braucht scharfe Waffen, die er mit Eifer und edlem Zorne führt, aber ehrlich! Was sollen wir aber sagen wenn auch Streiche gegen unsre Todten geführt werden? Lustreiche freilich, aber unziemliche! Zürne nicht, Arnold, wenn ich deinen Namen herabbeschwöre daß du mir helfest unser gutes Recht wahren. Genannt haben sie dich zwar nicht: sie wagten's nicht; aber lächerlich haben sie dich machen wollen, (und sich zugleich) und geschrieben: deinem Gedichte, dem deutschen, volksthümlichen, hätte das Elsaß auch die Thüre gewiesen, wenn es nicht unter der Firma eines christlich-milden Zweckes für sich und Andre Erbarmen erregt hätte! Pfui, Landsmann! Erbarmen erregt nur so schiefes, unwitziges Urtheil; die Noth der Zeit

*) Dieser Aufsatz, welcher ursprünglich für die erste Nummer der Germania bestimmt war, ist durch Umstände verspätet worden.

*) Album alsacien, in der Nummer vom 8. April.

welche Arnolds Gedicht ans Licht rief, nicht aber nöthig war um denselben Eingang zu verschaffen, ist längst vorbei, und noch wird es gekauft, gelesen, genossen, und so wird es seyn über unsre Tage hinaus!

Nun aber ist es an der Zeit zu fragen was denn Waheres sey an jener Provozirung vom Untergang unsrer deutschen Bildung, an jener Warnung für die, welche sie nicht glauben? Eine Zeitschrift welche gerade jenen deutschen Sinn wecken, erhalten, beleben will; welche in Allem, was Geist und Gemüth in Anspruch nimmt, deutsche Weise mit deutscher Zunge aussprechen will, eine solche Zeitschrift muß vor allen Dingen sagen wie sie's meine und was sie hoffe.

Wahr ist's, einmal, wir sind Franzosen, eng verbunden mit dem Staatsleben einer Nation welche seit bald zwei Jahrhunderten, zuerst theils verändert, theils regierend mit uns in Berührung kam, nun aber mit uns in Eine politische Masse verschmolzen ist, also daß der deutsche Zweig auf den französischen Stamm gepfropft, durch dieselbe Wurzel seine Nahrung zieht. Vieles, was unsre Väter hoch hielten, ist nicht mehr; Vieles, was sie nicht kannten, Gutes auch, Besseres vielleicht, ist aufgekommen. Alte Formen sind nicht immer eine Bürgschaft für dauerndes Glück, und die neuen, freilich unter wilden Stürmen erbauten, mit theurem Preise erkauften, sind uns bereits werth und vertraut geworden. Politisch gesprochen sind wir Franzosen und wollen es bleiben. Wir wissen nirgends Formen aufzufinden, die uns mehr anstehen könnten, im Ganzen, als die wir zu Hause haben; was die unsrigen noch mangelhaftes haben, kann sich von innen heraus organisch und gesetzlich ausbilden; es ist der Geist der sich den Körper baut. Das deutsche Staatsleben würde uns jetzt nicht mehr zusagen: dahin können also unsre Wünsche, unsre Rückblicke nicht gehn, wenn wir diese Zeilen schreiben um darzuthun, daß man im Elsasse noch deutsche Lieder dichten dürfe.

Wahr ist's, ferner, daß eine solche politische Verschmelzung, wenn sie für das Ganze ersprießlich seyn soll, auch in der Gesinnung des Volkes wurzeln müsse, und daß dies bei uns auch wirklich der Fall ist. Unsre kriegerischen Erinnerungen wie die Rechte, welche unsre bürgerlichen Verhältnisse ordnen, sind uns lieb geworden; beides aber knüpft das Elsaß unzertrennlich an Frankreich, beides macht die Elsäßer mit der Sprache Frankreichs vertraut und gewöhnt sie an die eine fremden Klänge. Eine Antipathie gegen Frankreich erblickt nicht in unserm Lande; sie hervorzurufen wäre entweder thöricht und vergeblich oder gefährlich und frevelhaft. Und dies kann also unsre Meinung nicht seyn, wenn wir unsern Elsäßer Dichtern über deutsche Redeweise erhalten wollen.

Wahr ist's, endlich, daß in den jetzigen Verhältnissen ein Anstrich von französischer Bildung, eine Fertigkeit in französischer Rede, überhaupt eine Anbequemung an französische Form im öffentlichen Leben, nicht nur wünschenswerth, sondern unentbehrlich ist. Und nicht nur wer eine carrière machen und sich zu Staatsämtern erheben will, braucht dies; man verlangt es mit Recht von jedem Gebildeten, und dem geringsten Bürger mag es nicht schaden. So nähren sich die Elemente der Bevölkerung und leben in friedlicher Eintracht neben einander, jedes seine Ecken abrundend, jedes seine Farbe mildernd, jenes nicht bis zur Stumpfheit, dieses nicht bis zum Verwischen.

Denn in den eben genannten Verhältnissen erschöpft sich das geistige Leben eines Volkes nicht; ja, nur für sehr wenige ist darin ein wirkliches Leben gegeben; nur sehr wenige leben in der Politik und im öffentlichen Amte. Für die meisten bleibt das Staatsgesetz und die bürgerliche Ordnung eine bloße todte Form, gegen welche sie sich passiv verhalten, und mit welchen sie nur bei bestimmten Gelegenheiten in Berührung kommen. Für Tausende existirt der Staat nur wenn sie bezahlen, das Gesetz nur wenn sie heirathen, das Recht nur wenn sie verkaufen, erben, prozessiren. Dies alles ist nicht das Leben des Volkes: Das geistige Leben des Volkes ist sein Glaube, seine Religion, seine Gewohnheit, seine Sitte, sein Vergnügen, sein Fest, sein Lied, seine Wissenschaft, seine Geschichte. Wo das alles fehlt, hält ihr keinen lebenskräftigen, organisch sich entwickelnden Körper, nur einen Leichnam; ihr möget wohl noch Soldaten daraus machen und Abgaben erheben, aber ihr dürft auch gleich Gendarmen, Polizeidiener und Geschworenengerichte verzeichnen, wenn die Verwesung nicht euch selbst anstecken soll. Jene Lebenssäfte vertrocknen unaufhaltsam, und mit ihnen alles Bessere, Edlere, wo ihr den Zusammenhang mit der Vergangenheit unterbrecht, wo ihr dem Volke seine Sprache und Bildung stehlen wollt.

Zwar ein junges, ungebildetes Volk mag zu seinem Frommen eine fremde, vorangeschrittene Civilisation aufnehmen; es muß sich derselben unterwerfen, denn ihre Gewalt ist größer, als daß natürliche Rohheit ihr widerstände. Darum siegte die griechische Civilisation über die orientalische, die römische über die gallische. Aber wo zwei Völker auf gleicher Stufe der Bildung sich treffen, gleich vorgeschritten in ihrer eigenthümlichen Entwickelung, da können sie nur von einander entlehnen, was sie mögen, ohne sich aufzugeben; keines darf im andern zerfließen, untergehn. Keines wird es, es gäng denn auch geistig und moralisch unter. Und, bei Gott, die deutsche Bildung ist der französischen noch ebenbürtig. Wir sind nicht so witzig, wir reden nicht so schön, wir sind aus gröberer Wolle gesponnen,

wir fabriziren weniger feine Sachen, wir drucken auf schlechter Papier, wir rechnen nicht so fix, wir machen weniger statistische Tabellen — ja, ja, ja, aber dafür sind uns die Menschen auch keine Zahlen geworden; wir sind treuherzig, und jeder weiß gleich wie er mit uns dran ist; wir sind noch einer Begeisterung für das Heilige fähig; wir meinen nicht, daß die Religion für die Pfaffen da sey; wir haben die Liebe nicht zur Galanterie entwürdigt; wir haben unsere Ideale noch nicht weggewitzelt; wir opfern nicht unser Schooskind, die Wissenschaft, dem Moloch der Industrie; wir lächeln nicht mitleidig, wenn ein Jüngling an die Menschheit glaubt, oder wenn ein Mann sich in ihrem Dienste verzehrt; wir wollen nicht blos scheinen, sondern seyn; unsere Seele ist — ich borge den Ausdruck aus der neuesten französischen Literatur — noch nicht eine verstimmte Windharfe geworden! Wir tauschen nicht, wir dürfen nicht tauschen!!!

Fern sey es von mir, was ich hier geschrieben, jedem einzelnen Franzosen zur Last, jedem einzelnen Deutschen zum Lobe sagen zu wollen. Der Einzelne steht nie für das Ganze ein, das Ganze nie für den Einzelnen; ich sah, ich hörte die Massen, ich zeichnete sie! Haben sie sich doch selbst also gezeichnet!

Und das ist's, was wir wollen! Das ist das Deutschthum, welchem wir huldigen, welches wir heilig halten. Nicht die preußischen Schlagbäume, nicht die hannöversche Constitution reizen uns; zum Oktoberfest singen wir nicht und am Zollverein haben wir kein Theil; wir haben einst unsre Privilegien auf dem Altar des Vaterlandes hingegeben; wir haben die junge Freiheit mit Leib und Gut vertheidigt, ja auch dann noch, als sie nicht mehr war, in Reih' und Glied mit den Helden des alten Frankreichs, unser Blut auf allen Schlachtfeldern Europa's verspritzt; wir haben dann fünfzehn Jahre in den Reden der Freunde des Gesetzes und der Freiheit gelauscht; wir haben die Morgenröthe des neuen Tages mitbegrüßt, welcher der Sache des Volks den Sieg zusicherte; alles haben wir mitgefühlt, alles mit durchgefochten: — es bleibt dabei! Wir trennen uns nicht. Aber von deutschem Sinn und deutscher Art lassen wir nicht. Deutsch müssen wir predigen und singen, schreiben und reden, beten und dichten. Nur unter dieser Bedingung sind wir treu und fromm, tapfer und freiheitliebend. Nehmt uns unsre Sprache — ihr erzieht euch ein Volk von Sklaven, denen ihr selbst nicht mehr trauen mögt.

Wir haben viel gegeben, viel geopfert; wir fordern nichts zurück, wir wollen nicht einmal Abrechnung halten mit dem, was wir dafür erhalten haben. Aber das Übrige sollen sie uns lassen! Unser deutsches Christenthum sollen sie uns lassen und unsre Prediger nicht in Paris dressiren wollen; unsern Kindern sollen sie's nicht wehren in derselben Sprache zu uns zu reden in welcher wir zu unsern Vätern und Müttern geredet haben; unsre Liederlust sollen sie uns nicht verkümmern, unser Vergangenheit uns nicht aus der Seele reißen! O es sind Viele, nicht die Häupter der Nation, nicht die welche mit ächt-politischem Blicke unter den Formen auch das Wesen zu entdecken und zu beurtheilen wissen, sondern solche, denen die Formen Alles sind, und die in ihrer Beschränktheit den Patriotismus und die Bürgertugend nur an Grammatik und Styl erkennen, — die möchten wohl unser ganzes Seyn und Wesen umkehren, unsers Namens uns vergessen machen, einen Sanitätscordon von Bretagnern und Auvergnaten an den Rhein stellen, daß kein deutsches Lüftchen mehr herüber wehte, die gemalten Fenster unserer alten Kirchen centralisiren, und unser Münster selbst, daß wir ihm Alle nachzögen, mit sich fort führen und es zu einem Antikenkabinet für ihre großen Männer, zu einem Pantheon für ihre Tagesgötzen weihen, oder wieder, wie vereinst, zu einem Tempel der Vernunft machen!

Doch wer lassen diesen Gegenstand, den wir nur deswegen berührt haben, weil ein Angriff auf den Gebrauch der deutschen Sprache im Elsaß uns dazu genöthigt hat. Wir wollten keine politische Frage verhandeln, und haben es auch nicht gethan; der Streit ist rein literärisch und soll es bleiben; ja wir haben zeigen wollen, daß er es bleiben könne, daß die Meinungen darüber ganz frei seyn können, oder daß die politischen Verhältnisse (welche wir, so gut wie unsere Gegner, als bestehend anerkennen und festhalten) im geringsten dabei in Frage gestellt werden. Es handelt sich nicht um eine Staatssache, sondern um Reden und Gedichte; nicht um die politische Zukunft des Elsasses, sondern um die literärische Zukunft einzelner Söhne desselben. Und so schließen wir:

Mag es wahr seyn, daß wer von uns etwas werden will, vor allem ein Franzose werden müsse, ein Franzose mit Mund und Seele: wir wollen ja nichts werden, wir wollen seyn und bleiben was wir sind.

Und so lassen wir jenen, dem's drum ist, nach der Hauptstadt ziehen und im Salon sein Glück versuchen; wir bleiben auf unserm Grund und Boden, Nahrung saugend an den unversiegbaren Brüsten der vaterländischen Natur; wir lassen's die andern auf den Dächern und in den Hörsälen predigen, daß der elsässische Jüngling, wenn er das stürmische Meer der Literatur befahren will, die französische Sprache als Rettanker mitführen muß; wir beklagen die verbitterten Herzen, welche die schönern Stunden ihres Frühlings, die sie der deutschen Muse geweiht, nun als Jugendsünden bereuen. Wir wünschen aber unserm Elsaß Glück, daß es viele Söhne hat, die an seine Zukunft glauben, und die dem glänzenden Lohn, der in den

Zeitungen dem Moderichter gezollt wird, willig hingeben für den beschwörern, trichern, dauerhaftern, für das Bewußtseyn das Schöne gesiegt, das Gute gefördert, und sich selbst eine Quelle von Seligkeit in dem Wirken für's Vaterland eröffnet zu haben.

Erwinia.

Meister, Meister!
Welche Geister
Wirren Dir den Sinn?
Läßt dem Aug' sich kaum mehr trauen —
Willst Dich durch die Wolken bauen
Zu den Sternen hin?

»Bin nicht dreister
»Als es Meister
»Erwin ausgedacht.
»Aber Vorschrift muß ich schauen,
»Kunst und Gott vertrauend bauen
»Bis das Werk vollbracht.«

Soll gelingen
Das Vollbringen,
Ehr' es Schrank' und Ziel.
Überlasten Maaß und Fugen,
Frevelnd Gottes Macht versuchen,
Ist der Sünde Spiel.

»Grundlos' Ahnen!
»Lasset bahnen
»Kunst sich ihren Pfad:
»Will die Wolken sie erreichen,
»Laßt sie Riesenschrittes steigen.
»Großes Großem naht.«

Und wenn, rächend,
Dann zerbrechend
Was von Frevel zeugt,
Das Gesetz der irdischen Schranken
In des Riesenbaues Wanken
Übermuth dann beugt?

»Habt vergessen
»Ihr zu messen
»Ruhm die Säul' sich hebt?
»Gottes Ehr' sie doch verkündet,
»Und was frommer Sinn gegründet
»Keinem Sturm erbebt.«

Und so schloß mit Letztem Steine
Johann Hülz den Bau.
Und so strahlt des Werkes Reine
Hoch in Äthers Blau.
Und so jauchzte zu den Sternen
Volk: Victoria!
Und so grüßten rings die Fernen
Stumm Erwinia,
Werk des kühnsten Sinn's hienieden,
Rief in Wunderglanz:
Fuß im Haine der Druiden,
Haupt im Sternenkranz.

C. F. Hartmann.

Der Tag der Edelknaben.

Chronik von 1428.

(Fortsetzung.)

Insbesondre machte sich Johanna bemerklich: Feuerflammen sprühten aus ihren Augen, mit federhafter Hast fuhr ihre Hand gegen den Knopf des Degens und ihre Lippen bebten, wie wenn sie eben einen Befehl zu strenger Rache hätte aussprechen wollen. Um Katharina's Gatten hatten sich die Mitglieder des Rathes gedrängt, und Jeder berichtete sich demselben alles mitzutheilen, was ihm zur Belehrung, zum Troste, zur Hoffnung dienen konnte; aber Alain Dubey schöpfte aus der eignen Brust das Licht und die Kraft zur richtigen Erfüllung seiner Pflicht. »Meine Herren, sprach er, wäre Katharina hier, sie würde gerade so sprechen, wie ich; ihre Liebe zum Vaterlande flößt mir Begeisterung ein. Wir dürfen die ehrlosen Vorschläge des Feindes nicht annehmen; greift er uns an, so kämpfen wir, und fällt Katharina unter unsern Streichen, so bringen wir

ihr Blut Gott dar, damit es zurückfalle auf die Verräther. Da der Waffenstillstand morgen Abend zu Ende geht, laßt uns bis dahin redlich Alles überlegen und beten; kömmt keine Hülfe von Oben, so geschehe der göttliche Wille!«

Nach diesen Worten beurlaubte er den Boten und befahl zugleich, daß man selbst gegen diesen das Völkerrecht heilig halten solle. Nun ging die Versammlung traurig und still auseinander.

Als die Rathsherren, ernst und kummervoll, aus dem Stadthaus heraustraten, erhoben sich alsbald unter der Menge die sonderbarsten Vermuthungen. Bo vor kurzem wiederholtes Freudengeschrei ertönte, zeigte sich jetzt dumpfe Niedergeschlagenheit; und bei dem drängenden Bürger war die ängstliche Unruhe um desto größer, je weniger er den Grund dieser schnellen Veränderung sich zu erklären wußte. Denn der Schultheiß, der seinen Heldenmuth fast bis zur Tollkühnheit bethätigt hatte, hatte den bestimmten Befehl ertheilt den Zweck der Botschaft geheim zu halten, damit nicht die Bürgerschaft, aus Achtung für seine Familie, einen Kampf unterlasse, an dem sein ganzes Leben hing.

Dubois ging nach Hause zurück, begleitet von seinem Sohne, dem die Blässe auf des Vaters Angesicht gänzlich alle Farbe genommen hatte: und als ihm derselbe das seiner Familie drohende Unglück enthüllt hatte, ließ er ihn ohne Zweifel einen Schwur ablegen, nichts davon laut werden zu lassen; denn einige Stunden nachher sah man den jungen Mann die Stadt durchstreifen, um seine Freunde besuchen, mit einer Miene, die eher auf geschäftige Betriebsamkeit, als auf den Kummer hinwies, den ein Sohn empfindet, welchem der Verlust seiner Mutter bevorsteht.

Am folgenden Tag sah es in Orleans gar nicht aus, als ob eine so traurige Nachricht angelangt wäre; die ganze Stadt war in Bewegung: die ehrbaren Matronen schickten sich gegenseitig die Einladungen zu, so nicht an dem bestimmten Vereinigungsplätzen zu fehlen; Alles hatte, wo nicht ein festliches, doch ein feierliches Ansehn; die Straßen der Stadt waren mit Neugierigen angefüllt, die hin und her giengen, und sich sämmtlich der Brücke und den Staden zuwandten, wie wenn ein großes Schauspiel dort ihrer harrte. Wirklich bereitete sich auch im Stillen eine jener merkwürdigen Begebenheiten vor, die im Andenken der Menschen, und an den Orten, wo sie stattgefunden, lange Zeit noch Spuren zu hinterlassen pflegen.

Meister Johann, ein geschickter Büchsenmeister, dessen Kriegsthaten während der Belagerung, in der Geschichte dieses Ereignisses eine bedeutende Rolle einnehmen, stand auf dem Platz bei der Brücke, und erzählte mit gewichtigen Ausdrücken, was sich alles sehr putragen werde.

»Ihr seht doch,« sprach er — und bei diesen Worten wandten sich aller Blicke zu den Gegenständen hin, auf die er zeigte — »dort die beiden Barken, oder vielmehr Schiffe; Jener, mit englischer Flagge, das am Fuße der Insel hält, wird von den Pagen der Ritter aus London bedienet. Dieses, das die weiße Fahne aufgesteckt und sich unten am Steinbaum von St. Laurent wiegt, gehört den französischen Edelknaben, aus dem Gefolge der Richemont, Dunois, Lahire, Stephan, unsers Schultheißen Sohn, hat den Waffenstillstand benutzt, der noch bis heute Abend dauert, um den englischen Pagen einen Kampf mit kämpfen Waffen *) anzubieten. Auf beiden Seiten haben sie kleine Körbe bei sich, um sich vor den Steinen zu bewahren. Uebrigens wollen sie auf Leben und Tod kämpfen, um zu wissen wem die Standarte bleibt. Ihr könnt Euch nicht vorstellen, mit welchem Eifer der junge Stephan seine Freunde zu diesem Kampfe angeregt hat; doch muß ich der Wahrheit zur Ehre bezeugen, daß wenige Worte dazu hinreichend waren, und daß Keiner von ihnen nur einen Augenblick gewankt hat. Ohne Gefahr ist die Sache aber nicht, denn, so stumpf die Waffen auch seyn mögen, sie gleichen der Sammetpfote der Katze, aus der mondenal die Klauen hervortreten. Doch, beim heil. Jakob an der Dreie! dies ist es am allerwenigsten, was unsre Jugend aufhält, es ist eher ein Mittel sie anzuziehen.... Ah, ich höre sie!... sie kommen in geschlossenen Reihen. Um nichts zu verlieren, will ich nach meiner Bastion eilen; dort auf meine wertbe Büchse gelehnt, die den Herren von der Themse auf der andern Seite, schon mehr als eine Bombarde hat zukommen lassen, will ich aus erster Hand die Streiche beurtheilen und über den Kampf genaue Schau halten.«

Nach diesen Worten verließ er sie, und flog wirklich auf die Zinne des Thürmchens, das auf die Leire hinausgieng; diese Zinne war dem Feinde wohlbekannt, da Meister Johann, wie er es so oben sehr wohl bemerkt hatte, schon öfters von dorther in die Reihen der Britten Tod und Verwirrung gesandt hatte.

Dennoch hatte, was er vortrug, bei seinen Zuhörern keinen völligen Glauben gefunden; ein gewisses hinterlistiges Lächeln, dessen Meister Johannes Aepfen sich nicht enthehren konnten, erregte das Mißtrauen der Umstehenden, die in einem Lande geboren waren, wo die Mode ein den April zu schicken sich bis auf den heutigen Tag erhalten hat. Man fieng an zu

*) Wie sie bei Turnieren gebraucht wurden: *armés courtois.*

zweifelte, ob er Wahrheit gesprochen, oder wenigstens zu glauben, daß er ein Geheimniß wisse, das er nicht auszukramen wolle — als plötzlich ein kriegerischer Trompetenschall ihre Aufmerksamkeit ablenkte; bald war sie ganz nur auf eine Scene anderer Art gerichtet: die Dreiknaben näherten sich in Reih' und Glied, mit maurikanischen Insignien, begleitet von kriegerischer Musik und das königliche Panier umgebend.

Unter diesen jugendlichen Streitern zeichnete sich besonders Stephan aus. Ein ganz eigenthümlicher Muth strahlte aus seinen Augen. Von Zeit zu Zeit blickte er nach seinem Schwerte, und es schien als ob das, sein Gesicht bewegende bittre Lächeln die Erfüllung eines gehegten, tiefen Gedankens ankündigen solle. Beifallklatschen und Freudenrufen begleitete sie, und die Eltern sagten zu ihnen, mit dem Tone des zu Allem entschlossenen Patriotismus: «Es ist zwar nur ein Spiel, dennoch muß Euch der Sieg werden.»

Wenige Schritte noch ihnen kam, in gesammeltem, ernstem Anstande, Alain Dubry, der Schultheiß von Orleans: seine Blicke waren voll Liebe auf seinen Sohn geheftet, der seine stärkste Hoffnung war und mit Zärtlichkeit ihn in's Auge sah. Ehe Stephan das Schiff bestieg, warf er sich in seines Vaters Arme und dieser gab ihm seinen Segen.

Das Zeichen zum Kampfe ertönte; und von beiden Ufern fuhren die Schiffe rasch gegen die Mitte des Stromes hin. Zuerst flogen Steine durch die Luft, aber die Kiesel von Massenveiden — zufällig aufgefundene Schilde — machten ihren Fall schadlos, und man kam sich nahe genug, um zu entern. Stephan der, obgleich im Kampfe begriffen, die Lenkung seiner kleinen Flotte beobachtet, ließ sie den Strom hinab gleiten, und die Schlacht wurde allgemein, im Augenblick wo die Barken sich eben unter dem Fort St. Laurent befanden.

Die Ufer waren von einer unermeßlichen Menge bedeckt, welche mit denselben leidenschaftlichen Antheil das Scharmützel beobachteten, als ob es sich wirklich um das Heil der Stadt gehandelt hätte; denn die Nationalehre war bei dem Ausgang des Kampfes im Spiele. So sehr waren die Zuschauer mit den Streitenden beschäftigt, daß kein Mensch wahrnahm, wie an einem der Spitzbogen der Fenster des obern Theils vom Thurme St. Laurent, eine Frau sich ganz ungewöhnlich geberdete: mit vor sich gebeugtem Körper, mit unruhigen, doch ausschließlich auf Einen Punkt gerichteten Blicken und ausgestreckten Armen, sah sie unverwandt und gierig nach den französischen Schriften, wiegenem unter den jungen Dreiknaben ihr mütterlich Herze den Sohn erkannt hätte.

(Der Schluß nächstens.)

Mittheilungen aus der Länder- und Völkerkunde.

Hochzeitgebräuche bei den Algierern.

«Das Verheirathen ist in Algier keine religiöse Ceremonie — es ist eine Art Handel, der auf höchst seltsame Weise abgeschlossen wird. Beide Geschlechter dürfen nicht frei miteinander verkehren. Mannbare Mädchen, so wie junge Frauen, verlassen nie, oder äußerst selten das Haus. Aeltere Damen haben diese Beschränkung nicht, sie gehen aus, das Gesicht dergestalt verummt, daß man nichts sieht, als die Augen, und in so viel Gewänder gehüllt, daß sie wandernden Leinwandpäcken gleichen. Die Mauren gestatten selbst ihren Freunden keinen Eintritt in ihre Wohnung; sie empfangen sie an der Thür in einem Vorsaal, wo man sich auf Teppichen niederläßt, Kaffee trinkt und raucht. Bei dieser Lebensweise können die jungen Männer die Mädchen nicht kennen lernen und ihren den Hof machen. Man heirathet daher nach Uebereinkunft der Eltern oder auf die Empfehlung einer Base, ohne daß die Kinder einander je gesehen haben. — Manchmal kann wohl auch der Fall seyn, daß ein junger Mann von der Schönheit und den Vorzügen eines Mädchens viel gehört hat, daß seine Phantasie gereizt, und er ordentlich verliebt wird. Dann wendet er alle Mittel an, um sich über den Gegenstand seiner Zärtlichkeit Auskunft zu verschaffen, und kann er seine Mutter nicht bewegen, daß sie selbst hingehe, um sich von den gepriesenen Eigenschaften der Schönen zu überzeugen, so wendet er sich an eine alte Frau, die als Heirathsunterhändlerin bekannt ist (und dergleichen gibt es drei viele), verspricht ihr Geschenke, wenn sie in das Haus seiner Hoffnung gehe, und ihm über das, was er blos vom Hörensagen weiß, Kunde bringe. — Die Heirathsunterhändlerin begibt sich, einen Vorwand erdichtend, in das Haus, indem sie aber mit den Eltern plaudert, erwangelt sie nicht, besonders wenn der junge Mann reich ist, auf eine geschickte Weise den Zweck ihrer Sendung merken zu lassen. Hinnen sie die Partie vortheilhaft, so geben sie der Frau Geschenke und schöne Versprechungen, damit sie die Vorzüglichkeit und Schönheit ihrer Tochter recht in's Licht stelle, und so wird die schöne Unterhaltung von beiden Theilen bezahlt.... Sind die Erkundigungen für den jungen Mann befriedigend ausgefallen, so [illegible] seinen Vater,

oder seinen nächsten Verwandten, um die Hand des Mädchens für ihn zu werben. — Wie nun auch die Einleitungen statt gefunden haben mögen — Ist die Bitte einig geworden, ihre Kinder zu vermählen, so gehen sie zum Kadi (dem Richter des Orts), erklären ihn ihre Absicht, und bestimmen die Summe, welche der Bräutigam seiner künftigen Gattin zu geben habe. Diese Erklärung wird in ein Register eingetragen, und nun läßt der Kadi Zuckerwasser bringen, das er mit den Vertragsparteien trinkt, er bittet mit ihnen nieder, und sie beten zu Gott, er möge den Bund segnen. Nun wird der Tag bestimmt, An welchem das Mädchen in des Gatten Haus geführt werden solle. Unterdessen fertigt dieselbe ein Hemd und Hosen, welche der Bräutigam zur Hochzeit trägt. — Am Hochzeitage nimmt die Braut ein Bad, und man legt ihr die schönsten Kleider an. Das Innere der Hand und das Aeußere der Füße werden mit einem besonderen Stoffe (Henne) roth bemalt, mitten auf die Stirne eine Blume gezeichnet, die Augbrauenen schwarz gefärbt, und die Hände mit schwarzen Kreuz- und Querstrichen verzogen. Gastlichkeit auf einem Divan sitzend erwartet sie den Sonnenuntergang, wo denn ihre und des Bräutigams Verwandte, insbesondere Geschlechts, auch ihren besten Gespielinnen, die sie in der Regel bei ihrer Toilette unterstützt haben, erscheinen, um sie ihrem Gatten zuzuführen. Zwei Greise nehmen die Braut bei der Hand und die ganze Gesellschaft, Mehre mit brennenden Fackeln, und unter dem algierischen Freudengeschrei: Ju! Ju! Ju! zieht nach der neuen Wohnung. Hier ist ein prächtig verziertes, und mit Wachskerzen und farbigen Gläsern beleuchtetes Zimmer zum Voraus in Bereitschaft gesetzt: dahin wird die junge Frau mit all ihren Begleiterinnen geführt, es wird eine Mahlzeit aufgetragen und die Damen vertreiben sich, trinkend und plaudernd die Mitternacht beisammen. Die Männer, die unter der Galerie paradirt haben, speisen in einem andern Gemach. Der Hochzeiter ist nicht bei ihnen, er speist in einem besondern Zimmer, wahrscheinlich, damit er sich beim Zechen nicht übersehe und sich zur Aufkommen, Stande auf eine anständige Art derjenigen vorstellen könne, durch Glück zu machen seine Aufgabe sepn soll. Es ist Mitternacht — die Stunde, wann die Moscheen wieder geöffnet werden. Die Gesellschaft entfernt sich nun und läßt die dritten Gatten allein. —

Die Muselmänner dürfen zwar bekanntlich nur vier rechtmäßige Gattinnen, dafür aber Nebenfrauen haben, so viel ihnen beliebt. Die Algierer machen jedoch von dieser Erlaubniß, die ihnen der Koran gibt, eine seltene Gebrauch. In der Regel haben sie außer ihrer Ehe-Gattin, und Viele halten gar keine Nebenfrauen.

Rojet.

Kleine Chronik.

Literatur, Kunst, Industrie, u. s. w.

— Den 17. April starb zu Jena, die geistreiche Schriftstellerin Johanna Schopenhauer (geb. Trosina, geb. 1770 zu Danzig); sie bekanntesten ist sie geworden durch ihre Reiseerinnerungen aus ihrem Roman «Gabriele», der in mehrere Sprachen übersetzt wurde.

— Über die Kölner Angelegenheit sind in dem schreibseligen Deutschland bereits 65 Schriften erschienen. Das jüngste von einem ganz unpartheiischen Gesichtspunkte aufgefaßte Buch darüber, führt den Titel: Die Tiare und die Krone, und wird Professor Görres zugeschrieben.

— In Schleswig ist die deutsche Sprache bis jetzt die herrschende; die Sprache der Gebildeten, der Kirche und Schule, so wie die öffentliche Schriftsprache war, hat sich eine Partei gebildet, an deren Spitze Prof. Paulsen von Kiel steht, um das Deutsche zu Gunsten des Dänischen im öffentlichen Leben zu verdrängen. Ein durch ihn hervorgerufenes dänisches Blatt soll für diesen Zweck besonders thätig wirken.

— Eine recht erfreuliche Pfingstgabe hat uns der so verdienstvolle vaterländische Dichter, G. Dürrbach, durch seine neue Übertragung der Nachtwächs-Kinder *) (Natwardsbarnen) des herrlichen Elias Tegner gereicht. In einer lieblichen, frischen, ächt frommen Idylle feiert der Sänger der Fritiofs-Saga, das selbst so freundliche, heilige Fest der Confirmation, den Zeitpunkt in welchem der junge Christ aus der Idylle des Kinderlebens, den ernsten Jahren entgegentritt. Die deutsche Übertragung hat alle Reize eines Originalgedichtes; wir wünschen ihr in unserm Heimatlande recht viele christlichfühlende Leser!

— In Berlin macht eine gewisse Partei wiederholte Ausfälle gegen den verdienstvollen Componisten Spontini. Blüchers Bronzestatue, die neben dem Opernhause steht, hielt eines Morgens einen Brief in der Hand. Die Stellung des alten Kriegers, eigentlich eine trotzige Angriffsstellung, läßt sich jedoch auch als die eines Bittenden ansehen. Eine hohe Person bemerkte die Bittschrift in seiner Hand und läßt sie sich holen. Der Held, der so vieles Schlachtengeräusch gehört, erklärt darin, er bitte, ihm, wenn die Proben der Spontinischen Opern in der bisherigen Art fortdauern sollten, einen andern Platz anzuweisen, da es ihm unmöglich sey, den Lärmen noch länger anzuhören. Die Polemik gegen Spontini ist so ausgebeutet, daß man einen Mann, der Werke geschaffen hat, und dessen verderblicher Einfluß längst vorüber ist, wohl endlich in Ruhe lassen könnte. (Morgenblatt.)

*) Straßburg, bei G. L. Schuler. — Preis 36 Kr.

Straßburg, Druck und Verlag von G. L. Schuler.

ERWINIA.

Ein Blatt

zur Belehrung und Unterhaltung.

Nro. 6.

Samstag, den 9. Juni 1838.

Lieder einer Frau an ihren gefangenen Gatten.

1.

Ich bin allein! die Stimme hör' ich nicht,
Die traute Stimme die zum Herzen spricht,
Ich höre nicht die heitern Neckereyn,
Die nur ersonnen sind mich zu erfreu'n.

Ich bin allein! das Aug' ist mir entrückt,
Das liebe Auge, das so zärtlich blickt;
Es schweifet wohl jetzt über Berg und Thal,
Einsam, geküßt vom letzten Abendstrahl.

Ich bin allein! sein Geist umschwebt mich doch,
Des Nachts im Traum hör' ich die Stimme noch,
Ich seh' die Augen, fühl' den Druck der Hand,
Es ist wie sonst, nichts trennet unser Band.

Ich bin allein! doch bin ich nicht verzagt;
Der Kummer, der mir an dem Herzen nagt,
Wird stille Trauer, die vorübergeht,
Wenn sanfter Trost aus meinen Träumen weht.

2.

(Am Verlobungstage.)

Ach! du kannst des Maien Glanz nicht schauen,
Nicht der Blüthen Schmuck, die Pracht der Auen;
Aber denken kannst du jener Stunden,
Da dein Herz zu meinem sich gefunden.

Ach! du kannst mit mir den Tag nicht grüßen,
Aus dem alle unsre Freuden fließen;
Aber wissen kannst du, wie ich liebe
Dich mit meiner Seele stärkstem Triebe.

Und so nimm die Blumen, die ich sende:
Daß dein Geist zu jenem Tag sich wende,
Der so fest und innig uns vereinet,
Der uns, auch getrennt, doch schön erscheinet.

Und so wage du mit mir zu hoffen,
Daß wir bald den Kerker sehen offen,
Daß sich unser Glück wird froh erneuen
Und du bald der Freiheit dich wirst freuen.

E. Sch. geb. S.

Der Feudalbauer.

Skizze aus dem ſchwäbiſchen Oberlande.

In einem Bierhauſe der Reſidenz ſaß eines Abends die gewohnte Geſellſchaft, die ſich ſeit einigen Monaten hier behaglich zuſammen gefunden hatte, Beamte, Künſtler, Schriftſteller, Handwerker, bunt gemiſcht, ohne Anſpruch auf irgend einen andern Rang als den, welchen die geſellſchaftliche Steuerpflichtigkeit und Steuerfähigkeit begründet, bei einander. Bald war die Unterhaltung zu einem Thema gelangt, das ſchon mehrere Abende ergöglich fortgeklungen hatte: ein Maler, ein jovialer Hageſtolz, aus der obern Provinz des Landes gebürtig, der als Knabe noch die guten Zeiten des alten Reichs mit ihrer Joyſiveſſe genoſſen, wurde durch allerlei Sticheleien und Anzüglichkeiten gereizt, den Satz, den er ſchon mehrmals mit wechſelndem Glücke vertheidigt hatte, wieder aufzunehmen, und war in kurzer Zeit ſo im Feuer, daß er ganz unumwunden die Behauptung durchführte, das Land habe durch die Acquiſition jener alten Reichsprovinzen erſt ſeinen eigentlichen Nerv erlangt, da es vorher innerlich ohne Mark, nach außen ohne Kraft, ja eine wahre Bettlerhaushaltung geweſen. Dies war das Stichwort zu den luſtigſten Diskuſſionen, denn da man wohl wußte, daß der ingrimmig-lebhafte Mann es mit ſeinen radikalen Scheltworten keineswegs böſe meinte, ſondern nur ſcherzhafte Anregungen zu geben beabſichtigte, war man ſtillſchweigend übereingekommen, die Zuſtände blos obenhin zu berühren, Halbwahrheiten gegenſeitig für baare Münze anzunehmen, und ſich mit den verwirrteſten Kontroverſen zu hetzen. Jeder, der dem Staat erſt durch die neue Ordnung der Dinge angehörte, ſchlug ſich auf die Seite des Malers, und ſo entſtanden zwei ziemlich gleiche Partheien, die ſich unter dem herzlichſten Jubel die Meinungen gaben, eine unheilbare Zehde auf Tod und Leben durchzufechten. Von Seiten der alten Landeskinder wurde ihm ſogleich der Vorwurf entgegengehalten, daß der Mutterſtaat durch ſeine neuen Erwerbungen ſich nicht habe bereichern können, da er genöthigt geweſen ſey, eine unermeßliche Schuldenlaſt von ihnen zu übernehmen, und es fehlte nicht an Ausfällen auf die ſchlechte und leichtſinnige Wirthſchaft der ehemaligen Reichsunterthanen, — Pfeile, welche natürlich ſo gerichtet wurden, daß ſie zugleich deren Vertreter als einen ſorgloſen Künſtler treffen ſollten, wogegen er ſich jedoch durch Verweiſung einer ſtrotzenden Börſe (ſeine humoriſtiſche Prahlerei, welche unter vertrauten Bekannten keinen Anſtoß erregen konnte) vollkommen rechtfertigte. Er nannte dieſe ſeinen Feudalſeckel; denn die altertümliche Verfaſſung der großen Bauerhöfe im Oberlande war hauptſächlich der Gegenſtand, um welchen der Streit ſich ſchon mehrmals gewendet hatte, indem die Unterländer das Majorat als eine barbariſche Einrichtung angriffen, welche neben einem einzigen Reichen eine Menge von Armen ſchaffe, ihr Lebenlang zur Sklaverei verdammt, von dem Willen des despotiſchen Erben abhängig, der ſie nicht als Brüder und Schweſtern ſondern als Knechte und Mägde zu unterhalten angewieſen ſey. Dagegen machte der Maler die politiſche Selbſtſtändigkeit geltend, welche aus einer ſolchen Verfaſſung Siege, erinnerte an die norwegiſchen Edelbauern welche ſo kräftig als ehrenvoll auf dem Stortthing ihre Rechte behaupten, und rief endlich, als er von allen Seiten gedrängt wurde: Was wollt ihr denn mit der Barbarei ſagen? was haben denn eure Bauern davon daß ihre Güter vertheilt werden? der uns iſt doch Einer im Beſitz und das macht ihn menſchlich gegen ſeine Untergebenen, aber bei euch hat Keiner etwas! wovon leben denn eure Bauern? mit Haſer und dürren Zwetſchen müſſen ſie die paar Kreuzer zu gewinnen ſuchen, mit denen ſie kümmerlich ihr elendes Leben friſten! dagegen ſitzt der Feudalbauer wie ein Fürſt auf ſeinem Gut, und nicht ſein geringſter Knecht würde mit einem von euren freien Haferbauern tauſchen!

Nun hatte er einen harten Kampf zu beſtehn, aber er wehrte ſich wie einer der alten Ritter, von welchen wir leſen daß ſie oft mit einem ganzen Heerhaufen gekämpft und ſich herumgetummelt haben; doch wollten ſeine Gegner behaupten, er hätte diesmal den Kürzern gezogen, wenn nicht ein junger Schriftſteller, ebenfalls aus den neuen Landen gebürtig und ſomit ſein natürlicher Bundsgenoſſe, noch im rechten Augenblick dazu gekommen wäre und ihm durch witzige Plänkeleien den Rücken frei gehalten hätte. Als vermöge einer ſtillſchweigenden Übereinkunft die Waffen ruhten und die Kämpfer ſich an den Proviant hielten, der weißſchäumend vor ihnen perlte, nahm ein noch junger Beamter mit klugem und entſchloſſenem Geſichte das Wort; man wußte daß er erſt vor Kurzem aus einem der obern Landesdiſtrikte in die Stadt befördert worden war.

Meine Herren! ſagte er: ob ich gleich ſehr gut weiß daß man in dieſer Geſellſchaft Schorz verſtehn muß und die ſo eben beſchloſſene Debatte nicht ſo nehmen darf wie ſie lautete, ſo glaub' ich doch daß ſich ihr eine lehrreiche Seite abgewinnen läßt, und der Humor unſrer heutigen Unterhaltung wird, wie ich hoffe, nichts verlieren, wenn ich einen ernſthaften, das heißt, aus dem Leben geſchöpften Beitrag dazu gebe. Ich be-

kleidete bis vor einem Monat einen Poſten bei der Verwaltung im Oberland und bei dieſer Gelegenheit hab' ich mit einem der Bauern, über welche ſie ſprechen, merkwürdige Zeit gehabt. Der Diſtrikt in dem ich angeſtellt war hatte während der franzöſiſchen Wirren unter andern ein Jahr lang dem Prinzen von O— gehört, und Blomſperger — ſo will ich meinen Mann nennen — war eben zu der Zeit als die Umgegend an unſre Regierung übergieng, eines leichten Bildfrevels wegen in Haft. Nun kennen ſie alle die Strenge des vorigen Herrn, namentlich in dieſem Punkte: ohne Rückſicht darauf zu nehmen, daß der Angeſchuldigte in dem Augenblicke wo ſein Vergehen ſtatt fand eine notoriſch ganz geringe Strafe feſtſetzte, worden die beſtehenden Geſetze auf einen Fall der gegen andre Geſetze und eine andre Obrigkeit verſtoßen hatte angewendet, und — vergebens bot er Geld auf Geld — mein Blomſperger kam vier Jahre unter die Galioten. Er hielt ſeine Zeit ruhig aus, wurde endlich wieder frei, kam zurück und ward wieder der angeſehene reiche Mann der er zuvor geweſen war. Darüber vergiengen lange Jahre, der alte Herr war längſt geſtorben, die Sache todt und vergeſſen und Blomſperger wurde in ſeinem Dorfe zum Schulzen gewählt. Ich muß auf Pflicht und Gewiſſen erklären, daß ich in meinem ganzen Amtsbezirk keinen vernünftigern Schulzen gehabt habe: er gieng den Andern mit einem guten Beiſpiel voran und wußte die törichten Gemüther den heilſamen Maßregeln der Regierung geneigt zu machen. So lernt' ich ihn näher kennen und ſtand gar gut mit ihm, denn es war eine Freude wenn man mit ihm zu thun hatte. Aber ſeine Überlegenheit zog ihm Feinde zu, auch der Oberbeamte war ihm nicht grün, denn er verſtand ſich nicht auf Komplimente und hatte eine unerbittlich ehrliche Zunge, ein Ding das zu beißen was es eben war. Nun kam ein Komplot gegen ihn zu Stande und ein ſchlauer Kopf beſann ſich daß dieſer Schultheiß einſt eine entehrende Strafe erlitten, mithin zu keinem bürgerlichen Amte fähig ſey. Dagegen war nichts weiter einzuwenden, und ich ließ daher meinen Mann in der Stille kommen: Blomſperger, ſag' ich ihm: ſeht Euch bei Zeiten vor und blast den Rückzug, es zieht ein Ungewitter gegen Euch auf. — Hohn, ſagt er, (denn er hatte einen ſchnellen Merkſ): ich weiß ſchon woher der Wind geht! iſt es vielleicht gewiſſen Leuten eingefallen daß der Schulz von M— einmal Manſchetten getragen hat? Nun, da will ich dem Ulmer Kühhirten Manſchetten zuvor kommen! — In der nächſten Amtsverſammlung ſtand er auf und begehrte beſcheidentlich ſeinen Abſchied. Der Oberbeamte zog die Stirn zuſammen und ſprach lateiniſch mit mir, ich erwiedert' ihm aber, ich hätt' meinen Schulſack ſchon längſt verſchwitzt, er ſollte nur deutſch reden. Da ſagt' er lachend: Ihr müßt Wind gehabt haben, Blomſperger! es war allerdings an dem, daß man Euch den Marſch gemacht hätte; nun ſpielt Ihr, ſo zu ſagen, den Ulmer Kühhirten, und zieht Euch gerade noch zur rechten Stunde zurück.

(Der Schluß folgt.)

Elſäſſiſche Bilder und Sagen.

Der Baßberg, bei Bachtweiler.

Spät aus dem Bergwald kehret
Der Jägersmann nach Haus;
Er ſchreitet über den Baſtberg
Und ruht ſich oben aus.

Im Silblein drunten halet
Die Zwölferſtund' empor;
Warm haucht die Luft', der Schlummer
Deckt über ihn aus den Flor.

Da fühlt im lichten Traume
Er ſich gehoben lind,
Gewiegt, als wie auf Wellen
Ein Schifflein ſchaukelt der Wind.

Da hört er Waſſer rauſchen;
Ein weites blaues Meer
Hat Berg und Thal und Waldung
Bedeckt rings umher.

Am Ufer liegt er ſinnend,
Ein Palmbaum ob ihm rauſcht,
Die Zitzlein ſchnellen luſtig,
Die grüne Meerfrau lauſcht.

Und in den Tiefen funkelt
Manch ein korallen Haus
Die Perle ſchimmert drunten
In blaſſem Licht heraus.

Seekrebſe ſchreiten langſam,
Stillgierig nach dem Schmaus;
Polypen öffnen haſtig
Der Arme Purpurſtrauß.

»Ihr Wellen, o ihr Wellen,
Rauscht ewig frisch und rein,
Ihr sollet unsrer Wunder
Krystallne Schleier seyn.

»Ihr Wellen, o ihr Wellen,
Verleget ewig nicht!
Die kühle Fluth ist Leben,
Tod ist der Sonne Licht!«

Es dünket ihn im Traume
Der Sang so wundermild —
Vorüber doch gezogen
Ist jetzt ihm Bild an Bild.

Der letzte Ton verklinget;
Auf wacht der Jäger schnell,
Der Morgen rings begrüßt ihn
Mit Rosenlichtern hell.

Da greift er nach der Büchse,
Will schreiten rasch zuthal —
Was blinkt ihm wohl entgegen
Im ersten Sonnenstrahl?

Gestreut auf Bergesrücken,
In todten Stein gedrückt
Er Muschel, Palme, Fischlein
In Thränenthau erblickt.

August Stöber.

Der Tag der Edelknaben.

Chronik von 1428.

(Schluß.)

War es diese Frau — Stephan wies sie seinen Kameraden — oder nicht, die ihre Kräfte und ihren Muth begeisterte: wie ziegten Krieger, entschlossen zu siegen oder zu sterben, eine größere Unerschrockenheit. Die englische Flotte wurde gänzlich ehrenlos gemacht; sie steuerte dem Ufer zu, und die Franzosen folgten ihr unmittelbar nach. Beim Landen erhob sich ein allgemeiner Kampf. Die englischen Pagen, lebhaft gedrängt, flohen über die Wiesen der Insel Arcant, neben der Ziegelscheuer von St. Privé, an dem linken Ufer des Stromes hin. Auf französischer Seite ertönte allgemeines Beifallklatschen, während man drittischer Seits sich schämte; aber Niemand verließ seine Stelle um den Bedrängten zu helfen oder die Sieger aufzuhalten: es war ja ein Turnierkampf unter Pagen, und Sieg oder Niederlage sollte allein ihre Sache seyn.

Und Johanna!... O, in ihrem edeln Herzen war die Freude am lebhaftesten und wärmsten! Obgleich nur ein verbeltes Gefecht, war es doch ein wichtiger Sieg: sie folgte mit ihren heißen Wünschen, ihrer zarten Liebe, den Ihrigen nach, und rief, wie wenn sie es auf der andern Seite hätten hören können: »Muth, Kinder, es sind Engländer!«

Aber während aller Blicke auf dies Schlachtfeld gerichtet waren, bemerkte Niemand das Stephan Dubey, nebst einigen seiner Freunde, plötzlich vom Nachsetzen der Feinde abließen: sie blieben stehn, berietben sich einen Augenblick, und eilten dann mit großen Schritten dem Thurm St. Laurent zu, dessen Garnison zum großen Heerhaufen der am Ufer aufgestellten englischen Armee gestoßen, und der nur noch von wenigen Wachen besetzt war. Rechts sich umwenden, die Wache tödten, in den Thurm dringen, den Posten erwürgen, auf das obere Stockwerk steigen, die Thüre des Gemaches sprengen, in dem Katharina war, wieder herabsteigen, mit ihr heraus gehn, gegen das Schiff laufen, sich hineinstürzen und den Strom durchschneiden, alles dies war nur das Werk eines Augenblicks. Ein Mann allein, es war Alain Dubey, verlor keine ihrer Bewegungen aus dem Auge. Schon lag er auf den Knien, dankte dem Himmel und flehte ihn an, seinen Sohn zu segnen, ehe noch einer der Zuschauer daran gedacht hatte sich von diesem Unternehmen Rechenschaft zu geben. Aber als die Barke schon weit auf der Loire hinaus war und man Katharina unter den Pagen sah, die sich auf derselben befanden, entfuhr dem Kommandanten Glacidas ein Schrei der Wuth, da er seine Beute sich entkommen und seinen Verrath unnütz werden sah. Er gab einen Wink: sogleich warfen sich bewaffnete Männer in das englische Schiff und gewannen durch gewaltiges Rudern bald über unsre jungen Helden einen Vortheil, den körperliche Kraft und Übung ihnen nothwendig geben mußten. Stephan, um ihnen zu entwischen, um seine Mutter zu retten, ließ das Schiff stromabwärts gleiten, aber seine Verfolger thaten dasselbe, und eben näherten sich die Schiffe völlig. Stephan rief den Himmel um Hilfe an, Katharina machte sich bereit sich in den Strom zu stürzen um den treulosen Feinden nicht in die Hände zu fallen. Alles war verloren, schon erscholl vom französischen Ufer ein Schrei des schmerzlichsten Antheils — als plötzlich ein furchtbarer Knall ertönt und das englische Schiff in der Mitte des Wassers verschwindet.

Man ſchaut: eine Rauchwolke erhob ſich von dem Gipfel des Thürmchens, wo Meiſter Johann, noch die brennende Lunte, die der Blitz entzündet hatte, haltend, mit donnernder Stimme, lauter als das Jauchzen der Menge, die Worte ausrief: «Tod den Engländern! Es lebe Frankreich!»

Wirklich war der Sieg, den Frankreich an dieſem Tage davon trug, der erſte Ring in der Kette von glücklichen Kriegsthaten, die Frankreichs Boden nach und nach von den fremden Unterdrückern reinigten.

Das Schiff landete am Ufer, wo die Freude den höchſten Gipfel erreicht hatte. Ich will nicht von Alain's trunkener Freude, von der Wonne Katharinens und dem tiefen Seelenglücke ihres Sohnes ſprechen, der für ſein Alter ſo groß, ſo brav, ſo klug, alles ausgedacht, vorgeſehen, zuſammengeſtellt hatte, und, durch ſo viele Tugenden der Himmelskunſt würdig, der ſüßen Belohnung ſich erfreute, ſeine Mutter gerettet zu haben.

Man weiß nicht ob Meiſter Johann mit im Geheimniß war, und ob ſein Lächeln auf den Genuß hindeutete, den er zum Voraus empfand auf die Engländer, nach ſeiner löblichen Gewohnheit, Ihnen groben zu Ehren; immerhin muß man geſtehn daß er ſich als einen offenen Kopf gezeigt und daß er nie beſſer inſpirirt war, als in dem Augenblicke, wo er aus Vorſicht, ſeiner guten Büchſe einen Beſuch abzuſtatten gieng.

War aber auch die Familie, deren Thränen ein ſo kalter Streich getrocknet hatte, glücklich, ſo war ſie es doch nicht mehr als Johanna: ſie bedeckte die Stirne Stephans mit Küſſen, zeigte ihm mit dem Finger die engliſche Armee, die über ihren Verrath und den erlittenen Schlag beſtürzt war, und ſagte in prophetiſchem Tone zu ihm: Mein Freund! Ihr habt den erſten Streich geführt, mit Gottes und St. Aignan's Hilfe wollen wir verhindern daß ſie uns denſelben nicht zurückgeben.

Elſäſſiſche Sitten und Gebräuche.

Das Kreisſpiel.

Ich befand mich auf dem Heimweg nach dem geliebten Vaterhaus. Es war Sonntag Nachmittag. Als ich eben von den Wieſen, an blühenden Obſtgärten hin, dem Dorfe zuſchritt und die friſche Jugend in buntem Gewimmel hier verſammelt ſah, kam mir die Frage, warum leſen wir ſo viel von eigenthümlichen Sitten und Gebräuchen fremder Völker, die uns ihren Charakter und ihre Lebensart ſo trefflich ſchildern, und vergeſſen dabei an unſer eigenes Land und Volk zu denken, das doch des Eigenthümlichen und Charakteriſtiſchen noch ſo Vieles an ſich hat?

So dachte ich, als ich das Dorf erreichte; Knaben und Mädchen in ihrer farbigen Tracht ſah ich in einem Garten ſpielen; das mannichfaltige Treiben bewegte mich ſeltſam; ich gedachte der frühern Jugendzeit, freundliche Erinnerungen umſchwebten meine Seele. So hat der Knabe ſich auch auf den Wieſen herumgetummelt, in vielen Spielen, zu Scherz und leichtem unſchuldigem Sinn. Aber nie war er früher, auf nichts war er gefpannter als auf den Abend, wo man «Kreiſes» ſpielte. Dies war, freundlicher Leſer, der Gegenſtand, der jetzt auf dem Wege zu meiner Heimat ſo lebendig vor meine Seele trat. Und ſollte es mich denn allein gerührt haben, wie oft Dinge, die unſer Intereſſe im höchſten Grad erregen, und die, wenn man ſie einem Andern mittheilt, ihn ungerührt und kalt laſſen, ſo daß man oft ſelbſt nicht begreifen kann, wie man ſich nur bei ſo etwas Geringfügigem aufhalten möge? Nein, ich habe Freunde, die noch mit innigem Vergnügen dieſer ſchönen Zeit gedenken, und ſo darf ich hoffen, daß auch du, Geneigterer, für dieſe elſäſſiſchen Bilder ein empfängliches Herz haben werdeſt.

Im erſten Frühling, wenn in den Matten und an Rainen das Veilchen und die Himmelſchlüſſel erſt aufblühen, manchen die Mädchen ſchon Sträuße, und wenn ſie in ihrem wohlgepflegten Garten noch keinen Morgenthau und keine Hyazinthe finden, ſo gehen ſie hinaus in's Feld und ſuchen das weiße Schneeglöckchen und die duftende, heimlich blaue Veilchenart und flechten wohl auch einen immer friſchen Rosmarin dazu. Dieſe Sträuße legen ſie ſorgfältig im Waſſerglaſe zum Sonntag-Abend. Iſt die Nachmittagskirche vorüber, das häusliche Geſchäft vollbracht und der Abendimbiß genoſſen, dann kommen die Mädchen, je von gleichem Alter, von neun bis fünfzehn Jahren, zuſammen. Wie ſie geheimnißvoll thun! Sie flüſtern und lachen ſo heimlich mit einander. Gewöhnlich ſind ſie bei einer Gefpielin im Blumengarten hinter der Scheune verſammelt, und ſie ſchleichen ſich da zur Hinterthüre des Gartens, die auf das Feld führt, hinaus. Was ſoll dieſes Geheimnißvolle und Scheue? Was haben denn die unſchuldigen Mädchen im Sinn? Aber ſie wollen nicht belauſcht und gemerkt werden, wenn ſie wieder nach Hauſe kommen. Draußen vor dem Dorf, in einem dichtumhagten Obſtgarten oder einer umzäunten Matte warten die Knaben ſchon lange; ihr Spiel haben ſie vor Ungeduld bereits

aufgegeben. Da kommt einer von ihnen und ſagt an, die Mädchen ſeyen drüben im andern Garten und wollen ſchlachtermingo nicht herüber. Die angenommene Mienge ſteht über dem Zaun den ſchönen Gefpielinnen entgegen. Dieſe, wie ſie ſie erblicken, fliehen wie flüchtige Reh auseinander; aber ſie werden von den eifrigen Knaben eingeholt, und nach langem Zögern in den zum Spiel beſtimmten Garten geführt. Dieſe Art von Zuſammenkunft iſt faſt immer vielerley. Immer müſſen die »Raide«, die ſich blos in gewiſſer Entfernung halten, herbeygeholt werden. Endlich fügen ſie ſich; ein Kreis wird gebildet, ein Knabe und wieder ein Mädchen abwechſelnd. Die Geſetzen ſind alle in den Kreis geſetzen. Jetzt tritt ein Knabe aus dem Kreiſen, umgeht ihn von aufen langſam, wie wenn er ſich um etwas bedenken wollte; plötzlich geht er raſch herum und ſchlägt flüchtig mit der Hand einem Mädchen auf den Rücken. Dieſes muß dann aus dem Kreis; der Knabe ergreift es; er hat den Arm um die Achſeln oder Hüften des Mädchens geſchlungen, um es geht nun ihm. Jetzt wird miteinander gerettet, aber oft wird auch, beſonders bei der erſten Zuſammenkunft, nicht geſprochen; ſind ſie zwanzig bis dreißig Schritte von dem Kreiſe weg, ſo giebt das Mädchen verſchämt unter dem Jauchzen des Strauß hervor; ſein Begleiter nimmt ihn triumphirend und ſie kehren wieder zum Kreiſe zurück; der Knabe mit ſeinem Strauß muß wieder in den Reihen ſtehn, und es iſt an dem Mädchen um den Kreis herumzugehn. Es währt nicht lange; der Strauß hat jetzt einen Beſitzer gefunden, das Mädchen nähmet freier, aber das Spiel muß ſo fort gehn bis alle Sträuße verlorgt ſind; der von einem letzten Schlage getroffene Knabe wendet ſich raſch um, und führt ſein Mädchen fort. Dieſes iſt meiſtens der Schatz von des Mädchens Freunden. Sie ſchämen und lachen. Wenn der Knabe beyhaft iſt, ſo wagt er wohl auch einen Kuß, aber es geſchieht ſehr ſelten. Das Mädchen ſetzt wieder in den Reihen und ſein Führer muß herum. Dieſes hat ſich gewöhnlich diejenige von der er den Strauß erhält. Oft auch nimmt man nicht grade die man ſich erſehnen, um das Spiel zu verlängern, und die Sträuße werden manchmal erſt gegen das Ende des Spiels gegeben. Mutterns kennen Knaben und Mädchen ihre Erwählten. Iſt es aber bei dem Einen oder dem Andern nicht der Fall, ſo giebt es oft Zank und böſe Händel. Das Mädchen muß ſich dann immer für Einen entſcheiden. Der Verſchmähte verläßt dann für einige Sonntage die Geſellſchaft, bis er ausgetrotzt hat; öfters trollet er ſich aber auch auf der Stelle, indem er von einem andern Mädchen den Strauß nimmt.

Hat ein Jeder ſeinen Strauß, ſo übet ſich der Andere auf, und es wird wohl noch ein andres Spiel gepflogen; aber gewöhnlich iſt es Abendglockenzeit, und nach der Abendglocke müſſen die Jungen daheim ſeyn. In der größten Eile geht es nach Hauſe. Die Mädchen nehmen andere ihren beſondern Weg, und ſo hat das Spiel ein Ende; man legt ſich früh zur Ruhe und das freundliche Bild des Tages umgaukelt die fröhlichen Herzen noch im Traume.

Jeder Sonntag-Abend iſt einem Spiele geweiht, das einen wichtigern Einfluß, als man meint, auf das ſpätere Lebensalter hat. Jeder Sonntag bringt ſeine neuen Sträuße und mit der herannahenden Jahreszeit ſeine neuen Blumen. Und es iſt faſt unbegreiflich, wo die Mädchen dieſen bunten und reichen Blumenflor her haben können. Iſt der Oſtern da mit ihren Eierbreuten, ſo gibt das Mädchen, anſtatt des Strauſſes, zwei mit ſinnigen Sprüchlein beſchriebene Eier, wie z. B.:

Aus lauter Lieb' und Treu
Gieb' ich Dir dies Ei,
Ich wenn das Ei zerbricht,
Bricht noch die Liebe nicht.

Und was für einen Dank hat das Mädchen, daß es den Frühling die Herrſt, von den Schneeglöckchen bis zur Zeitlöſe, ihren lieben Sträuße winden? — Daß es an Pfingſten von ihm ein einfaches leinenes Band von einigen Ellen erhält. Denn an Pfingſten ſind für die fröhliche Jugend ein großes Feſt. Da gehen die Jungen einen Tag vorher in den Wald und holen ſich den ſchönſten Maien von Föhren oder Tannen. Pfingſtmontags früh, wenn die Alten noch ruhen, kommen ſie zuſammen den Maien zu ſchmücken. Die Mädchen tragen ihren Strauß, die Knaben ihr Band, und jeder Knabe befeſtigt ſein Band an den Strauß ſeines Mädchens, und der Maien wird herrlich unter den Sträußen laß. Nach der Kirche beginnt die Feier; die Knaben holen den alſo geſchmückten Maien ab, und ziehen damit im Dorfe herum. Ihre frohen Geſänge verkünden hohen Jubel; die bunten Bänder wehen in der Luft, die Mädchen ſchauen aus einer Ecke den Zug ſehnſuchtsvoll nach und blicken gierig nach den ihnen beſtimmten Bändern; die Alten Jungens ſtehn in Gruppen vor den Häuſern und betrachten die Vorüberziehenden, während dem die Hausmutter das Feſtgebäck beſucht, um der lieben Jugend die übliche Gabe zu bereiten. Bei jedem Hauſe ſtimmen die Jubelnden einen verſtummenden Geſang an, der lautet:

Da kommen die neuen Maienknecht
Und haben gern ihr Pfingſtrecht,
Den Eier und ein Stück Brod
Von der Meitem Gotte weg.

Ein halb Maas Wein
In den Kübel 'nein,
Da wollen die [illegible] Mainachtsgäste gastrieren sein.

Sie erhalten das Begehrte, Eier, und wenn die Hausmutter an ihre eben so glücklich verlebte Jugend zurückdenkt, so ist sie so gut und holt aus der wohlgefüllten Rauchkammer ein Stück aus der Seite eines Schweins, und der Bauer bringt wohl auch in den Keller am Thore vom weniger starken Weine zu holen, indem er ihnen die Stärke desselben anrechnet, und sie vor dessen allzugroßem Genusse warnt. So ziehen sie von Haus zu Haus; der Kirchturm wird klingen, das Fräschen fällt sich. Sie bereiten sich zum Schmause. Nachdem sie die Gaben und den Wein an einen bestimmten Ort gebracht haben, geht ein Jeder nach Haus und heißt sich von seinen Sonntagskuchen (Mayen), den man an den Feiertagen auf den Dörfern backt. Inzwischen nähern sich die Mädchen dem Haus, wo den Mayen steht; viele bleiben auf Schau in der Ferne zurück. Die Jungen knüpfen jetzt ihre Bänder vom Mayen los und bringen sie ihren Mädchen. Sonderbar! oft muß Einer vom Strange durch das ganze Dorf nachlaufen und ihn aus Hand gleichsam aufringen. Jetzt wird geschmaust; die Mädchen haben sich auch Eier und Butter zusammen getragen und freuen sich miteinander ihrer Bürden. Ist das Essen vorbei und hat der leichte Wein doch gewirkt, so geht es zum Tanze; den Jungen ist der Tanzplatz nicht verwehrt, und, wie die ältern «Burschen», *) kaufen auch sie ihren Mädchen ein mit Tuchen und Bergkrämerwaare gemaltes Lebkuchenherz, das die Verschämten zum Brustlatze stecken, und so zum Tanze geführt werden.

Glückliche, harmlose Zeit! Wo noch jede schöne Regung schwingt! Es ist die wahre Zeit der Liebe. Die Kinder, sie lieben [illegible] ihre Eltern es gethan, und, sie wie sie, kaum der Hut des Kindesalters entkommen, sich in ihrer Eltern Garten oder Hausstatt durch den losen Tag anschauen und sich die kleinen Händchen reichen, so treffen sie sich bald auf dem Kirchplatz, erfragen die ihnen vorangeeilte ältere Jugend, werden wieder erfragt, aber sie lieben sich noch immer und verlieren sich auf einen Tanz. Wohl hält sich oft, wenn die Glückwünsche ungleich sind, das lebige Interesse der Eltern der Liebenden entgegen, aber es geschieht auch oft, daß die Eltern die Glücksgüter berücksichtigend, ihren Kleinen die Verwandtschaft geben, vom sie zum Kreis-Schatz nehmen sollen, und die Kinder noch durch keine besondere Hinneigung gebunden sind, folgen ihren Eltern willend ohne Bedenken.

Doch, indem ich an dem Kirchhofe meines Heimatortes vorbei gehe, denke ich in Betreff auf Einen, daß mich noch oft mit schmerzvoller Rührung erfüllt. In unserm Kreisspiel kam auch ein Mädchen, das wir nur den Engel nannten. Es war nicht schön, aber aus dem blassen Lilienge[illegible] schimmerten zwei hilfreundliche Augen. In der Schule war es immer das Erste, es wußte am Sonntage jedesmal die gehaltene Predigt anzusagen. Eine eigentliche Gestalt hatte es nicht, denn es wurde wegen seines eigenthümlichen Wesens oft behütelt, aber die Gemeine trug es keinem nach, sie brauchte den Leichtsinnigen nur mit einem schmerzlich tiefen Blick anzuschauen, und es war getilgt. Das Kreisspiel schien das stille Mädchen jedoch, obschon es wegen seiner Kränklichkeit und Eigenheit mit Niemanden in innigem Verhältniß stand, sehr anzugehen. Jedesmal kam es mit seinem Strauß aus seinem geheimnißvoll traulichen Winkel; aber ab! Niemand wollte ihm seinen Strauß abnehmen, und doch war es am lieblichen gewunden und die Blumen immer die schönsten. So kam es mehre Sonntage, bis endlich der gute Schulmeisterssohn sich seiner erbarmte. Da wurde es um wenig belebter; es sprang und sang wie den andern Mädchen, aber das stillweise Lächeln verriet, daß es sich weit um dazu zwang. Der zuvorkommende Schulmeisterssohn bekam den Strauß nicht lange, und seine Kind wußte keinen Mayen mehr schmücken helfen und anstatt des lieblichen Pfingstkranzes wehte ihm bald ein Trauerflor, denn vierzehn Tage vor Pfingsten brachten die Mädchen den hingerichteten Kinde weinend einen dufenden Totenkranz und eine Totenkrone. Das ganze Dorf begleitete es traurend hinaus. Auf dem Grab blühen jetzt noch Blumen und ich erinnere mich noch wie, nach ehrendem Gebrauche, drei schöne Engel das Kreuz setzten, mit rauschenden Seidenbänder und bunten Schmetterlingsflügeln, und wie zwischen den Engeln ein großes goldenes Herz glänze.

— Eilig schritt ich dem Dorfe zu, der Jubel der lebendigen Jugend kam mir immer näher; es war ein wenig früher zu werden; die weißen Mädchenröckchen schimmerten mir erinnerungsweckend unter dem Dunkel der Bäume zu. Da begegnete ich bei den ersten Häusern einer jungen Frau mit einem Kinde. Sie erkannte mich, es war mein einstiger Kreis-Schatz; sie reichte mir mit einem traulichen Gruße die Hand, wie es bei uns Sitte ist; der gesunde Knabe versteckte sich mit ich die kleinen wollte und es schmiegte sich, vor dem fremden Gesichte, weinend an den Mutterbusen. Die verklingende von das Wohlsein aller meiner Lieben. Die Wenigkeit erinnre, die Ju-

*) Das Alter werden die Knaben, in wie sie konfirmirt sind und sich ihren Freiland durch einige Knaben Alter von den ältern Knaben erkaufen haben; ihre Rechte bestehen in dem Platz in der Kirche, den sie nun, wie die Jungen unterem, einnehmen dürfen, und in der Erlaubniß die kleinern Knaben, die sich nach der Abendglocke noch auf der Gasse tummeln, nach Hause zu weisen.

gern kam aus den Gärten und ich scheint unter den Heimgedenken selig dem Kaiserhause zu, um, wie in früherer Jugendzeit, nicht zu spät bei dem üblichen Morgengebete dort zu kommen.

Leo Gorin.

Die Wiener Volksfeste und der Klapperstein.

Verbannung und öffentliche Ächtung werden ehemals noch härter bestraft als heutzutage; öffentlich angethane Schmach machte auch öffentlich gesühnt werden. Dazu benutzte man noch zu Ende des vorigen Jahrhunderts in vielen Städten die sogenannte Bürgerflasche oder den Klapperstein. Sie waren aus Stein gefertigt und wogen von dreißig bis hundert Pfund. Verläumder und Streitsüchtige mußten sie in Begleitung eines Stadtdieners, und unter dem Spottliede der Volksmenge, über den Markt und durch alle Straßen der Stadt tragen. Auf manchen solcher Bürgerflaschen waren zum Ueberfluß passende Verse eingehauen; auf einem ein Kerl, an dessen Mund ein Bratenspieß lag. Über dem Klapperstein in Wolfsberg standen die Reime:

Der Klapperstein das ich genannt,
Den bösen Mäulern wohl bekannt,
Wer saß zu Hauß und Hader hat,
Der muß mich tragen durch die Statt.

Kleine Chronik.

Literatur, Kunst, Industrie, u. s. w.

— Nationalliteratur der deutschen Lyriker der achtzehnten und neunzehnten Jahrhunderts; unter diesem Titel gibt Ferdinand Stolle in Braunau eine literaturgeschichte der deutschen Lyrik in Briefen heraus. Das Buch enthält drei Bände: I. von Haller bis Göthe; II. von Göthe bis Heine (?) III. Heine und die neuere Dichterschule; er hat zur Mitarbeitung für diesen letzten Theil alle lebenden deutschen Dichter aufgefordert.

— In L. Möhler hat Deutschland einen seiner ersten Männer, einen seiner ehrenwerthesten Literatoren und Geschäftsmänner verloren. Er starb zu Breslau, als Senator der Universität und Bibliothekar, den 4. April, nachdem er ein Alter von 71 Jahren erreicht hatte.

— Die komplette Schriftsteller-Ehe bietet Hitzig in Berlin geworden, ein wahres Prunkstück in seiner Erscheinung und seiner Lebensgeschichte. Das Collegium der Lehrer am Gymnasium zum grauen Kloster zeigt mit Bedauern das Hinscheiden des Professors von Mendelssohn an. Er war statutenmäßiger Lehrer der italienischen Sprache an der Streitschen Stiftung, welche mit diesem Gymnasium verbunden ist. Auch als Privatlehrer war der liebenswürdige Mann in Berlin weit bekannt. Dem Theaterpublikum steht aber damit der Bühnenbesucher Albini, dessen Stücke auf allen deutschen Theatern Eingang fanden, und deren einige ihren kleinen Werth haben. Diese Doppelgängerschaft hat Mendelssohn nie gefreut; aber von seinem andern Namen hat er sie selten einige nicht ganz anerkannt, z. B. den Namen Literarvater, unter welchem italienische Blätter erschienen sind. In einem Correspondenten für einige Blätter, der Hr. Theodor von Neukom unterschrieben, will man Alexander von Albini wieder erkennen. Vor langen Jahren hat auf mehreren deutschen Bühnen ein junger Schauspieler Ilet auf, verschwand aber nach verunglückten Versuchen. Nach vielen verschollenen Ilet will man mit dem verstorbenen Herrn von Mendelssohn identifiziren. Meiners Bücher, bekannter Ungarn wie es ist, von August Ehrlich, haben Auflagen und Glück gemacht. Nun ist der Name, daß August Ehrlich zugleich mit Herrn von Mendelssohn gestorben sey. Ein bewegtes Leben bedeutet aus Alem, was er sprach, that und schrieb, auch ein Talent, welches bedeutender gemacht hätte, wenn seine Bildung durch andere Schulen als die von Lehrer gegangen wäre, und die Gunst der Umstände ihm Rube und Sorgenfreiheit gestatten hätte. So viel und bekannt, aus einer israelitischen Familie, war er früh in österreichische Militärdienste, und lernte in seinen verschiedenen Standquartieren in Ober-Italien und Ungarn das verschiedene Volksleben gründlich kennen; eben so die Schweiz und Frankreich, wurde er als Kriegsgefangener in den Revolutionskriegen gerieth. Er sprach gerne davon, und seine interessanten Aufsätze geben darüber interessante Skizzen. Wie er sonstige Schauspieler, Lehrer, Schriftsteller und Bühnenkünstler geschrieben, darüber schweig er gegen seine Freunde. Seine Memoiren, hätte er Alles darin sagen können und wollen, was ihm im Leben begegnet, wären ein Werk von großem Interesse geworden.“

(Morgenblatt.)

Miscelle.

Als der berühmte Schauspieler mit andern Kunstsachen die Autographen von Kleist, Tieck, Immermann und auch an die Bibliothek Schaffe wollte stellen, was Ihr in einem gewissen geistgleichen Schrank bedeutet? — Nun! auf den sie besonders Mond. Man stellt auf: Shakespeare's Lear, Schillers und andere Dramen — Schaffe's eigene Werke!

[Mit einem Beiblatt.]

Beiblatt zu Nro. 6 der Erwinia.

Biographieen ausgezeichneter Elsässer.

Friedrich Philipp Rosenstiel. *)

Fiorin. Sie wissen, was Leiden heissen;
Wie meine Seele unter ihnen gelitten.

Unter den wenigen bekannten Söhnen unseres schönen Vaterlandes, welche sich in der neueren Zeit einen glänzenden Namen durch ausgedehnte Staatskenntnisse erworben haben, gebührt ehrenvolle Erwähnung, dessen Interesse viele Seiten gewährt hat, eine glänzende Stirne, mag den Einsenden verleiten zu der Hoffnung beizutragen, der in seinen einfachen Lage Notizen zu sammeln, welche von vielen seinen vielen Freunden, welchen der edlen Landsmann schätzenswerthe Beiträge nicht genommen bekannt sind, mag eine einzige Interesse gewähren werden.

Friedrich Philipp Rosenstiel, geboren den 2. October 1734, zu Winterheim, einem Dorfe in der ehemaligen Grafschaft Hanau-Lichtenberg, war der jüngste Sohn des damaligen evangelischen Pfarrers und Inspectors des Consistoriums zu Buchsweiler, bekanntlich vom Sitze der damaligen hanauischen Regierung im Elsass. Der ältere Bruder, während der Emigration zu Mosbach Generalsuperintendent der daselbst französischen Gemeinschaft, hat durch seine wissenschaftliche Erwerbung am Tage der Gelehrtenwerth (28. April 1790) eine weltgeschichtliche Berühmtheit erlangt, und war früher, so viel dem Einsender bekannt, Publicist bei dem Departement der auswärtigen Angelegenheiten zu Paris, welche Stelle im Jahr 1824 der bekannte Apostat Carl Ludwig v. Haller erhielt.

Der fromme Sinn, die strenge Rechtlichkeit und die gewissenhafte Pflichterfüllung, welche durch Lehre und Beispiel von den Eltern auf die Kinder übergingen, machten sie viele tüchtige und treue Menschenkind, durch welches das Glück ihres Lebens gegründet und dauernde befestigt wurde.

Unser Friedrich Philipp zeichnete sich schon als Knabe durch eine große Lernbegierde und durch eine lebendige und schnelle Auffassungsgabe rühmlich aus. Die zu seinem schönen Lebensalter gereicht es von Lehrerstuhl des Vaters; dann begab er sich nämlich höhere Gymnasium zu Buchsweiler, wo er sich hauptsächlich den Sprachen und den Vorlesungen zur Theologie widmete, und schon als vierzehnjähriger Jüngling sich Zeugnisse solcher Reife der Universität erhielt. In Straßburg setzte er nun seine Studien bis zum Fall erreichten achtzehnten Lebensjahre unter Schöpflin, Koch, Oberlin, Schweighäuser, Brackenhofer und Andern fort, und erwarb sich den Charakter der Rechtschaffenheit in allen ihren verschiedenen Zweigen. Vorliebig ausgebildet und befestigt von dem ernstlichen Bewußtsein, eigenen Kräften vertrauen zu dürfen, glaubte der junge Mann vor allen Dingen die Pflicht erfüllen zu müssen, sich eine weitere Unterstützung und dem Vaterhause Erleichterung einem lästigen Mitgenossen zu bereiten. Durch ein günstiges Gefühl wurde ihm die Bekanntschaft mit der Familie v. Stein in Nassau, bei welcher er, ein neunzehnjähriger Jüngling, die Erziehung der jüngern Brüder des nachmaligen Ministers, resp. Staatsministers Freiherrn v. Stein übernahm und dadurch Gelegenheit erhielt, sich auch für den Umgang mit der höhern Welt vollkommen auszubilden. Der wohlwollende Aufenthalt in Nassau war nicht allein für seinen Geist und für sein Herz ein wohlthuender, glücklicher Zeitabschnitt seines Lebens, indem er sich hier mit dem Minister v. Stein innig befreundete — ein Freundschaftsbund, den nur der früher erfolgte Tod der Letztern auflösen vermochte — sondern er war für sein ganzes künftiges Leben dadurch entscheidend, daß er zu der Bekanntschaft mit dem Freiherrn v. Heinrich Veranlassung gab, der sich damals in fürstlich-hessischen Diensten befand, und die Kenntniß, Talente und Lust von pflichtmäßiger Thätigkeit erfüllte Gedicht von jungen Manne sogleich erkannte und in der Folge zur Ausführung seiner umfassenden Pläne zu benutzen beschloß. Nach vollendeter Erziehung des

*) Die übrigen hiesigen unsere Leser, in einem außerordentlichen Verhältnisse zur Erwinia, einige Biographien recht aufmerksamen Inhalts enthält, sie wie einem Freiherrn und im Falle der Vorzugsweisen zu den Studien beauftragenden Mannes verbunden, der sich auch überdies Verdienst besitzen will. Durch Einsendung solcher Fragen, durch Mittheilung durch Schilderung solcher ausgezeichneten Landsmänner, wird Erwinia ein für den gebildeten Gesellschaftskreis der Elsässer angenehmer Stoffe werden.

D. Red.

zungen v. Stein wurde er zu dem Haus des Grafen von Lud eingeführt, um die Erziehung der Söhne zu übernehmen, wozu er ſich nur aus dem Grunde entſchloß, Gelegenheit zu einem Aufenthalte in Paris zu erhalten, wo er durch den Verkehr der Vertraute bei der Akademie der Wiſſenſchaften ſeine naturwiſſenſchaftlichen Kenntniſſe zu erweitern hoffte. Indeß entſprach, wie aus Briefen an Bertrante und Hömmer erhellt, dieſer Aufenthalt im Ganzen ſeinen Erwartungen nicht; er ſehnte ſich nach einem andern Wirkungskreiſe, und bald ergriff die Gelegenheit ſeinen Wünſchen die Hand, denn als der Prinzen von Heinrich im Jahre 1777 von Friedrich dem Großen in Königl. preuß. Dienſte genommen und zur Reiſe über eigentlich zur Bildung des Prinzen von Hannover nach Berlin berufen wurde, war es ſein erſtes Geſchäft, den von ihm zum Manne herangereiften Jüngling nach Frankreich Hannover zu ſich kommen zu laſſen, wo er von der Familie des Grafen von Lud mit großem Wohlwollen aufgenommen wurde. Seiner ganzen Bildung nach mehr Deutſcher als Franzoſe, mehr Kosmopolit, noch unter manchen gänzlichen Ausſichten, ſich ganz in Preußen, deſſen großen König ſeine Seele zur Bewunderung erfüllte, und deſſen eigenthümliche Regierung mit dem damaligen Zuſtand der Dinge in Frankreich in den grellſten Widerſpruche ſtand, ein neues Vaterland erwerben hatten, wenn nicht das Verlangen zu den edlen Geſinnungen ſeiner Mutterlandes und ſeine Verhältniſſe eigener innerer Kraft ihn zu der Hoffnung berechtigt hätten, in der preußiſchen Monarchie ſehr bald ſein Fortkommen mehr zu ſehen. Dankbarkeit gegen ſeinen Gönner und Beſchützer und eine wahrhaft kindliche Anhänglichkeit an ihn, blieben die verwandelnden Gefühle in ſeiner Seele, die er in der Folge auf die Familie ſeines Wohlthäters übertrug. Schon in den letzten Tagen des Auguſt 1777 traf Rosenthiel in dem Heinrichſchen Hauſe in Berlin ein, und kaum konnte Engländ volle Beſchäftigung für ſeinen unermüdlich thätigen Geiſt. Seinem eben ſo großherzigen als gemüthlichen Vater auch er täglich unentbehrlicher, und nachdem er noch am Schluſſe deſſelben Jahres den Befehl erhalten hatte einige Forſt-Reiſenden anzuſprechen und ſich der mündlichen Prüfung zu unterwerfen, um hierauf ſeine Tüchtigkeit zu einer Anſtellung zu bewähren, wurde ihm dieſelbe unterm 28. Januar 1778, als Aſſeſſor bei der damaligen Bergwerks- und Hütten-Adminiſtration zu Theil. Durch die am 1. Februar erfolgte Uebertragung von drei Meilen, einer Anſtellung im preußiſchen Staatsdienſt zu erhalten, erfüllt, und dem lebenswerthen Theil Manne konnte es nun nicht mehr fehlen, ſehr bald zu wichtigen Geſchäften gezogen zu werden. Obgleich er noch dem ganzen Umfang ſeiner gründlichen Ausbildung in die eigentliche Technik des Bergwerks- und Hüttenweſens nicht eingreifen konnte, auch bei dem damaligen höchſt dürftig angebauten wiſſenſchaftlichen Zuſtande dieſer Zweigen der Mineral-Induſtrie, welche für Preußen erſt geſchaffen werden ſollte, kaum Gelegenheit hatte, die nothwendigen technischen Kenntniſſe unterer als auf ſich ſelbſt zu entwickeln; ſo hat er doch durch zweckmäßige Einrichtung des Staatskaſſen- und Rechnungsweſens, durch Einführung einer geregelten Geſchäftsgange, ſo wie durch zweckmäßige und für den damaligen Zuſtand des Gewerbes ſehr ſharf und richtig erfannte allgemeine ſtatiſtiſche Nachweiſe, ſich ein ewig bleibendes Verdienſt um den preußiſchen Bergbau und Hüttenbetrieb erworben. Bei einer Geſchäftsreiſe, auf welcher er von Minden v. Heinz, im Jahre 1780 begleitete, gewann er durch zweckmäßige Vorſchläge und Anordnungen zur Hebung des wichtigen Silberſteiner-Bergwerks in unſer Provinz, deſſen Betrieben in einem ſo hohen Grade, daß der Minister ſich veranlaßt ſand, bei dem Könige ihre Erweiterung zum Vorſchlag zu bringen, welche im April 1781 erfolgte. Wenn einerſeits der vertraute Umgang mit Kamler, v. Gödingk, Enckel, Nicolai, Bieſter, v. Dohm, Teller und vielen andern ausgezeichneten Männern, und ſpäter mit ſeinen geiſtigen Freunden Klaproth, Jüſſner und Karſten ſeinen immer mehr bildenden Umgang befeſtigten, ſo trug andererſeits Engländ ſelbſt, ſo viel er nicht weniger eifrig bemüht, durch die freundſchaftlichen Verhältniſſe mit L. Gerhard und mit dem Grafen v. Reden, dem eigentlichen Schöpfer der Technik des preußiſchen Bergweſens und ſeinem nachmaligen, bis zu ſeinem Tode ihn hochſchätzenden Chef, ſich in ſeinen fpeziellen Kenntniſſen in dem Grade zu vervollkommnen, daß er namentlich einen tüchtigen Antheil an der neuen Leitung des Bergweſens erhalten konnte. Die allgemeine aus dem ſiegenden Achtung und Liebe, welche Rosenthiel ſich in der kurzen Zeit zu erwerben gewußt hatte, in dem Bewußtſein einer innern ihn begeiſtigen Kraft zu vereinigen, ward ihm in reichen Maße durch ſeinen ehelichen Bund mit der jüngſten Tochter des Geheimen Ober-Hof-Bau-Direktors Becker gewährt, durch einen Bund, der am 25. Oktober 1781 geſchloſſen ward, und auf welchen über fünfzig Jahre lang eine reiche Quelle der Freude und des Segens für ihn geöffnet iſt. Wenn die häuslichen Verhältniſſe eines Mannes, deſſen Leben den Staatsmänner gewidmet iſt, nie einen Einfluß auf ſeine Geſchäftsführung haben ſollten, ſo darf man wohl ſagen, daß die Tugenden ſeiner Lebensgefährtin ihm eine noch größere Sicherheit für ſein äußeres Leben gewährt und ihn in der Anordnung aller der edlen Freiheit geſtützt haben, welche er, wie auf einem unter ſeinen Papieren aufge-

fassungen, die Vorschrift: „Meine Vorliebe, Anfang 1777, „führenden langen Auflage zu erleben war, ihnen bei seinem ersten öffentlichen Auftreten gefallt hatte.

Eine abermalige Geschäftsreise nach Schlesien, im Jahre 1786, sollte das früher begonnene Werk vollenden und brachte nach seiner Rückkehr auch der Provinz seine Ernennung zum Ober-Bergrath, am 7. Dezember 1786. Der gewonnene Lorr des Bergbaues, die Erweiterung der Porzellan-Manufaktur, die stete Leitung der Münzgeschäfte und endlich der allgemeine Geschäftsverkehr bei der Majestät der Künste boten dem vielseitig Gewandten der, sich mannigfach Beziehungen der, die wechselseitig Dienste von dem Vertrauen zu verlangen, welches ihm gewonnen war, namentlich es auch im Jahre 1787 zum Mitgliede der von ernannten königl. Porzellan-Manufaktur-Commission, und im Jahre 1790 zum ordentlichen Mitgliede und Sekretär der Senats der Akademie der Künste ernannt wurde. Als vereinigte im Jahre 1794 das frühere für sich bestehende Salz-Departement mit dem Berg- und Hütten-Departement vereinigt war, ertheilte auf Belobigung für die darauf auch für den umfangreichen ertheilten, am 14. Dezember seine Ernennung zum geheimen Oberbergrath. Im Jahre 1801 wurde ihm die Direktion der Porzellan-Manufaktur übertragen; auch war er in demselben Jahre noch zu den Arbeiten beim Kassenrevisor Departement des damaligen Generaldirektoriums gezogen. Dieses wurde bei dem schon damals leidenden Könige im Jahre 1804 den Sohn, Kabinettsrath zum geheimen Ober-Finanz-, Kriegs- und Domainenrath bei dem Berg-, Hütten- und Salinen-Departement des Generaldirektoriums zu ernennen, welchen der Monarch in den wohlwollenden Ausdruck gewährte, indem er in einer Ordre vom 6. März 1804 dem Generaldirektorium zu erkennen gab, daß der König mit seiner Absicht der Ernennung vollst Zufriedenheit in übereinstimmen sei, daß er ihr, wie auch eigener Neigung gewichtige.

Das bekannte Benehmen, mit welchem der König die treulich, bekannte für unser Interesse auch durch seine Gattin nach Paris im Jahre 1805 — er überreichte damals der Kaiserin Josephine die herrlichen Perlen von berühmt Porzellan, die sie von der Königin Luise von Preußen geschenkt und sodann im Palaste Malmaison aufbewahrt wurden — und später noch Wien im Jahre 1815. Wer auch unser innere Wohlergehen wurde seine Geschäftsreise, seinen ordnenden Sinn und seinen Eifer für das allgemeine Wohl bekundt eine gewisse Vorsicht, daß er in einer Abwesenheit Inspektoren, im Jahre 1808, von der Königlichen Verwaltungsbehörde als seine Mitglieder zur allgemeinen Leitung der Geschäfte ernannt wurde, welchem Vertrauen er der Erwerbung gemäß entsprach. Erst vom Jahre 1810, als der damals verstorbene Minister des Staats eine Verschmelzung der Hütten- und Salinen-Departements verfügt wurde, welche Kabinettsrath die Theilnahme an der Leitung der Bergwerksgeschäfte, und seine Wirksamkeit war von nun an auf das Münzwesen und auf die Direction der Porzellan-Manufaktur gerichtet. Durch die Ertheilung des rothen Adlerordens zweiter Klasse gab ihm sein König im Jahre 1811 einen abermaligen Beweis seines Wohlwollens, den Kabinettsrath mit einer um so schmeichelhafteren Auszeichnung empfang, als sie Zeitgenossen über die Zeitgenossen des Ordens an seinem Geburtstage (2. August) gelangte. Eine sehr Pause folgt dem noch bewegungsvolle Jahre 1813, wo er von den vier Söhnen, die er seinem Vaterlande Kriegern gab, drei verwundet an dem heißen Schlachttage bei Lützen (2. Mai) weilen. Schon war, nach der wiederhergestellten Ordnung der Dinge, unserm Kabinettsrath nicht mehr auch einem höhern Wirkungskreise zu langen, seinem das Gouvernement, der Wiederkehr seines Königs, in vor der angestellten Beirath seiner Mitwirkung sich bewahrt, war Mitte und Gelegenheit festhalten, so zu wirken in einer stets so großen Periode, die trotz Thätigkeit seiner Laufbahnen Größe andern Gegenständen, die nicht minder vor Einem Mittelpunkt leiteten, in einem höhern Grade gegenwärtig zu sein, als es sein vielbewegtes Geschäftsleben ihm bisher möglich gemacht hatte, um seinen reichen an dem Entwicklungsmaterialien vorliegen. Bei so großen Werken war regelmäßige gefunden werden, bei welchen es nicht ein neuer Kabinettsrat und Führer, einer vorzüglich ein wichtiges Elementwerk zur Beförderung ihrer Zwecke gewesen wäre. Ganz bekannt aber sagen die Zeitlinie an, welche auf die Ergebung und auf eine größere geistige Entwicklung des Menschen gerichtet waren, unter welchen vorzüglich die Lasen-Stiftung und das Taubstummen-Institut zu nennen sind.

Seine Gewissenhaftigkeit, die Selbstständigkeit und die moralische Ausbildung seines Geistes, sein ordentlicher Sinn, seine Thätigkeit und seine praktische anhaltige Menschenliebe, die er bewährte, verdienen vorgehoben, in ein hartes Gewand zu kleiden vorliegen, umgeben ihn zu einem von Lebensanregungen und anspruchsvollen Geschäftsorten, und erwarben ihm Freunde, denen er eine große Zahl in der Nähe und in der Ferne gewonnen hat. Die allgemeine Achtung und Liebe, die er bei seinen vielen und verschiedenartigen Verbindungen im öffentlichen und im Privatleben genoß, brachten sich am lebendigsten bei einem seltenen Feste, bei der Feier seiner Diamantenen Hochzeit, aus, welches die Vorfeier des 5. Februar 1829 erleben hieß. Das ehrenvolle und [illegible] Verlangen, welches [illegible] Tages von [illegible]

König mit den Insignien des rothen Adlerordens zweiter Classe mit Eichenlaub, welches der Staatsminister des Innern, von Schuckmann, dem Jubilar glückwünschend selbst überreichte.

Das ernannte Diplom als Bürger von Berlin, welches einer Deputation Stargard, Glückwünsche und Geschenke von Collegien, Corporationen und gesellschaftlichen Verbindungen der verschiedensten Art und von einer zahlreichen Menge von Personen, welche ihm mündlich und schriftlich aus allen Gegenden Preußens dargebracht wurden, gaben dem gefeierten Greise die freudige Ueberzeugung, daß er in dem langen Zeitraume seines Wirkens als Staatsdiener den Vorschriften treu geblieben war, und denen er sein zweites Vaterland betreten hatte. Auch bei seinem Jubiläum als Freimaurer, welches zu Berlin in der Loge zu den drei Weltkugeln, deren National-Großmeister er war, festlich begangen ward, erhielt er die rührendsten Beweise der Liebe und Verehrung.

Die Erfüllung eines andern, seinem Herzen besonders theuren Wunsches wollte die gütige Vorsehung ihm ebenfalls gewähren. Am 28. October 1831 erneuerte er mit seiner geliebten Gattin, im Kreise seiner Kinder und Enkel, den Bund ehelicher Liebe und Treue. Die Feier der goldnen Hochzeit, hatte er oft geäußert, werde der Culminationspunkt seines Lebens seyn, und wirklich ging diese Ahnung bald von einer Seite in Erfüllung, die ihm aufs Schmerzlichste ergriff. Die treue und hochgeliebte Partie ward ihm am 28. März 1832 nach einem kurzen Krankenlager durch den Tod entrissen; für einen so großen Verlust konnte ihm selbst die verdoppelte Liebe der Kinder und Enkel seinen Verlust hienieden, und der geschwächte Körper unterlag trotz der noch immer rüstigen Thätigkeit seines edlen Geistes, dessen glühender Sehnsucht nach einer andern Heimath durch irdische Wünsche nicht mehr gestillt und befriedigt zu werden vermochte. Am 19. Mai desselben Jahres schied er, das Herz im reinen Augenblick voll Dank für die Vorsehung, voll Liebe für alle die hier seine Wohlthäter gewesen, voll Segen für die Seinigen, im vollen Bewußtseyn, von Kindern und Kindeskindern, die sein Krankenlager trauernd umringten. Seine Hülle ward am 22sten den irdischen Ueberresten der ihm vorangegangenen Gattin beigesetzt, und sein würdiger Freund, der berühmte Schleiermacher, der noch vor wenigen Monaten den Segen über das glückliche Ehepaar gesprochen hatte, übergab sie mit tröstenden und erhebenden Worten dem Schoos der Erde. Zahlreich hatten sich Freunde und Verehrer eingefunden, um sich dem, nach dem ausdrücklichen Wunsche des Entschlafenen, einfach eingerichteten Zuge anzuschließen. — Von sechs Söhnen und fünf Töchtern — eine derselben ist an den großen Bildhauer Schadow, Director der königlichen Academie der Künste in Berlin, verheirathet — überlebten ihn vier Söhne und vier Töchter, die ihn als ein Vorbild der gewissenhaftesten Berufserfüllung und der allgemeinsten und anerkanntesten Menschenliebe in dankbarer Erinnerung zu bewahren suchen.

Stralsund. — Druck und Verlag von C. L. Struve.

ERWINIA.

Ein Blatt

zur Belehrung und Unterhaltung.

Nro. 7.

Samstag, den 16. Juni 1838.

Die Engelein.

Das Loos der alten Götter war entschieden.
Die schöne Psyche nahm den Schleier fein;
Ihr süßes Haupt umgab ein Heil'genschein
Von Seelenverklärung und von Himmelsfrieden.

In ihrer Zelle von der Welt geschieden,
Entsetzlich sie eilt. Da liefen Engelein,
Goldlockig und mit gutmuth Äugelein
In ihren Händen sie im Glanze trieben.

»Ihr Himmelskinder! hat sie, wollt bewachen
Mein schwaches, ach, vor Weltluft klopfes Herze!« —
Paradiesischen Äpfeln — »Sieht bei mir Armen!« —

Die Engelein brachen aus in lautes Lachen.
Sieh! da erkannte sie die losen Scherze,
Und Amor lag, vor Schalk, in ihren Armen.

Winfred.

Der Feudalbauer.

Skizze aus dem schwäbischen Oberlande.

(Schluß.)

Damit war die Sache gut, aber der Bauer war fuchsteufelswild und schwur Stein und Bein, es müsse anders werden und wenn er sein ganzes Vermögen daran rücken müßte. Ja war auf seiner Seite, denn es ließ sich nicht läugnen, daß man eine große Ungerechtigkeit gegen ihn begangen hatte, alle sagt' ich ihm eine Schrift auf und schickte ihn mit allerlei Instruktionen in die Residenz: Geh mein Sohn, Bismarck, Bismarck! sagt' ich ihm; Gott voll auf, denn es ist ein Unrecht Pfälzer dort, Ihr verstehet mich schon! Mein Bauer ließ sich das nicht zweimal sagen, er packte ein ganzes Kapital in seine Taschen und so marschirte er hinfort. Vor dem Schloß angekommen, that er, wie ich ihm unterwiesen hatte, zu dem rothen bewaffneten Hahn, der vorn auf und ab spazierte, trieb' ihm einen Brennenthaler in die Hand und bat, er möcht' ihn hineinlassen, er habe eine wichtige Sache abzumachen. Also ließ der

chen durch. Er gieng aber nicht ganz oben hinauf, sondern zu einem gewissen andern Herrn im Kabinet, den ich jetzt nicht nennen darf und dem er meine Supplik zu übergeben hatte. Dort stellte er sich nach Art der Bauern, wie man im gemeinen Leben zu sagen pflegt, rindviehgeldsdumm, richtete dem Herrn einen schönen Gruß von mir aus, was ihm Gott vergeben wolle, und bekam einen Kronenthaler vor. Der Herr war bitterböse, und wollte wissen, ob schon jemand Geld von ihm genommen hätte. Nun war er doch so gutmüthig, daß nicht zu verrathen, nur, sagt' er, habe er gehört, daß man ohne zu spendiren nicht weit hinkommen könne. Da lachte der Herr, daß er sich den Bauch halten mußte, sah die Schrift durch und sagte: Euere Sache ist gerecht; geht nur wieder nach Hause, guter Mann, Euch soll bald geholfen seyn! —

So kam er wieder zu mir, erzählte mir seine Gänge und verdrieß sich stille. Lange Zeit vergieng und es kam nichts. Da trat er mich wieder an, und fragte was zu thun sey. Nichts habt Ihr zu thun, sag' ich ihm: bleibt nur ruhig, ich merke schon an welchem Nagel die Sache hängen geblieben ist; in vierzehn Tagen muß ich einer Angelegenheit halber in die Stadt und da will ich auch nach euren Akten sehen. — Als ich wieder kam, gieng ich gleich in's Kabinet zu dem bemüßten Herrn, entschuldigte mich wegen der unterlassenen Zustuz und fragte ob die Sache noch nicht im Reinen sey. Teufel! wie war der Herr so zornig! nun erinnerte ich, was ich längst geahndet hatte: das Restitutionsdekret für den Blumsperger war schon vor sechs Wochen hinausgeschickt worden, und der Oberbeamte hatte es *mala fide* liegen lassen. Ich bat, von meiner Mittheilung keinen Gebrauch zu machen, bezwang meinen Aerger und reiste zurück. Noch in derselben Nacht, in der ich ankam, schickt' ich hinaus (es war drei Viertelstunden weit) und ließ dem Blumsperger sagen, morgen mit dem Frühesten solle er sich bei mir einfinden und alle Taschen voll Geld mitbringen, es gehe nicht um und er werde unbarmherzig zahlen müssen: dem Boten aber habe er einen Sechsbätzner zu geben, wegen der frühen Nachtzeit, und zwei Schoppen vom Guten dazu. Das geschah. Morgens um fünf Uhr — ich lag noch tief in den Federn — kommt mein Knecht herein: der Blumsperger stehe schon draußen! Laß ihn herein, rief ich lachend, und wie er vor meinem Bette stand, hub' ich an: Hört, Mann! es thut mir leid: Euer Sach' steht schief und Ihr werdet noch obendrein gestraft! habt Ihr Geld bei Euch? So ziemlich, sagt' er gleichmüthig, und zog reichs 200 Fl. und links 200 Fl. aus den leeren Taschen. Recht nicht! sagt ich bedenklich: Ihr werdet mehr brauchen; versuche's einmal und geht in die Brauerei hinüber, heißt das wenn die Leute erst auf Euch warten, und sagt ob noch nichts für Euch da sey, setzt aber schenk Euch fort, nun laßt mich noch ein wenig schlafen, ich bin müd' von der Reise. — Nun Ihr schlaget's, da stund mein Blumsperger schon wieder vor mir. Nicht war, es steht heillos? rief ich ihm entgegen. Ja, zum Heulen! sagt' er kopfhängend und berichtete mir den Hergang. Als er vor den Oberbeamten getreten war, machte dieser, schon ein Bögchen getrunken haben, ja war sehr freundlich und sagte: Blumsperger! ich hab' Euch eine angenehme Neuigkeit mitzutheilen. Das Dekret ist eigentlich schon vor einiger Zeit angekommen und durch ein Versehen, das ich recht sehr bedaure, unter andern Akten verlegt worden: Euere Strafe ist aufgehoben, Ihr seyd in eure bürgerlichen Ehren wieder eingesetzt, ich gratulir' Euch, jetzt könnt Ihr Schulz oder Bürgermeister werden, was Ihr wollt. — Nichts will ich werden, Herr! hatte er erwiedert: Mir ist's genug, daß ich wieder ein ehrlicher Mann bin.

— Nun, und was habt Ihr bezahlen müssen? fragt' ich ihn.

Fünfzehn Gulden Sportein. (Das war von Rechtswegen.)

— Hat euer Geld gereicht? —

Und 's reicht doch nicht! rief er, indem er an seine Taschen schlug; denn jetzt muß ich fragen, was ich Euch schuldig bin!

Hab' ich Euch denn nie Zeche schon zu machen begehrt? rief ich, während er seine Rollen herauszuziehen und auf den Tisch zu legen anfieng: eingedenk, wenn wir gute Freunde bleiben sollen! Wollt Ihr aber mir Gewalt weisen, was Ihr mir zu bezahlen habt, so will ich's Euch sagen: für Papier. Dinte und gehabte Mühwaltung seyn Ihr mir einen Gulden und vierzig Kreuzer schuldig; damit könnt Ihr auf der Stelle herausrücken, wenn Euch so darnach juckt.

Nein, das geb' ich Euch nicht, der Teufel soll mich holen! rief er wild: Ihr seyn mein Vater, Ihr habt mich wieder zu einem Mann gemacht, und das soll Ihr nicht umsonst gethan haben.

Er wiederholte den Vorsatz noch mehrmalig; da er aber sah, daß bei mir nichts anzubringen war, führte er sich ab und gieng zu meiner Frau. Diese war schon von mir instruirt, und wies ihn ebenfalls ab. Nun verdrückte er noch eine Kronenthalerrolle, 108 Fl. an Betrag, in einen Wandschrank, wo das Geld sogleich nachher aufgefunden und ihm in's Wirthshaus zur Traube nachgeschickt wurde, denn dort hatten die Bauern den Herrn genommen, und trank nach Herzenslust. Nachmittags um zwei Uhr machte ich einen Spaziergang mit zwei Bekannten und kam zufällig an der Traube vorüber; ich dachte, er sey längst fort, aber er lag unter dem Fenster mit feuerrothem Gesicht und rief uns hinein. Da half kein Widerstreben. Ich verlangte ein Glas Bier, aber er schlug dem Traubenwirth das Glas aus der

Hand und Luſt Thomazogen kommen. Ich trank ein paar Krüge und gieng nach Hauſe zurück an mein Geſchäft. Abends um Acht, es fieng an zu dämmern, gieng ich wieder denſelben Weg vorbei: wer ſteht zum Fenſter hinaus? mein Blumberger, der mich gleich wieder rein haben wollte. Jeſus, Mann! rief ich, warum denkt Ihr nicht an's Heimgehen? Ihr habt ſo viel getrunken, ſetzt zu euch Euch ein Unglück wiederfährt! — Heimgehen? rief er; ja daß ich ein Narr wäre! holen ſollen ſie mich! ich habe ſchon nach dem Wagen geſchickt; nun ich wieder ein ehrlicher Mann bin, will ich heimfahren wie ein Herr! — Ich mußte lachen und blieb unter dem Fenſter ſtehen; hinein ziehen ließ ich mich nicht. Unterdeſſen kam ſein Sohn mit dem Wagen und einem ſtattlichen Geſchirr angefahren. Vorzüglich gefiel mir das eine Pferd, ein Rappe, jung, glänzend, wohlgenährt, groß und von der beſten Haltung. Der Junge mußte ein paar Mal vor mir auf und abfahren, um mir die ſeurigen Bewegungen des Roſſes zu zeigen. Ich wünſchte ihm glückliche Reiſe und machte meinen Spatziergang.

Morgens in aller Frühe kommt der Knecht vor mein Bett und ſagt: Von wem haben Sie denn das ſchöne Pferd gekauft, Herr? — Efel! ſag' ich, was wird ich ein Pferd kaufen? reib' Dir die Augen aus! Aber er blieb bei ſeiner Ausſage und verſicherte, es ſtehe ein prächtiger Rappe im Stall, und ein nagelneues Geſchirr hänge über der Krippe. Ich zog mich ſchnell an und gieng hinab; ſehe da, es war Blumbergers Rappe. Der kommt mir wie gerufen! ſagt' ich, geh' und ſpann' gleich ein! Nun macht' ich mit meiner Frau ein paar Tage lang Spazierfahrten zu benachbarten Bekannten, denen ich Beſuche ſchuldig war. Wie viel abzethan ich, ſag' ich meinem Knecht: heute Nacht führt du das Pferd nach N—, reibt es ihm ganz leiſe in den Stall und hängt das Geſchirr über die Krippe, gerade wie er's mir gemacht hat.

Das geſchah. Am andern Tage kam er und ſagte mir vollwichtige Neuigkeiten: ich wolle ihn zu einem ſchlechten Manne machen, er habe das Pferd ſelbſt aufgezogen, es koſte ihn nicht ſo viel, und dergleichen mehr. — Blumberger, ſage' ich ihm, wenn ich ein Pferd nöthig hätte, auf mein Wort! ich hätte einen Rappen behalten, aber ich brauch' ihn nicht und die Fütterung iſt mir zu theuer. Nun wiederholte er das alte Manöuvre mit dem Geld und ich hatte Mühe ihn zu überzeugen, daß ich mich nicht von ihm bekehren laſſen könne.

Endlich gab er ſich zufrieden, aber die Geſchichte iſt noch nicht ganz aus. Nach einigen Tagen hatt' ich Geſchäfte in M—, einem meiner Amtsorte. Wie ich fertig bin, geh' ich zum Kaufhaus in den Hirſch, laß mir einen Schoppen und etwas zu eſſen geben: Hirſchwirth, wo bin ich ſchuldig? — Nichts, Herr! der Blumberger hat's ſchon bezahlt. — Ich, zum Teufel, ſo macht mir die Zeche! — Kann nicht ſeyn! ſagte er kopfſchüttelnd: heiliger Mutter Gottes, er thät' mir das Haus einreißen, wenn ich einen Kreuzer von Ihnen nähme! — Der Hirſch war meiner gewöhnliche Herberge. Ich gieng in's goldne Roß, trank einen Schoppen Bier, fragte nach der Zeche — mein Blumberger war auch dort geweſen und hatte mir den Paß verrannt. Um es kurz zu ſagen, alle Wirthshäuſer in meinem ganzen Amtsbezirk, von denen er nur im Entferntſten denken konnte, daß ich ſie beſuchen würde, hatten den Auftrag, mich auf ſeine Kreide zu ſchreiben, ſo daß ich in die größte Verlegenheit kam und in meiner eigenen Amtsſtadt nicht mehr zum Bier gehen konnte, bis mit meiner Verſetzung, die mir gerade um jene Zeit lieber fuhre, das Weſen ein Ende nahm. Aber auch hier bin ich nicht ſicher vor ihm, denn, wie er mir zum Abſchied ſagen ließ, ſind ich jeden Tag ſeines Beſuches gewärtig ſeyn.

Seyt ihr Herren! rief der Maler triumphirend, das iſt der Jenbalbauer! das kann keiner von euern feinen Zwerchfellerſchütterern thun!

Alle lachten. Die Erzählung von dieſer harten und treuen Seele hatte allgemeinen Beifall gefunden und man trennte ſich mit dem Verſprechen, morgen hier wieder zuſammenzukommen, und mit dem Wunſche, ſich wieder ſo angenehm zu unterhalten. Zum Beſchluß mußte der Erzähler noch verſprechen, wenn der angekündigte Beſuch wirklich eintreffe, ſeinen Jenbalbauer Abends zur Geſellſchaft mitzubringen.

Herrmann Kurz.

Briefe

aus den vier Jahrszeiten des Lebens.

Frühling.

Wie ein Lenz des Hoffens und der Träume,
Blickt im Blütenſchmuck der Lenz mich an.
Und die vollen, ſanft geſchwellten Keime
Breiten freundlich ſich auf meiner Bahn.

1.

Guſtav an Karl.

Schon ſind vier Wochen verfloſſen, daß Du von hier abreiſteſt und immer noch habe ich keine Zeile von deiner Hand

erhalten. Die Einrichtung deines neuen Wohnorts wird doch nicht auf eine solche Weise deine Aufmerksamkeit beschäftigen, daß Du nicht schreiben kannst, oder bist Du vielleicht gar krank geworden? Ach, ich kann Dir nicht sagen, wie leid es mir that, als ich mich von Dir trennen mußte, als Du mir zum Andenken das schöne Buch mit der rothen Decke schenktest, und diese Thorheit in dem Augen waren hatest. Ich ging nun in den Garten und setzte mich in die Laube, deren Zweige sich schon recht weit aus grünten aber einmuter zeigen. Die weinte ich denn lange ganz still vor mich hin, und erinnerte von den Veilchen, welche neben unsrer wachsen und die wir beide so lieben; Du, weil sie blau und glänzend sind, wie der Himmel, und ich, weil sie deutlich hatten aus der rauh bekleideten in Grün verbirgt. Da kam mein Vater und sagte, ich möchte nicht mehr weinen, ich würde Dich bald wieder sehen. Und als er mir das versprach, daß ich im nächsten Sommer Dich besuchen dürfe, und daß wir in L. (Du kennst ja die schöne, reiche Stadt) in drei Jahren mit einander Ostern und auf diese Weise einen bewunderten Frühling unsere Eltern zusammen in einem Ort zubringen würden, da hörte ich auf zu weinen, und wurde wieder ruhig und heiter. Ja, heiter werde ich sogar, mein Karl. Darum denke ich aber nicht weniger an Dich, darum wünsche ich mich nicht weniger zu Dir hin.

Oft setze ich am Fenster, durch welches ich Dich so manchmal aus deiner Gartenthür schauen sah. Dann sehen wir uns wie unsonst in die Laube, oder wenn es regnete, in die Stube, arbeiteten oder spielten auf allen Plätzen im Garten umher.

Die Maiblumen, welche Du im vorigen Jahr heimlich an meinem Geburtstag auf mein Gartenbeet pflanztest, fangen allmählich an zu blühen. Es hat gar schöne weiße und gefüllte darunter. Ach, wenn Du sie nur sehen könntest. Lebe wohl und schreib ja bald

Deinem

Gustav.

2.

Karl an Gustav.

Verzeihe, daß ich Dir nicht früher geschrieben habe. Die Reise, welche mit vielen Annehmlichkeiten verbunden war, war eine ziemlich beschwerliche Anstrengung unsers Schuh daran. Da ich aber nun an Ort und Stelle bin, und nur noch die Stadt, nicht aber unser das Beil schon sah, so erfülle ich jetzt mein Versprechen mit desto mehr Vergnügen, da ohnedies von Seite im Anfangen mit auf dem Krankenlager mich aufhalte.

Ja, lieber Gustav, die Trennung von Dir hat mir sehr leid gethan. Lange Zeit saß ich stumm in der Kutsche, der Kopf schmerzte mich, die Augen brannten mir. Nur bisweilen sah ich zum Schlag hinaus, um die Bäume, die eilend vorüberflogen und zu Dir hinzueilen schienen, noch einmal zu grüßen. Als aber endlich die Thürme der Stadt verschwanden, und ein Wald jeden entfernten bekannten Hügel mir verdeckte, da begann ich laut zu weinen, und meine Thränen vermochten lange Zeit nicht, meine Thränen zu stillen. Du fuhren mir immer heiß, und immer unbekannter und fremder wurde die Gegend. Vor drei Monaten kamen wir hier an.

Was soll ich Dir noch schreiben, mein Gustav? Weißt Du noch, daß ich Dich liebe, Dich ewig liebe. Neulich sagte mein Vater, Ewigkeit sey das größeste Wort, aber auch das schönste. Ich glaube, er hat Recht.

Hier ist es viel kühler, als bei Dir. Die Maiblumen fangen erst an zu blühen; aber der Himmel ist blau und hell.

Wir werden wohl bald nur noch selten schreiben können, denn mein Vater wird mich schon im Sommer nach L. schicken, wenn er nur irgendmöglich halb nachhelfen kann. Alle Wochen ist Dich erst in drei Jahren wiedersehen. Drei Jahre! — Lebe wohl.

Dein

Karl.

Sommer.

Auf die Ähren und die Früchte nieder
Streuet der Sonne sengend heiße Glut;
Kraft und Stärke strömet durch die Glieder,
Durch die Adern wallet rasch das Blut.

1.

Karl an Gustav.

Ich nenne dem zum Zweitenmal meinen herzlichen Willkommen-Gruß. Freundlich sind uns Beiden die Kindheit vereint dahin; wir wuchsen und trennen. Da sahen wir uns erst als Jünglinge wieder; was Jahre hatte sie manches geändert, die Mangen waren brauner geworden, aber unser Herz, unsre Liebe war sich noch immer gleich. Wir sahen uns nicht ganz so wieder, wie wir uns verlassen hatten, aber wir kannten uns noch; denn nur veränderte hatten wir uns, wir waren aber nicht anders geworden; ein bekümmertes Zutrauen, eine große Vertrauheit hatte uns getrennt, aber wir waren bald beisammen geblieben. Drei so entschwundene uns glücklich die Jahre, in welchen Wi-

schaft und Kunst unser Freundschaftsband mit nach seinem und unserm Faden umspann.

Nun müssen wir uns zum Zweitenmal trennen, während ein zweites Wiedersehen nicht so nah an die Trennung als das erste gränzt. Du getrost freundlichen Verhältnissen entgegen, während die meinigen sich getrübt haben. Doch keine trüben Ahnungen der Zukunft sollen an dieser Stelle stehen; hat nicht mein Herz genug an der Vergangenheit für ewig, und warum sollte mir bangen vor dieser kurzen irrdischen Lebens-Spanne?

Ach, könnte ich doch auf dieses Blatt einen glühenden Kuß hinzaubern, könnte doch mein Auge, welches jetzt auf den Zügen meiner Hand ruht, auch ihnen so liebend zu Dir sprechen, wie es einst gethan, könnte doch mein Geist in die Falten dieses Briefs sich verstecken und mit leisem Beben an deinen Lippen vorüberziehen. Träume, liebliche — leere Träume sind dieses freilich nur, und der feine Weltmann, der klügelnde Allgemeinsinn, die nur lieben, weil sich das Unerlaubte dieses Gefühls wie ein giftiger Wurm in ihrer Brust bewegt, würden meine Worte mit einem kalten Lächeln überlesen. Aber, ist das auch ein Traum, daß ich Dich liebe, daß Du mich liebst? Laß mir diesen Glauben, und ich bin glücklich. Stirbt Du den Sonnenschmerz den Dunstkreis der Sonne entzunden, daß diese die Erde und ihren Bahn hinaus stößt und ihre Wärme sich in verzehrenden Glanz verwandelt? Zittre nicht, ich lächle.

Dein

Karl.

2.

Gustav an Karl.

Gewiß war mir die Trennung eben so schmerzlich, als Sie mir war. Ist diese doch eine von den Begebenheiten, deren Dasein schon die ältesten Bewohner der Erde anerkennen mußten; hätte sie doch den goldnen Jahren, welcher das Glück des ersten Menschenpaares an den Himmel tauchte; trübe sie sich doch, als eine immer alternde Gottheit unter den Menschen herum, die sich vom Herz zu trennen lernen mußten, nur von der Trennung schien nicht. Also so wenteln sie sich und von Ort zu Ort, von Freude zu Leid, von einem Freundes Busen an den andern, von der Wiege zum Grab, wo sie noch den Markstein unsers irrdischen Lebens setzt.

Warum glaubst Du indessen nicht, daß wir uns bald wiedersehen werden, warum hoffst Du nicht, daß dem Mann dasjenige ganz zu Theil werde, was dem Jüngling nur zur Hälfte ward? Trin nicht hinter der Trennung die Hoffnung her, folgt nicht dieser das Wiedersehen? Und das Letztere ist uns doch auf der Erde zu erhalten vergönnt, wenn es auch für den Himmel nur von der Hoffnung verkündigt wird.

Du bewunderst mich mit deinen trüben Ahnungen, lächerlich — gewiß würden sie Dich täuschen. Mein Leben liegt freundlich vor mir da, wie sommerliche Flur, deren Halmen schon zu reifen beginnen. Und sind sie Aehren auch verblüht, so sangen sie doch jetzt an, für mich auf's Neue zu blühen, und zwar recht lenzende, glühend rothe — liebende Rosen.

Niemann setzt nur zu meinem Glück als Du. Lebe wohl.

Dein

Gustav.

(Die Fortsetzung folgt.)

Jocelyn.

Tagebuch eines katholischen Dorfpfarrers. *)

Proben des als verlornen Fabelbuchs von A. v. Lamartine.

Ich war sein einz'ger Freund auf dieser Erde,
Nach seiner armen Glaub'gen Heerde,
Wie ich's am Sankt-Johannis pflegte, kamen
Zur Pfarre ich hinauf, den Gemsenfuß,
Die Flinte unterm Arm, die Hühnerhund' gekoppelt,
Vom Gange aber immer heiler Beute
Ermüdet zwar, doch an die Freude denkend,
Die mir der Abends wird', wenn an ich klopfte,
Hinaufhieß' und an sein Kamin mich setze,
Wo glänzend hell der Morn knisterte;
Nun auf das Tischlein, blankem weiß gedeckt,
Das Freundes Hand die Milch, die Früchte setze,
Und bis nach Mitternacht uns traute Zwiesprach' letzte.
Schon dünkt' es meinem Ohr, als wenn ich seiner Rede
So gläublich bekannten Accent vernähme';

*) Der vorstehenden Mittheilung unter Uebertragung von Lamartine's berühmten Gedichten, wodurch das Interesse der vorzüglichen Muster Deutschlands über seine Grenzen zu verpflanzen, sind einzelne Andeutungen bei der Uebersetzung des ganzen Fabelbuch, bestimmt zu nennen.

Die Redakt.

Als wenn, wo wir umsonst nach Worten rangen,
Ich seines Herzens Sprache empfänd' im Händedruck,
Denn, wenn der Liebe Fülle uns heißt schweigen,
Da hilft die Hand dem vollen Herzen zeugen.
Jetzt war ich oben. Auf der freien Stelle,
Von wo man seines Hauses Giebel sah,
Lehnt' ich die Stirne an ein Felsenstück
Und wischte mir den Schweiß ab von der Stirne,
Um die ein kühles Lüftchen trocknend wehl'.
Drauf blickt' ich hin und staunte, nicht zu sehen
Im Gärtlein dort des schwarzen Rockes Flattern:
Es war die Stunde doch, wo frei und ernst
Er sein Brevier, im Abendscheine las.
Noch mehr erstaunt' ich, daß von seinem Dache
Des gastfrei'n Heerdes Rauch empor nicht stieg.
Nun fiel mein Blick auf seiner Kammer Fenster —
Es war geschlossen! und ein dumpfes Weh,
Ein Unglücksahnen zog mir über's Herz,
Wie wenn des Windes Schauer Fluthen kräuselt.
Erklären konnt' ich nicht, was mich ergriffen,
Doch eil'ger dehnten meine Schritte sich.
Ich spähte ringsum, Einen auszufragen;
Leer war es rings! nicht Hirt, nicht Heerde da:
Im staub'gen Raine weideten die Mäuler.
Wachtlos, und in der angefang'nen Furche
Lag, wie im Schlaf', die Pflugschaar müßig da.
Statt aller Stimmen, die des Abends Kommen
Anregt und tosend auf die Höhen sendet,
Vernahm ich nur der Heimchen fern Gezirp.
Ich lange an; ich klopfe. Niemand regt sich.
Des Hauses treuer Wächter selbst ist stumm.
Die Thür' weicht meiner Rechten; in dem Hofe
Ist Alles leer. Leer? Nein! Dort an des Hauses Staffel
Saß, wie ein Armer an der Kirchthür' Schwelle,
Im Schatten eine dunkele Gestalt,
Starr, auf das Knie herabgebeugt die Stirne
Und das Gesicht verhüllet in die Schürze.
Nicht Klage hörte ich, nicht Seufzer;
Das schwarze Tuch nur, des Gesichts Hülle,
Das krampfhaft, leise, unermüdlich bebte,
Verrieth die Thränen, die der Druck entquollen.
Bei diesem Anblick stieß ich auf den Tod,
Die Magd bewein'te ihren lieben Herrn.
»Martha!« — rief ich, — »ist's wahr?« — Bei meiner Stimme
Erhub sie sich und mit der flachen Rechten
Die Augen wischend: »Ach, nur allzuwahr!
»Gehn Sie hinauf! Sie können ihn noch sehen;
»Erst morgen frühe tragen sie ihn fort.
»Die liebe Seele wird mehr Frieden haben,
»Wenn vorhin sie geleitet Ihr Gebet.
»Ein Ihnen sprach er bis zur letzten Stunde:
»Martha! wenn Gott gebietet daß ich sterbe,
»Sag' ihm: sein Freund vermach' ihm alle seine Habe,
»Um deiner, meiner Vögel und des Hunds zu sorgen.
»Seine Habe?! — Nichts zu besitzen, war ja all sein Wahn!
»Das Ganze füllte nicht ein Brett im Schrank'.
»Das Wen'ge, was er hatt', ging Groschenweis
»In Leinwand, Speisen, fort, Gott weiß: wohin?
»Die ganze Zeit der langen Krankheit durch,
»Gab Alles er dahin, mein Herr, sein Leben selbst,
»Denn Tag und Nacht die heil'ge Beichte hörend.
»Fand er den Tod.« — »Ja, sagt' ich, und den Himmel.

(Der Schluß nächstens.)

Laura.

(Aus dem Reisetagbuche eines magern Edelsteins.)

Den 4. April des Jahr 1348 drangen zu Avignon durch die gemalten Scheiben eines gothischen Zimmers, die ersten Strahlen des Tages, und warfen ihr freundliches Licht auf einen schwarz belegten Betstuhl auf welchem das Wappen der Crein von Sade prangte; darüber erhob sich ein silbernes Crucifix.

Laura von Noves, die Gemahlin Hugo's von Sade, saß auf ihrem Schmerzenlager, den Blick zum Guardenbilde des Mariräfers gerichtet. Um sie herum knieten ihr Gemahl, die Söhne und die Tochter, die sie ihm geboren. Zitternd erhob Laura die Arme ihrer Kinder zu segnen und dem Gatten für die erwiesene Liebe zu danken: »Mein Herr und Gemahl, lebet lange und glücklich! lebet für unsre Kinder; dieser Gedanke läßt mich ruhig scheiden.« Sie schwieg. Die Glocken der Kirchen und Klöster riefen die Gläubigen zum Opfer der heiligen Messe. Das Geläute wirkte mächtig auf Laura's Seele. Ein frischer Lebenshauch schien die blasse Wange zu überziehen; noch einmal den Blick zum Himmel richtend ver-

schied Laura, die Liebe und der Stolz von Avignon. — Aber welch ein Zauber lag in diesen Glockentönen! Sie kündigten an demselben Tage dieselbe Stunde an, in welcher sie vor zwanzig Jahren zum erstenmale Petrarca in der Kirche gesehn — Petrarca, der mit ewig treuer, ewig neuer Liebe ihr den Schwung der Phantasie, des Liedes Opfer geweiht, Petrarca, den sie als Engel umschwebte, den sie groß und rein erhalten hatte.

— Zwei Jahrhunderte waren dahin seit sich Laura's schöne Seele zur Heimat geschwungen. Ihr Name blühete noch frisch im Angedenken des Volkes, aber vergessen und unbekannt war die Stätte, wo ihr Leib ruhte. Da erschien im Jahr 1533 in Avignon Maurice de Sève aus Lyon, der mit Jerome Marelli und Bontemps die Gruft wieder aufsuchte. Nach Petrarca's Angabe war Laura den 6. April 1348 in der Kirche der Cordeliers beigesetzt worden. Dort entdeckten sie auch wirklich in einer Kapelle den Stein mit acht Strahlen, das Wappen der von Sève. Man öffnete den mit einer Rose geschmückten Sarg und fand einige Gebeine, die letzten Überreste der schönen Laura. Zugleich entdeckte man eine kleine bleierne Büchse, welche eine Denkmünze und ein versiegeltes Pergament enthielt. Die Denkmünze stellt eine Frau dar, welche mit beiden Händen die Brust bedeckt, am Rande stehn die Buchstaben M. L. M. I. (vielleicht Madonna Laura morta jace). Das Pergament enthielt ein Sonett von Petrarca (oder von einem seiner Freunde in dessen Namen?)

Den 8. September desselben Jahres begab sich Franz der Erste nach Marseille, wohin ihn die Vermählung seines zweiten Sohnes, Heinrichs von Orleans, mit der Tochter des Lorenz von Medizis rief. Clemens VII. hatte in eigener Person die Braut, seine nahe Anverwandte, nach Frankreich begleitet, um als Priester ihren Bund zu segnen. Auf seinem Zuge dahin, hielt sich Franz einige Tage in Avignon auf und besuchte, in Gesellschaft des Dichters Clement Marot, das kurz vorher entdeckte Grab. Er ließ den Leichenstein heben, blickte wehmüthig zur Gruft hinab und eine Thräne fing ihm ins Auge. Marot ergriff das Pergament und las mit lauter Stimme das Sonett. Als er geendet, rief Franz die Worte aus: »An einem solchen Tage darf eines Königs Muse nicht schweigen!« und rasch zog er aus dem Gürtel ein Täfelchen und schrieb:

Un petit lieu comprins vous pouvez voir
Ce qui comprend beaucoup par renommée:
Plume, labeur, la langue et le savoir
Furent vaincus par l'amant de l'aimée.

O gentille ame! etant tant estimee
Qui te pourra louer qu'on se taisant?
Car la parole est toujours reprimée
Quand le sujet surmonte le disant.

Der königliche Sänger hatte gendigt und überreichte die Verse seinem Begleiter, welcher sie dem Pergamente beifügte und die Gruft wieder schließen ließ.

So hatte Franz als Ritter und Sänger gethan; nun wollte er sich auch als König zeigen. Er ließ den Ordensbrüdern tausend Goldgulden geben, womit sie der Geliebten Petrarca's ein ihr würdiges Denkmal errichten sollten.

Den 22. Mai 1837, heute am Namensfeste der Holdseligen, besuchte ich ihr Grab. Es steht noch ein Theil der Kirche der Cordeliers; die Klosterbrüder hatten ihre tausend Gulden empfangen, aber des Königs Wille blieb unerfüllt. Das kleinerne Käßchen nebst Denkmünze, Pergament und Versen, wurde schon 1730 durch einen Engländer entwendet, dem der Sacristan Basse bei seinem Raube behülflich war. Auf der Stelle, wo einst Laura ruhte, liegt ein Marmor mit einer lateinischen Inschrift, die im Jahr 1832 ein durchreisender Engländer, Carl Ketfall, ihr zu Ehren anordnete. Unter dem lateinischen Epitaphium stehn die Verse von Franz dem Ersten. Als ein Decret des Convents verordnete die Gebeine in den Kirchen auszugraben, öffnete man auch Laura's Grab und fand in demselben nur noch einige Zähne und Haare, die man unter einem Felsen auf dem Kirchhofe beisetzte....

An der Quelle von Vaucluse.

Nicht der Wasser wilde Wogen,
Nicht des Himmels Azurschein
Hat mich zu dem Quell gezogen,
Flutter doch auch schön der Rhein.
Neu die alte Wundersage
Tönte frisch in meiner Brust,
Und Petrarca's süße Klage
Gibt dem eignen Schmerze Lust.

Aus der Dreimark.

L. M.—

Mittheilungen aus der Länder- und Völkerkunde.

Die Juden in Algier.

Juden findet man faſt in allen Städten der nördlichen Küſtenſtriche Afrika's; Algier allein zählt deren mehr als 5000. Die in allen übrigen Weltgegenden, iſt das Volk Iſraels auch hier dem Handel, der Schacherjucht, dem ſchmutzigen Gelderwerbe ergeben. Man erkennt ſie auch hier auf den erſten Blick, an ihren Sitten, Gewohnheiten und religiöſen Gebräuchen. — Sie ſcheinen, nach dem Untergange Jeruſalems, unter dem Kaiſer Veſpaſian in Afrika ihr Unterkommen gefunden zu haben. Diejenigen von Algier jedoch knüpfen ihre Anſiedlung auf dieſem Boden an ein ſonderbares Märchen, das nichts deſtoweniger bei ihnen eine unumſtößliche Tradition geblieben iſt. Sie erzählen Folgendes: »Als die Muſelmänner Spanien in Beſitz hatten, verhafteten ſie den Juden, unter ihnen zu wohnen, Handel zu treiben und unſre heilige Religion zu üben. Als aber die Chriſten dieſelben verjagten und das herrliche Land wieder eroberten, ließen ſie uns eine Zeit lang in Ruhe; bald aber fingen ſie an, auf die Reichthümer, die wir durch unſre Mühe und Arbeit geſammelt, neidiſch zu werden und uns mit unerhörter Grauſamkeit zu drücken. So wurde 1390 der Großrabbiner von Sevilla, Simon Ben Sacia, mit ſechzig Familienvätern ins Gefängniß geworfen. Dies war das Zeichen der Tyrannei, die jetzt über uns losbrach. Der Tod des Großrabbinen und ſeiner übrigen Unglücksgefährten wurde beſchloſſen, ſie ſollten getödtet werden, als plötzlich der Himmel ſelbſt ſie durch ein Wunder rettete. Simons Genoſſen waren, der entſcheidenden Stunde harrend, von Schmerz und Verzweiflung ergriffen; er, der große Mann allein blieb unerſchütterlich und ruhig, muthvoll in ſein Geſchick ſich ergebend. Plötzlich flammten ſeine Augen wie Feuer; in begeiſterter Geſtalt erhob er ſich, das Haupt von einem leuchtenden Schimmer umfloſſen; er ergriff eine Axte und zeichnete damit ein Schiff an die Wand, indem er zu ſeinen verzagten Gefährten ſagte: Wer von Euch an die Allmacht Gottes glaubt, und mit mir auf der Stelle will von hinnen ziehen, der lege mit mir die Hand an dieſes Schiff. Alle folgten, und ſiehe, das an die Wand gemalte Schiff verwandelte ſich plötzlich in ein wirkliches Fahrzeug, das ſich in Bewegung ſetzte, und zur großen Verwunderung aller Einwohner, durch die Straßen von Sevilla, mit ſeiner Ladung in das Meer rauſchte. Der Wind trieb das wunderbare Schiff an den Strand von Algier, welches damals nur von Muſelmännern bewohnt war. Die Juden erzählten denſelben die grauſame Art, womit ſie von den Chriſten behandelt worden waren; dieſe faßten Mitleid für ſie und fragten einen berühmten Marabut (Prieſter) in Mekkana, um Rath. Dieſer antwortete: Man laſſe die Kinder Iſraels in Frieden einziehen, und ſogleich gieng ihnen alles Volk, die Prieſter an der Spitze, entgegen und empfieng ſie an der Stadt.« — Alle Privilegien welche die Juden in Spanien, unter der Oberherrſchaft der Mauren genoſſen, wurden ihnen nun in Algier zugeſagt; ſie durften ſogar Wein und Liqueure bereiten. Die Bedingungen der wechſelſeitigen Übereinkunft wurden aufgeſetzt und auf Pergamente niedergeſchrieben, welche die Rabbiner noch heute in ihren Archiven aufbewahren. — Als die Türken ſich der mauriſchen Städte bemächtigten, drückte ihr Despotismus bald die Einwohner aller Religionen, beſonders wüthete er gegen die Juden, und erſt das franzöſiſche Heer befreite ſie aus ihrer Sklaverei.

Rozet, (der Zeitung in Algier).

Kirſtein. — Unſre nächſte Nummer wird eine nekrologiſche Notiz über die Verdienſte dieſes ausgezeichneten Künſtlers liefern.

Dreisylbige Charade.

1 und 2.

Im dunkeln Erdenſchrank lieg' ich verſteckt,
Stein drückt mich rings und ſchwarze Nacht mich deckt,
Doch ſeh' ich Gnomen und Kobolde lauſchen,
Und hör' geheime Quellen um mich rauſchen.
Hol mich herauf! entſcheidend manchem Reiche
Sind Leben oder Tod von mir, die Streiche.

3.

Die letzte ſo mein Wort benennt,
Iſt Allen offen; ſchleichend zieht der Eine,
Mit ſaurem Antlitz grämlich und alleine;
Der Andere tändelnd fliegt, und dränge und rennt
Im lauten fröhlichen Vereine.
Haſt du nach Wahl die eig'ne einzuſchlagen,
So mög' das Glück dich auf den Händen tragen!

Das Ganze.

Windesſohn, Vogelflug, Blitzſtreich zumal,
Hei! welch ein Sauſen! hui! iſt das nicht Qual!
Bäume ſie fliegen, Federn und Aun,
Vor mir ſaum, muß ich ſie rückwärts ſchon ſchau'n!
Leſer, der Zauber wird dir bald wahr —
Frag' nur die Herren, in wie viel Jahr? —r.

Auflöſung der Homonyme in Nro. 3: Strauß, in verſchiedener Bedeutung.

Straßburg, Druck und Verlag von G. L. Schuler.

ERWINIA.

Ein Blatt

zur Belehrung und Unterhaltung.

Nro. 8.

Samstag, den 23. Juni 1838.

Jocelyn.

Tagebuch eines katholischen Dorfpfarrers.

(Schluß.)

Ich gieng hinauf. Die Stub' war öd' und düster;
Zwei Kerzen nur erhellten ihrem Schatten,
Und mischten ihren bleichen Flackerschein
Auf seiner Stirne mit des Abends Strahlen,
Die golden durch der Laden Spalten drangen.
So ringet in dem heil'gen Todeskampfe
Mit Lebens Nacht ein unvergänglich Hoffen.
Still war sein Antlitz und so mild zu schauen;
Auf seinen friedlich eingeschlaf'nen Zügen,
Schwamm noch ein Glüh'n begonnener Begeist'rung.
Sein letztes Denken hatt' den Himmel schon erkannt,
Mit sanftem Lächeln grüßt' er noch das Land,
Wohin der fromme Geist genommen seinen Schwung.
Ein weißes Linnen, drauf der schwarze Priesterrock,
Bedeckt' das Todtenbett; ein elfenbeinern Kreuz
Ruht' auf des Schläfers Brust in den gefalteten Händen,
So wie ein Freund am Herz des Freundes ruht,
Und, ihn liebkosend, lag zu Füßen seines Herrn
Sein weißer Hund, und knurrt' beim mindesten Geräusch,
Und dorcht', ermüdet von der langen Hut,
Ob sich auf's Neu' sein Athem nicht bewegte.
Ein dürrer Buchszweig stand in dem geweihten Wasser;
Dreimal erhub ihn leise meine Hand
Zum heil'gen Kreuzeszeichen über ihn.
Denn küßt' ich Füße ihm und Hände; das Gesicht
Trug schon das Siegel der Unsterblichkeit,
Und an der Stirne, die den Stempel zeigte,
Erkannt' mein Auge einen Auserwählten.
Drauf, mit dem Priester, Todtenlieder betend,
Setzt' ich mich weinend an die theure Hülle,
Und betend, singend unsre Todtenklag'
Verbracht' die Nacht ich, bis anbämmerte der Tag.
Nah' an des Kirchleins Thüre, in die Erd'
Des Friedhofs senkten dann Ganz wir ein;
Der Dörfler Jeder streut', ein letztes Todtenopfer,
Von der geweihten Erd' Etwas auf seinen Sarg;
Sie weinten Alle, als die Gruft sich fülle,
Und in das dumpfe Poltern niederrollender
Grabschollen, mischte heißes Schluchzen sich.

Als ich mich nun auch nahte — »Oder Freund!«
Sprach meinend ich — »Schlaf', ruh' in Gottes Frieden.
»Mein Auge thränt und Freude geht durchs Herz.
»Entdeckt wird dein Lager zwar bleiben,
»Doch — Du bist nicht mehr da! — tönt's tröstend unserm
Schmerz.

»Du bist, wo deiner Tugend Flammen glühen,
»Wohin sich längst dein Geist gesehnt zu fliehen.«
So sprach ich. Abends durch der Berge Klüfte
Erschallt', als weint's um ihn, Gelärm' der Trauer
Und durch der Todesglocke Wimmern drang
Des Hundes Heulen, der ihn nächtlich suchte.
Allein, mit Martha, an dem öden Orte,
Ging, kam ich, bald zum Gärtchen, bald zum Hof;
An jeder Stelle fand ich seine Spuren,
Sah, sprach ihn! blätterte in einem frommen Buche,
Das aufgeschlagen war auf seinem Pult geblieben,
Und las, die Augen wischend, was er noch gelesen.
»Schrieb Er niemals?« — »Doch, Herr,« erwiederte
Martha;
»Des Sonntags sah ich ihn oft spät noch sitzen,
»Und hatt' er einen Bogen voll geschrieben,
»So warf er ihn in einen alten Korb;
»Die Blätter trug ich morgens auf den Boden —
»Und was die Mäuse droben nicht zernagt,
»Kann noch in einem Winkel liegen.«
Ich schnell hinauf und fand die Seiten noch,
Wo seine Rechte plan- und tunlos hatt' verweilet,
Den Worten ähnlich, die ein träumerischer Wand'rer
Mit seinem Stabe in den Sand hinschreibt,
Die Sturm und Regen nur zu rasch verwischen,
Und die, wer ihm nun nachkömmt, nicht verstehn.
Gar manche Zeile fehlten in dem Buche,
Sey's, daß er selbst zerriß die kaum beschriebne Seite,
Sey's, daß die Dienerin damit die Lampe
Hatt' angefacht, oder sie der Wind verweht.
Ein jedes mir entriss'ne Blatt betrauernend
Setzt', und den Trümmern, ich sein Leben mir zusammen.
So sahst das Auge, in der Dämmerung,
Weithin am untergrenzten Horizonte schweifend,
Die nassen Wage auf des Meeres Schimmer.
Jetzt legt sein Spiegel funkelnd auseinander
Sich; schwindet nun am dürren Ufersbord,
Erscheinet reiner wieder unten in der Ferne,
Und spaltet sich auf's Neu' durch Wiesen die er teilnd.
Der ersten Furche folgt jedoch der Blick,
Erräth im Schatten ihrer Krümmung auch,
Und bildet sich des Flusses Strömung aus.
So habe ich durch hundertvorm'ne Bilder
Zusammen Alles Dichter Eitles mir gereiht.
Trifft einen Schatten ihr auf dieses Lebens Bogen:
Ersetzt, ergänzt ihr selbst. Ich reich' es euch entgegen.

Bruchstücke

aus Wilhelm Schimper's*) Reiseberichten aus Afien und Afrika,

mitgetheilt von

W. Ph. Schimper.

I.

Abreise von Europa. Suez. Die Ufer des rothen Meers. El-Tor.

Ich kam (Juni 1834) von der Heimat nach Triest, von da durch Schiffbruch auf die jonische Insel Cephalonien, von da nach Patras in Griechenland, sodann nach Alexandrien in Egypten; hierauf, im Dezember 1834, nach Cairo, wo ich einige Monate verweilte und die Italiäner zu einer weitern Reise traf.

Mit einem Beduinen aus der Gegend des Berges Sinai, der mir als Gebirgs- und Sicherheitsgeleitete dienen sollte, zwei Dienern (einem halbschwarzen Berbern und einem weißen Kopten) und sechszehn Kameelen, die mein Gepäcke trugen, reiste ich, versehen mit allen Erfordernissen zum Verfolg naturhistorischer Arbeiten, während einer langen Aufenthalts in der Wüste, anfangs März 1835 von Cairo nach Suez.

Ich war kaum zwei Tagereisen weit gekommen, als mein Beduine mitten in der Wüste an der Pest erkrankte und somit

*) Wilhelm Schimper reist als Naturforscher in Auftrag des württembergischen naturhistorischen Antivariums. Gegenwärtige Berichte sind geschrieben aus Abessinien, Hauptstadt der habessinischen Provinz Tigre. Ende März 1837. Er befindet sich jetzt im Simien-Gebirge, den höchsten abessinischen Alpen, von wo aus er weiter ins Innere von Afrika vorzudringen gedenkt. Gegenwärtige Mittheilungen, die uns kurz nach ungefähren Mittheilungen zugingen sind, verdanken wir seinem Vater und Kollegen, unserm Freunde und Mitarbeiter W. Ph. Schimper, der sich selbst als ausgezeichneter Naturforscher und liebenswürdiger Gesellschafter bekannt gemacht hat.

Die Redakt.

nur mit den größten Schwierigkeiten weiter bis nach Suez gebracht werden konnte, wo ich am vierten Tag der Reise ankam und sogleich von allen Leuten gemieden wurde, weil sie mich in Berührung mit einem Pestkranken vermuthet; denn man fürchtet die Pest auch im Orient, als eine ansteckende Krankheit. Nur wenn sie sich einmal völlig in einer Stadt etablirt hat, sind die Menschen gleichgültiger dagegen.

Dieser traurige Umstand hielt mich acht bis zehn Tage beschäftigungslos in Suez auf, und nur nach vieler Mühe, auf Geheiß des Gouverneurs und durch die Wirkung des Geldes, das ich geboten, erhielt ich theure Kameele, welche mich in acht Tagen nach El-Tor, dem alten Elim, trugen, wo vier zu Moses Zeiten siebenzig Palmen fanden.

Mein Firman, den ich in Suez an einen abgesonderten Platz gebracht, erhielt sich etwas, wurde in seine Heimat transportirt, und kam nach einem Monate vollkommen gesund zu mir.

Der Weg von Suez nach Tor führt immerwährend durch die Wüste, nahe am Strand des Meeres hin, das dem Reisenden oft sichtbar, oft durch niedre Kalk- und Kreideberge verborgen ist.

Zuerst berührt man, von Suez kommend, nach drei Stunden die Moses-quellen, Ayun Musa; an einige Palmenbäumchen und einige Binsen schmachten um ein kleiner Tümpel mischen. Diese zwei kleinen Quellen, welche nicht beisammen sind, haben ein salziges, jedoch zur Noth trinkbares Wasser; eine dritte Quelle gibt Wasser von gelinder Wärme.

Diejenigen, welche den Übergang der Israeliten durch das Meer bei Suez annehmen, behaupten, das hier der erste Lagerungsort gewesen sey.

Die spärliche Vegetation der Wüste unterscheidet sich von der unsres gelegneten Deutschlands hauptsächlich durch ein minderes Grün und eine große Zerstreutheit der Pflanzen, welche, weit eine von der andern entfernt, isolirt aufwachsen. In Deutschland sind die meisten Gewächse saftgrün, in der Wüste dunkelgrau gemischt.

Leguminosen, *Compositæ* und Gräser haben gewöhnlich büschelweise, acht bis zehn Individuen beisammen, oder ein Individuum bildet einen holzigen, buschlichen Busch, immerhin bilden diese Pflanzen, wenn ich so sagen darf, kleine Inseln in einem Meere von Sand.

In ganz ähnlicher Weise, wie die Gewächse gruppirt sind, erscheinen die menschlichen Bewohner der Wüste, welche in kleinen Gruppen von zehn bis zwanzig, wenn es hoch kömmt, in den besseren Thälern, von fünfzig bis hundert Individuen beisammen leben....

Ohne Anfall erreichte ich am achten Tage sehr gesund und vergnügt El-Tor, ein kleines Dörfchen am Meere, das seit einigen Jahrhunderten von Griechen bewohnt ist, welche aber heute arabisch reden. In der Gegend wachsen viele Dattelpalmen, welche in schief begränzten Gruppen beisammen stehen und einen Nahrungszweig für die Bewohner dieses Landes bilden; vorzüglich werden die pflegen Datteln zu Branntwein benützt, welchen die Griechen in El-Tor aus die griechischen Mönche im Kloster am Berge Sinai etwas allzugern trinken. Im Halbschatten der Dattelbäume kultiviren die Einwohner von Tor, deren Zahl sich auf zwanzig Familien-Väter erstreckt, einiges Gemüse, z. B. Spinat, Bohnen, Bamien, Gurken, Zwiebeln u. s. w., jedoch sparsam und schlecht, das sie an Reisende und an die Schiffleute verkaufen, welche hier kalfatiren, um Wasser einzunehmen, das im Überfluß vorhanden und erträglich gut ist.

Der Hafen ist angefüllt mit Weichthieren, Zoophyten, auch Madreporen, welche die Griechen zum Bau ihrer Häuser benützen.

Das Dörfchen Tor liegt nicht am Hafen, am Rande einer mäßig breiten Ebene, in deren Hintergrunde (östlich) kahle Granitberge sind. Eine Hügelreihe von Kreidegebilde erhebt sich nord-westlich von Tor und zieht sich längs des Meeres bis nach Suez hin, mit einzelnen Unterbrechungen, welche hervortretende Zweige des Hauptgebirges (der Reformation?) geben.

Hier wo diese Kreidehügel bei El-Tor beginnen, war wahrscheinlich Elim, denn es sind viele Quellen vorhanden, auch eine warme Quelle, welche Hamam Musa, das Bad Moses, heißt....

Die Griechen in Tor stammen von religiösen Einwanderern ab, welche von am Berge Sinai erbaute Kloster hierher gezogen hat. Die Leute mußten im Laufe der Zeit von den Mohammedanern, vorzüglich von den arabischen Landesbewohnern sehr vieles erdulden. Jeder Hund hat jetzt, und schon seit langer Zeit, einen Araber als Kaffer, das heißt einen für alles Unheil garantirenden Büchter, welcher auf Kosten des Hausherrn nach Belieben ißt und trinkt und lebt, auch sonst wohl seyn läßt. Stirbt der Hausherr ohne Erben, so nimmt dieser Kaffer die Hinterlassenschaft in Besitz. Die Töchter — so hörte ich — sollen hier von aller Erbschaft ausgeschlossen seyn. Auch in Suez haben die Handelsleute, auch Griechen, einen arabischen Kaffer dessen Rechte und Freiheiten gesetzmäßig sind. Einige Griechen in Suez stammen von denen in El-Tor ab und haben sich ziemliche Reichthümer erworben, welche sie jedoch nicht recht zu benutzen wissen und suchen auf einem niedern Grade von Geistes- und Charakter-Bildung. Ich habe

durch die Unbeholfenheit dieſer Leute das Unglück gehabt, eine große Quantität Weingeiſt zu verlieren, was mich verhindert hat die im Meere bei El-Tor verſchiedenen, höchſt merkwürdigen Thierformen einzuſammeln....

2.

Das Thal Hebran; das Manna.

— Am 2. April verließ ich nach achttägigem Aufenthalt El-Tor, durchwanderte zuerſt in ſchiefer Richtung die Wüſtenfläche und trat dann in das Granitgebirge ein, wo alsbald eine friſchere und mannigfaltigere Vegetation mich erfreute. Mein Weg führte durch das enge und tiefe Thal Hebran, wo ein Bächlein die Vegetation insbeſondere begünſtigt. Die kahlen und hohen Granitberge erheben ſich ſteil zu beiden Seiten des Thales, das in vielen Windungen aufwärts in das Innere des Gebirges führt. An den Stellen, da das Thal ſich erweitert, trifft man an trockenen Orten eine langſtachlige Mimoſe mit langen Früchten, welche am Stamm und an den dickern Äſten einen rothen Gummi ausſchwitzt. An feuchtern Stellen ſind einige Palmen und die baumartige, dickblättige *Asclepias fruticosa*. Rings um die Waſſerbecken herum, welche das im Thal fließende, von Fels zu Fels fallende Bächlein bildet, ſtehen die Pflanzen nicht zerſtreut und einzelnen, wie ſonſt in der Wüſte, ſondern wie an analogen Orten in unſrer Heimat, geſellſchaftlich beiſammen. Unter andern wohl bekannten Pflanzenformen ſieht man hier ein hohes Arundo und eine Typha. An den Felſen macht ſich eine große Capparis bemerkbar. Im Allgemeinen iſt in dieſem Thale, auch nur wenig abſeits des Bächleins, die Vegetation eben ſo gruppirt, wie ſonſt wo an andern Orten in der Wüſte, doch etwas reichhaltiger. Nach einer Tagreiſe ſchließt ſich das Thal Hebran am Fuße hoher trockener Berge, die ich nun überſteigen mußte; als ich ſie überſtiegen hatte, kam ich in ein breites Sandthal, das, nach der Beſchreibung der hl. Schrift, die Wüſte Sin ſeyn dürfte, welche zwiſchen Elim und dem Berge Sinai iſt. Es münden hier einige breite Sandthäler ineinander, die Raum genug für ein großes Lager geben.

In einem ſolchen wenig von meinem Wege abſeits gelegenen Sandthal wachſen viele Tamariskstauden, auf denen ſich (an dieſer Örtlichkeit beſonders viele) Manna erzeugt. Gewöhnlich erſcheint ſolches nach der erſten Woche des Monats Juni, etwa am 10ten deſſelben und dauert bis zum letzten des Monats. Es erzeugt ſich auf folgende Weiſe: Ein kleines Inſect (eine Larve), das ich jedoch nie unverletzt zu ſehen bekam, weil es im Jahre 1835 ausnahmsweiſe nur ſparſame erſchien, lebt auf der Staude, grabt ſich in die Rinde der dünnen Zweige ein und macht ſich ein kleines, weißes, dichtes Geſpinnſt. Aus dieſem Geſpinnſte ſchwitzt während der Nacht ein fetter farbloſer Saft, welcher in der Frühe des Morgens, während des Sonnenaufganges und kurz vorher, in Tropfen gerinnt, abfällt und alsbald zäh und feſt wird, in der darauf folgenden Wärme des Sonnenſcheins aber wiederum verſchmilzt; theils fallen dieſe Tropfen ab, theils bleiben ſie auch wegen ihrer Zähigkeit auf den Zweigen am Geſpinnſte kleben. Kömmt man gerade während der Zeit des Sonnenaufgangs, ſo kann man das Manna ganz friſch genießen, das einen angenehmen, ſüßen und erfriſchenden Geſchmack hat. Anfänglich erhält es ſich nur im Schatten, wird immer feſter und feſter, und erträgt endlich auch eine gelinde Wärme; fällt aber, alsbald nach dem Erſtehen, Sonnenſchein darauf, ſo verſchmilzt das Manna und vergeht wie Waſſer. Das im Feuer feſt gewordene und auf Feuer geſchmolzene Manna iſt braun und hat ſo ziemlich den Geſchmack des auf Feuer geſchmolzenen Zuckers. Das Manna heißen die Araber Man.

Die Wüſte Sin hat jetzt verſchiedene Namen, jedes Thal einen beſondern, als Wadi Suebra, Wadi Gonabi, Wadi Salep u. ſ. w. In dieſen breiten Sandthälern iſt die Vegetation dürftiger als im verlaſſenen Thal Hebran, jedoch trifft man im Frühjahr manche von den Höhen abſtammende Pflanze.

(Die Fortſetzung folgt.)

Elſäſſiſche Bilder und Sagen.

Der Schatzgräber im Seelhof, bei Rothbach.

Im Walde liegt, auf ſtiller Au,
Seelhof, ein alter Kloſterbau.

Dort grub ein armer Bäuerlein
Nach Schätzen einſt im Mondenſchein.

Da trat aus einer gahnenden Thür
Eine weiße Kloſterfrau herfür.

Sie reicht' ihm ein ſeltſam Waldblümlein:
Das liege dort auf den alten Stein.

Aufſpringen wird alsbald der Grund,
Und finden wirſt du den beſten Fund.“

Und als er die Blume kaum erfaßt,
Durchſchauert's ihn wie Fieberhaft.

Fort, aus dem Seelhof ſtürzt' er hinaus,
Und kam in Todesangſt nach Haus.

Der arme Bauer am dritten Tag
Entſeelt auf ſeinem Strohbett lag.

Gefunden hat er den beſten Schatz:
Jenſeits den ewigen Ruheplatz.

Adolf Stöber.

Briefe
aus den vier Jahreszeiten des Lebens.

—

(Fortſetzung.)

—

Herbſt.

Durch der Bäume roth-gefreifte Blätter,
Die gleich ſpät geformten Blumen blühn,
Stürmen feindlich wild des Herbſtes Wetter
Auf der Wolke feuchten Flügeln hin.

1.

Guſtav an Karl.

Wer hätte jemals glauben ſollen, daß wir ſo lange wechſelſeitig ſchweigen könnten? Freilich fällt auf mich die Schuld allein, denn ich habe deinen letzten Brief noch zu beantworten. Die Pflichten, welche der Staat auf meine Schultern gebürdet hat, die Pflichten, welche mein Herz, das Herz des Gatten und Vaters, mit auflegt, laſſen mich — ja, ich muß es geſtehn — ſeltner an die Verhältniſſe denken, welche mich einſt wie ein Zauberkreis umgaben, welche mir theuer waren, und mir immer noch theuer ſind.

Du biſt nicht glücklich, mein Freund? Du kannſt das Ziel nicht finden, das Du ſuchteſt und deſſen Verheißungen Du mit glühenden Zügen in deine Seele ſchriebſt? Aber, die Verheißungen gehen ja auf die Zukunft, die Erfüllung liegt in der Ewigkeit.

Ich bin glücklich; denn wenn es auch das idealiſirte Glück nicht iſt, ſo iſt es doch ein recht freundliches, irdiſches, das man innig lieben kann. Meine äußern Verhältniſſe ſind — glänzend, möchte ich ſagen, wenn dieſes Wort nicht ſo nah mit ſchimmernd verwandt wäre, und mein häusliches Glück wird jeden Tag durch meine gute Frau und liebliche Kinder noch mehr begründet. Das Jüngſte von dieſen ſchaukle ich eben jetzt auf dem Knie.

Du biſt noch nicht verheirathet und wirſt es vielleicht nie? Freilich ſchreibſt Du mir, das angenehme Verhältniſſe Dich davon abhielten, aber gewiß würdeſt Du alsdann weit bitterer, und — wenn ich ſo ſagen darf — weit menſchenfreundlicher werden. Wirklich beginnt immer mehr dein Blick getrübt zu werden, der ſchon früher einen leiſen Anflug davon hatte. Ach, es gibt eine Art von Augen-Krankheit, welche peinlicher, Unheil bringender iſt, als die phyſiſche! Dieſe läßt uns doch noch richtig fühlen, denken und handeln, aber jene ſchiebt dem geſunden Auge ihre falſchen, düſtern Bilder unter, die ſich immer ſtärker mit grellen flammigen Farben überziehen.

Der Landmann ſammelt jetzt ſeine Garben ein, die Früchte reifen an den Bäumen der Hand des Pflückenden entgegen, und Du willſt nicht ernoten, was Du in deiner Jugend geſäet haſt? Schreibe mir ja bald.

Dein

Guſtav.

2.

Karl an Guſtav.

Ich muß Dir Glück wünſchen, denn Du verdienſt es und beſitzeſt es ſchon. Ganz kann ich Dich mir denken, wie Du aus den Fenſtern deines neuen Hauſes über ſeine Gärten-Gewächſe hinſchauſt, wie deine Kinder Dich umjubeln, deine freundliche Gattin Dir entgegen kommt, die Leute auf der Straße ſich tief vor Dir verneigen, und hohe Akten-bündel ſich auf deine Tiſche lagern. Kurz, Du biſt ein Hausvater und ein Geſchäftsmann geworden, und als beides ein glücklicher.

Es iſt Dir bekannt, daß kurz nach meiner Rückkehr von der Univerſität meine beiden Eltern ſtarben, daß ich einen kleinen Poſten erhielt und meine Schweſter zu mir nahm. Vor einem Jahre wurde mir eine beſſere Stelle angetragen, (wenn ich mochte um eine nachſuchen, weil man nur zu oft beim Suchen ſich bücken und kriechen muß,) aber unter Bedingungen, welche einzugehen meine Ehre mir nicht verſtattete.

Menſchenfreundlicher ſoll ich ſeyn? Ja, wenn die Menſchen freundlicher gegen mich geworden ſind, dann will auch ich es werden, und will ihnen genug die Sünde abbitten, welche ich dadurch auch gegen Dich begangen.

Als Du mir ſchriebſt, da breitete auch hier noch der Herbſt ſeinen Segen aus, die Verheißung des Lenzes ſchien zur Erfüllung geworden, aber bald ſchlug der Hagel die kaum gereiften Früchte von den Bäumen und der Sturm verdarb die wenig geſchwollnen Trauben. Was ſagſt Du hierzu?

Ich arbeite viel, wenn Du es Arbeit nennſt, daß täglich zwölf Stunden lang meine Feder das Papier mit Dinte beſudelt, um meinen Unterhalt und den meiner Schweſter zu erwerben. Arbeit, rein menſchliche Anſtrengung iſt nur da, wo das Herz das Ziel ſetzte, und der Verſtand es zu erreichen ſucht. Aber, ich arbeite, um zu leben; was, leben? ja, in ſeinem engſten, niedrigſten Sinn.

Warum treibt doch das leichte Stroh oben auf der Welle, während der ſchwere Kern zu Boden ſinkt? warum wirft die Hand den kleinen, ſchlecht gefügten Ball höher in die Luft, als den dichtern, beſſern? Wie viele Warum könnte ich noch aneinander reihen, ohne anmaßend zu ſcheinen; denn gewiß darf ich mich beſſer dünken, als jener Menſchenſchwall, dem das Glück die Güter zuſchleuderte, und der in dumpfem, gedankenloſem Treiben ſich durch's Leben bewegt.

Ich ſehe bisweilen die Sterne zweifelnd an und frage ſie, ob ſie noch die nämlichen ſind, welche einſt über dem Haupt des Jünglings dahin zogen. Sie ſcheinen mir alle entfernter zu ſeyn und lächeln auf mich herab, wie entklob'ne Freuden.

Doch ich will Dich nicht trüb machen, kein dunkler Schatten meines Lebens ſoll an dem Deinigen, das ſo gleich und glänzend iſt, vorüberziehn. Lebe wohl.

Dein

Karl.

(Der Schluß folgt.)

Jakob Friedrich Kirſtein.

Eine biographiſche Skizze.

Wie im Gebiete der Wiſſenſchaft und Literatur in gewiſſen Epochen einzelne Zächer in den Hintergrund treten, und ganz beſeitigt zu ſeyn ſcheinen, bis wieder ein Mann von Geiſt und Talent ſich denſelben unverdroſſen zuwendet, und mit kräftigem Wirken das ſchon Beraltete erneut, dem Verſchollenen auf's Neue Namen und Haltung gibt, ſo geſchieht auch Aehnliches im Gebiete der Kunſt. Auch hier zeigt ſich daſſelbe Phänomen des Verſchwindens und des Wiederauftauchens. Eine Kunſtfertigkeit, die noch vor Kurzem trefflichen Gebilden Urſprung und Daſein gab, verläßt plötzlich die Stelle, die ſie unter den andern Künſten einnahm, und wird dann nach kürzern oder längern Zeiträumen unverſehens wieder ins Leben gerufen.

Dieſes beurkundet auch ihrer Seits die getriebene Arbeit in koſtbaren Metallen. Schon im Alterthum von den Griechen geübt, dann ſeit dem Wiederaufleben der ſchönen Künſte bis in die erſte Hälfte des ſiebzehnten Jahrhunderts hinein von einzelnen tüchtigen Männern *) auf einen hohen Grad von Vollkommenheit geführt, war ſie ſeit dieſem letztern Zeitpunkte nach und nach ſo ſehr in Abgang gekommen, daß ſie, wo nicht als eine verlorne, doch als eine ganz verſchollne Kunſt gelten konnte.

Einem ſtraßburgiſchen Künſtler, J. Fr. Kirſtein (eigentlich Kirſtenſtein), gebührt nun das Lob in dieſem Fache nicht nur neue Verſuche gemacht, ſondern auch durch das ihm inwohnende Kunſttalent, dieſelbe auf eine ausgezeichnete Weiſe geübt zu haben, die ſeinem Namen eine bleibende, rühmliche Erinnerung ſichert, und der Stadt, die ihn unter ſeine Mitbürger zählte, zu keiner geringen Ehre gereicht. Seinem Andenken ſoll auch unſer Blatt, deſſen Loſungswort Erwinia auf Huldigung dem Schönen in Kunſt ſo wie in Wiſſenſchaft hindeutet, einige ſeiner Columnen öffnen.

Kirſtein, geboren zu Straßburg den 25. Mai 1765, ſtammte aus einer Familie in der ſich ſeit mehrern Generationen Liebe und Talent zur Kunſt vom Vater auf den Sohn fortgeerbt haben. Dem väterlichen Willen zufolge widmete er ſich, zugleich mit ſeinem ebenfalls talentvollen jüngern Bruder (der aber ſchon im 21. Lebensjahre ſtarb) der Goldſchmiedekunſt. Hierdurch kam er mit vielen Perſonen von Stande, die damals in unſrer Stadt reſidirten, in Berührung, unter andern auch mit dem Prinzen Maximilian von Zweibrücken, Obriſten eines Infanterieregiments in franzöſiſchen Dienſten, der ſpäter noch als König von Baiern mit unſerm Kirſtein mehre Male in Baden zuſammentraf, ſich ihm ſehr huldvoll erzeigte und ihn verſchiedenen Perſonen von Range, denen er denſelben vorſtellte, auf das ehrenvollſte empfahl.

Unterdeſſen war die Zeit herbei gekommen, wo eine allgemeine Staatsumwälzung die alten politiſchen Verhältniſſe Frankreichs aufzulöſen und mit neuen Begriffen und Grundſätzen

*) *Benvenuto Cellini*, deſſen Biographie von Göthe überſetzt worden. In Frankreich: *Claude Ballin*, Goldſchmied in Paris, geboren 1614, geſtorben 1678; *Nicolas Delamour*, ebenfalls von Paris, geboren 1647, geſtorben 1727. In Deutſchland: Adolph Gaab, von Augsburg, lebte um 1700; David Schweſtermüller von Ulm, ſtarb 1678, 94 Jahr alt; J. Andreas Thelot in Augsburg, ſtarb 1734, 80 Jahr alt, u. a. m.

auch eine neue Ordnung der Dinge einzuführen begonnen hatte. Der gewaltige Drang der Zeit, das ungestüme Wogen der Ereignisse berührten auch unsern Kirstein: ihn ergriff ebenfalls der zauberischwirkende Enthusiasmus, der sich in jener Epoche der Jugend unsrer Vaterstadt bemächtigte und eine große Anzahl unsrer Bürgerssöhne unter die Fahnen des jungen Freistaats führte. Schon war sein Name in das Verzeichniß der Freiwilligen eingetragen, als der Wille des Vaters, der sich bestimmt gegen diesen Schritt aussprach und freilich nur mit vieler Mühe seine Ausstreichung von dieser Liste erwirkte, ihn am väterlichen Heerde festhielt.

Schon in diesem Zeitpunkt zeigten sich bei ihm die ersten Regungen jenes großen Talentes, das sich späterhin so herrlich entfaltete. Er begann mit Ornamenten, die er in Kupfer ausführte; er verfertigte Kabinetsstücke; aber mit ernstem Willen klang es die Eiselirkunst erst um 1804 und 1805 an, als bei den immerwährenden Kriegsläuften sein Goldschmiedgeschäfte nothwendig wenig Fertigung haben mußte, ja durch die ungünstigen Zeitverhältnisse immer mehr eingeschränkt wurde. Wenige Zeit nachher mußte ein herber Verlust den er erlitt, auch das seinige betragen, seine künstlerische Betriebsamkeit noch zu vermehren: im Jahr 1807 verlor er seine Frau. *) Der gelehrte Antiquar und Philolog, Professor Jeremias Jakob Oberlin, sein Verwandter, rieth ihm sich nun mit aller Kraft der Eiselirkunst zuzuwenden, da ununterbrochene Thätigkeit und fortgesetztes ernstes Bestreben, die unerträglichsten Mittel seyen, sich bei einem empfindlichen Verlust zu zerstreuen und aufrecht zu erhalten. Kirstein folgte dem Rathe des erfahrenen Mannes.

Die folgenden Lebensjahre unsers Kirsteins bieten im Ganzen keinen Stoff zur geschichtlichen Darstellung dar: seine Tage flossen ihm in einer gläulichen Einförmigkeit dahin, die nur durch eine kleinere oder größere Reisen, **) die er machte, unterbrochen wurde. Seine Zeit war getheilt zwischen der Ausübung seiner Kunst, dem Umgang mit Freunden und dem Genuß der Natur in den schönen Gegenden, die diesseits und jenseits des Rheins unser Thal in bunter Abwechslung umgeben. Diese Streifereien durch Wald und Flur, durch Berg und Thal, außerdem daß sie ihm als Mittel dienten seine Gesundheit zu stärken und zu erhalten, lieferten ihm zu gleicher Zeit reichen Stoff zu seinen kunstreichen Leistungen. Auch wandte sich sein Talent vorzugsweise solchen Darstellungen zu, welche Scenen aus dem Naturleben darbieten. Seine Jagdstücke, seine wilden Thiere im Dickicht des Forsts, sind von seinen gelungensten Arbeiten, und gewiß einzig in ihrer Art. Sprechende Beweise seiner künstlerischen Schöpferekraft sind sie zugleich augenscheinliche Proben des tiefen Studiums, das er den Scenen der Natur gewidmet und des lebendigen Sinnes mit dem er dieselben erfaßt hat.

Unter den Arbeiten andrer Art, die er verfertigte, steht die große Vase oben an, die den Triumphzug Alexanders, nach Thorwaldsen, darstellt. Sie wurde im Jahr 1822 angefangen und 1825 geendigt. In diesem letztern Jahre nahm er sie, nebst andern Arbeiten mit sich nach Paris. Der damalige Regent ertheilte dem Kunstwerk großes Lob, und ließ dessen Meister, der ihm vorgestellt worden, hoffen, daß es von der Regierung würde angekauft werden. Doch geschah es nicht; denn hatte nicht Kirstein zwei Jahre zuvor für den liberalen Deputirten, Jakob Köchlin, und für den Sergeanten der Pariser Nationalgarde Mercier, der sich geweigert hatte einen der Volksvertreter mit Gewalt aus der Kammer zu führen, zwei Vasen gefertigt? »Sie haben, sagte ihm bei dieser Gelegenheit ein erfahrener Mann, durch diese beiden Arbeiten unsern Hof beleidigt, der so etwas nicht verzeiht. *) Dennoch ließ derselbe Fürst, als er 1829 nach Straßburg kam, unsern Kirstein zu sich kommen und bezeugte sich sehr freundlich gegen ihn. Auch der letzige König fand bei seiner Anwesenheit in unsrer Stadt, im Jahr 1831, Kirsteins Arbeiten in hohem Grade interessant, und ließ zwei seiner Jagdstücke ankaufen.

Mehrere Male wurden ihm als Anerkennung seines Kunsttalents Medaillen zu Theil; im Jahr 1834 zu gleicher Zeit mit seinem ältesten Sohn. Das erste Mal geschah es 1810 als er im Musée Napoléon zwei Jagdstücke und neun Medaillons ausgestellt. Leider wurden ihm beide größere Bilder nebst drei der letztern von Dieben entwendet. Alle Nachforschungen von Seiten des Directors, des berühmten Denon, waren ver-

*) Geborne Krämer, mit welcher er seit 12 Jahren verheirathet gewesen. Eine zweite Verbindung bewerkstelligte er im Jahre 1809.

**) Eine Anekdote, die sich auf seinen Aufenthalt in der Schweiz im Jahre 1814 bezieht, und die er mit Vergnügen erzählte, ist zu sehr ergötzlich, als daß wir sie gänzlich mit Stillschweigen übergehen sollten. In dem Postwagen machte sich ein junger Neuenburger durch etwas weitgetriebene Redseligkeit bemerklich; er wußte eine Menge Neuigkeiten von den Orten zu erzählen, wo er durchgekommen war. Als er hörte, daß Kirstein, dessen Namen er übrigens nicht kannte, von Straßburg sey, wandte er sich an ihn mit der Frage: ob er auch wohl, daß vor Kurzem daselbst der berühmte Künstler Kirstein gestorben sey? Er könne, ihr gantz gewiß versichern, daß die Sache sich so verhalte, denn er habe vor wenigen Tagen in bestimmten Laden die Familie in tiefer Trauer gesehen und die Nachricht von ihr erhalten. — Man denke sich des Erzählers Erstaunen, als Kirstein sich ihm bekannt machte!

geborn, so wie alle Erkundigungen die ein Freund Kirstein's, Herr Kupferfabrikant Chomire deßwegen anstellte; die Thäter wurden nicht entdeckt.

Mit seinen seltenen Künstlergaben verband unser Kirstein einen gleich schätzbaren Character. Eine unverwüstliche heitere Laune erhielt in seinem Innern immerwährend seinen reinen Himmel, der über der Künstlerseele schweben muß, wenn sie in ihrer Wirksamkeit sich glücklich fühlen und thätig erzeigen soll. Das materielle Glück der Bequemlichkeit und des verfeinerten Sinnengenusses, das Reichthum und hohe Stellung in der Gesellschaft, denen, die es suchen, gewähren können, war kein Gegenstand seines Bestrebens: höchst einfach in seinem Aussern, zufrieden mit dem was dem Mittelstand erreichbar ist, und mit wenig Aufwand sich leicht finden läßt, verlebte er seine Tage in stets gleichmäßiger Stimmung; mit Ruhe und Hingebung das Unangenehme tragend, das ihm zufiel; verscheiden in seinem Sinne; anspruchslos und frei von jeder leidenschaftlichen Aufregung. Dabei, ein aufrichtiger Freund der Wahrheit, der seine Überzeugung Niemanden aufdrang, sie aber auch frei aussprach ohne Berechnung und Rückhalt.

Darum wird sein Andenken nie erlöschen bei denen, die ihm nahe standen, so wie die Werke die sein Genius ins Dasein rief beim Nahen und Fernen seinem Namen eine unsterbliche Dauer erworben haben.

Er starb den 4. Juni. Eine zahlreiche Menge seiner Mitbürger, worunter mehrere der höchsten Beamten der Stadt und des Departements, begleiteten seine irdische Hülle zur Ruhestätte, an der noch der Präsident der Gesellschaft der Kunstfreunde, in einer inhaltvollen Rede dem Andenken des ausgezeichneten Verstorbenen die verdiente Huldigung darbrachte. *)

Wir glauben, daß nachstehendes Gedicht von C. J. Hartmann, hier anschließlich, seiner rechten Stelle gewidmet ist:

Kirstein.

Du zeichnest, Fremdling, auf in deinem Buche
Was Lieber's Vaterstadt Erhab'nes dir
In schau'n gewährt, und weilst im Wanderzuge
Schon weiter gehn? — Weil' noch und folge mir.

Ich sah dich stumm vor Erwin's Pyramide,
Sah sinnend dich vor Sachsens Moritz stehn;
Doch hast das Drei der Kunst im Kunstgebiete,
Was die die Welt nicht zeigt, du nicht gesehn.

Komm, eh' des Wanderns Lust dich in die Weite
Fortjagt: dort, nächst dem Wunderriesendom,
Sieh' Kunstwerk eines Mann's in schlichtem Kleide;
Sieh' recht, und du vergiß'st Athen und Rom.

Sieh' schnell und recht; denn nach dem ersten Schauen
Verwirrt dich Staunen und Bewunderung:
Willst deinem Blick, dem Werk, dem Mann nicht trauen,
Rufst zweifelnd: «Sie, so hoch der Künste Schwung!»

Und bist du wach aus deinem Zaubertraume,
Schleicht vom metall'nen Panorama du,
Dann wahr' die Stund' in deines Buches Raume
Und deinen spätern Enkeln sey' dinzu:

«Was heut' ich sah, es werden's erst Blicke
Vielleicht, gleich Raphael'schen, einst ersetzt;
Ich aber danke Höh'res dem Geschicke:
Ich durft' beim Werk und seinem Meister stehn!

«Mag auch, des Seel'nen Höhe zu erreichen,
Wohl Mancher kühn derselben Bahn sich weih'n,
Der Vorwelt Ruhm wird Kirstein ewig theilen:
Dies, ihren Meistern gleich, unsterblich seyn.»

Miscellen.

Bei einem medizinischen Examen fragte ein Professor aus Chicane den Candidaten: «Wie lange kann ein Mensch ohne Gehirn leben?» Entschuldigen Sie, Herr Professor, sagte dieser gelassen: Wie alt sind Sie?

Ein Postwart Franz I., Königs von Frankreich, beklagte sich bei demselben, daß ein Cavalier ihm gedroht habe, er wolle ihn ermorden. Wenn er das thut, erwiderte der König, so lasse ich ihn fünf Minuten darauf hängen. «Angenehmer wäre mir's, Sire,» sagte der Narr, wenn Sie dies fünf Minuten vorher thun würden.»

*) S. die Rede des Herrn Präsidenten Schnegans, im Album alsacien, n° 13.

Straßburg, Druck und Verlag von G. L. Schuler.

ERWINIA.

Ein Blatt

zur Belehrung und Unterhaltung.

Nro. 9.

Samstag, den 30. Juni 1838.

Berthold Schwarz.

Wer kennt die schöne Freiburg nicht?
Mit ihrem hehren Dome,
Der mit ernstheiterem Gesicht
Steht in dem Zeitenstrome;
In reichere Vergangenheit
Für uns die beste Mahnung,
Doch vorwärts blickend in die Zeit,
Voll sorgenerüber Ahnung.

Bei seiner Glocken vollem Ton
Umweht mich alte Sagen,
Vergönnt's dem Sänger, euch davon
Heut eine vorzutragen;
Ich will zurück euch führen weit
Ins Franziskanerkloster,
Worum der Sturm sich bricht der Zeit,
Nur noch von Ferne tobt er. —

In dem Laboratorium
Voll Tiegel und Phiolen,
Umstellt mit Büchern ringsherum,
Schürend des Herdes Kohlen,
Sitzt Bruder Berthold eingewiegt
In grübelnde Gedanken,
Ach! jeder Blick des Geistes fliegt
An allzuhohe Schranken.

Er forschet wohl mit heißem Fleiß
Nach der Natur Bekanntschaft,
Er sucht in aller Wesen Kreis
Geheime Wahlverwandtschaft,
Der Elemente herben Kampf
Zur Harmonie zu gleisen,
Doch unter Qualm und Ofendampf
Umsonst den Stein der Weisen.

Er sucht umsonst die Goldtinktur,
Es will ihm nicht gelingen
Dem Zaubermeister der Natur
Den Schlüssel abzuringen;
Er stampft im Mörser emsiglich
Salpeter, Schwefel, Kohlen,
Als rief' den Teufel gern zu sich,
Wär' es kein solcher Frevel.

Nun schürt die Glut er wieder frisch,
Daß alle Funken sprühen,

Hab einer Jungfrau Angesicht,
Den jüngsten sagt man Bilger
Die Mörderkraft am Donnerstrahl,
An den Cherubim Decken.
Gottgebauert auf den Betern lag
Der Mensch in Unendlichkeiten.

Nur als er mieder Himmelluft empfand,
Ist ihm, als ob er träume;
Durch den getheilten Nebelbort hier
Schaut er in seine Räume,
Und deutlicher hellt sich ihm vor
Ein schauerlich Gebilde,
Er trügen Kriegen Schaar an Schaar
Sich auf den Schlachtgefilde.

Und Notrgewehren knallen sie
Ohn Blitz um Blitz entgegen,
Und unaufhaltsam fallen sie
Von einem Augenregen;
Es fegt, auf Rädern hergeschafft,
Viel Mörser, deren Mündung
Ohn Zugeln aus mit Donnerkraft
Vulkanischer Entzündung.

Wo das Gefilde ist verstreut,
Da ist es Leichen voller,
Es lagen einige zehntausende
Todeute Menschenglieder;
Ein Bürgen Hellenbergen ist,
Zerschmettert unter Trümmern,
Die Thürme morden Schutthaufen,
Die Städte Todtenkammern.

Da theilt der Tod in Mordlust
Viel Todesstreich sinnlos,
Ein Gerich triumphirend Ernte
Rast Verderb in Verderben;
Bis tief ihm ja: »Ach ich bin
O Mörder! so sehr verdorben,
Daß du ein solches Glück
In meinem Dienst erwarben.«

Hier wir das Bild verschwommen war,
Einst Herrlich in der Helle:
»Ein Todesreich war verschollen
Der Tugend unsre Seele;

In tiefem Frieden war sie sich
Der Hölle Schrecken Gnaden;
O Gott! verzeih mir ist sich,
Daß mir einst Todeln traun.«

Ruprecht Hahnzeller.

Liebe stärker als der Tod.

Legende von Reimer.

Die Engel hatten ihre Harfen in dem Himmel und ihre Musik flog empor zu den Zelten der Allerseligen, gleich einem Strome von Wohlgerüchen. Aber die Harfe Seraphine klang lieblicher als alle andern und die Stimme der Seligkeiten (denn die Engel selbst kennen nicht die Seligkeit Jehova's — nur sehn in den Tiefen des Himmels sehen sie ein nie schlafendes Auge, das über der Schöpfung wacht) ertönte also:

»Herrere eine Gabe für die Liebe die aus deinem Gesange strahlt, und Seligkeit Dir gewähre sein!«

Und Seraphin antwortete: »In dem Orte, welchen die Menschen Jugfrauen nennen, und welcher ist die Zufucht vor der Hölle, vor der peinvollen Verdammung zum Himmel, wohnt viele Seelen, die Dich ehren, und jede gewisse Stunde leihen für ihre Sünden. Gewähre mir die Gabe, sie hinunter sinken zu dürfen, um sie zu retten in ihrer Unbuß, durch die Hymnen der Harfe, welche Dir gefallgt ist.«

Und die Stimme antwortete: »Dein Sinn ist erhört, o Seraphin der Engel! und sie erfahrst gut vor Ihrem, der gnädig, aber auch Liebe. Gehe, Du hast deinen Willen.«

Nun sang der Engel mit süß Gesang, und als der Gesang verhallt war, erhob Seraphin sich von seinem goldnen Throne zu seinem Freund Gabriele, verhüllte seine Engelsgestalt in eine Menschen zu einer lichten Engel, welche vor Ihre am nächsten, von dem Lichten der Gnaden umflossen, die hier durch ihre gebauert werden. Dort sieht sie Jungfrauen mit Herzen voll gläubigen Mütter, in welche sie vermöge seiner aufgenommen werden, und erkannte sich die Gebeten der heiligen Marien, welche, erhoben von dem Quelle der Barmherzigkeit, in der Gestalten der Barmherzigkeit umherwandelte, und Seelen, durch ihre Gerechtigkeit seine Gnade kannt; — und stiller Freude erfüllt sie meinen unter den Tausen und mischt den wohlriechen Thränenlichen zwischen der Jugfrauen und den Heil.

Es stieß der Engel seine hellklingenden Hörner und trat ein in die hyazinthenen Thore; er lief sich auf einen ausgebrannten Felsen nieder und rührte seine göttliche Leier; und er verkündete die Rache meiner den Ungläubigen; der Dämon hörte auf zu quälen, und man Dörfer zu verfluchen. Was der Schlaf für die Trauernden auf der Erde, war der Hymnus des Engels für die Seelen auf dem Läuternden Sterne.

Eine Stimme mitten in der allgemeinen Stille schien allein nicht befriedigt durch Seraline; es war von Schmerzgestalt einer Unglücklichen, denn sie sahe hier in herzzerschneidenden Tönen zu rufen:

»O Abenheim! — Abenheim! traure nicht um die Verlorene!«

Der Engel griff in die Saiten und viele daubten ihre süßen Weisen aus; aber noch — gefüllte und taub für die lieblichste Harfe in dem Chore der Engel — rief die einsame Stimme:

»O Abenheim! — Abenheim! traure nicht um die Verlorene!«

Seralins Brust athmete innigen Mitgefühl und er nahte sich der Stelle von wo der Ruf kam, und er sah dort den Geist einer jungen holdseligen Mädchens, angekettet an einem Felsen, und die Dämonen mußig neben ihm liegend. Den Seralin sprach zu den Dämonen:

»Hat denn Euch in viele Nahe gelungen?« —

Und sie antworteten: »Ihre Sorge um einen Andern ist bitterer als unsre Qualen, deshalb sind wir müßig.«

Darauf trat der Engel zu dem Geiste und sagte mit einer Stimme, vor der alles Jammern verstummte — denn welcher Schmerz überstieg eine solche Theilnahme? —:

»Verachet, Tochter der Erde, verachet erhebt Du viele lange traurige Beklagte und warum wirft Du Melodie der Harfe, welche die Schuldigsten deiner Verlorene beruhigt, den Saiten deinem thränenden Herzen?«

»O strahlender Jüngling,« antwortete der arme Geist, »Du strahlst zu Ehren, die auf Erden Gottes Geschöpf mehr liebte als Gott; darum ist sie mit Recht verurtheilt. Aber ich weiß daß mein armer Abenheim unaufhörlich an mich denkt, und der Gedanke an seinen Kummer ist unerträglicher für mich, als Alles was die Dämonen mir ersinnen können.«

»Und wo weißt Du, daß er noch Dir zugewandt?« fragte der Engel.

»Weil ich weiß, wie traurig ich noch Ihn gefunden hätte,« sagt die einsame Stimme des Geistes.

Die göttliche Reine des Engels war gerührt, denn die Liebe ist die Natur der Sitten des Himmels. »Und wo,« sagte er, »kann ich deiner Sorge Dich entheben?«

Eine Entzückung kam über den Schatten und erhaucht seine wehligen, außerirdischen Worte aus, und rief:

»Laß mich, o laß mich auf die Erde, nur eine kleine Stunde, zurückkehren, daß ich meinen Abenheim wieder sehe, daß ich meine Seelen ihm verbessern, ihn trösten möge, in seinen ergehen.«

»Ach!« sagte der Engel, und wandte seine Augen weg, denn die seligen Geister wissen nicht Ungerechtes Lieben. »Gott kann ich deine Bitte Dir gewähren, aber unbekannt ist Dir die Bahn; denn die Sterne im Jugleuen, Nimm Du auch zurückeilen auf die Erde, gewaltigen Geschäfte Strahle bei einer Hundertel. Wehe: für eine Stunde, wenn verirrst auf der Erde, stehst Du um tausend Jahre verlängert die Qualen deiner jetzigen Haft!«

»Und dies wäre Alles!« rief der Geist, »kommt mir vom Herzen; ich unterwerfe mich diesen Urtheil! Ich, Sterblich sehe ich im Himmel nahe, Geist wünscht Du wissen, o unendlicher Gott, daß eine Stunde der Liebe, dem Ewige verglichen, nur wie Lichen, tausend Jahrhunderte der Qual für mich selbst nicht aufwiegen. Ich will meinen Abenheim trösten und übergnügen, mag denn mir mir gelohnt, was jenseits Welle verlangt!...«

Der Engel blickte in die Tiefe und er sah in weit entfernten Regionen, welche auf dieser Erdkugel Niemand sonst unterschieden konnte, die Straßen, die von dem allmächtigen Lage ausgingen, und hörte die Stimme des Engels, die ihn befahl zu thun, wie sein Mitleid ihm gebieten. Er blickte vor Gott an, und seine Schattenarme waren sichtbar gegen ihn ausgebreitet. Er sprach das Wort, und die Klugel der Thore des Jugleuen öffnet, und ach! der Geist war zurückgekehrt in die Menschenwelt. —

Es war Nacht in den Hallen des Herrn von Abenheim und er saß allein an seiner glänzenden Tafel; laut und lang war das Lachen und lustig das Schergen, das ringsum wiederhallte; aber das Lachen und Scherzen der Herrn von Abenheim war taulos und heiliger als Alles.

Bei an seiner rechten Seite saß eine kleine Dame von innere wieder hörte er sie von den Andern, um jene Liebenswerte ihr und Ihr zu sichern.

»Aber, ach!« sagte die strahlende Dame von Ballenberg, »sie können Dinnen meinen Herrn glauben. Sprach Du nicht die nämliche Art, vorhersagt Du nicht gleiche Liebe deiner Ida, der schönen Tochter von Lenau; und haben nicht seit drei lange Monde die Gnade beschworen?«

»Bei meiner Seligkeit!« sagte der junge Herr von Abenheim, »Du thust deiner Schönheit erhaltlich Unrecht. Ihr? Nein, Du strahlst meiner. Ich die Tochter von Lenau sahen! nur

wurde ich denn auch Dinnen würdig sein? Einige wenige schöne Worte, eingemalte ein verständnißvolles Lächeln — dann ist all' die Liebe enthalten, die Wonheim jener Ida weihte. Was kann ich dafür, wenn das arme Mädchen die gewöhnlichen Redensarten falsch auffaßte? Gerard, Theurette, dies Herz schlägt treu und treu für Euch!«

»Wie!« sagte das Fräulein von Hallenberg, unterbrechend, während Wonheims Arm ihren schlanken Leib umfaßte, »Du grämest Dich nicht über ihren Verlust?«

»Nun ja in den ersten Tagen; aber in denen strahlenden Augen hat ich bald den süßesten Trost.«

In diesem Augenblick war es dem Herrn von Wonheim, als hörte er hinter sich einen tiefen Seufzer; er wandte sich um, aber er sah nichts, außer einen leichten Nebel, der allmählig abzog und in der Ferne verschwand. Welche Vorbedeutung war aber für Ida, sich selbst ihm zu entreißen?

— — »Bist Du verschwunden also deine Herrlichkeit nicht dem Geliebten?« fragte Serafina, als der Greis der englischen Ida in das Jenseits zurückkehrte.

»Gebiete den Dämonen, ihre Qualen wieder zu beginnen,« war die Antwort der armen Ida.

»Ist war es Dir lohnend, daß Du um tausend Jahre deine Ruhe zurückkehrest?«

»Ja!« seufzte Ida, »nach vielen einzigen Stunde, die ich auf Erden zubrachte, haben tausend rene Jahre im Jenseits wenig Schrecklicher für mich.«

Grabesrosen.

Rosen war alle Tage Gabe
Eure Lieblingsblume morgen.
Trugt ihr meinem Lieb zu Grabe.
Denket ihr mit Rosen treu!

Rosen hab' ich gern gegeben,
Mich ergötzt Eur Duft.
Eure Rosen laßt mich geben
Durch die lange Grabesnacht!

Und bricht an der Tag, der große,
Wo ich heiß von euch erkenne;
Dann die allerschönste Rose
Trag' ich mit in meiner Hand.

Beyo.

Bruchstücke

aus Wilhelm Schimpert's Reisebemerkungen aus Nähe und Ferne.

mitgetheilt von

W. Ph. Schimper.

(Fortsetzung.)

1.

Der Horeb. Der Berg Sinai und seine Umgebungen.

Von Raffeh sind es nur einige wenige Stunden nach dem Berge Sinai dessen Vorsteigen einer Vorberge mit dem Kloster der heiligen Katharina mir bald ersichtlich wurden. Man kömmt zuerst auf eine nach dem Sinai hin sich ernst senkende Ebene und gegenüber in ein enteres, höheres Thal, das im Sommer sehr angenehm ist. Im Hintergrunde dieser Ebene zeigt sich eine steilere große Berggruppe, welche Horeb heißt. Der kegelförmige Gipfel dieser Gruppe, den man, von Raffeh, von Norden kommend, nicht sieht, wird für den Berg Sinai gehalten, welchen die Mahomedaner — »Gebel Mufa,« den Berg Moses heißen. Die Berggruppe Horeb bildet eingefaßt ein Viereck und kann, umschlossenen anderen Thälern folgend und einige Zwischengipfel überklimmend, im Verlaufe eines Tages bequem umgangen werden.

Auf der Südseite ist das Thal Rephidim, das von Nordwest nach Südost streicht, auf den Vorsprung ist in einem sehr bequemen, mit dem Thale Rephidim beinahe gleichlaufenden Thale das Kloster gebaut, das durch katholische Pracht der heiligen Katharina geweiht ist, und nicht dem Manne Gottes, der größer war als alle Katharinen insgesammt. Das enge Klosterthal schließt sich östlich durch einen abgerundeten nicht sehr hohen Berg, verläuft mit dem Horeb zusammenhängt. Westlich von Horeb und nord-westlich liegt die Ebene aus der ich gekommen, sich östlich ist sie von Bergen nach Norden beschrieben, breites und nordwest Querthal, das durch andere Berge, hier vom Thal Rephidim, nur hier vom engen Klosterthal getrennt ist.

Das Kloster hat mehr das Ansehen einer Festung, als einer religiösen Stiftung, und gemahnt, von Ferne betrachtet, einen mittelalterlichen Ritterhof, wenn es weiter Zweifel nach Thieren hat; aber häufig und gastfreundlich ist es im Innern. Es umschließt eine Menge Gebäude, einige Kirchen, auch eine

Pfirsiche! viele Zimmer und Wirthshäuser, Gasthöfe, Hospitäler und amerikanische Gärten; alles bildet streng symmetrische Eintheilung zu einander, ein ungeregeltes, wirres Durcheinander.

Innerhalb des Klosters, auf der Nordwestseite befindet sich ein großer von einer hohen Mauer umgebener Garten, der nur durch sein mannigfaltiges Grün und blühende Obstbäume, die ich schon von der Ferne sah, mir sehr erfreulich war, da besseres Futter nach meiner ziemlich langen getrockneten Bücherkost war. In diesen Garten, der mit dem Kloster durch einen unterirdischen Gang verbunden ist, sind Aepfel, Birnen, Feigen, Cypressen, Granaten, Mandeln, sehr viele Oliven, Orangen, Pfirsiche, Pflaumen, Weintrauben, Zwetschgen, einige Zierpflanzen und einiges Gemüse cultivirt; es ist aber gegenwärtig, ungeachtet seiner guten eingerichteten Wasserleitungen, schlecht besorgt, obwol auch nöthig vermehrt.

Als ich am Kloster angelangt war, lief ich mich an einem steilen Pfad hinaufgehen, und realisirte mich dem Thore, das hier auf arabisch Mantili oder Kafili, d. h. Herberge, oder richtiger Bettnest genannt wird (hier der Bettnest des Bischofs von Sinai), einem kleinen etwas viel aus Backsteinen, braunlichen Mause mit halb grauen und halb schwarzen Bern aus Kuhen Augenbrauen, der mich willkommen hieß, mich mit zwei Tiern und schwarzem Kaffee bewirthete, aber meine Bitte, am Nachmittag ins Kloster zum Besuch und für die Dauer meiner Arbeiten in dieses Gegend, nach langem und freundlichen Einlassen, rund abschlug. Für lange Zeit wäre ich gerne aufgenommen worden. Ich glaubte am Ende meiner Reise und schlug vor dem Kloster mein Zelt auf, wo ich aber alsbald von einem elenden Gesindel umringt war, das mancherlei Kleinigkeiten bettelnd wurde.

Am folgenden Tage erschien ich abermal beim Klosterverstehen und verlangte nun in seinem Namen alle Bücher, gedruckt auf die Oetave des Pentateuchen in Kairo und den regierenden Patriarch in Aegypten, welche ich beide überbracht hatte, Informationen in's Kloster, welches Verlangen ich mit einem hier gar unerhört angewendeten, aber unerlässlichen Gesuche an die Priester unterstützte. Dieses Verfahren bewährte sich sogleich als möglich, denn man bot mir nun den durch eine hohe Mauer geschlossenen, französischen Garten zum Aufenthalt an, der mir weit lieber als die kleinen Zellen des alten Ein- und Ausgangsgebäudes des Klosters war.

Ich schlug meine einem großen Mantelsack mein gesammtes Zeit auf, um sich zur Aufbewahrung meiner besseren Effekten eine verschlossene Dienstkiste anfertigen und verschiedene machen. Als ich alle eingerichtet und bereit zum Verlassen war, schlug ich am 9. April den Berg Sinai.

Der Weg auf diesen Berg hinauf ist eng und steil, aber etwas verwendig gepflastert, so daß man ziemlich bequem in die Höhe steigen kann. Man begegnet auf einem ebenen Gangplatze gerade der jetzt verlassenen und verwüsteten Kirche Elia, bei welcher ein Cypressenbaum von ungemeiner Dicke und Höhe steht. Die Kirche soll den Ort einschließen, wohin der Prophet Elia vor der Isabel geflohen. 1 B. Könige 19, 8 und 9.

Die Höhe, auf welcher die Kirche Elia steht, kann man als ein kleines Plateau der Horeb-Berge betrachten; man verschwindet sie von ferne darauf an den Berg Sinai im engern Sinne, indem man diesen weiter als ein Dreieck des Berges gewahrt und etwas weniger als zwei Drittel desselben, nämlich die zum Sinaigipfel, vor sich hat. — Noch zwei bis dreistündigem Marsch (vom Katharinenkloster an), der aber ein Dreiviertel des Berges wegen Langsam ist, erreicht man den Gipfel an zwei Kapellen steht, eine für die Christen und eine für die Muhammedaner. Die erstere heißt Metamorphose — auf arabisch Dschebeltschi — zur Erinnerung des Vorgangs auf einem Berge, beschrieben Evangelium Matth., Kap. 17. In dieser Kapelle befinden sich folgende Zier von Kübel: «Z. M. von Frankfurt a. M. bestätigte der Barometer in vielen Kapellen, am 7. Mai 1831, um 11 1/4: 21" 7"6"'; Therm. 13° 1/4 R.»

Man überseht vom Gipfel des Sinai fast die ganze hohe liegende Bergregion Horeb. Die meisten Horebberge sind meist-westlich vom Sinai gegen die Ebene hin, wo sie ganz flach abfallen. Südlich dehnt sich der Berg Sinai ununterbrochen zum Thal Kastrinum ab; man kann ihn also von drei Seiten besteigen, etwa einen der Berge zu betrachten, welche man Horeb nennt, erhöhen auch sie einen großen Theil des Thales Kastrinum begrenzen....

Der Gipfel an den Sinai engegengesetzt, aber durch das Thal Kastrinum von ihm geschiedene Berg der heiligen Katharina ist von bedeutender Höhe, beherbergt fast das ganze Jahr lang auf seinem Gipfel Schnee, und hat von diesem Jahr an, bis zu seiner Höhe, eine theils ganz eigenthümliche, theils mit vielen Bergketten als der Sinai und die andern Berge der Umgegend. Ich erwachte mich am 14. April durch die Schneefülle, welche ich auf dem beiden Gipfel des Katharinenberges einnehmen und durch einige Eis-Fadenstücke, welche ich vorfand.

— Unter den eigenthümlichen Gestalten dieses Berges verdient die Form Pyramide vorzüglich einer besondern Erwähnung; der Pyramidgipfel ist im hohen Grunde, von Jasi

bis Siegerl. Ich muß sie nur an einem Orte, nämlich auf dem gewöhnlichen Weg von Nazareth zum Gebirgsstock, gewöhnlich auch unsern am Berge. Man nennt sie Merr, vielleicht nach dem Stammvolke Meriba, denn wahrscheinlich war hier der Ort, wo die Israeliten das Murren gegen Moseren. Sind hier von Massa und Meriba. Es ist sehr glaubwürdig, daß die Juden, die sie murren, Wasser da gefunden haben, wo es in gewöhnlichen Jahren, ja fast immer sehr reichlich vom beschneiten Libanongebirge, in Schluchten, theils offen und frei, theils kanalmäßig verborgen herunterkommt. In der heutigen Gegend heißt es am Berge Horeb, allein wahrscheinlich wurde vielen Ort, der kaum eine Viertelstunde vom heutigen Horeb entfernt ist, damals auch Horeb genannt... Ich hatte kein Barometer um die Höhe des Libanongebirges zu examiniren, weshalb ich nicht wissen kann, ob ich mich irre, wenn ich ihr für 6300 bis 7000 Fuß hoch ansehe. Von seinem Gipfel aus, sieht man die beiden Arme des rothen Meeres, die ägyptischen Gebirge und einen Theil der nordwest Halbinselwüste Sinai. Unter auf der Karavane erblickt man den Horeb nicht dem Sinai.

(Die Fortsetzung folgt.)

Briefe

aus den vier Jahreszeiten des Lebens.

Winter.

Kalter Nord bläst durch die nackten Bäume,
Von dem Himmel weichen leicht der Schnee,
Des durchsichtig von unendlichen Schmerzen
Blickt der Mutter schwach in die Höh'.

1.

Karl an Gustav.

Ja, wie die Schneeflocken um der Hagel an meinem kleinen Fenster niederklingen, wie die Jahre auf dem nahen Thurm vom Wind gestrichen wird: Gustav! indem die Stunden im Raum, und bewegt sich nur diesseitigen Lebhaftes, wenn ein mächtiger Hauch durch die stummsten Herzen fährt.

Es ist schon spät, das Öl in der Lampe ist bald verzehrt. Ja, mein Gustav, ich sind mir die Stunden schweren, ich verstehen ich Dir schreiben darf.

Es ist Winter; es ist Nacht, ich bin all und — krank. Ehedem! stammen mir Liebenswürdige haben Leid meine Stunde gekürzt und meine heitre, heiterne Stirn mit Rosenlin bekränzt. Ich bin krank, ein Fieber verzehrt meine Kraft und ein beklemmender Schlaf durchdringt meine Glieder.

Darum sey entschuldigt, und nimm meinen Dank für die mir bewiesene ungeheuere Zuvorkommung. Immer habe ich nur weniges bewerth, bald werde ich Nichts mehr bedürfen.

Ich bin sehr ruhig, mein Gustav, sehr ruhig. Wenn ich mich jetzt schlafen lege, so denke ich oft daran, wie ich doch als Knabe, ehe ich zu Bett ging, auf dem großen Bette meiner Eltern ein wenig tollte, und dann lustige Träume an mir vorüberzogen. Wiederhole ich nicht vielen? manchmal nicht beide Bruder die Stelle?

Die Menschen ignoriren mir nicht besser, als sie mir doch erscheinen, aber ich kann gerecht, ihre Fehler mildern zu beurtheilen; meine Schuldlos kann ich auch nicht für glücklich halten, aber Zeit und Gewohnheit haben allmählich die steile Abscheuwand niedriger gemacht, welche zwischen ernst und mein Herz sich gestellet hatte. Ich habe aufgehört zu glauben, die Welt könne ein Schauerlied ungestraft singen lassen, aber tapfer hält sie auf der andern Seite nicht mehr der dunkle Vorhang vor, der noch vor wenigen Jahren alle ihre Formen verhüllte, wie die herrliche Morgenröthe die Gestirne des Himmels. Jetzt ist es besser klären geworden, und der Winter lächelt mit seinem grauen Auge meinem trostlosen Blick entgegen.

Noch einmal wünsche ich Dich zu sehen; denn ich fühle, daß Dasein mir nicht lange mehr vergönnt sein wird. Inzwischen warten Sie ich heim und meine Bitte vernehmen, weshalb und heute mit Innigkeit und Herzlichkeit!

Schöner, glücklicher Zeit der Jugend, du Zeit der Hoffnung und Erwartung, der Wonne und der That, der Dankbarkeit und der herzlichen Anhänglichkeit, nimm meinen Dank und meine letzte Thräne hin!

Die muß ich dem Schwerdt sagen, ich that es ihm. Denn Du bist der Punkte auf den alle meine Erinnerungen, wie die Nationen nach der Mitte von Jerusalem pilgerten, sehr wohl weißt — weißt! bald.....

Dein

Karl.

2.

Gustav an Karl.

Ich bin auch krank, aber noch viel ich, noch ich Dir schreiben. Meinem Dich also nicht, daß die Buchstaben sich so gütigen aneinander reihen, und diese Lage manche meiner Worte zu entziffern nicht vermögen wird.

Auch thut es mir, daß ich nicht selbst zu Dir zu eilen vermag, daß ich Dir nicht helfen kann mit meiner Kraft, wo Dir noch beistehen in diesem bösen traurigen Kampf. Ja, Du bist sehr krank, Karl, sehr ich auch bin, weiß Du mir schreibst, aber mehr noch auch krank, weiß Du mir nicht schreibst.

Mein Leben hat sich allmählich von der Erde ab, wie der Bach, der aus den Bergen, seinen Wurm vermehrend, und mit dem Strom, aus dem Meer sich vermehrt. Warum soll ich es klagen, daß ich auf mein Leben mit stiller Zufriedenheit zurückblicke, daß ich eine gute Saat streute, wie sich es mir war und ist. Hat es mir auch manche Mühsale verlegt, so gab es mir auch reiche noch mehr, als ich begehrte, und ohne seinen Jahreszeiten hat es mir Früchte, bestimmte Blumen geschmückt.

Meine Kinder sind alle wohl, meine gute Frau sorgt für euch mit unermüdlicher Thätigkeit, Freunde und Verwandte umgeben mein Krankenlager mit den thätigsten aufopfernden Theilnahme. Ich so liebe ich meinen Mein-Genossen von Zeit verwenden, Gott mit Ruhe belohnen.

In einem Jahr kann mir ich schreiben und mich hoffentlich sehen; warum sollen wir nicht auch in einem Jahr in Rad einige, himmlische sehen können? Sehr wohl.

Dein

Gustav.

Nachschrift des Verfassers.

Es war im März 1818, als ich verschiedene Briefe wechselte. Ich hatte in mir selbst die Verlegen der besten Brüderlichkeit gefunden; meine besten Lebensbestimmungen, meine Hoffnungen von der Zukunft, das Irdische, Vergängliche, Instinktive in mir, nannte ich Gustav; Mut, was von entgegengesetzter Natur in mir war, Karl. Daß ich dem Letzteren meinen verstorbenen Namen gab, spricht meist dafür, daß ich in meinem noch besonders abgeschlossen glaubte etwas noch zu erhalten. Mehr noch mir Drohen zu unvermeidlichen werden mir damals mein Mut — ich hatte soll ein halbes Jahr lang vor Universität begegnet — etwas abgeschmackt meine Lebensfähigkeit. Es war mir genug, Briefe in gewissen Gegenständen, aber in gemeinschaftlicher Liebe, zum gemeinschaftlichen Ziel gebraucht zu haben, und damit die Form einer Verlobung — namentlich von Schicksal Karls — zu verlieren, welche vermögen die Ehre als den Himmel für den Schmetterling erhoben, worin edle und unedle Metalle sich scheiden und nach ihrem eigenen Werthe gewogen werden.

Meine Verantwortungen sind, seit ich jene «Briefe» schrieb, in mir und um mich vorgegangen! Die Jahre sind Rüstung schwer ich sie zur Hand. Jene Jahre, jetzt in Jahre sind eben so viele Jahre, die mich durch die Prüfung von zwanzig Jahren führen. Viele sind einige manches Erreichte, aber auch wie viele unvergessene, geschwisterne Mühsale! Wie viele Freuden! Wenig einer langen Hoffnungsreihe sind sie immer entweder aufgeschoben, oder sind Enttäuschungen darin schwerer nicht verborgen vermögen, weil sie sind Vergessenen, Fernern sind verborgen, weil sind Nähern gänzlich verborgen ist, welches der Moment, die Leidenschaft gelungen hatten, das sie als ihre momentane Lösungsmuhe zu sich unserer Gnaden geben. Ich so ist Karl ein Gnaden, Gustav und Karl noch immer verflossen und verschwunden in mir, nur daß ich jetzt mehr von Sommer angehöre, als damals, wo ich die augenblicklichen Jahre zum Dolmetschen wandert, wenn auch nicht sehr verständlich sie sich gestimmt Verschiedungen machen.

Karl Buchner.

Die Notwendigkeit der Maschinenjagd.

In der englischen Maschinenjagd waren in allen Jahren gewisse Wirtschaften angestellt, die durch den Mut und den Gleichsinn in Bewegung gesetzt werden, den Mann aufforderten und betrieb das Tier zum Laufen regten. Der Gleichsinn Jahre, besonders in der Jahrzeit befingen oft sich Gleichen, die Orgel, verschiedene sich während der Gesellschaftsbad stimmt die Bilder und Jahren. Stimmen und langen Gesellschaft betrieb, daß Mut der Mut verlief und sich auf die Rückseiten sammelte. Dieser Art Aufforderung, der während zwölf Jahren im Märchen zwischen und für den der Maschinen die Stimme Bewegung Kampf bereits tief, erhob sich gewaltig gegen diesen Widerstand, und trug diese Maschine endlich zur Vollendung verhelfen an. In seinen Vorlagen einer Gesellschaft Bewegung Bewegungsbild sind [illegible]. Die Schwester

Schell der Thornarten ist schweigen und gienen (gähnen) vore dem Keyserlichen gesichte.«

Ein altes Lied von weissen Königsfrauen (Theuerd. S. 373) spricht, daß einem Kayserlichen sich beklagen daß der Papa vore Bilder auf dem Kayserlichen Throne stetig sein Knieen alle Bewunderung auf sich ziehe, und daß er, der doch älter ist, gar nicht mehr besucht werde; der Sterzl, ein zuvilligen heiten entsetzt, wird dem Schwarzkünstler beim gewesen, der ihn schlichten soll.

Die drei Kronen des römischen Kaisers.

Königshoven sagt in seiner Chronik: »Ein keyser unsz brige (drei) cronen empfohen: die erste crone ist pyserin, die bedüttet das ein keyser oder könig soll karg und mechtig sin; die empfohet er von dem Bysschoffe zu Mentzen in der kirchen zu Mumbecia. Die dirte crone ist guldin, die bedüttet das ein keyser an edel und tugent und gerechtikeit soll alle herren übertreffen also gold die andere gesmyde (Geschmeide) übertrifft; diese crone unsz er empfohen zu Roma von dem bovesste (Pabst), oder von dem an den es der bobest setzet. So ist er denne recht keyser.«

Tanzkritisches Sprichwort.

Den Hundertfuß hat sein Gift im Kopf, der Skorpion im Schwanz, die Schlange in den Zähnen. Man weiß also, wo das Gift dieser Thiere sich befindet. Aber das Gift des schlechten Menschen ist in seiner ganzen Person, man darf ihm nicht zu Nahe kommen.

Kleine Chronik.

Literatur, Kunst, Industrie, u. s. w.

— Auf Göthe's Denkmal in Frankfurt, sollen nach Thorwaldsen's Vorschlag, die Musen und Grazien abgebildet werden.

— In Paris hat sich eine Commission gebildet, um zu Ehren Molière's in der Straße Richelieu, dem Hause gegenüber, wo er gestorben, ein Denkmal zu errichten.

— In Ulm soll dem verunglückten Weltumsegler Lapeyrouse ein Denkmal gesetzt werden.

— La Chute d'un ange von A. de Lamartine, das vor Kurzem erschienen, ist ein neues Prachtstück von dem großen Dichter zu dem auch sein Jocelyn gehört. Schon ist die erste Auflage erschöpft.

— Seidenfabrikation in St. Etienne. In St. Etienne und in der Umgegend arbeiten 27,500 Männer, Weiber und Kinder in der Seidenfabrikation. Dazu werden jährlich 5,750 Ballen Seide, im Werth von 23,385,600 Fr. verarbeitet; der Arbeitslohn, die Interessen des Kapitals und der Gewinn der Fabrikanten werden zu 14,031,360 Fr., also zu 15 vom Materialwerthe angerechnet, wonach der ganze Werth auf 37,416,960 Fr. steigert. Täglich werden ungefähr 350,000 Ellen Band verfertigt, und die Fabrikation wird von 200 Fabrikanten und 300 Commis geleitet.

— Eine neue Gemüsepflanze, Chenopodium Quinoa, wurde dieses Frühjahr in Südfrankreich häufig gepflanzt; sie wird an Ertrag wohl von keiner fruchttragenden Pflanze übertroffen, denn sie trägt 40,000fältige Frucht. In Deutschland ist diese vorzügliche Pflanze noch wenig bekannt und erprobt, desto mehr in England. Die Blätter des Quinoa geben als Spinat zubereitet, ein gutes Gemüse, und der Same in Suppen ein kräftiges Nahrungsmittel.

Rathsel.

Ein seltsam Wort! hast du's gefunden, sag!
Du findest es doch immer nie.

—r

Charade.

Hell klimmern die Lenzlein, es schallen die Reigen,
Es klingen die Hörner und Flöten zumal,
Und rufen die Jugend zum lustigen Reigen,
Zum Ersten herein in den festlichen Saal.

Das Zweite bald mingt sich's in sonnigen Blicken,
Bald hangt es erkünret im freudigen Wind,
Und droht das beladene Schiff zu versinken,
So schleudert das Ganze bestimmt es geschwind!

W.

Auflösung der Charade in Nro. 7: Eisenbahn.

Redaktion, Druck und Verlag von F. C. Brockhaus.

EDWINIA.

Ein Blatt

zur Belehrung und Unterhaltung.

Nro. 10.

Samstag, den 7. Juli 1838.

Waldblätter.

1.

Jetzt hab' ich zugeschlagen
Die Bücher kalt und tot;
Ich kann mich doch nicht plagen
Vom Frühe bis Abendrot.

Jetzt hab' ich ausgelesen,
Geist, Bücher, ihr seyd toll!
Da draußen will ich genesen,
Im frischen, fruhigen Wald.

Da steht so viel geschrieben
Auf jedem feinen Blatt,
Da les' ich mit allen Trieben
Und lese mich doch nicht satt.

2.

Im tiefsten Waldesgrunde,
Da hab' ich mich versteckt,
Im tiefsten Herzensgrunde,
Da lieg' ich hingestreckt.

Es webet durch die Zweige
Ein frischer, kurzer Wind,
Wie legt er die glühende Wange
Mit seinem Duft so lind!

Die Blätter rauschen kühlend
Auf Mund' und Stirn herab;
Drum glaubt es heut da unten,
Das thut sein Liebchen ab.

Leo Saris.

Der Blinde und der Taube.

Eine Erzählung aus dem Leben.

Isidor Neal und Hippolyt Boinaid, die Söhne zweier ausgezeichneten Gelehrten von Marseille, waren beide ausgestattet mit hohen Naturgaben; aber jener war einst einem Sinnes beraubt. Hippolyt hatte im neunten Jahr durch eine Erkältung das Gehör verloren; Isidor war blind geworden in seiner Feuerbrunst. Er lag noch in der Wiege, als er seine Mutter

verlor, und den Jüngern noch neuem unglücklichen Ereigniſſe traurig in ſeinem Rainz-Hauſe feyrer amt. Die Bewohner blieben in tiefem Schlafe verſenkt, bis die Flamme anfieng ihr Geſicht zu erleuchten. Der Bauer erſte Bewegung richtet ſich nach dem Lager ſeines Kindes; er ſucht es in ſeine zitternden Arme, und fährt mit Bligesſchnelle die Treppe hinunter. Kaum hat er die Straße erreicht, ſo brechen die Balken und Stockwerke des Hauſes zuſammen. Er ſieht ſich wunderbar gerettet mit dem geliebten Sohne, der ſein einziges Gut bleibt; denn die treue Gattin lag in der Erde, und ſeine Erſparniſſe in den Flammen begraben. Er klagt mit Schmerz und Wehe das erwachende Kind; aber welch ein namenloſer Jammer war ihm noch aufbewahrt! er entdeckt, daß bei dem Brande, der ſein Haus verzehrt, ſein einziges Kind erblindet iſt: Wehe mir! ruft er aus: ich bin dem Tode entronnen, um mein ganzes Leben hindurch das Elend meines Kindes zu beklagen. — Doch ſeine erſte Regung bereuete, ſagt er mit väterlicher Rührung bei: Darf ich nunmehr das Geſchenk des Lebens empfangen? Man heilte mich aus dem armen Knaben werden, der ſchon der mütterlichen Zärtlichkeit beraubt iſt? Ich ſoll ja der Führer, der Leitſtern auf ſeinem dunkeln Lebenspfade ſeyn. Das Feuer wurde indeſſen getöſcht; die übrigen Hausgenoſſen waren unbeſchädigt geblieben, und der Tag ging über den ſchwarzen Trümmern des Hauſes auf.

Der troſtloſe Vater hatte ſich mit ſeinem blinden Lieblinge in ein Nachbarhaus geflüchtet, und ließ nun die ganze männliche Kraft auf, um ſeinen Verdauungsſaft nicht zu unterbrechen. Noch kämpfte Selbſtbeherrſchung mit dem Schmerz in ſeiner Seele, als ein Fremder eintrat, und ihm mit zarter Theilnahme eine Wohnung bei ſich anbot. Dieſer Menſchenfreund war Herr Bolanis, Hippolyts Vater. Herr Anal glaubte einen Geſandten des Himmels in ihm zu erblicken, und nahm das unerwartete Anerbieten mit dem Ausdruck der innigſten Dankbarkeit an.

Hippolyt und Iſidor wurden nun Bewohner deſſelben Hauſes, und von der Zeit an, wo Hippolyt das Geſicht verlor, waren ſie unzertrennlich; wenn Einer den Andern verließ, ſo war es nur um freundliche Einkäufe aufzunehmen, die er dann mit kindlichem Eifer dem Darbenden mittheilte. Iſidor vergaß ſeine eigene Entbehrung und ſtrebte darnach, die ſeines zweiten Ichs zu ergänzen.

Der Taube freute ſich beynahe der Gabe des Geſichts, und theilte dem Blinden Alles mit, was ſeine Blicke ergriff; beſonders ſchilderte er ihm die herrlichen Bilder der Schöpfung. Auch las er ihm gerne vor, und da er den Sinn des Schriftſtellers auffaßte und nachfühlte, ſo übertrug er in ſeinem Vortrag manchen ſelbſt gefälligen Leſer, der nicht taub iſt.

Der Blinde hing mit ungetheilter Aufmerkſamkeit einer ſchönen Rede, einer belehrenden Unterhaltung zu, und es war rührend anzuſehen, wie er dem, den Gottes des Traurigen gleich, ſein Geſichtsmark der geöffneten Augen auf das Ohr des Freundes übertrug, wie ſeine ſtarr Stimme deſſen Hülle durchdrang, und die intereſſanten Bilden, welche er aufgefaßt, in die Seele des Unglücksgefährten übertrug. Dieſer Sinn für das Schöne und Erhabene war in ihnen geweckt und genährt worden durch die wackern Eltern, welche mit unſäglicher Anſtrengung, mit zahlloſen Opfern, ihren Söhnen einen Unterricht beibrachten, der geeignet war ihre innere Welt zu bereichern, um ihnen Erſatz zu verleihen, für das, was in der materiellen Welt für ſie verloren blieb. — Die geſegneten Eltern erkannten das glückliche Gelingen einer ſolchen Erziehung, und ehrten ihre Eltern gleich einer irdiſchen Vorſehung. — Die Bildung des Geiſtes, ſagte Hippolyt, iſt die Blume unſres Lebens; — und die des Herzens, fügte Iſidor bei, iſt deſſen herrliche Frucht. Auch ihre Freundſchaft war ein ſchöner Beleg zu dieſem Ausſpruche; hatte ſie ſich anfangs auf gleiches Mitgefühl, auf gegenſeitige Bedürfniſſe gegründet, ſo wurde ſie befeſtigt und gehoben, durch den Einklang ihrer zarten, verdichteten Gefühle, durch ihr Streben nach eigener und gegenſeitiger Vervollkommnung.

Außer der moraliſchen Übereinſtimmung, beiden jedoch die beiden Freunde große Abwechslungen dar, ſo wohl in ihrem geiſtigen als phyſiſchen Weſen. Hippolyt hatte unregelmäßige, auffallende Züge; aber ſein großes feuerſprühendes Auge herrſchte gleich einem Gott in dieſem Chaos, und verlieh dem Ganzen eine innige, pikante Beweglichkeit. Iſidor's Geſicht war bewundernswürdig ſchön und zart gebildet, aber ihm fehlten die beiden Himmelslichter, welche leben und Seele darinnen geſtreut hätten. Seine Phyſionomie trug ſtets den Abdruck ſeiner Gemüthlichkeit. Sein ganzes moraliſches Weſen, all' ſeine innern Klänge ſtanden immer in voller Harmonie, und nichts konnte ſeine ſchöne Heiterkeit trüben. Mit dieſen Eigenſchaften verband er einen tiefen, klaren und richtigen Verſtand. Hippolyt hatte dagen viel Witz, Scharfſinn und Originalität; Iſidors Geiſt, obgleich poetiſch, war immer geſammelt; der ſeinige war zerſtreut und ſchweifte gerne über die Grenzen der Vernunft hinaus, in die weiten Gebilde der Phantaſie.

Doch mehr noch war Hippolyt von ſeinem Freunde verſchieden durch ſeine ungleiche Stimmung; bald war er ernſt, düſter, bald muthwillig, ſogar ausgelaſſen, kurz er ging leicht auf Extreme über. Während Iſidor Zuvorkommen anzog durch ſeine liebenswürdige Hingebung und Zutraulichkeit, entfernte Er alle Fremden durch ſeine Zurückhaltung und ſcharfprüfende Blicke.

Sein warmes Herz schien den ganzen Reichthum der Gefühle nur über die Eltern und den Freund ausgegossen; seine Zuneigung für Isidor war daher vielleicht noch reger und wärmer, als die seines Freundes für ihn.

Die angeborene Heftigkeit verlohren übrigens ihren Umgang durch ein Interesse mehr. Durch einen verschwommenen Aufstand der Gedanken, der Gefühle und der körperlichen Aufmerksamkeit, verwoben sie ihr Dasein, verflossen sie sich ihr Unglück, und konnte von beiden heute noch kaum über sein Schicksal gesagt:

Herr Raul hatte sich indessen zum zweitenmale vermählt mit der Schwester seiner ersten Gattin, und bei dieser Wahl auch seinen Sinnen Wohlfahrt hinlänglich erwogen. Der Erfolg übertraf seine Erwartung; nicht allein fand er selbst in der zweiten Gattin so frühen Anklang an die Verklärte, sie erwarb sich auch seine Liebe und Verehrung durch ihre rührende Zärtlichkeit für Isidor. Dieser besaß wieder eine liebende, aufopfernde Mutter, und erfreute sich in der Folge auch eines allerliebsten Schwesterchens, das durch seine Liebkosungen und tausend Künstle ihm die Zeit oft freundlich ausfüllte, bis es in eine jämmliche ferne Provinz kam.

Die ökonomischen Verhältnisse hatten sich wieder aufgerichtet, sowohl durch Herrn Raulz Fleiß, als durch ein bedeutendes Legat, das Isidors Pathe dem blinden Täufling und seinem Vater hinterließ.

Die zwei Jünglinge hatten nun ihr fünfzehntes Jahr erreicht und eines Tages, als sie einen Frühlings-Spaziergang machten, fühlte sich Hippolyt so begeistert von der neu aufblühenden Natur, daß er versuchte seinem Freunde ein Bild davon zu entwerfen.

Dieser wurde nachdenkend, und seine heitern Züge nahmen den Ausdruck der Wehmuth an. Hippolyt, der ihn immer mit seinen Blicken bewachte, fragte mit dem zärtlichsten Tone um die Ursache seiner innern Bewegung; von Hippolyts Schilderung ergriffen, setzte Isidor das Sprachrohr an den Mund, und mit erhabner Stimme, seine Worte langsam betonend, rief er dem Freunde folgende Strophe zu:

»Dürft' ich den herrlichen Frühling auch schauen,
»So wie ich ihn fühle in warmer Brust;
»Dürft' ich sie greifen, die Hügel und Auen,
»Mit trunknen Blicken, mit sinnlicher Lust!«

Er schwieg eine Zeit lang; dann rief er sich selbst zu: Wie schön muß diese Sonne glänzen! Hippolyt sagt: sie verleihe den Blumen ihr buntes Farbenspiel, und Alles werde durch ihren Anblick erfreut und belebt. — Die ganze Natur ist dann festlich geschmückt! — Millionen Blicke werden sich an ihrem hohen Reize nur für mich allein ist sie mir einziger Anlaß ungültig!

Hippolyt errieth seine Andeutungen, warf sich in seine Arme und bat, ihm seine unbekannte Ergießung über die Naturschönheiten zu verzeihen. — Warum kann ich nicht, sagte er, von Ihnen mit Dir reden, der mir die Gottheit verleiht! Wer bernhe Dich nicht so sehr, lieber Isidor; Du athmest mit mir diese reine Luft ein; Du hörst, was mir nicht vergönnt ist, das Murmeln der Bäche, das Rauschen der Wogen, den Gesang jener glücklichen Geschöpfe, welche den Vater des Lebens preisen: Wie die Stimmen der Natur verstummen ihre Reize, so wie die menschliche Stimme, die Schätze des Geistes und die Gefühle des Herzens unerschöpft.

Isidor. Wie sehr beklage ich Dich, Du Lieber, daß dem Ohre diese Töne nicht vernehmen kann; doch hast Du sie in frühern Jahren gehört; sie leben fort in deiner Erinnerung. Ich übergehen habe mir eine unbestimmte und gewiß unrichtige Vorstellung von dem, was ich nicht sehe.

Hippolyt. Die Phantasie ist eine schöpferische Kraft, welche nicht selten die Wirklichkeit übertrift. Du schmückst die Welt mit einem idealischen Reiz, so wie die Maler, welche Gegenstände ins Leben rufen, die keine Aehnlichkeit haben mit denen, welche wir gesehen, und ihnen dann eine poetische Gestalt verleihen. O schildere mir die Bilder deines Lebens! sie müssen sanft und rein sepn, denn sie sind der Abglanz deiner Seele!

Isidor. Du wirst sagen, ich bin ein Träumer der Gesichts-Erscheinungen hat; dennoch will ich Dir gestehen, daß ich im Traum zu sehen glaube; ob mit den Augen meiner Einbildungskraft, oder meines Gedächtnisses — wer kann es bestimmen? — Genug, ich bin umgeben von verschiedenen Gegenständen, die ich mir nahe weiß, ohne daß ich sie bereits oder gesehen habe. Oft bin ich auch dem Meere gegenüber, und vieles bringt auf mich eine doppelte Wirkung hervor; ich höre das dumpfe Brausen, welches Dir noch aus der Erinnerung nachtönt, und zugleich habe ich einen andern Eindruck, der wirksamer, lebendiger ist, als der durch das Gehör angeregt wird. — Sind dieß wohl Bilder der Vergangenheit oder Vorgefühle der Zukunft?

Hippolyt. Ich sage das Erste voraus, und was Du mir hier eröffnest, ist wichtiger als Du glaubst. Theurer Isidor! ich schöpfe einen sanften Hoffnung für Dich; Du hast deine Sehkraft erhalten, gleich wie ein Mensch, im Traume; vielleicht ist nur ein dunkler Duft über den Augen, Gott, welch ein unaussprechliches Glück, wenn man ihn lösen könnte!

Isidor. Täusche dich nicht mit solchen Hoffnungen! meine Du nicht mehr, freundschaftlicher Freund, daß unsere Aerzte für uns, treu berühmte Aerzte trauen sollen? Das Resultat

ſollte und verſchwiegen bleiben; aber meine kleine Schweſter ſagte mir einſt in ihrem unſchuldigen Ernſte: »Die böſen Herrn wir da waren, haben Vater und Mütterchen weinen machen, weil ſie ſagten, Hippolyt werde taub, und Iſidor blind werden.« — Und in unſer Schickſal und ergehen! Es innig verbunden wie wir es ſind, trägt je jener von uns nur die Hälfte ſeines Kummers. Du hörſt mein trauter Begleiter und mein Licht auf dem nächtlichen Pilgergange durch's Leben. Ich kann für dich nur ein ſehr unvollſtändiger Dollmetſcher ſeyn; aber daſür genießeſt Du das ſüße Bewußtſeyn, daß Du mehr Wohlthaten ausſtreuen, als empfangen darfſt. —

Hippolyt. Ach! ich wäre weniger unglücklich wenn ich dein ruhiges heiteres Gemüth beſäße; wenn ich, beſonders in Rückſicht auf die Menſchen, ſo wenig Erfahrung hätte als Du. Du leideſt allein Stechliches dein Herz; du vertrauteſt ſie leicht in ſchwarme Engel.«

Iſidor. Sie behandeln mich ſo liebreich; ſie ſprechen ſo viel Zutrauf für mich aus; ich müßte ſehr undankbar ſeyn, wenn ich ſie nicht liebte.

Hippolyt. Ja, ich ſehe mit unendlichem Vergnügen, daß Du der Gegenſtand ihrer Theilnahme biſt. Ich möchte ſie aus dieſem Grunde ſchon lieben, aber ſie ſtoßen mich zurück, ſie verſchließen mich durch ihre Gleichgültigkeit; ſie flößen mir Mißtrauen ein, weil ſie mich zum Stichblatte ihres beißenden Witzes machen. Die Spottgreiſ ſingt bei ihnen über Mitleid und chriſtliche Liebe.

Iſidor. Du freiſcht wohl nur von einigen Individuen?

Hippolyt. Ach, zuweilen iſt es eine ganze Horde, die gegen mich Verſchwörung aufgeſtellt. z. B. Die Schüler, die Studenten, fragen mich nach Wegen und Häuſern in der Stadt; ſie ziehen Nasen an mich in der Straße, und wenn ich mich recht anſtrenge um ſie zu verſtehen, und ſo höflich wie möglich antworte, ſo lachen mir die einen in's Geſicht, und die andern verbergen ein ironiſches Lächeln. O, in ſolchen Augenblicken möchte ich gleich Dir, blind ſeyn, um die Hohnlacher nicht zu ſehen!

Iſidor. Aber lieber Freund, kann denn ein Schwarm von Mittelmäßigkeiten dein Urtheil über die Menſchen beſtimmen? Man ſollte glauben, Du wollteſt durch viele Ausnahmen meine Behauptung mildern, daß ich die menſchlichen Geſichter nicht ſehen darf. Mich ein Vergnügen mag es ſeyn in vielen Geſichtern Milde, Freundſchaft, Güte, Liebe, gepaart mit der verſchiedenen Nüancen der Seele, gleich wie in einem Buche zu leſen!

Hippolyt. Dieſe wohlwollenden Geſichter ſind ſeltner als Du glaubſt; denn verlieren ſie auch viel, wenn man die Züge nicht viel, welche die Mienen begleiten. Die Heuchelei, die in den Mienen liegt, erſetzt oft die mangelnde Herzensgüte. Dieß ſagte in meinem Handbuch über die Sitten; aber der Blick, die Mienen ſind treue Spiegel der Seele. Auch habe ich ſchon die ſremden Geſichter ſtudirt, die ich bei meinen Eltern ſah, ſie laſſen mir Male haben, weil ſie ſich nicht mit mir einlaſſen. —

Iſidor. Ich erkenne Dich nicht, mein Freund. Wie, Du willſt in deinen Jahren ein Lavater werden, um die Verfaſſung der Menſchen auszuklügeln? Du willſt von Schleier heben, der ihr Herz verhüllt, und unerlaubt das Deine mit einer Gloriole.

Hippolyt. Du thuſt mir Unrecht. Ich bin nicht gegen alle Menſchen kalt; ich erkenne in ihnen, ſo wie Du, eine reine erhabene Tugend. Ich ſehe dieſe Tugend verherrlicht in meinen Lehrern, deren Umgebungen. Auch wenn ich entdecken einen Zug der Aufopferung, der Großmuth ſehe, ſo bin ich bis zu Thränen gerührt. Aber viele moraliſchen Demüthigungen werden mir ſelten angeregt; ich werde weit öfter durch den weltbeherrſchenden Egoismus gerügt. — Die Bücher unterhalten uns von den Irrthümern des menſchlichen Herzens in Schauſpielen, in Romanen, in Erzählungen; aber nirgends hat geſchrieben, daß ganz Geſellſchaft habe ſich ſeit der Sündfluth geheilet. Du glaubſt wohl, welche aufklärende Contraſte in dieſem Meere, wo man alle menſchliche kennt, herrſchen. Die Thiere kennen ſich geborren ſich, als hätten ſie in einer andern Welt, als Tiger, Katzen, Affen, Wölfe, Füchſe und Raben ſich unterzutreiben; Andere hingegen, in kleiner Anzahl zwar, ſcheinen ihre Natur von höhern Weſen geliehen zu haben.

Iſidor. Ich bin überzeugt, daß auch in dem Schlimmſten für jeden Fehler eine tödliche Eigenſchaft zum Erſatze verborgen liegt. Wer dem leichteſten Verdacht verurtheilt ſo allzu raſch, ehe das Herz mißtrauiſch und um Nachricht bitten kann. Wenn Du eine angeborene Schwäche ſiehſt, ſo wirfſt Du ſie ſogleich weg, ohne den Keim zu unterſuchen. Ferner, lieber Hippolyt, verlangſt Du daß die Menſchen die vervollkommnen, ohne daß Du ihnen mit gutem Beiſpiele vorangehſt. Du ſetzt mir in den Kinderjahren mit bewunderungswürdiger Geduld, wie Jakob: Dort Stab und der Spiegel, vorgehalt: Werde die Moral auf dich an. Du beobachteſt die Menſchen als kalter Cenſor; wie kannſt Du verlangen daß ſie Dich dagegen mit Zärtlichkeit überſchauen? O, ſey weniger einſeitig und mißtrauiſch; ſah nichts nur ſchon Bilder an. Du Blindſeher, wo alles in ſeinem Lichte ſeyn darf! Laß nach Trauer, ſo wie nur, dein eigenes Wohlwollen angedeihen; und, glaube mir, ſie werden ihre menſchliche Natur nicht verläugnen, und Dir ihre Dankbarkeit zollen. Doch bin Du auch dankbar gegen ſie? erkennſt Du was Du ihnen ſchuldig biſt? Die Bücher, die ſchönen Künſte, ſind dieß nicht Freundesquellen, aus denen dein armer Blinder allein nicht ſchöpfen darf?

Während Du an den Enttäuschungen unserer Kinder dich ergötzst, bringt deine Unverschämtheit, der Mangel an Rechtfertigung des Gottes, vor der Stärke mir Ungewohnte, blos ich verwundre, weil sie eine grämliche Stimmung gibt.

Hippolyt. Was meine Liebe betrifft, so nehmen auch Halbsehende ihren gehörigen Antheil daran; namentlich hier, welche man so sehr um ihren Reichthum und um ihr scheinbares Glück beneidet.

Silvor. Dies ist ein Mährchen für mich. Wie, alle die, denen Dasein bunt und Augenlicht erhellt wird, sollen nicht jeden Augenblick auffallen, dem Mond der Menschheit weihen? Da gibt's wohl mir zum Dorfe, so manchen Dingen eine andere Deutung. Doch wenn dieses Mondlicht unserer Entbehrungen? Lust und doch wie Weichlichen, die Gemüthe erschlaffen, die der Himmel auch über uns ausgießet; und sind diese dem Glanz in geringerem Maaße zugetheilt, so wird er Krieg säen, in dem Gemüthe das sein Innres weniger Harmonie empfindet, mehr Feindseligkeiten gewahrt. Du hältst Dich für unglücklicher als mich, weil das unsanfte Betragen der Menschen Dich drückt. Noch einmal unserer Eltern, weißt Du was Most, den Frieden seiner Brust einigen vielleicht, aber auch blos leidenlosen Gefühlen aufopfern? O, erhebe Dich über sie, mit edler Verachtung zu weltbeschränkten, wichtigen Menschen. So wie Du frei geschienen, mußtest auch, geistesreicher bist, so muß dein Gefühl dem weitungen überlegen seyn. Doch wen wird dies mehr erfreuen als mich? Strebst nicht deiner Zufriedenheit auf deinen unzertrennlichen Lebensgefährten zurück?

Hippolyt. Unvergleichlicher Junge! Du erfüllst mir alle hiesen Wünschen, durch deine Zärtlichkeit und Großmuth. Ich erkenne dein edles Streben: Du willst diese leidenschaftliche Spannung meines Gemüthes gegen deine sanfte Tugenden umtauschen; Du hast Dich nicht an taube Ohren, sondern an ein Herz gewendet das deiner würdig werden will. Ja, ich will die Menschen lieben weil Du ihnen Gerechtigkeit entgegnest; ich will glücklich seyn, um deine frommen Wünsche zu erfüllen; ich will dankbar seyn gegen die Vorsehung, weil sie mich Dir zugesellte, um mich zu vervollkommnen, um mir Krieg zu lieben für Alles was mir verlegt ist.

(Der Schluß folgt.)

Elsässische Bilder und Sagen.

Der Silberzwerg von Mariakirch.

In Mariakirch sind Gewerk man Silber viel zu Tag,
Man sieht die Gänge verschränkt, oft wo auf einem Gang.

Der Zwerg im Felsengrunde schleift klingt das Gegend Thor,
Nur Bröcklein wirft er spottend zu Zeiten noch hervor.

Was hat den wing'gen Gnomen in seinen Grimm gebracht?
— Das war zwei kleiner Augen bezaubrer Zauberpracht.

Drei Gruben Mägdlein hat er am Quelle sich erhöht,
Um für das Bergest Schätze nur Liebe sich erfleht.

Sie aber spricht: »Dem Knappen, dem ich treu und hold.
Ich meine Liebe Silber, so ist sie seine Gabe.«

Den Knappen gleich zur Stunde klagt er vom Herzen sich —
Dem Mägdlein ob der Stunde das Herz im Leibe bricht.

Der Silberzwerg im Berge schleift wieder das Gegend Thor,
Nur Bröcklein wirft er spottend zu Zeiten noch hervor.

Doch will er wieder frommen, entblühen den Wunderschrein,
Will ihn ein Mägdlein lieben und ihm wenigen sein.

Ihr Jungfrau, auf im Thale! ihr Jungfrau zu Berge heim!
Frisch auf! frisch auf! will keine wie Silberklingen sein?

August Stöber.

J. G. Kastner.

Die biographische Skizze Hrn. Kastners, welche wir den geneigten Lesern dieses Blattes mittheilen, wurde durch einen Artikel veranlaßt, der sich in der Leipziger musikalischen Zeitung vom 25. Februar, Nro. 9 dieses Jahres, vorfindet. Um das Unrichtige seiner biographischen Notiz zu berichtigen, und Anderen zu widerlegen, das Mangelhafte zu ergänzen, schien uns und besonders in gedrängter Kürze dasjenige zu sagen, was von einem Lebenden gesagt werden konnte. Es kann in übrigens unserm classischen Lexikon nur erwünscht seyn, von den Kunstleistungen eines ihrer Mitbürger zu hören, in welchem

nähere Bekannte eben so wohl den bescheidenen Künstler als den treuherzigen Freund hochschätzen.

Johann Georg Kastner wurde den 9. März 1810 in Strasburg geboren.

Früh schon muß sich bei dem Knaben eine unverkennbare Vorliebe zur Musik ausgesprochen haben, denn im sechsten Lebensjahre finden wir den jungen Georg, wie er unter Aufsicht eines Musiklehrers, seine kleinen Finger auf den Klaviertasten herumbewegt und wie er mit Aufmerksamkeit den ihm ertheilten Unterricht aufzufassen sucht. Der junge Anfänger spielt und übt sich mit unermüdlichem Fleiße, und im zehnten Jahre hat er es schon so weit gebracht, die Orgel einer, in geringer Entfernung von Strasburg gelegenen Dorfkirche, spielen zu können.

Neben den Musikbeschäftigungen besuchte der Knabe das Gymnasium in Strasburg, und wohnte dem Singunterrichte bei, welcher damals von dem seit einigen Jahren verstorbenen Baumann ertheilt wurde.

Wie nun Hr. Kastner allmählich heranwuchs und seine Eltern einen entschiedenen Hang zum zurückgezogenen Studienleben an ihrem Sohne bemerkt hatten, so bestimmten Sie denselben der theologischen Laufbahn. Hrn. Kastners stilles Leben schien ihn auch vorzüglich dem geistlichen Stande zu eignen. Doch waren seine Geistesanlagen ein anderes Saatfeld, welches der Kunst aufbewahrt werden sollte und wo jede sonstige Frucht nur eine verkrüppelte geworden wäre. Hr. Kastner fühlte dies jetzt schon und folgte ungehindert dem geheimnißvollen Zuge seiner Seele, der ihn zur Kunst hinzog.

In seiner geräuschlosen Zurückgezogenheit saß er beständig am Klavier, er arbeitete und übte sich und erfreute immer mehr und mehr Fertigkeit; schon ist er auch nimmer zufrieden fremde Musik zu spielen und zu hören, er fühlt sich selbst gedrungen dasjenige auszudrücken und niederzuschreiben was so melodisch seine Seele füllt.

Hr. Kastner fängt an zu componiren. Nach und nach erscheinen einige kleinere Musikstücke, wovon die meisten als unvollkommene Jugendproducte, doch nie ungünstig aufgenommen worden sind.

Auch hatte es Hr. Kastner schon längst gewußt, daß dem Componisten die richtige Kenntniß der Musikinstrumente ein nothwendiges Erforderniß ist, und darum steht er keinen Augenblick an, die zu seinem Zweck unentbehrlichen Instrumente zu erlernen; er betheilt sich hierbei zum Theil mit Lehrern, aber er bringt es durch eigene Arbeit so weit, seine Bemühungen auf eine ungewöhnliche Weise belohnt zu sehen. Mit einer richtigen Kenntniß der Instrumente, wie wir dieselbe ihrem ganzen Umfange nach verstehen, konnte sich Hr. Kastner in seinem Hange zum Schaffen und Bilden schon freier bewegen, aber noch hatte ihm bis jetzt ein Hauptmittel gefehlt, wodurch die Möglichkeit eines eigentlichen Componisten bestehen kann: er hatte noch keine Theorie der Musik studiert. Es wird uns daher nicht wundern, wenn wir Hrn. Kastner mit Neugier über ein altes Manuscript herfallen sehen, das über Harmonielehre handelte und welches er zufällig im Jahr 1826 zu Gesicht bekam. Hr. Kastner las die veraltete Schrift zu wiederholten Malen, und fand sich nun heftiger gedrungen seinen Durst anderswo zu stillen als an einer vertrockneten Quelle sich länger aufzuhalten. Er versäumt keine Gelegenheit mehr, er vernachlässigt keinen Umstand, sobald seine Mittel es ihm möglich machen, sucht Hr. Kastner sich in den Besitz von theoretischen Musikwerken zu setzen, womit er nach seinem Zimmer eilt. Allmählich ersetzen wir, daß es das Studium der Musik war welchem Hr. Kastner sich weihte, und ob er gleich bis jetzt seine literärische Bildung mit ununterbrochener Thätigkeit fortgesetzt hatte, so mußte er es sich täglich abmerken, daß die Theologie, die wie ein fernes Ziel ihm vorstand, doch nicht der Kreis seiner Thätigkeit werden sollte. Die Musik blieb immerhin das Augenmerk seiner Wünsche, der eigentliche Beweggrund seiner Regsamkeit, die Atmosphäre seines Athmens und Wohlseyns; auch finden wir ihn mit vertrauten Freunden wöchentlich an bestimmten Tagen und Stunden vereinigt, in künstlerischem Treiben, die Musik ausführen, welche er selbst (ohne jedoch theoretisch gebildet zu seyn) entweder componirt oder arrangirt hatte, und worunter er als vorstehender Direktor das Scepter führte.

Im Spätjahr 1827 hatte Hr. Kastner seine schulwissenschaftlichen Studien im Gymnasium geendet und konnte sich jetzt unter die Zahl der protestantischen Seminaristen aufnehmen lassen. Noch in der Ferienzeit dieses Jahres fing er auch an, die Ouvertüre, Chöre, Märsche und Zwischenacte zum Kneiffschen Drama, »die Belagerung von Missolonghi« zu schreiben, welches 1829 in Strasburg aufgeführt wurde. Man hätte glauben sollen daß eine ununterbrochene Beschäftigung mit Musik, in ihrem mannichfachsten Begriffe, Hrn. Kastner zu sehr vom literärischen Felde hätte wegziehen sollen, aber eben in demselben Jahre ließ er sich auf der Academie in Strasburg zum Bachelier-Examen einschreiben, welches er auch glücklich bestand.

Schon vor zwei Jahren hatte unser Landsmann Bekanntschaft mit dem Kapellmeister, M. Maurer, gemacht, welcher unserm aufstrebenden Künstler, während sechs Monaten Unterricht über Instrumentation ertheilte, so daß Hr. Kastner im Jahr 1828, immer unter Maurers Leitung, die zum Kneiffschen Trauerspiele gehörigen Musikstücke instrumentiren konnte. Später (1830)

setzte der nun verstorbene Musikdirector, J. C. Aßer, diesen Unterricht fort, welcher sich hauptsächlich auf Compositionslehre beschränkte, und bald ward Hr. Kastner nicht mehr als Neuling in der mit so vielem Eifer betriebenen Wissenschaft erkannt.

Im Jahr 1831 fand er Gelegenheit die sämmtlichen Werke des berühmten Reicha zu kaufen, worüber er sich mit eisernem Fleiße hermachte und der Nacht die Muße abstahl, welche der Zeitmangel des Tages ihm unaufhörlich verweigerte. Hr. Kastner legte eine besondere Wichtigkeit auf das sich Aneignen der Wissenschaft jener Werke, denn schon jetzt hoffte er, über kurz oder lang, den Verfasser derselben selbst kennen zu lernen, mit welchem er sich auch wirklich in der Folge innig verband, und dessen liebreichsten Schutz er bis an Reicha's Tod genoß.

Im Jahr 1832 verwahrte es Hr. Kastner zum ersten Male die Flügel seines Genius zu entfalten, um den gefährlichen Flug zu wagen — er componirte eine große Oper in fünf Acten, „Gustav Wasa.“ Es muß die innere Stimme des Genius dem jungen Künstler damals gewaltig zugerufen haben, denn im Spätjahr 1832 verließ Hr. Kastner die theologische Laufbahn, und jetzt wurde seine fernere Zukunft entschieden.

Augenblicklich zwar, auf einige Zeit hin erblicken wir Hrn. Kastner ohne bestimmte Aussicht und allein, doch mit dem Drange zur Kunst. Aber eben dieser ließ dem Künstler keine Ruhe, in seiner Brust war so viel Gefühl, es regten und bewegten sich die Ideen, er hörte immer und immer inwendig eine ewige Musik — und jetzt machte er sich daran und schrieb, zu Anfang des Jahres 1833, eine zweite große Oper in fünf Acten, die Königin der Sarmaten, wovon im Frühlinge 1535 endlich, und nach endlosen Bemühungen, die drei ersten Acte von der deutschen Truppe, welche sich damals in Straßburg aufhielt, aufgeführt worden. *)

Welche Wirkung das Anhören dieses Musikstückes in den Gemüthern des zahlreichen Auditoriums hervorgebracht hatte, davon dürfen wir wohl hier Einiges zurückrufen; obwohlen der äußerst mangelhaften Aufführung der Oper (keiner der Sänger wäre im Stande gewesen 30 Takte richtig auswendig zu singen), wurde Jedermann und hauptsächlich unparteiischen Sachkennern berechtigt, die schönsten Erwartungen von dem elsäßischen Künstler hegen zu dürfen.

Unter lautem Jubel mit allgemeiner Theilnahme für den Componisten verließen die Zuhörer das Schauspielhaus; es läßt sich dieser Jubel und diese Theilnahme wohl auch erklären, es war ja das erste Mal, daß man die Musik einer Oper, von einem Straßburger componirt, auf hiesiger Bühne gehört hatte. Von allen Seiten der Frömen und dem jungen Künstler Glückwünsche und Beifallsbezeugungen, und zu dem schon einmal und schon längst gefaßten Entschlusse nach Paris zu ziehen, kommt noch die Anregung und der herzliche Rath von Freunden und Bekannten, die Hrn. Kastner vollends bestimmen, sein Vorhaben, wie es auch gehen möchte, auszuführen. Im Municipalrathe erhoben sich auch einige kräftige Stimmen, die deßwegen antrugen, Hrn. Kastner eine Erleichterung zu verschaffen, indem durch das ihm eine Subvention aus der Kasse zugesagt wurde, dieß geschah auch. Hr. Kastner vereinigt diese Zulage mit seinen Ersparnissen, sagt unverzüglich seiner Heimath Lebewohl, und kommt im September 1835 in der Hauptstadt an.

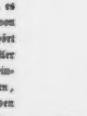

Ehe wir Hrn. Kastner nach Paris folgen, ist es nöthig zu bemerken, daß der Verfasser von Gustav Wasa, im Laufe des Jahres 1834, den Tod Oscar's, eine große Oper in vier Acten, componirte, und daß er in der ersten Hälfte 1835, und ehe noch die drei ersten Acte der Königin der Sarmaten zur Aufführung gekommen waren, die Musik einer komischen Oper in zwei Acten: „der Saracene,“ verfertigt hatte.

(Der Schluß nächstens.)

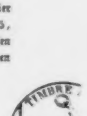

*) Das Wegziehen der deutschen Operngesellschaft, die gerade daran war, Straßburg zu verlassen, und dringliche Rufe, warum die Ursachen, warum gegen ein gegebenes Versprechen, die ganze Oper aufzuführen, nur die drei ersten Acte zur Darstellung gekommen waren.

Bruchstücke

aus Wilhelm Schimper's Reiseberichten aus Asien und Afrika,

mitgetheilt von

W. Ph. Schimper.

(Fortsetzung.)

4.

Der Volksstamm Arab Mesene.

Die Arab Mesene nebst den Arab Aleyad sind mit den übrigen Araberstämmen nicht immer in Friede, doch hatten sie seit mehreren Jahren keinen Streit miteinander. Die Arab Mesene haben weniger Kameele als die Araber, welche auf der südwestlichen Landesabdachung wohnen, die man gemeinhin alle zusammen mit dem Namen Arab-el-Tor bezeichnet. Die Mesene gehen sich weniger mit Transport-Beförderungen

ab, bleiben mehr in ihrem Landestheile, wo ſie theils als Hirten herumziehen, theils vom Fiſchfang leben, feſten Wohnſitz haben. Ihr Fiſchermahl halten ſie ſehr einfach, ſie zerſpalten nemlich die Fiſche, waſchen ſie in ſalzigem Meerwaſſer und laſſen ſie an der Sonne trocknen, worauf ſolche, ohne irgend eine Zubereitung, roh gegeſſen werden. Die Fiſche fangen ſie mit Lanzen, indem ſie dieſelben auf die Fiſche werfen; ſie hohen zu dieſem Geſchäfte ſtundenlang wie die Fiſchreiher, auf einem einzigen Platze. Auch bedienen ſie ſich eines kleinen Wurfgarnes. Dieſe Fiſcher bereiten ſich ihr Brod aus den Sammenkörnern einer Zeitpflanze, die am Seeſtrande wächſet, und Sam heißt. Die Körner malen ſie zwiſchen runden Steinplatten und das Mehl backen ſie ohne Sauerteig in der Aſche. Viele von dieſen Menſchen haben nie eine andere Speiſe genoſſen, als dieſes Brod, Fiſche, Muſcheln, Butter und Milch, vielleicht mehrmals im Leben Fleiſch und jährlich zur Dattelreife eſſen ſie Datteln. Schiffe oder Kähne haben ſie in den gewöhnlichen Zeiten des Mangels nicht, demnoch wiſſen ſie Perlmuſcheln zu ſammeln, die ſie an die Kaufleute in Suez verkaufen (auch große Schildkröten). Dieſes und der ſeltene Verkauf von getrockneten Fiſchen an die Mönche am Sinai macht ihre einzige Geldeinnahme aus, welche ſie in den Stand ſetzt auf ihre einfache Bekleidung einigen Bedacht zu nehmen.

Die Richter bei Streithändeln unter den Arabern ſind die Schechs; hauptſächlich iſt Schech Saled, der competente Richter für alle Stämme.

Ernſthafte Streithändel fallen nur ſehr ſelten vor; die Urſache liegt wohl darin, daß die Bevölkerung klein iſt und zerſtreut lebt. Raub und Mord an Fremden verübt, iſt keine vom Schech oder Richter Mißfallen findende Handlung, und wird nicht beſtraft, wenn nicht vom Schech ſelbſt mit dem Fremden ein Vertrag abgeſchloſſen war, deſſen Grundlage in der Regel Geſchenke ſind. Als Beſtrafer bei Verbrechen gegen fremde Nicht-Araber tritt gewöhnlich die türkiſche Gewalt auf. Das Land ſteht unter der Oberherrſchaft des Paſcha's von Egypten.

(Die Fortſetzung folgt.)

Sprachbemerkung.

Die Endſylbe lei in den Wörtern »einerlei, vielerlei, mancherlei,« u. ſ. w., war ehemals ein ſehr gebrauchtes Hauptwort, die Lei, d. h. die Art, die Weiſe. So kömmt es oft in Geilers von Kaiſersberg Schriften vor: z. B.: »Die großen ſünd unnd ſolche in denen da ſtot verlichrit (Gefahr) der ſelen, die ſollen ſie eigentlich erkennen lernen unnd die fleiſſig nach yrer Ley enderken.« (Irrig ſchaf, S. 16.) Scherz hat das Wort nicht in ſeinem Glossarium.

Diſtichen.

Zur Beherzigung.

Stör' ich, ihr Herren, euch wohl, ſo ſagt mir's nur frei vor die Stirne,
Aber den Treffer fürwahr ſchändet im Rücken der Pfeil!

Die Gedanken.

Wie vom Bogen der Pfeil, ſo fliegen die deine Gedanken!
— Sey 's drum! aber gezielt', alle nicht treffen in's Ziel.

Die Muſen.

Muſen, wohl mag ich euch nicht in hochfriſirten Perücken,
Aber als Dirnen auch nicht mit der bemalten Wang'.
—r.

Kleine Chronik.

Literatur, Kunſt, Induſtrie, u. ſ. w.

— Göthe's Fauſt iſt vor Kurzem in's Ruſſiſche überſetzt worden.

— Der bekannte franzöſiſche Schriftſteller Saint-Beuve hält in dieſem Augenblicke zu Lauſanne, Vorleſungen über die Literatur von Port-Royal; er beſpricht die Leiſtungen dieſes Inſtituts in theologiſcher, hiſtoriſcher, philoſophiſcher, literariſcher und poetiſcher Hinſicht. Seine klare, warme, vorurtheilsfreie Darſtellung, hat ihm viele eifrige Zuhörer verſammelt.

— Die Herzogin von Sermoneta hat bei Civita-Vechia, zu St. Marinella, in den Ruinen eines prachtvollen Thermengebäudes, den Torſo einer Meleagerſtatue entdeckt, welche zu den Marmorbildern erſten Ranges gehört.

— In Paris ſoll ein großes Concert gegeben werden, deſſen Ertrag zu Gunſten von Mozart's Denkmal in Salzburg, verwendet werden wird.

— Boieldieu's Monument wird in Rouen, ſeiner Vaterſtadt, auf einem Platze der ſeinen Namen trägt, aufgeſtellt werden.

Straßburg, Druck und Verlag von G. L. Schuler.

ERWINIA.

Ein Blatt

zur Belehrung und Unterhaltung.

Nro. 11.

Samstag, den 14. Juli 1838.

An Anastasius Grün. *)

Jetzt von Paris gekommen
Und von der Themse Strand,
Grüßt Dich, Du Mann der Lieder,
Dein deutsches Vaterland!

Es grüßt Dich gleich der Witwe,
Gebeugt und thränenschwer;
Es grüßt Dich gleich der Liebsten,
Glanzangigt, froh und hehr.

Doch, Witwe oder Liebste,
Hegt es dieselbe Treu',
Wie Du dieselbe Treue
Ihm anerzieh'st stets neu.

Es spricht: »Nimm hin die Kränze,
Die Dir entgegen wehn,
Und deinem weisen Haupte
So schön, so kräftig stehn.«

»Wer sie erstritt mit Liedern,
Wer sie bescheiden trägt,
Dem wird zu Immortellen
Der Kranz einst aufgepflegt.«

»Und in die Immortellen,
Im Geist', sag' ich schon jetzt
Zwei Blumen und zwei Blätter,
Von seinem Baum versetzt.«

»Zuerst: die rothe Rose!
Sie ist Dir wohl geneigt,
Seit aus der Liebe Blätter'n
Ein Meer von Rosen steigt.«

»Alsdann: die weiße Rose!
Der mädchenhaft und rein,
Dem wird ihr blasses Strahlen
Erst rechten Glanz verleihn.«

*) Der liederreiche deutsche Dichter trat am 24. Februar 1838, Nachmittags, auf seiner Rückreise von London nach Wien, in Darmstadt ein, von wo er Abends nach Stuttgart weiter reiste. Der Güte und Gefälligkeit des Hrn. Dr. C. Butler, welcher schon viele Jahre mit Anastasius Grün genau befreundet ist, verdankte eine Anzahl Verehrer der sittlichen, freien und vaterländischen Muse Grün's, mehrere Stunden in seiner Gesellschaft zubringen und so zugleich mit seiner ausgezeichneten Persönlichkeit sich bekannter zu machen.

„Das eine Blatt: der Lorbeer,
Grünt an Italia's Strand,
Der Dir viel' Nachtigallen
Auf deinen Schutt gesandt;-

„Auf deinen Schutt, — gleich Trümmern
Von Göttern liegt er da,
Doch auch in Götterträmmern
Ist Dir die Menschheit nah!-

„Umsonst ist nicht der Lorbeer
So lanzenscharf gespitzt!
Du hast schon manchem Unthier
Damit den Bauch geritzt.-

„Du hast der Zukunft Felsen
Kräftig mit angebohrt,
Hast Morgenroth gekochet
Aus Gräbern, tief umkort.-

„Das andre Blatt: das Eichblatt,
Ist, Dir gleich, deutscher Art;
Es hat vergang'ner Zeiten
Gar manchen Traum bewahrt:-

„Vom Max, dem letzten Ritter,
Bis hin zu Albern's Feld,
Drauf Du, spazieren gehend,
Von Helden sangst als Held.-

„Das Eichblatt grünt im Freien,
Im freien Wald erst recht,
Und kräftig schirmt's im Frieden,
Was Lorbeer im Gefecht.-

„Das deutsche, freie Eichblatt,
Dem treu Du warst als Grün,
Es wird auch noch als Grafen
Dir grüne Zweige sprühn!-

„Denn stets um eine Mitte
Biegst Du Dich, kräft'ger Zweig; —
Bald Eiche und bald Lorbeer,
Sey Lied und Glückes reich!- — — —

Gern schreib' ich meinen Namen
An dieses Liedes Rand,
Du bietest dann beim Lesen
Denn Blick darauf gewandt.

Und in dem Kreis der Freunde,
Der Dich umgab im Saal,
Träf' dann vielleicht dein Auge
Mein Auge noch einmal.

Und wo so viele Herzen
Denselben Wunsch umfah'n,
Da muß der einzle Name
In Aller Wunsch vergeh'n.

Darmstadt, den 27. Februar 1838.

Karl Buchner.

Der Blinde und der Taube.

(Schluß.)

Den folgenden Tag eröffnete Hippolyt seinem Vater den Wunsch, die Wunderzeichnung zu studiren. Der Vater machte ihn aufmerksam auf alle Hindernisse, die ihm sein Taubsein bei diesem Studium entgegenstellen werde; allein Hippolyt ließ sich nicht abweisen, und immer wieder auf sein Ansinnen zurückkehrend, versprach er sein Möglichstes zu leisten, damit er durch seinen Eifer das fehlende Organ ersetze.

Hippolyts Vater berieth sich mit seiner Gattin über diesen so wichtigen Gegenstand: Sollen wir, sagte er, seiner entschiedenen Neigung zu diesem Fache Gehör geben, oder uns widersetzen? Er kann sich weder zum praktischen Chirurgen ausbilden, noch die Heilkunde mit Erfolg ausüben ohne Gehör. Ich würde vorziehen, ihn meinem Stande zu widmen, in welchem er nur die Feder als Organ braucht. Er muß sich ausgezeichnete Kenntnisse erwerben, oder alle unsre Opfer sind verloren. „Sie können auch Früchte tragen," versetzte die zärtliche Mutter; „Hippolyt wird seinen Beruf erfüllen, ich habe die glückliche Ahnung davon." Nun denn, erwiederte Herr Bolnais, ich will sie als segensreiche Vorbedeutung annehmen, und ihr vertrauen. Aber wir wollen unserm Hippolyt noch nichts versprechen, bis ich Gewißheit habe, daß wir seine Wünsche erfüllen können.

In dem Sohn einer armen Wittwe, die Alles aufgeopfert hatte für diese Erziehung des einzigen Sohnes, war Herr Bolnais so glücklich einen Dollmetscher zu finden, der seinen Wünschen entsprach. Gleich Hippolyt fühlte dieser Jüngling eine

unverbrüchliche Neigung für die Arzneikunde. Der Arzt und der Wundarzt schienen ihm der Gottheit näher zu stehen; er sah sie als die Wohlthäter der leidenden Menschheit an. Nachdem Hippolyts Vater seinen Charakter, seine bedrängte Lage erforscht, auch seine Kenntnisse geprüft hatte, machte er ihm auf eine zarte Weise den Vorschlag, auf seine Kosten zu studiren und seinem Sohne den ganzen Kursus seiner Studien, theils schriftlich, theils durch das Sprachrohr mitzutheilen. Olivier, dieß war der Name des Jünglings, ging freudig in jede Bedingung ein, denn ihm wurden große Sorgen von der Brust gelöst. Er wurde er nun seiner armen Mutter nicht mehr das geringe Einkommen schmälern; er fühlte sich geschmeichelt durch das Vertrauen eines würdigen Mannes, und dingezogen zu dem Jüngling, der ihn durch sein Unglück, so wie durch die Wahl desselben Berufes, so sehr ansprach. Herr Volnais bewog Olivier ihm sogleich nach Hause zu folgen, weil er ihn an Hippolyts Freude wollte Theil nehmen lassen. — Sie thun sogleich einen Blick in sein Herz; fügte Herr Volnais bei, das zuweilen mit einer harten Schaale umgeben scheint.

Bei der Trösung dieser getroffenen Anstalten hatte auch wirklich eine rührende Scene Statt. Hippolyt warf sich in die Arme seiner guten Eltern, und seine Lippen strömten in Worten und Küssen den heißen Dank des Herzens aus. Dann, Isidors Lehren eingedenk, reichte er den Fremdling mit einer ihm ungewohnten Freundlichkeit an, und versprach ihm seine Pflichten zu erleichtern.

Von diesem Tage an wurden Oliviers Schriften durchstudirt, und bald wagte sich Hippolyt auch in öffentliche Vorlesungen. Da er sich nun gar nicht mehr damit befaßte, andere Gesichter auszuforschen, so richtete er seine ganze Aufmerksamkeit auf die Physionomie des Professors, und es gelang ihm zuweilen einen Theil der Rede darin zu errathen. Was ihm entging, wurde ergänzt durch Oliviers Schnellschreibkunst und sein ungewöhnliches Gedächtniß.

Hippolyt, der durch einen geheimen Impuls vorwärts getrieben wurde, machte auffallende Fortschritte, und sein Gefährte war nicht weniger gewissenhaft als er, in der Erfüllung seiner Pflichten; ja Olivier schien seine Fähigkeiten vervoppelt zu haben, um sie mit Hippolyt zu theilen.

In diesen eifrigen Studien brachten sie die zwei Jahre hin, und Hippolyt konnte nun seine Wissenschaft in Marseille selbst fortsetzen.

Isidor hatte in diesem Zwischenraum oft Stunden durchlebt, in welchen er den Druck der Einsamkeit und der Langweile empfand. Aber er beklagte sich nie darüber, denn er bemerkte mit innerer Zufriedenheit, welch einen günstigen Einfluß dieser neue Wirkungskreis auf seinen Freund ausübte. Hippolyt lernte die Welt aus einem ganz neuen Gesichtspunkte kennen, fast sein Mistrauen und seine Launen sich in einen liebenswürdigen Frohsinn umgewandelt hatten.

Durchdrungen von den Ermahnungen seines Freundes wurde er zuvorkommend, mittheilend, selbst gegen die Studenten; diese schienen ihm alle verwandt; denn, obgleich sie nach wie vor, Neck- und Plaggeister blieben, so zeigten sie doch jetzt große Schonung und ein lebhaftes Interesse für ihren tauben Mitschüler, weil sie dessen Genialität erkannten. Die Väter ihrerseits behandelten ihn mit Achtung, weil sie in ihm ein Vorbild des Fleißes für ihre Söhne sahen; und der Professor, der nun überall für sein mimisches Talent Beifall einärndete, erklärte dagegen, daß er niemals einen so aufmerksamen und wohlgesitteten Zuhörer gehabt habe, als den jungen Volnais. Was fehlte noch um seine aufkeimende Menschenfreundlichkeit zu erhöhen?

Inzwischen war die bestimmte Zeit verflossen, und Herr Volnais war darauf bedacht, die Jünglinge auf eine andere Akademie zu senden.

Sie bereiteten sich daher zur Reise, und die Glieder der beiden Familien vergaßen ihr eigenes Leid, und dachten nur an den armen Isidor. Um ihm das Schmerzliche des Abschiedes zu ersparen, reiste Hippolyt ohne Abschied fort. Er selbst konnte kaum seine Reise-Ungeduld zähmen; sie war nichts weniger als Wirkung von Ausmerksamkeit, aber sein Feuergeist, der Zeit und Raum überschritt, schwebte schon in den Entwürfen und Hoffnungen, die er zum Wiedersehen nährte. Isidor fühlte eine peinliche Leere, denn ihm fehlte sein Führer, sein Leser, sein zweites Ich, das seine Gedanken belauschtete und erhöhte. Auch würde seine liebliche Heiterkeit sich mehr und mehr getrübt haben, wenn nicht die zärtlichen Eltern beschlossen hätten, seine geliebte Schwester aus der Pension zurückzurufen.

Fanny erschien, und bald erkannte sich das ganze Haus ihrer holden Gegenwart. Sie war eines jener anziehenden Wesen, welche Alles was sie umgibt, mit den lachenden Gebilden ihrer Einbildungskraft umgaukeln. Sie hatte ihr vierzehntes Jahr erreicht, und vereinte mit einer sanften, reinen Seele, die Anmuth, die Lieblichkeit und den unbefangenen Frohsinn ihres Alters. Ihr reizendes Gesichtchen trug die zarten Züge des Bruders. Wenn man sie zusammen sah, so konnte man Isidors Gesicht mit Pygmalions Marmorbild, und Fanny, mit seiner beseelten Galathea vergleichen. Sie war auch der Inbegriff des regen Lebens. Ihre ausdrucksvollen Bewegungen bezeichneten die Provenzalin. Ihr Auge strahlte immer von süßer unschuldiger Freude; doch wenn sie es auf Isidor erhob, und

ſeinem Blick nicht begegnete, ſo ſenkten ſich die langen ſchwarzen Wimpern, um die Thränen zu bergen, die ſchweſterliche Theilnahme ihr entlockten. Und, gleich als ob ſich dem bedauernswerthen Bruder dieſelben Gefühle mitgetheilt hätten, beſann ſie ſich ſchnell auf Mittel ihn zu erheitern, und holte dann ihre Laute, die ſie mit der Stimme begleitete. Iſidors Herz hob ſich bei dieſen Zauberklängen. Er konnte nicht müde werden, ſeine Jenny zu hören, und ſie wiederholte ihm ſo gerne dieſelben Arien, bis er zuletzt mit einſtimmte. Seine Stimme war ſo melodiſch, daß Jenny ihrer Seits darüber entzückt wurde. Welch eine glückliche Entdeckung! Sie unternahm nun ihren Bruder im Singen anzuleiten. Sie errieth ſeinen Wunſch auch die Laute zu lernen, und bereitete ſich, ihn zu erfüllen. So ſchwer der Anfang war, ſo erfreute ſich doch die liebenswürdige Lehrerin in einiger Zeit eines unerwarteten Erfolgs, Iſidor hatte Geſchmack und Ohr für Muſik. So war ſie denn gefunden, die ſüße Beſchäftigung, welche die ihm ſo läſtige Muße ausfüllte, welche die Zeit beklagelte, die ihn von ſeinem Hippolyt ſchied.

Dieſer theilte ihm alles Intereſſante ſeines neuen Aufenthaltes mit, und ſeine Briefe waren die erfreulichſten Epiſoden der langen Trennung. Jenny war das Organ dieſes Briefwechſels, welcher für alle drei unendlichen Reiz hatte. Hippolyt erwähnte ſeiner Rückkehr noch nicht gegen Iſidor; aber ſeinem Vater bänderte er ſie an, mit der Bitte, Iſidor nicht davon zu ſprechen.

Von verſchiedenartigen Gemüthsbewegungen erſchüttert, betrat Hippolyt das väterliche Haus. Es koſtete ihm viel, ſeine Stimme zu verſtellen, und dem Herzensfreunde ſich nicht zu nähern; aber es hatte ſeine Gründe. Nun erſt entdeckte er ſeinen und Iſidors Eltern, daß der Wunſch, Iſidors Augen zu öffnen, ihm die Neigung zu den ärztlichen Studien eingeflößt hatte; daß er dieſem Antriebe ſeinen Erfolg bei einigen Augenoperationen zu verdanken habe. »Die Stunde iſt endlich da, fügte er bei, wo meine ſchönſten Träume ſich verwirklichen, oder auf immer ſchwinden ſollen. Die beiden Familien wurden höchſt überraſcht und bewegt durch dieſe Mittheilung, und vereinten mit ihm ihre innigen Gebete und Wünſche. Hippolyt wurde als fremder Augenarzt vorgeſtellt, und Iſidor, durch ein ſympathetiſches Vertrauen geleitet, bereitete ſich ſogleich zur Operation. Hippolyt bebte zurück, ſinkern er das Inſtrument ergriff, von deſſen Leitung das Heil ſeines Freundes abhing; dann aber ſammelte er all' ſeine Geiſteskräfte, und die Vorſehung beſchützte ſein frommes Unternehmen.

Aber erſt nach vier langen Wochen durfte ihm das Reſultat kund werden. Es war an einem milden Frühlingsabend, als die beiden Familien mit Olivier ſich in Iſidors Zimmer vereinten. Alle waren in fieberhafter Spannung, als Hippolyt die Binde löste. Da ſchlug Iſidor die großen blauen Augen empor. Hippolyt faßte ſeines Iſidors erſten Blick auf. Dieſer Blick drang gleich einem Himmelsſtrahl in ſeine Seele. Eine heilige Stille brach ein, welche gehaltreicher, ausdrucksvoller war, als alle Begeiſterung der Worte. Aber als Iſidor in ſtillem Entzücken ſeine Umgebungen betrachtete, als er dann noch weinend in die Arme der Seinigen ſank und Aller Augen von Wonnethränen überſtrömten, da konnte Hippolyt die heftigen Regungen nicht mehr in ſeiner Bruſt verſchließen. Gott der Güte! rief er aus, indem er auf ſeine Knie niederſank, nimm meinen heißen Dank! Dieſe Stunde gibt mir das Vorgefühl der himmliſchen Freuden! — Es iſt mein Hippolyt! ja er iſt's! ertönte Iſidors Stimme, und aus den Armen des Vaters ſtürzt er auf ihn zu, und drückt ihn ſprachlos an ſein Herz; ſein feelenvolles Auge ſpricht den Dank aus, den die Lippe verſagt! Endlich findet er wieder Worte:

Hippolyt! Schutzengel meiner Kindheit! rief er aus, heute hab Du all' deine Wohlthaten gekrönt!

Du haſt mir das Freuden-Paradies des Lebens eröffnet! Ich erblicke die Engel der Güte und Liebe um mich her. Geſegnet ſey der Vater des Lichtes deſſen herrliche Geſchöpfe und Werke ich nun alle ſchauen und preiſen darf! —

Ich bin nicht weniger glücklich, noch weniger dankbar als Du, fiel Hippolyt ein; der Zweck meines Daſeins iſt nun erreicht. — Alle Umſtehenden, auch Olivier, umringten Hippolyt, um ihn mit Segenswünſchen zu überſtrömen; Iſidor der auf's neue ſeinen Vater umarmte, verſicherte ihn, das ſein Bild in ſeinem Andenken ſich erhalten, und beſonders im Traum, ſo milde ihm vorgeſchwebt ſey. Jenny war überglücklich; ihre Fröhlichkeit nahm jedoch einen andern Charakter an; dieſer auf immer unvergeßliche Tag hatte ihren Geſichten eine höhere Deutung gegeben, und ſie war ſeitdem nur um deſto anziehender. Nach einigen Jahren wurde ſie Hippolyts Gattin, und nun war ihr einziges Streben dem Wohlthäter ihres Bruders zu vergelten, ihn vergeſſen zu laſſen, daß ihm alleine ſein Gebrechen geblieben war. Sie widmete ihre Zeit, ihr ganzes Leben dem edeln Mann, der ſeinem Freunde die Jugendjahre ausgefüllt, erheitert, und zuletzt beſeligt hatte. Ihre Ehe war ein Vorbild des häuslichen Glückes, und ihre Liebe erhielt die höchſte Weihe durch gegenſeitige Achtung und Dankbarkeit.

Iſidor widmete ſich nun den ſchönen Wiſſenſchaften; die Liebe dazu hatte ſein Vater längſt in ihm geweckt.

Ein neues Leben war in ihm aufgegangen das ihm mit jeder Stunde neue Reize bot; — und ſein Dankgefühl begeiſterte ihn zu Poeſien, welche die Reinheit und Tiefe ſeiner Seele ausſprachen. Sie hatten den himmliſchen Wohlthäter; ſeinen Sternenhimmel und alle Wunder ſeiner Schöpfung zum Gegen-

stande; dann wieder die Freundschaft, die kindliche und brüderliche Liebe. Er setzte seine Lieder in Musik und sang sie im trauten Familienkreise. Niemals entstand in ihm der Wunsch zu einer Verwählung: sein Herz war ausgefüllt mit so beglückenden Empfindungen, und sein musikalisches und dichterisches Talent fand damit in herrlichem Einklang.

Er schrieb bald eine kleine Abhandlung über den physischen und moralischen Zustand des Blinden und des Tauben. — »Da mein Freund Hippolyt, bemerkte er zum Schlusse, trotz seiner tiefen Taubheit, so glücklich ist, das viele nicht Taube, und alle Blinde ihn beneiden können, so folgere ich, das die Mitgefühle nicht so wohl von dem Mangel des Organes als von einer innern Verstimmung ausgehen. Er hängt zwar weit weniger von seinen Umgebungen ab, als der Blinde, dennoch üben sie den wichtigen Einfluß über ihn aus, das sie oft durch unzartes, liebloses Benehmen, durch unzeitigen Witz, seinem Charakter einen Zug des Mistrauens aufdrücken, der sein inneres und äußeres Leben trübt. O Ihr Glücklichen! die Ihr seht und höret, fühlet Mitleid forder zeigt auch dem Tauben die schöne Aufmerksamkeit und Theilnahme, die Euch für den Blinden befeelt. Wohl regt dieser zuerst die menschliche Rührung an, dem Bedauernswerthen ist Alles versagt, was den Menschen beseligert, erhebt und beglückt, ihm fehlen die Mittel zur Ausbildung der innern Kräfte und zur Selbstständigkeit; er darf nicht wirken, weder im kleinern Kreise noch in dem großen Bereiche der Menschheit; ach! er entbehrt des höchsten Genusses, des Anblicks der herrlichen Schöpfung mit allen Schätzen, die sie in sich schließt. Der Taube hinzegen kann, mit Hilfe der übrigen Sinne, alle seine Begriffe aufklären, beinahe Alles fassen und befolgen, was Erde und Menschen vor ihm ausbreiten, dennoch ist auch er eingeschränkt durch große Entbehrungen; sein Schöpfer hat ihm daher einen Schuldbrief auf seine begünstigtern Brudern ausgestellt, damit sie ihre Vorzüge, ihre Himmelsgaben auf ihn zurückstrahlen.

Möge jeder Hippolyt aufopfernde Eltern, einen Freund oder eine Freundin finden, die Töne der Liebe in seine Seele hauchen, die sein Dasein erheben und beglücken! Heil diesen Edeln! Der Vater des Lebens und der Liebe wird sie segnen, mit seinem himmlischen Lohne!

Luise Schimmer.

Erde und Luft.

—

Ihr sagt, das drauf zu bau'n sich eigne
Nur unsrer Erde fester Grund,
Und scheltet Thor mich, das ich's leugne,
Doch nur die Wahrheit thu' ich kund.

Zeigt mir die Schlösser all', die reichen,
Die Ihr auf dieser Erde schuft,
Ob sie wohl meinen Schlössern gleichen,
Die ich erbaut' in weiter Luft?

Ja, liebe Luft, dich muß ich loben,
Denn in dein unbegrenztes Reich
Hab' ich so manchen Bau erhoben,
Dem keiner wohl planieren gleicht

— Doch auf der Erde starrem Grunde,
Trotz meines Grübelns Tag und Nacht,
Hab' ich es bis auf diese Stunde
Zum kleinsten Hüttchen nicht gebracht!

J. Otte.

Bruchstücke

aus Wilhelm Schimper's Reiseberichten aus Asien und Afrika,

mitgetheilt von

W. Ph. Schimper.

—

(Fortsetzung.)

—

Unter den Arabern selbst fallen nur höchst selten, fast nie, Diebstähle und Mordthaten vor; geschieht aber ein Mord, so ist dieser Fall höchst gefährlich und störend für die ganze Bevölkerung, weil die Rache, wenn der Mörder entflieht, auf dessen Bruder übergeht, welche von den Hinterlassenen des Ermordeten ermordet wird, wenn nicht, was auch Gebrauch ist, Versöhnung durch Erlegung eines Blutgeldes statt hat, das die Verwandten des Geschlachteten bieten. Diese Gebräuche hat, so viel ich mich erinnere, Michaelis in seiner Abhandlung über das mosaische Recht ganz richtig dargestellt. Diebe aber werden vom Stamm gewiesen und müssen in ein entferntes

Land ziehen, ſie müſſen nauern, d. h. ſich flüchten, unſtet und unſicher als fremd bei andern Volksſtämmen ſich aufhalten, daher der Name »Nauer« für Zigeuner, welche aus dem glücklichen Arabien abſtammen, ſich bei Streithändeln geflüchtet haben ſollen, ausgewieſen worden ſind. Bei Verwundungen findet ähnliche Verſöhnungsart ſtatt, wie bei Mordthaten. Bei ernſten Streitſachen, welche größere Stämme in Conflict bringen und ein ganzes Land beunruhigen, ſollen die Araber des felſigten Arabiens, wie auch Anderе, ja alle Araber insgeſammt, ſelbſt jene in der Barbarei, Marocco, Algier u. ſ. w. im geeigneten Falle eine Deputation der beiden Streitparteien mit Geſchenken an den Schech in Muhhle ſenden und von ihm Entſcheidung annehmen, welche in Rückſicht auf die ärmſten Gebräuche des arabiſchen Volkes in Vereinbarung mit dem Koran gegeben wird. Muhhle iſt ein ſehr kleiner, ganz unbedeutender Ort auf der arabiſchen Küſte (Hedſchas) des rothen Meeres, gegenüber dem Ras Mahomed, unfern von Midian.

Was den Charakter der Araber im felſigten Arabien betrifft, muß ich meine Erfahrung als etwas Bezeichnendes darſtellen. Ich fand nämlich in einem manchfaltigen Verkehr mit dieſen Leuten eigentlich nicht einen Mann von Wort und wahrhaftiger Redlichkeit obſchon ſie weit, ja unvergleichlich weit beſſer ſind, als die ganz in Schlechtigkeit verſunkenen Araber in Hedſchas. Vielleicht ſind ſelbſt dieſe Sinai-Araber die beſten von all den auf der Erde verbreiteten Arabern; ſie haben ſehr viel Empfehlendes in ihrem Aeußern, ein ſchönes Ausſehen, große Dienſtbereitwilligkeit und viele höfliche und angenehme Manieren, und verbinden damit eine freimüthige Offenheit. Aber das Geld iſt eine unwiderſtehliche Verführung für ſie. Sie lügen um daſſelbe zu gewinnen mit einer ſo ehrlichen und aufrichtigen Miene, daß dadurch Jeder betrogen wird und alle Menſchenkenntniß ſcheitert. Zugleich lügen ſie ſo äußerſt ſchlau, und wiſſen ihre Lügen ſo feſt mit wahrhaftigen Umſtänden zu verknüpfen daß ihnen nur ſehr ſchwer auf die Spur zu kommen iſt. Ich habe auch nicht einmal mit dieſen Leuten einen Accord abgeſchloſſen, der im ſtrengſten Sinne ſtrict wäre gehalten worden.

So wortlos ſie aber gegen Fremde ſind (und fremd ſind ihnen alle Nicht-Araber, alle andern Völker der Erde und ſelbſt einigermaßen andere Araber nach den Stämmen grabweiſe) ſo ſtrict halten ſie ihre Verträge unter ſich.

Alle Araber im felſigten Arabien ſind arm, und es gibt ſogar Einzelne unter ihnen, welche blos von Milch und Dattеln leben, und kein Brod zu eſſen haben. — Getreide wird aus Egypten eingeführt, woher es die Kameelführenden Araber bringen. — Ihre Kleidung iſt ſehr einfach, ſie tragen ein langes weißes Hemd, binden einen ledernen Gürtel um den Leib, der zur Befeſtigung eines breiten ſäbelartigen Meſſers dient. Den Kopf bedecken ſie mit einem weißen, baumwollenen oder — Wohlhabendere — mit einem grünen, roth- und gelb geſtreiften ſeidenen Tuch; um die Schultеr hängt, gleich dem Säbel-Bandelier der europäiſchen Soldaten, ein geflochtenes Band von Leder, woran Patronen, ein Täſchchen mit Feuerzeug und eine kleine Feuerzange. — Die Patronen ſind in hölzernen Cayſeln (Röhrſtöcken) welche, eine nach der andern, der Länge nach auf dem Lederband befeſtigt ſind; (ſie haben Luntenflinten). Die Füße ſind mit Sandalen bekleidet. — Die Frauen tragen ein großes dunkelblaues Baumwolltuch, das vom Kopfſcheitel an, bis an die Füße den ganzen Körper deckt. Das Geſicht iſt ebenfalls mit Ausnahme der Augen und der Augenbrauen mit einem beſondern Tüchlein von gleicher Farbe verdeckt. — Muſik iſt in einem niedern Grade cultivirt; ſie haben Tambourinen, Rababa d. i. eine Art Geige und kleine Flötpfeifen aus Rohr, an denen viele ſeidene Schnüre und kleine Geldmünzen hängen. Geſang und Händeklatſchen begleiten dieſe Inſtrumente.

5.

Das Moſesfeſt.

Am Fuße des Sinai, nicht weit vom Kloſter, am Rande der kleinen Ebene, iſt eine arabiſche Capelle, woſelbſt ſich alljährlich die Araber von Tor, zu einem Opferfeſt vereinigen; ſie ſchlachten ein Kameel und beſprengen das Innere dieſer Capelle mit Blut, beſuchen auch den Sinai und opfern dort in ihrer Capelle ebenfalls. Es iſt das Moſesfeſt. — Wenn ſich an dieſem Feſttage die Araberfamilien in der Ebene am Sinai verſammelt haben, ſo halten die Männer zuerſt ein Wettrennen auf Dromedaren. Sodann wird das Opferkameel geſchlachtet, indem man dem auf der Erde in gewöhnlicher Stellung liegenden Thiere den Kopf nach hinten hält, wodurch die Vorderſeite des Halſes vorbeugt. Die Verſammlung ſtimmt ein feierliches Gebet an, und der Schech ſchneidet nun mit ſeinem Säbelmeſſer die Gurgel entzwei, indem zugleich andere in Gefäßen das auslaufende Blut auffangen. — Die älteſten Araber begeben ſich in die Opfercapelle, wo ſie das Blut dem Herrn und dem Andenken Moſes darbringen. — Das Kameelfleiſch wird gekocht und mit den Händen gegeſſen. Hier aß ich zum erſtenmal Kameelfleiſch, deſſen Geſchmack ich dem eines harten Ochſenfleiſches gleichhalte.

Der ſchon oben genannte Araber Haſſan Abu Alad, Schech Muſa und meine arabiſchen Kameelführer hatten mich zu dieſem

Feste eingeladen, und mich sehr freundlich bewirthet. Man trank Kaffee und rauchte bis es Nacht war.

Zwei Stunden nach Sonnenuntergang, bei der reinsten und sternhellsten Nacht, fand nun die eigentliche Lustbarkeit des Festes in einer so ernsten und feierlichen, zugleich so still erfreuenden Art statt, daß der wundervolle Eindruck davon, schwer sich selbst vorgestellt, viel weniger schriftlich hier ausgesprochen werden kann. — Die Araber, Männer und Weiber, treten gruppenweise zusammen, abwechselnd ein Mann und ein Weib, in einem Gliede auf; jede Gruppe besonders, da und dort eine, vertheilt sich in die Nähe. — Die Mitte eines solchen Gliedes stimmt einen Gesang, begleitet mit Händeklatschen an, und die streng verhüllten Frauen in dunklen Gewande tanzen in einem Bogen von den beiden Glied-Enden äusserst schön, wie Grazien hervor, ohne besondere Kunst, sehr natürlich, in einer Manier, die der des Contretanzes ähnlich, aber sittlicher und etwas ernster, weniger possenhaft; sie tanzen vor und rückwärts ihrem Platze entgegen und entlang, und bücken sich öfters dabei auf und nieder. Immer sind zwei Tänzerinnen ausserhalb des Gliedes. — Der Eindruck, den diese Scene macht, ist höchst eigenthümlich. Man denke sich die öde Wüste, den Schauplatz unter freiem Himmel, Nacht, Sternenhelle; schwarzvermummte Frauengestalten, höchst reizend in natürlicher Stellung, ohne Zwang, ohne Gemeinheit und Sitten-Verletzung; — den eigenthümlichen, monotonen, arabischen Gesang, Frauen- und Männergesang, wechselnd und auch momentanweise miteinander vermischt, Händeklatschen und Auf- und Niederbücken der Verstärkung und dem Tact des Gesanges angemessen. — Alles dieses ist so eigen, daß man sich in eine Nacht stiller Freude in einer andern Welt versetzt glaubt. — Am folgenden Tage begibt sich die gesammte Araberschaft auf den Gipfel des Sinai, wo einige Schaafe geschlachtet werden. — Die Arab Mesene feiern diesen Festtag ebenfalls aber nicht am Sinai selbst, sondern in ihrem Landestheile.

(Der Schluß der ersten Abtheilung folgt.)

J. G. Kastner.

(Schluß.)

In Paris sollte dem neuen Ankömmlinge ein ungewohntes Leben aufgehen. Er war nun endlich dort, wohin er sich schon so lange gesehnt hatte, als wie nach dem Ziele wo seine lebhaftesten Wünsche allein verwirklicht werden konnten. Er sieht nun und hört, und hört wiederum, und bewundert, und entgeht es ihm auch nicht, was zu thun übrig bleibt, und was seinen Zweck allein zu befördern im Stande wäre: Fleiß, Anstrengung, Ausdauer. Kaum hatte Herr Kastner sich in der Hauptstadt umgesehen, als er sich sobald auch an den Meister Reicha erinnerte, dessen Werke der junge Künstler schon früher studirt hatte. Reicha empfängt den bescheidenen Fremdling mit Freundlichkeit, und bald beweist sich Herr Kastner unter der Zahl der Schüler des ausgezeichneten Musiktheoretikers. Es dauert nicht lange an, Herr Kastner hatte sich die ganze Zuneigung seines Lehrers erworben, und als den schüchterne Schüler seinem von seinen bereits verfertigten Ouvertüren-partitionen sprach, so war Reicha nicht nur damit befriedigt, dieselben für sich allein durchzusehen, er regte im Gegentheil den Strassburger Componisten an, die gründlichen Kunsterzeugnisse bewährten Kunstrichters der Hauptstadt vorzulegen. Herr Kastner nimmt also bald seine Partitionen unter den Arm, und zagend und bebend besucht er die Meister Meyerbeer, Rossini, Cherubini, Berton, Halevy, Auber, Paer, ꝛc., die, verwundert über die, in so jungem Alter verfertigten Werke, Hrn. Kastner die wohlwollendste und herzlichste Aufmunterung ertheilten.

Er arbeitete nun mit rastlosem Fleiße; bewegte er sich ja doch eigentlich in seiner Lieblingssphäre; hier war ihm keine Arbeit zu groß, keine Schwierigkeit zu unüberwindlich, kein Ermatten unerhaben. Als Probe seiner ununterbrochenen Thätigkeit schickte er, zu Anfang des Jahrs 1836, an den Municipalrath von Strassburg eine Hymne, welche er in Paris verfertigt hatte und welcher, mit sechs Cornetten von großen Meistern, die durchgängig das günstigste Urtheil über Herrn Kastner aussprachen, auch ein Brief von Reicha an den Maire gerichtet, beigelegt war, worin wir folgenden Satz lesen: *Je considère le jeune Kastner comme un de mes meilleurs élèves.*

Reicha hatte Herrn Kastner nicht umsonst lieb gewonnen, der eifrige Schüler entsprach in ungetheiltem Maße den Erwartungen des Lehrers, und wenn allmählig aus dem jungen Künstlergeiste ein Funken nach dem andern hervorglänzte, so waren es nur solche, welche der Lehrer geahnt, und deren Erscheinen er auf eine unzweifelhafte Weise vorhergesagt hatte. Und darum, und weil Reicha es wohl wußte, daß dem kunstigen Componisten die Theorie der Musik in ihrer ganzen Ausdehnung und Mannichfaltigkeit durch und durch bekannt seyn müsse, rieth er seinem jungen Freunde dringend, sich vor Allem hauptsächlich in der Theorie der Musik auszubilden.

Herr Kastner machte sich unverzüglich an's Werk — er liest und forscht, und prüfet — aus dem Lernenden geht der Lehrer hervor; Herr Kastner continuirt das Resultat seiner Studien

mit eigenen Ansichten, als so bald ein Werk geendet, welches folgenden Titel führt: Traité général d'instrumentation, comprenant les propriétés et l'usage de chaque instrument, précédé d'un résumé sur les voix, und wodurch es in der Künstlerwelt Bürgerrecht erlangen sollte.

Reich hatte seinem Schüler und Freunde eine Vorrede zum obengenannten Werke versprochen, als er unerwartet schnell durch den Tod (28. Mai 1836) an seinem Vorhaben gehindert wurde.

Am vierten Manne hatte Herr Kastner eine zuverlässliche Stütze verloren; aber er sollte nicht lange allein bleiben, denn bald sehen wir Herrn Panseron, ohne ihm den verstorbenen Lehrer zu ersetzen, liebreich Herrn Kastner entgegen kommen. Auf Anrathen dieses wohlwollenden Freundes läßt Herr Kastner seine Schrift durch den Minister des Innern, vom Institut der schönen Künste vorlegen, welches in seinem Berichte vom 30. Julius 1836, dem Werke nicht nur seine völlige Beifallsbezeugung ertheilte, sondern dasselbe auch zum Unterrichte der classe de composition du Conservatoire royal de musique bestimmen ließ.

Herr Kastner, der bis jetzt in der Kunstwelt noch nicht sehr bekannt war, wurde nun auf einmal aus seinem Dunkel hervorgehoben. Die Mitglieder des Ausschusses, welche Herrn Kastners Arbeit geprüft hatten, erinnerten sich mit Wohlgefallen des angesehenen Componisten, und bald fanden wir unsern Landsmann unter den Schülern des Herrn Berton (professeur de haute composition au Conservatoire), der von jetzt an und nach Ansicht des ersten Werks, wie ein väterlicher Freund den jungen Künstler zu sich hinzieht, und ihm, wie die übrigen Kunstrichter, ungetheilten Beifall zollt.

Durch die so eben erwähnten Aufmunterungen ermuthigt und angeregt, schreibt Herr Kastner ein zweites Werk: Traité de l'instrumentation musicale, considérés sous les rapports poétiques et philosophiques de l'art, welches gleich wie jenes erste, durch die Approbation der königlichen Akademie der schönen Künste des Instituts, sanctionnirt, als Lehrbuch des Conservatoriums angenommen wurde. In einem zweiten Bericht, vom 11. März 1837, welcher der Akademie der schönsten Künde von der Musikfection, über Herrn Kastners Arbeit gemacht wurde, lesen wir am Schlusse folgende Worte: Nous pensons donc, que, par ces deux ouvrages, M. Kastner s'est placé avec avantage au rang de nos meilleurs auteurs didactiques en ce genre, et que l'Académie serait une chose juste, en daignant accorder son honorable approbation à notre rapport.

Signé à la minute: *Cherubini*, *Lesueur*, *Auber*, *Paer*, *Halévy*, *Berton*, rapporteur.

Die beiden so eben genannten Werke hatte Herr Kastner in der Musikerik geschrieben, welche er sich neben dem zu seinem Lebensunterhalte unumgänglich nothwendigen Unterrichtsstunden zu übrigen konnte.

Hatte er sich auf der einen Seite schon den Beifall und die Achtung der Akademie erworben, so sollte auf der andern sein arbeitender Fleiß, seine rastlose Thätigkeit nicht weniger unbelohnt bleiben. Durch eine glückliche Wendung seines Lebensschicksals, setzt sich Herr Kastner bald nicht mehr genöthigt nach Unterrichtsbilletten zu haschen, und es kann dahin auf die Unterstützung verzichten, welche der Municipalrath von Straßburg ihm zugesagt hatte. Mußte man Herr Kastner früher die dürftige Zeit, welche ihm des Tages übrig blieb mit oft allzulangen Nachtwachen verbinden, um seine Pläne zu verwirklichen und um seine Ideen in's Leben zu rufen, so konnte er jetzt ungehinderter und zwangloser sich der Kunst hingeben, welche er bisher mit so vieler Liebe gepegt hatte.

Bald sehen wir auch wieder ein neues Werk, eine Grammaire musicale erscheinen, welche in einem dritten Bericht vom 25. November 1837 durch die königliche Akademie approbirt, gleich wie die beiden andern, als Lehrbuch im Conservatorium aufgenommen wurde.

Nach diesem letzten Werke gab Herr Kastner sechs Elementarschulen für Gesang, Piano, Geige, Flöte, Flageolet und cornet à pistons heraus, die sich einer schnellen nach allen Richtungen gehenden Verbreitung erfreuen. Außer diesen angeführten Arbeiten dürfen wir folgende kleinen Musikstücke nicht vergessen, die mehr oder weniger bekannt, hier einer Erwähnung bedürfen; Herr Kastner componirte Walzer, Märsche, Galloparden, Romanzen, Variationen für verschiedene Instrumente, Cantaten, Hymnen, Fugen, u. s. w.

Als fruchtbarer Schriftsteller ist Herr Kastner seit zwei Jahren Mitarbeiter an der Revue und Gazette musicale und Correspondent mehrerer anderer Blätter. — Dies ist der kurze Überblick über das Leben und die Leistungen eines jungen Mannes der kaum 28 Jahre zählt, und der als Theoretiker jetzt schon eine so bedeutende Stellung einnimmt, wie sie wohl kein Eläßer in gleichem Fache je eingenommen hat. Des sind wir stolz und schauen voll Freude auf unsern einfachen Landes- und Stadtgenossen, und wünschen ihm auch künftighin viel Glück und fröhliches Gedeihen in der betretenen Laufbahn.

J. Braun.

Straßburg, Druck und Verlag von G. L. Schuler.

ERWINIA.

Ein Blatt

zur Belehrung und Unterhaltung.

Nro. 12.

Samstag, den 21. Juli 1838.

Hohe Sendung.

Göttliches senkt sich zur Erde,
Liebend ziehet sie es groß;
Doch es ruht mit Klaggebärde
Weinend in der Mutter Schooß.
Mag sie noch so Vieles geben,
Fremd noch fühlet es sich hier,
Und es fehlt dem Götterleben
Dornenloser Rosen Zier.

Aus dem Dunkel seh' ich ragen
Einen Berg auf Kreta's Flur.
Kinderweinen, Kinderklagen
Leise schallt's durch die Natur.
Höchster Gott, als hilflos Wesen,
Ruht er in der Grotte da.
Kann er irdisch auch genesen,
Ist ihm Nahrung, Pflege nah?

Leise, leise! Bienen bringen
Für das Kind den Honig her;
Tauben regen ihre Schwingen,
Tragen Speise über's Meer.

Auch die Ziege tränkt den Knaben.
Göttliches näher ird'scher Trank.
Für die Pflege soll sie haben
Reichen Lohn und hohen Dank.

Seh'n wir nicht aus Himmelsfernen
Noch das Bild der Pflegerin?
Lächelt sie nicht aus den Sternen,
Bringt ihr Horn uns nicht Gewinn?
Wer den Göttern hier zu dienen
Freudig seine Kräfte weiht,
Wird sich ringen auf zu ihnen
Aus des Staubes Niedrigkeit.

Göttliches senkt sich zur Erde,
Nachzieh'n will es unerkannt,
Aus der irdischen Beschwerde,
Was ihm geistig ist verwandt.
Nicht verschmäht es, sich zu kleiden
In die rauhe Erdentracht,
Hat es nur nach kurzen Leiden
Seine Sendung schön vollbracht.

Wilhelm Kilzer.

Schloß Hainfeld.

Gegen Ende April 1834, an einem herrlichen Morgen, beim schönsten Sonnenscheine verließ ich Rom um nach Neapel zu ziehen. Meine Frau und meine Kinder begleiteten mich, in dieser Betrübniß über meine zerrütteten Gesundheit. Die moralische Schwäche des römischen Clima's, seine tödtende Berührung, seine unglückseligen Reize, hatten meinen Geist ermattet, meine Sinne niedergedrückt. Meine gleichgiltig gewordene Beobachtung sah die entlosen Trümmer des alten Roms, die Wunderwerke seines Vaticans, seinen Wald von Kirchen, seine prachtvollen Paläste, selbst sein nationalstes Gesindel, nur noch mit kaltem Auge an. Immer mehr und mehr schwächte sich die Theilnahme für alle diese Gegenstände: ein rheumatischer Anfall vollendete unser Elend und mein trefflicher Arzt, der Doctor Olmo hatte für mich nur noch ein Hülfsmittel, eine Antwort: Reisen Sie eine Luftveränderung.

Wie wohl ging eine Besserung der Lebhaftigkeit. Nach einer schnellen und vollständigen Umwandlung in C...ung. So lange ich noch in der unmittelbaren Nähe Roms verweilte, stürzte sich der Dämon auf seine Beute los. Da half weder die Harmonie der Farben, noch die betäubende Sonnenhitze, noch die bewegte Luft, noch der Himmel seines Blau, meine müde, düstere Stimmung brachte die Herrlichkeiten des Landes Lügen. Erst als mein Wagen den vulkanischen und in tiefem Absange sich hinwindenden Rücken des alten Albanerberges erklimmte, fing ich an wieder aufzuleben. Hundert Schritte oberhalb Sankt Peter, verließ mich die Last die mich bisher gedrückt; ich athmete endlich; die Lebensflamme erwachte in mir, und das Spiel des Lustzuges der sie auftrugt und belebt, ward lebendiger und frischer.

Nun war ich wieder in's Leben zurückgetreten, mit Wonne stannte ich das Blau des Himmels an, die scharfgezeichneten Schatten, die starken Lichter der Landschaft. Es war eine Wiedergeburt. Oft streckte ich meine Arme zum Wagen hinaus und suchte mit dem Wirbelwinde wieder Kraft, Frische und Gesundheit einzuathmen. Hundert Schritte über der Wasserfläche der Tiber gewann ich vollkommen den Appetit, fühlte ich mich vollkommen glücklich. Ja ich ward in dem Maaße glücklich und lustig, daß ich mich, ohne den leichten Zwang meines Gliederschmerzes, aus dem Wagen gestürzt hätte, um eine Mahlzeit zu beleben.

Wir sind in Albano. Da wir im entferntern treffen, mußten wir uns zwei Stunden hier aufhalten. Aus unsern Fenstern erblickten wir das weite Meer, das ewige Mittelmeer, das so einige Ufer, so großen Erinnerungen. Zwischen uns und dem Strande befindet sich Raum von zehn bis zwölf englischen Meilen einem Gürtel von sanftgrünen Gebirgen; die einzeln stehenden weißen Hütten erscheinen uns im Sonnenlichte wie glänzende Punkte. Der Charakter der Landschaft war kraftvoller und reicher, je mehr er sich dem vulkanischen Boden näherte; die seltsam gezeichneten Lavaschichten, die durch Erdbeben abgerissenen, abgewälzten Felsen sind mit Gärten, Villen, Olivenpflanzungen, schönen Weinstöcken bekleidet und entfalten die ganze Pracht eines italienischen Frühlings. Die bewegliche Masse eines dürren Grüns tüftet sich von Zeit zu Zeit und läßt die charakteristischen Trümmer der alten Denkmale zwischen sich durchblicken: Triumphbögen und wohl erhaltene Thürme; aufeinander geschichtete Ziegeln; Marmorblöcke, die auch von Menschen behauen worden und die uns die Natur selbst vollendet; links, gegen Süd-Ost, erblicken die Insel Ponza wie ein schwarzer Punkt. Man behauptet selbst, daß man bei ganz heiter hell die Insel Zschia mit bloßem Auge erblicken könne.

Mit Entzücken verweilten wir in dieser herrlichen Natur, deren Zauber nichts zu vergleichen ist. Bald jedoch mußten wir uns zur Weiterreise entschließen. Unsere Reisewerke, welche entweder Resultate besaßen oder versuchten, gegen unsere Aufmerksamkeit auf sich. In einem derselben befand sich eine reizende Dame, deren Liebenswürdigkeit uns bekannt war; sie heißt Fürstin Rzewuska, wenn ihr das aussprechen könnt. Sie kam von Neapel zurück, wohin wir uns wandten.

»Ah, sagte sie, sobald sie uns erblickte, das ist doch der sonderbarste Zufall! ich habe interessante Briefe für Sie und wußte Sie nirgends zu finden. Ohne dieses Zusammentreffen wären die Briefe ihrer Correspondentin (es ist eine Correspondentin!) wieder mit mir nach Polen gegangen, oder einmal mit meinem Gepäcke begraben worden. Das Päckchen, das Ihnen bestimmt ist, kommt von der Gräfin Purgstall, einer liebenswürdigen Dame, deren reifes Alter der Abgeschiedenheit ziemlich entgegen eilt, und die, nachdem sie einen ehrenvollen Officier geheirathet, sich im Schlosse Hainfeld, in Steiermark, niedergelassen hat. Ich habe den heimlichen Auftrag, Sie zum Besuche in der alten Burg, die sie bewohnt, einzuladen. Ich vermag es Ihnen kaum zu schildern, wie großen Antheil sie an Ihnen, an ihrer Familie und besonders an ihrem Vater nimmt; sie hat mich oft gefragt, ob Sie wirklich ein Sohn desselben seyen.«

Wir kam der Vorschlag gelegen und angenehm. Wir reisten ja ohne irgend einen andern Zweck, als denjenigen eben zu reisen, ohne Verbindung, ohne Plan, ohne unser bestimmte

Anordnungen getroffen zu haben. Und so hatten wir doch einmal eine Richtung, ein Ziel vor uns. Der Aufenthalt in einem alten steiermärkischen Schlosse ist für einen englischen Weltumsegler nichts Alltägliches oder Gewöhnliches. Ich störte der Gräfin, die, beiläufig gesagt, die Schwester des Herrn Dugald-Stewart ist, und die alle sehr enge mit Schottland verbunden ist. Dies war übrigens der einzige Umstand, den ich von ihr wußte; es däuchte mich wohl, ich hätte schon früher in meiner Familie von ihr, als von einer originellen, geistreichen Dame reden hören, die einen deutschen Grafen geheirathet hatte, allein ich war weit entfernt, die Sonderbarkeiten ihres Charakters und die interessanten Manier ihres Lebens zu ahnen. Bald aber ließ mich ein Lichtschimmer in diese ungewöhnliche Sphäre hineinblicken, als ich Schlag auf Schlag zwei von ihr unterschriebene Briefe erhielt, voraus ich hier einige Bruchstücke mittheilen will. Der erste, welcher viel unbedeutender ist als der zweite, war bestimmt diesen, den ich unter meiner Correspondenz verloren gegangen glaubte, zu ersetzen. Sie enthalten interessante Thatsachen für den Beobachter und den Aufenthalt; der Philosoph wird darin das Gepräge eines originellen Charakters finden, dessen urkundliche Kraft die Welt nicht zu verwischen vermochte.

Graz, [illegible].

„Es thut, mein lieber Herr, erhalte ich Ihren, den 21. April von Albano aus geschriebenen Brief. Eine angenehme Erwartung ist für mich etwas so Neues und Fremdartiges, daß ich ganz irre, wenn ich Ihnen gestehe, daß ich Ihren Besuch mit demjenigen von Madame Hall, als eine große Gunst betrachte. Ihre lieben Kinder bedürfen gewiß auch der Ruhe: mein Schloß Hainfeld möge ihnen solche gewähren. Mein Haus ist groß: wir haben neunundzwanzig Zimmer auf dem Erdgeschoß, die noch nach dem Geschmacke des vorigen Jahrhunderts möblirt sind; gute Luft, herrliches Wasser, ein wohlangebautes Land, das so mannigfaltig ist, daß es Ihnen gefallen muß. Ich verspreche Ihnen keine Vergnügungen. Ihre Wirthin ist Mutter, ein bürger, unterhaltender Ton, vom Lebensbaume losgerissen. Wenn aber die herzlichste Aufnahme die Einsamkeit erträglich machen kann, so werden Sie diese Aufnahme bei uns finden. Wir sind nur drei Stunden von Ungarn, einem noch sehr wenig bekannten Lande entfernt. Meine Gränznachbarn werden Sie gut aufnehmen, und Sie werden hier ein von dem übrigen Europa ganz verschiedenes Geschlecht finden.

Reisen Sie durch Steiermark um nach Deutschland zu gehen, Sie haben einen trefflichen Weg, das versichere ich Sie, der in jeder Hinsicht demjenigen durch Tyrol vorzuziehen ist. Durch einen Zufall sind die ersten englischen Reisenden aus Italien gekommen; alle ihre Gefährten haben seitdem Ihren Zug nach der nämlichen Richtung eingeschlagen, insbesondere, wie ein Bienenschwarm. Grätz wirgt Jedermann weiß auf, außer Ihnen. Unsere Berge weichen denen Tyrols nicht an Mannchen. Der Weg den ich Ihnen angebe, bietet Ihnen auch einen Vortheil dar, den Sie wichtigen werden, ich bin es gewiß, demjenigen die Bekanntschaft des Erzherzogs Johann zu machen, der als einfacher Bürger in seinen Lieblingswerken lebt. Die Anmuth seines Wesens, seine ausgebreiteten Kenntnisse, seine praktischen Erfahrungen werden Sie in Erstaunen setzen. Als Mensch hat er wenige seines Gleichen, als Fürst ist er eine Wundererscheinung.

Von meinem ersten Vaterlande mage ich nicht Ihnen zu sprechen. Die Abwesenheit ist ein grausamer Schmerz, der uns aus dem Andenken unsere Freunde weist. Wenn Sie aber so ganz hier, mich zu besuchen, so wird ihre wohlthätige Hand eine Thr des Schlosses öffnen und meinem gierigen Blicke vergönnen nach jenen aus, so entfernten, aber ewig theuren Gegenständen zu dringen!

Ist Ihnen mein erster Brief weil zugekommen? Ich weiß es nicht. Ich hatte eine umständige Adresse darauf gesetzt: alle meine Begriffe wirren sich durcheinander, wenn ich der grausamen Krankheit verfalle, die meine Nerven schwach zerreißt; die Aerzte heißen sie schmerzhafte Zeiten zu nennen. Ich hat Sie einzig zu kommen. Ich wiederhole Ihnen diese Bitte. Bringen Sie nicht nur ihre Familie, sondern alle Freunde mit die Sie begleiten können, es fehlt uns nicht an Platz. Sie werden ein gutes, sehr gesundes Land finden; Menschen, die eben so freilig und gebersam wie ihre Ochsen sind; wenig Nachbarn, ausgenommen in Ungarn, einem wenig bekannten Land, das aber eine größere Beachtung verdient. Steiermark ist den Engländern gleichfalls unbekannt, sie besitzen hartnäckig darauf, es nicht zu besuchen. Wenn ich auch nicht mit Gegebne behaupten will, daß das Gebäude eines Engländers antwerpiger Weise aus seinen Vorurtheilen und seiner Unkenntniß besteht, so hat jener doch Recht, wenn er von dem Wege spricht den er von Italien nach Deutschland nimmt.

Unsere Straßen sind nicht schlecht. Der Eilwagen geht in fünfundfünfzig Stunden von Triest nach Grätz, und in fünfundzwanzig von Grätz nach Wien. In Oktreich wandelt Mensch und Vieh langsamen Schrittes, da müssen unsre Wege gut bleiben.

Ich möchte ihre Neugierde gerne mage machen, und weil Ihnen Alles sagen, was Sie für Steiermark gewinnen kann.

Unser Eigenthum wird durch Gesetze geschützt, die von denjenigen anderer Nationen durchaus verschieden sind. Sie haben ja die Verfassung der vereinigten Staaten gelesen, und da muß Sie die wichtige ansiehen. Das Land ist in Kreise getheilt. Mein Kreis begreift 4,000 Seelen; mein Amtmann ist zugleich Taxenheber, besorgt die Conscription, die Polizei, das Criminalgericht erster Instanz, und besichtigt die Güter der Minderjährigen. Er muß seine Rechnungsbücher gemacht und seine Prüfungen bestanden haben. Ich besitze seine Schreiben, aber wie man dies nennt, seine Kanzlei. Zeigen Sie mir eine Verwaltung, die weniger kostet als diese. Er nimmt meine Grundzinse ein, aber wie man dies nennt, das Dominicale, und verwaltet meine Güter, die wir bald selbst bebauen, und zwar ohne Pächter, wie in Schottland. Gestern haben wir unser erstes Heu eingebracht; wenn Sie mir zwei Pferden reiten, so ist ihre Nahrung ganz bereit. Auch der Korn- und Weizenernte sind wir Vorbringen, der selbst unter dem Schnee keimt; es ist die Nahrung unserer Bergmenschen, wie auch das Haferstroh für der schottischen Bauern war. Allein wir haben keine Armen, merkt's Euch wohl, Ihr Herren Engländer! Das Volk ist im Ganzen gesetzlich und gut; der Bund die Kriege zu Grunde gerichtete Adel lebt von seinen Erbrenten. Um sich bereichern zu dürfen, muß man beweisen können, daß man eine Frau und Kinder ernähren könne. Dies Gesetz, das der Prinzessin Eboli und das, welches von jedem Offizier, der sich heirathen will, die Hinterlegung einer gewissen Versorgungssumme fordert, stellen dem Wachsthume der Bevölkerung drei mächtige Dämme entgegen, die unsern Reichthum und Frieden Matrosen vor Bewunderung aufhorchen machen würden. Das Resultat dieser schönen Gesetze ist das gänzliche Unbekanntsein des Volkes. Vergebens versucht man es ihr durch nahes bewirkende religiöse Gaukelspiele entgegen zu stürzen. In meiner nächsten Pfarrei haben wir am letzten Tage des großen Jubiläums, seltenausdehnung Jungfrauen sich dem Altare nahen, die seelichen Stimmen umwanden weiße Reifen, der Gürtel war, als Symbol der vollkommensten Reinheit, mit weißen Blumenkränzen geschmückt. Acht Monate nachher sechzehn vierundzwanzig dieser Jungfrauen, der Zucht ihrer liebe die Mutterbrust. Jene Natur ist keine Staatsverwalterin.

Wollen Sie noch andere Beweisgründe um ihre Theilnahme und Neugierde zu zeigen? Wir haben in unserer Nähe einen Arzt, der angeblich alle nur möglichen Mörder verwichen; nur die Todten, glaube ich, läßt er noch nicht auferstehen. Wenn ich nicht in meinem Todesstande so gesetzt wäre, würde ich seinen Rath einholen. Er ist ein Homöopathe; seit November haben ihn 40,200 Kranke besucht, aus es gewiß sein Einziger an der Zweckmäßigkeit seiner Orakelsprüche. Die Alexathen machen unerhörte Anstrengungen, um Hahnemann und seine Schule zu erdrücken; es ist aber Alles vergeblich. Sie kommen Sie denn selbst an Ort und Stelle: viele für das Menschengeschlecht so wichtige Frage muß von Ihnen entschieden werden."

Auf diese von pikanter Originalität und natürlicher Gedrungenheit erfüllten Briefe, antwortete ich aus Madrid, den 7. Juli 1834, mit einem Danksagungsschreiben, worauf der einige Stellen:

„. . . . Ich will nicht länger säumen, Madame, Ihnen die Danksagung der Madame Hall und die meinige, für die liebenswürdige Einladung zu erhalten, die Sie an mich ergehen lassen. Es ist schwer den Zeitpunkt zu bestimmen, an welchem wir uns in ihrer Nähe befinden werden, und die Gastfreundschaft ihres Schlosses in Anspruch nehmen können. Madrid beunruhigt uns in diesem Augenblick: ich hoffe, daß wir zu Ende Juli seine fürchterlichen Emigrenen, seine unerschrockenen Schmeichler verschlungen haben werden, und uns um die Mitte September in der Nähe ihrer Güter befinden werden. Von den drei Dutzend Zimmerchen die Sie uns anbieten, werden uns drei bis vier Zimmer vorkommen genügen, und ich zweifle einigen dieses Augenblick daran, daß unser Besuch Ihnen Inseln machen werde.

Ich danke Ihnen recht sehr für Ihren Rath, hauptsächlich des Weges durch Steiermark und Tyrol. Tyrol ist noch nie der Gegenstand besonderer Anhänglichkeit für mich gewesen. Ich hätte mich nur darum in seine Berge verbracht, um das Gefolge der liebenswürdigen Gatter, meiner Landsleute zu verfolgen. Man muß schon gehen, so einfältig viele Gatter sind, so haben sie im Allgemeinen den Instinkt, die merkwürdigsten Wege und die angenehmsten Seitenansichten zu entdecken. Ich verlasse mich übrigens ganz auf ihre Ortskenntniß; ich bekenne es, es ist etwas tolle Wunderlichkeit, um ein neues Land in Europa! Ich habe oft ja mit Leidt gesagt: Wer weiß mir nur einen Fuß Landes geben, der nicht schon nach allen Richtungen hin von der Zehen der Reisenden, die mir vorangegangen, durchkreuzt worden ist! Schaut einmal nach armen Italien an! Dichter, Gelehrte, Archäologen, Poetisanten und Kathedler; Maler und Musiker; blaue Bücher und Männer von allen Farbenmischungen, haben es so häufig ausgebeutet, ausgepreßt, Worte und Kapitele darin gehalten, daß kaum noch ein grünes Strohhälmchen, eine arme Distel

übrig geblieben ist, die den Anspruch des beibehaltenen Artikelwortes Sprache führen. Was Sie mir von Steiermark gesagt haben, erweckt meine Neugierde und macht schon die Tiefen meines Interesses auf; wenn ich meinen Quartband daraus mache, so trage ich allein die Schuld davon. Wie glücklich bin ich, Madame, nach dem mannichfalten Vergnügen, das mir die tausend Seltenheiten dieses fürstlichen Gartens aufgeopfert haben, auf einen Garten von Zuckerpflanze, einen Baumgang zu stoßen: die mir meinen Sitten Steiermarks, mit den Sitten Italiens zu vergleichen, und seine dichten Wälder mit den alten Helden, deßen glückseeligen, den Feuerstrahlen durchdrungenen Hayne ich jetzt Gesellschaft thaue.«

Auf die Antwort brauchte ich nicht lange zu warten. Man wird darin mitten unter den darabenischen Zügen, welche die Grazie Phantasie beyzubringen, den Anstrich der feinsollen Ironie bemerken, mit der sie ihre Landsleute erwarten und uns durch alle die erklärlichen Irrthümer empfehlen suchte.

Den 12. Brand.

»Liebes Herr, ihre Briefe von Gitz und Zellen sind nichts zu mir gelangt: die Zensur, die durch mein Geheimniß zu Lemgenreiten, hat mich allein abhalten können, Ihnen auf der Stelle weiter zu antworten. Madame Hall und Sie preisen gewiß nicht an dem Glück, das mir die Zeine eines Zweiche, die ich schon so lange nicht mehr vernommen, die Zeine des Herzens, verursacht haben. Ich hoffe, Sie werden hier eine angenehme Reise finden, und sie müssen ihnen bestehen. Die Gastfreiheit ihrer kleinen Bewirthschaft sind; die ausserordentliche Hitze ist ihnen schädlich. Hier sagen sagt das Thermometer 21° Reaumur und 102° Fahrenheit an.

Ich will nicht gerade behaupten, daß Brest zu verachten sey. Man kann es ganz wohl besuchen, wenn man in seinem Leben noch keinen Berg gesehen hat. Sie hätten ihre Reise diesen Weg herumgehen durch Steiermark vorziehen können, wenn sie nicht gemacht? Graz, eine ansehnliche Stadt, hat die schönen Umgebungen von der Welt; ich kenne nur Florenz, das in dieser Hinsicht mit ihr wetteifern könne. Glücklicherweise für die Stadt, wissen die Engländer, die Italien meiden, nicht, daß sie dieselbige Stadt Europa's ist, in welcher man am Wohlfeilsten lebt.

Der Erzherzog Johann hat in Graz ein geologisches Museum gegründet, in welchem sich von ihm selbst aufgesuchte Exemplare befinden; es wird Ihnen einen Begriff von den alten Erdgebirgen geben, die in dem Norden ruhen, den wir betreten. Meine Pferde erwarten Sie und die Damen die Sie mit gesehen waren. Sie haben Sie gesund und vergnügt bis meine Ankunft, vermuthe Einladungen zum Frühstück bringen; seyen Sie einer herzlichen Umfangung gewärtig, bevor Sie sich nur auf den halbwilde Leben vor, das Sie hier erwarten. Gruß, einfache Speisen versprechen ich Ihnen, weiter nichts. Vergessen Sie nicht, daß Hofdamen von Triest, gegen Steiermark ze. die Weltberger Fürste zu besuchen, die, wenn sie bekommen wird, einen herrlichen Anblick darbieten. In dem Range der sie vorzüglich, leben Jäger von hundert Ihr; ihr Kreis ist mit einem Hahnenkamme geschmückt. Sie haben keine Augen und scheinen doch zu leben, wenn man sie den Sonnenstrahlen aussetzt. Der Lindwurm, der in der Nähe von Adelsberg liegt, verdient ihre Aufmerksamkeit einmal. Vermuthlich sind sie sehr Tausend, verläßt das Meer einmal des Jahres sein Becken. Dann sagt man, man schießt, man ertrinkt da wo man vor kurzem Fische. Bei seiner Rückkehr reißt das Meer eine große Menge von Häusern mit sich, die es auf dem unterirdischen Höhlen hervorgerufen hat, manche betrauern wegen sehr viel aus Pfund. Den Lagbach nun Gruß bieten sich zwei gleich gute Straßen dar. Die eine durch Gitz ist zwar sehr bevölkert aber; die andere durch Klagenfurt, vorgehen, diese sagte auch Ihnen schöne Berge. Inwohnigkeiten der Tiroler Alpen, gegen jener Bergschlachten kann sich damit begnügen. Ah! Sie kommen zu früh! Sie werden nur noch eine kleine Landschaft erblicken, aber welche, wie Walter Scott sagte, »der Hand die Zeichen seiner verblichen Mutter wirft.« Wie können Ihnen, als Gruß für die Pracht des italienischen Frühlings, nur solche dunkle Wälder darbieten, dunkle Thäler mit grünen Zwischen. Aber es vergeht so Mai, wie Sie wissen.

Der siebenundzwanzig-jährige Ankerhalt in diesem Lande, machte mich mein Englisch vergessen, und ich bitte Sie, mir diesen Fehler, entschuldigen Brief zu gut halten zu wollen. Man hat mir endlich eine in Frankreich gedruckte Karte gebracht, in welcher ich so viele neue und unbekannte Wörter gefunden habe, daß ich mich gar nicht herausfinden konnte. Heutzutag ist es Alles übersetzen zu müssen und dem lieben Gott gibt, selbst seine Sprache! Ich gehöre Ihnen, daß mich meine Kraft und Muth verlassen. Lebet Sie wohl.«

(Die Fortsetzung folgt.)

Elsässische Bilder und Sagen.

Die Legende von der heiligen Odilia.

1.

Der Herzog Attich mit seinem
Mit seiner Jägerschaar,
Als eben ihm ein Töchterlein
Vom Herzewind gebar;
Sie hielt es in den Armen,
Ihr erstgeborn Kind,
Ein Mägdlein zum Erbarmen
Es schmach und mißgestaltet.

Und als Herr Attich kam und sah
Das Mägdlein blind und schwach,
Mit bösen Flüchen schwur er da
In seiner tiefen Schmach:
»Im Rath, an Hofesmahlen
Entehrt mir's ein Knecht!
Der Thorn soll mir nicht schanden
Mein adelig Geschlecht.«

Drauf erschrack Frau Herzewind,
Sie fuhr' auf meine Lüfte:
»Ach oh! und bringt dies arme Kind
Vielleicht noch Heil und Ehr;
Christ spricht vom Blindgeborenen:
Derselbe so eben war,
Auf daß sich an Verlornen
Die Allmacht offenbar'.«

Das war dem Herzog schlechter Trost,
Er schaut in Zornesbluth. —
Die blinde Maid — sie gähnt und weint.
Sie hat es nie gesehn:
Wie unter seiner Hulde
Der Himmel, wunderreich,
Die reiche Blumenfülle,
Die grünen Heil erweckt.

Gemach in seiner Wiege schlief
Das blinde Mägdlein,
Dem ewig Nacht überlief
Ein zartes Heil'gesichten.

Als von dem Firmamente
Den Herrn am Hülle hat,
Vernahm sie auch geschwinde
Des Himmels hehen Rath.

Sie rief die Amme gleich herzu:
»An Gerel! rasch! eilig ab,
In's Stift zu Palma trage du
Mein armes Kind hinab:
Denn hatte mir's gebungen,
Bei ihr's dort wieder schau'n,
Sie solle's zeitig verjungen,
Die guten Klosterfrau'n.«

Sie hat in Gottes Hann gestellt,
Die fromme Herzogin;
Nun trägt man in die fromme Welt
Das blinde Mägdlein hin,
Daß nicht in ferner Fleckheit
Die Heimatstätte weicht,
Daß mag das Kleine Blümlein
Verblühen recht reine Licht.

2.

Ein Bischof, Sankt Erhardi genannt,
Von Regensburg im Bairnland;
Der kam in seine Ruhe einher,
Der Herren Stimme recht' ihm Ehr:
»Bischof! nach Palma sollst du gehn,
Im Kloster weiht ein Mägdlein schön,
Das heißt du taufen und benennen,
Odilia soll sein Name sein.«
Erhardus machte sich auf zur Stund;
Als er das blinde Mägdlein fand,
Hat über dem Heidenen Bedten eben
Ihm seelig Namen und Segen gegeben.
Da gingen ihm über der heiligen Taf'
Plötzlich die beiden Augsleln auf,
Das Augsleln blickt' an den Bischof an.
»Der Herr hat Gnaden an dir gethan;
Wie lieblich seine an die Augsleln sehn!«
Rief aus Erhardus freudenschön.
»Odilia, du glückselig Kind!
Deine Mutter hat dich geboren blind;

Nun hat vor Himmel in seiner Nacht
Dich wunderbarlich schnell gemacht,
Dein Auge, vom Schmerz geschlossen,
Hat nur die heilige Taufe erschlossen:
Nun weckt vor Christus dem Geliebten
Mächtig erleuchtet mit seinem Licht,
Daß nie die arme Welt dich blende
Der feinere Blick vor Heil entwende,
Kennst daß du Himmel allgegen
Nur Christi Sinn' und Herrlichkeit.-

I.

In der Frauenkirche Klocke
Weckt das erste Licht im Chöllen
Mir vom heiligen Herzenshocke,
Getrosthun vor Gottes Willen.

In der hellen Stunde zu leben
Was Kind ihre Liebe Mutter,
Christi Reich und heilig Streben
Lernte sie erkennen bitte.

In vor Orgel sich zu legen,
Daß vom Psalmenbuch zu singen,
Was ihr innigstes Hoffen,
Half ihr selbst Trost begnügen.

Auch der Blumenflur zu warten
War beflissen ihrer Chöllen,
Gaben, was im Klostergarten
Eine fromme ernste Pflic.

Dürftende in sich empfanden
Seinen Thau vor Himmelsmorgen,
Singen ihre frommen Augen
Unverwandt an Gottes Morgen.

Er erwuchs in ihrer Klause
Ein vor Jungfrau hold im Chöllen,
Mein vom heiligen Herzenshocke,
Getrosthun vor Gottes Willen.

Adolf Stöber.

(Die Fortsetzung folgt.)

Bruchstücke
aus Wilhelm Heinrich's Naturgemälden aus Alpen und Wald.

entgegnet von

W. Ph. Schimper.

(Schluß von voriger Nummer.)

6.

Weitere Schilderung der Bergen Sinai und deren Umgebungen; südlicher Wind; Krankheit; Rückreise.

In der Gegend der Sinai-Kette wie Berge bestehen ganz fast, fest, hauptsächlich, hauptsächlich aus einer harten, gleich Lavaarten rauhen Steinen. Die Luft ist trocken, das Klima, ungeachtet seiner großen Verschiedenheit zwischen Winter und Sommer, sehr gesund. Im Winter schneit und gefriert es, trotzdem ist Sommerhitze stark, daß Orangen, Zitronen, Mandeln und Oliven gedeihen, und zwar die ganz besonders Früchte vorzüglich gut und in Menge. Im Thale Mokattam bilden die halbverwitterten Felsenverwerfungen seine Wallgewölben.

Die Hitze überstieg im Klostergarten, wo ich weilte, in den Monaten Juli und August selten 31° R., nie kam sie auf 32°. In den entfernten offenen Thälern aber ist es während der Monate Juni, Juli und August sehr heiß. Dort erzeugt sich auch ein sehr heißer und eigenthümlicher Wind, der durch die plötzliche Einwirkung auf die Gesundheit sich sehr von der gewöhnlichen Atmosphäre unterscheidet. Dieser ist trocken, bemerkt man eine totale Windstille im natürlichen Zustand mit einer großen und ungewissen Hitze; die Luft ist schwer und scheint gleichsam von oben auf die Erde gepreßt zu sein. Das Gefühlen wird so unerträglich, daß man gewaltige wird. Die Thierwelt: Orte zum Rückzug aufzusuchen; allein fast — gelingt auf der Erde — Erschöpfung zu suchen, trifft man nahe am Boden eine Hitze, die man hier im Freien mit Thermometer, nur noch peinlicher empfindet, als im Sonnenschein (wobei) sie ist hier wie vorher, gleich der Hitze eines am einer Feuerflamme heran. Es ist fast unmöglich, den Hand auf der Erde liegend zu halten. Untersucht man, auf und nieder die Hitze, von Ort zu größeren Hitze, so findet man sie am Abende von ein bis ein und ein halben Fuß über der Erde, wo es fast unmöglich ist zu atmen. Denn ist also die Luft heiß und oben kühler und zwar sogar oft im Sommerschein, sondern auch

im Schatten, zum Theil an den Orten wo die Sonne gar nie hindringt. Man gewahrt, genauer diese Erscheinung beobachtend, daß die untere Atmosphäre aus der Erde gleichsam herausquillt (man empfindet dieß ohne es zu sehen), sich aber so ziemlich genau in einem gewissen Raume einhaltend, wodurch sie sich gleich wie eine Schichte von der obern Atmosphäre scheidet und auszeichnet. Nach einiger Zeit gewinnen diese tieferliegende, dichte Luftschichte die Höhe von drei bis vier Fuß, und ist von oben um etwas weniger kühler als unten, und unten dichter als oben.

Mit einemmale erscheint ein schwacher Wind, der ohne bestimmte Richtung ein schnellhaftes Hin- und Herbewegen der Luft ist; bald wird er stärker, eine graugelbliche Verdüsterung, die nicht ein etwa zusammenhängender Dunst verursacht, verbreitet sich in den Niederungen aus, deckt die Thäler wie mit einem Schleier. Die Berggipfel glänzen noch im klaren Sonnenschein, allein nicht lange steht es an, so wird der Wind heftig, graue scharfbegränzte Wolken bilden sich und decken die Berggipfel. Die Luft wird an allen Orten gleich, das Aufquillen einer heißen Atmosphäre hört auf und Staubwolken in den Thälern und Electricität der Luft sagen, daß der Samum weht. Ich beobachtete am 10. Juni 1835 diese Erscheinung im Wadi-Hebran. In der Frühe, um halb acht Uhr, hatte ich die ersten Empfindungen von Unbehaglichkeit. Um neun Uhr maß ich mit einem nassen Band den Ort der größten Hitze, der sich durch schnelles Abtrocknen des untern Bandtheils, in einem Raume von ein bis ein und ein halben Fuß über der Erde zeigte. Um zehn Uhr lag ein graugelber Schleier in den Thälern, um halb zwölf Uhr wehte ein heftiger Wind nach Osten, der bis gegen Abend anshauerte, nach Sonnenuntergang nur noch sehr schwach war, wobei man den Horizont von grauen, unterlich von einander geschiedenen Wolken überzogen erblickte. In der Frühe des folgenden Tages — klarer Himmel, reine und erquickende Luft. Anders ist die Erscheinung, wenn dieser Wind sich nicht an der Oertlichkeit erzeugt, sondern aus der Ferne herkömmt. In diesem Falle sieht man vorerst auf der einen Seite des Horizonts, gewöhnlich in westlicher Richtung, ganz in der Ferne einen schmalen, grauen, nebelartigen Streifen, der nach und nach an Größe und Ausdehnung zunimmt, in welcher Zunahme zugleich die Luftverdunkelung sich verstärkt. Bei der vollen Beendigkeit des Horizonts ist der Wind heftig, heiß, abtrocknend und die Transpiration leidend. Es ist der gewöhnliche Samum, gegen welchen man einigen Schutz durch Streiflagen auf die Erde in Vertiefungen findet. Am Berge Sinai selbst erscheint nur diese letzte Art des Samum; in den niedern Thälern aber beide Arten, die erst beschriebene im Monat Juni und Juli, die letztere im Monat April und Mai. Der Monat Juni ist in der Gegend der Berges Sinai zwar heiß, aber das Clima doch noch sehr angenehm; heißer sind die Monate Juli und August. Ende August erscheinen unter den Gebäuden bösartige Wechselfieber, welche von der Ausdünstung des in großen Becken angesammelten Wassers entstehen, denn nur die ärmsten Leute sah davon heimgesucht, welche an den Cisternen leben. Im November erhalten diese Wasserbecken wieder Zufluß, wonach die Gegend wie früher gesund wird und die Krankheiten verschwinden. Meine Gesundheit litt während meines ganzen Aufenthalts in jener Gegend nicht besonders, mit Ausnahme einiger gefährlicher Fälle. Ich erlitt einmal, im heißen Thal Hebran, Sonnenstich, was mich dem Tode nahe brachte und drei Tage Unthätigkeit forderte. Ein zweites Mal verlor ich durch ganz ähnlichen aber gelinden Anfall zwei Tage; und als die Araber beim Moseofest versammelt waren, brach, schnell kommend wie ein Blitzstrahl, die Cholera aus, die auch mich anfiel. Es starb aber nur ein Mann, aber alle, fast ohne Unterschied, hatten heftige Diarrhee; ich litt besonders an sehr unangenehmen Krämpfen und Würgefällen, es war mir, als wollte mich ein in meinem innern Organismus eingedrungenes Wesen zu Tode würgen. Nach drei Tagen war ich wieder hergestellt. Im Monat August erkrankte mein Diener an Wechselfieber; ich hatte leichtes Ueberleiden, gallige Zustände, lebertaste Empfindungen ohne ausgebrochenes Fieber. In El-Tor fangen die Krankheiten, größtentheils Wechselfieberschen im April an und dauern bis zum Eintreten der kältern Jahreszeit im Oktober und November. Die Einwohner von Tor sind allsährlich mit fast alle vom Fieber heimgesucht, die sie besser überstehen, als dort sich aufhaltende Fremde, welche gewöhnlich den Tod finden.

Ich war bis zu Ende des Monats Juli mit Einsammlung der Flora kurz beschäftigt, wobei ich auch ein gemsenartiges Thier erjagte, das in großen Gesellschaften auf den Bergen weidet. In keinem Lande sah ich so viele Schlangen, als hier im felsigten Arabien. Im August ordnete ich meine Sammlungen und Anfangs September reiste ich nach Suez, in der Meinung, nach einer kurzen Ruhe in Cairo und Alexandrien, bald eine Reise nach dem Libanon zu machen, wie es besprochen war, allein eine andere Bestimmung war mir vorbehalten: ich erhielt in Suez Briefe von der Direktion des Reisevereins, welche mir den Befehl gaben, im Monat September, der bereits verflossen, nach dem glücklichen Arabien zu reisen.

Druckerei, Druck und Verlag von H. L. Schreiber.

ERWINIA.

Ein Blatt

zur Belehrung und Unterhaltung.

Nro. 13.

Samstag, den 28. Juli 1838.

Die Orgel.

An Neukomm.

In der Orgel volle Röhren
Rauscht ein Hauch von Geisterchören;
Ueberirdisch geht der Klang.
Mit ihm, das ihn Engel hören,
Steigt des Erdensohns Gesang.

Mir, bei solcher Hymne Schallen,
Brach ein Glanz der em'gen Hallen
Durch des Tempels offen Riß,
Und ich sah Gestalten wallen
Aus der Gräber Finsterniß.

Neukomm, las in Wundertönen
Des Gerichts Posaune dröhnen,
Auf die Todten ihrem Lohn!
Horch! ist das der Hölle Stöhnen,
Jubel das vor Gottes Thron?

August Lamey.

Anselm.

Ein Mährchenbild.

»Dem treuen Weib, dem Herzen voll Glaubens treu und rein,
Will auch ein Weib voll Wunder, voll süßer Wunder sein.«

In den Sommervergnügungen eines Landstädtchens, am Fuße fruchtbarer Berge, gehörten die wöchentlich mehrmals unternommenen Badefahrten. Sechs bis acht große Wagen fuhren Abends eine Stunde weit, nach dem klaren Mühlbache, der sich durch dichtes Weidengebüsch hinwand und eine Menge dunkler, heimlicher Buchten bildete, die rings von grünen Zweigen umhangen, natürliche Badekämmerlein darboten. Unten erweiterte sich der Bach und ließ den kunstfertigen Schwimmern genügsamen Tummelraum, die Wellen nach allen Richtungen hin zu durchschneiden. Jung und Alt, wer die zwei Groschen Fahrlohn erschwingen konnte, nahm auf den Wagen Platz und lustig, unter Sang und Klang, rasselten die Fuhrwerke dem Badorte zu. Leuchen mit vermöglichern Geldbeutel mochten wohl auch

vom Weg wichen, durch die dunkele Gänge eines Buchenwäldchens, zu Fuße, schlenderten den Strauß von den Füßen und warfen sich nicht weniger wohlgemuth in die kühle Flut. Und wenn sich die Ersten, nach dem Bade, im Baumgarten der Dorfschenke, bei einem Glase schäumenden Weißbiers, oder einer Flasche Alten gütlich thaten, so lagerten diese sich unter den Uferbäumen und sangen zu ihrem mitgebrachten Schwarzbrod und Obst, ein nicht minder fröhliches Lied.

In dieser letzten beiderseitigen Klasse von Badgästen, gehörte auch ein junger Bursche, Anselm genannt. Dieser hatte das Eigene, daß er jedesmal, sogleich wie er mit seinen Gesellen aus dem Walde trat, dieselben verließ, ehe sie sich's versahen und das Weitengebüsche entlang ging, bis er das verborgenste, stillste Plätzchen gefunden hatte. Den Andern fiel dies Betragen anfangs auf und sie stichelten ihm einige Male nach und fanden ihn bald, mit einem Schilfkranz im Haar und einer gelben Lilie in der Hand, fröhlich aus der geheimnißvollen Tiefe tauchend; bald im Ufergrase ruhend und mit unverwandtem Blicke dem Spiel der Fischlein zuschauen, die sich an seiner Gegenwart nicht störten, sondern lustig aus dem Wasser schnellten. Das dünkte sie seltsam und sie sagten zu einander: »Anselm macht wohl irgend einer schönen Wassernixe den Hof, daß er sich so schmückt und so sehnsüchtig nach dem Grunde blickt.« Es geschah dies aber nur aus einer ganz besondern Liebe, die er schon als Knabe hatte, einsam und verborgen im Wasser zu weilen und dem sanften Flüstern der Wellen zu lauschen, die erquicklich und zutraulich an sein klopfendes Herz schlugen, als hätten sie ihm etwas anzuvertrauen. Auch ließen ihn die Andern bald gewähren, hörten ihn nicht mehr in seinen Träumen und hatten ihre Freude dran, wenn er mit heiterm Muthe, mit glänzenden Augen zu ihnen zurückkehrte und in ihre Lieder einstimmte.

Anselm hatte schon als zweijähriger Knabe Vater und Mutter verloren, und lebte bei einer alten Base, die ihn aufgezogen, froh, daß er ihr am ihrem Gretchen, von dem kleinen Taglohn, den er durch Arbeit oder Botengehn verdiente, den Unterhalt erleichtern konnte. Was er heimbrachte, legte er heimlich der Base in die Hand und bat sie nur immer, sich zu gedulden, wenn er einmal in die Welt hinaus komme, wolle er sich etwas Tüchtiges erwerben und ihr dann gewiß alle Liebe und Mühe reichlicher vergelten. Anselm und Gretchen hatten einander, schon als Kinder, lieb wie Geschwister. Mit den Jahren wuchs ihre Liebe; sie konnten Stundenlang vor der Hausthüre sitzen, Hand in Hand, und einander schweigend in's Auge blicken und lächeln wenn Eines sein Bildniß im Augenstern des Andern sah — denn was wußten sie, sey ein Zeichen der Liebe; — oder sich Mährchen erzählen und von der Zukunft träumen. Anselm hatte für Gretchen die zarteste Aufmerksamkeit: im Frühling hatte sie immer die ersten Veilchen, die ersten Schlüsselblumen, von seiner Hand gepflückt, im Grase duften; so lange es Erdbeeren gab, im Wald und auf den Rainen, wurde ihr von Anselm gesuchtes Siebenkörbchen nicht leer; über ihrem Veilein hieng ein Hollunderkäfig, den Anselm verfertigt; daraus weckte sie früh morgens das Lied des Distelzeisleins, das er gefangen, und sang sie Abends in süßen Schlummer ein. Dafür spann sie aber auch für ihn in den langen Winterabenden, und hielt ihm seine dürftige Wäsche so blank und rein, als wär' er ein Königssohn; und wenn er spät von der Arbeit zurückkam, wischte sie ihm den Schweiß von der Stirne und küßte ihm die glühenden Wangen.

Frau Brigitte, so hieß Gretchens Mutter, schüttelte zum oft bedenklich den Kopf, wenn sie dem zutraulichen Treiben der Kinder zusah.

»Nun darfst Du Anselm nicht mehr lange küssen,« sagte sie einst zu Gretchen, »ihr Leutchen werdet groß, da schickt sich's nimmer; auch ist Anselm jetzt ein rüstiger Junge, er muß hinaus in die Welt, sich etwas erlernen, und wenn er sein Glück macht, dann holt er sich irgendwo eine reiche Frau, etwa gar eine Prinzessin, wie er's als Knabe immer träumte, und Gretchen und die alte Base sind vergessen.«

Gretchen fuhr bei diesen Worten der Mutter zusammen und wischte zwei große Thränen weg, die ihr über die Wangen liefen.

»Denkt Ihr so Arges von mir, Frau Muhme!« sagte Anselm betrübt, »ich sollte Euch und Gretchen je vergessen und verstimmen können? da wäre ich nicht werth, daß mich die Sonne bescheine! Und was die Prinzessin betrifft, so hatte diejenige, die ich mir schon als Knabe erträumte, Gretchens blauen Auge, ihr blondes Lockenhaar, ihr gutes Herz, und wenn ich's einmal zur Prinzessin brächte, so müßte ja Gretchen mit der Krone geschmückt seyn! denn ich nehme sie und keine andere, und müßte ich sie auf den Knieen von Euch erbetteln!«

Gretchen drückte die Hand die er ihr reichte, und schmiegte sich beruhigt an seine Schulter.

»Der Herr wird's fügen, wie's ihm wohlgefällt und Euch am Besten ist!« sagte Frau Brigitte, »sey's wacker und fromm, so soll's auch an meinem Segen nicht fehlen!« —

— Anselm sollte einst für den Amtmann des Städtchens einen Brief nach einem ihm Stunden entfernten Orte tragen. Da es im hohen Sommer war, wählte er die Nacht zur Reise. Gretchen hatte ihm ein gutes Stück Brod, nebst einem halben Zitronlein eingesteckt, und ihm, mit bangem Herzen, es möchte ihm bei dem einsamen Gange durch Thal und Wald ein Unglück zu-

ſtoßen, das Geleite bis vor das Städtchen gegeben. Rüſtig ſchritt er nun weiter, und kam bald in dem Mühlbache an. Die Bewohner des Dörfchens waren ſchon alle zur Ruhe; friedliche Stille lag ringsumher, nur daß die Heimchen im hohen Frühlingsgras der Wieſe ſich noch zirpend von den Anſtrengungen des vergangenen Tages unterhielten, und ferner eine einſame Wachtel im Korne ſchlug; der Vollmond ſchwamm am blauen Himmel wie eine goldene Seerroſe; Leuchtkäfer wiegten ſich, ſingenden Lerchen gleich, in weiten Kreiſen über den Geſträuchen hin, und aus den Gärten ſchicken Reſeda und Nachtviolen ihre ſüßeſten Düfte herüber. Anſelm ſtand einen Augenblick am Ufer des Baches ſtill. Es ward ihm ſo wohl bei dem Plätſchern der Wellen, die im Mondlicht wie flüſſig Silber übereinander hinſtrömten. Die Luft war ſo lau, ſo ſchmeichelnd. Er konnte ſich nicht entwehren; raſch flog das Linnenwams weg und bald beſpülten die Wellen ſeine Bruſt. Allein die Furcht ſich zu verſpätigen, ließ ihn ſich dieſem Genuſſe nicht lange hingeben. Er ſtieg nach einer Viertelſtunde wieder an's Ufer und ſetzte ſeine Reiſe weiter.

Er war eine gute Strecke gegangen, als er nach dem Briefe greifen wollte, und ſiehe, er war nicht mehr in ſeiner Taſche. Er ſtarrte auf ſeine Leichtfertigkeit und wandte ſich ſchnell um, zu ſehen wo er ihn verloren. Er kam bis zur Stelle wo er ſich gebadet, ſuchte im Graſe umher, aber nirgends war der Brief zu finden. In ſeiner Beſtürzung wollte er dem Städtchen zueilen; da ſah er auf dem großen Blatte einer gelben Nymphäa etwas Weißes ſchimmern. Er war im Begriff abermals in's Waſſer zu ſpringen, als ſich das Blatt plötzlich in Wirbeln herumdrehte und in die Tiefe hinabſank; aus derſelben Stelle aber erhob ſich die lilienweiße Geſtalt eines Jünglings; um das Haupt ruhte ihm eine ſilberne Schilfkrone, um die Schultern hieng ein Mantel, ſo fein und durchſichtig, als hätten ihn kunſtreiche Spinnen aus Mondſtrahlen gewoben.

»Wir kennen uns wohl, Anſelm!« rief der Geiſt dem beſtürzten Jungen entgegen, »wir haben einander oft in die Augen geſchaut. Du vom luftigen Ufer herab und ich aus der kryſtallenen Tiefe drunten. Wiſſe, ich bin der Geiſt dem dieſes Bächlein unterthan, und ſcheine, die mich und mein Element lieben. Die Böſen nennen mich »Waſſernix«, weil ich den ſanften Muſikunterſuchen zuweilen Steine in's Mühlrad werfe, wenn ſie ſchlafen; oder ſchlimme Buben mit Waſſer ſpritze, damit ihnen die argen Gedanken vergehen; oder eiteln Gecken, die ihr zierlich Antlitz in meinem Waſſerſpiegel bewundern, eine lange Naſe entgegen ſtrecke; oder Uebermüthigen, die meinen ich ſey ein Fleckenraupe, der nur gemacht iſt ihre Unſauberkeit weis zu waſchen, mit Schlamm überdecke. Aber ich helfe den Guten; ich habe ſchon manches Kind, das dem Ertrinken nahe war, der Mutter an's Ufer zurückgeſpült; habe, bei langer ungedeihlicher Trockene, den fleißigen Armen in ſtiller Nacht ihre Felder aus ſilbernen Gießkannen getränkt, und trage auch meine Liebe zu wackern Menſchenkindern, auf Dich nun kein liebes Gretchen über.«

Anſelm wußte nicht wie ihm geſchah; er wollte reden, aber er brachte die Worte nicht heraus; der Athem blieb ihm zurück und er mußte ſich an einem nahen Weidenſtamme halten. Da regte ſich's plötzlich in all' den heimlichen Buchten des Baches und wunderliebliche Mädchengeſtalten tauchten, halb verſchleiert, mit ſilbernen Kränzen geſchmückt, aus den Wellen und ließen helle Kryſtallglöcklein ertönen, und tanzten ſingend über der Waſſerfläche hin. Die Leuchtkäfer der ganzen Nachbarſchaft ſchienen ſich jetzt dieſes Platzchen zum Stelldichein erkoren zu haben, denn in allen Zweigen der Uferbäume funkelten ſie in grüngoldenem Scheine; ſchwirrende Nachtfalter wiegten ſich auf den Binſen und gelben Waſſerlilien und in ihren Neſtern ſangen die Vögel leiſe, lieblich, wie in Träumen. Aber die Waſſerjungfrau'n warfen lüſterne Blicke nach dem ſchönen Menſchenkinde herüber.

»Anſelm!« rief die Eine, »komm in meine kryſtallene Burg!«

»Anſelmus, Du ſüßer Knabe, komm herab in's Perlenſchloßlein, ſey mein Gebieter!« rief die Andere.

»Anſelme!« lispelte eine Dritte, »Du warmes Menſchenkind, wohne mit mir im heimlichen Korallenhauſe, wo die Waſſer ſo kühl und ſurrantunkel rauſchen! ich will Dich auf den Händen tragen, will Dich in Schlummer wiegen, in heilen Liedern Dir die wunderbarſten Märchen ſingen!«...

Aber kein »Anſelm!« kein »Anſelmus!« kein »Anſelme!« rührte den Treuen. So ſehr ihm auch, ob dem zauberreichen Leben das ihn umwogte, das Herz pochte — ein ſtärkerer Schlag, der Schlag der Liebe zu ſeinem Gretchen, überwollte Alles; ihr lieblich Bildniß ſchwand nicht aus ſeiner Seele.

»Ungezogen Volk!« zürnte der Geiſt den mutwilligen Waſſermädchen entgegen, »kann man Euch doch nie erlauben aus eurem tiefen Grund emporzutauchen, ohne daß ihr durch eure Unbeſonnenheit Euch Strafe zuzieht! ſchnell hinunter! und rührt Euch nicht mehr!« Der Geiſt that mit einem Rohrſtengel einen Streich auf die Waſſerfläche und alſobald war die ganze Erſcheinung verſchwunden.

(Der Schluß folgt.)

Elſäſſiſche Bilder und Sagen.

Die Legende von der heiligen Odilia.

(Fortſetzung.)

1.

Der Herzog Attich kam einmal
An einem Sonntag früh zuthal
Von Hohenburg herabgeſchritten,
In ſeiner beiden Söhne Mitten.

Und als er auf der Felſenwand
Hinausblickt' in ſein weites Land,
Voll Walder, Weingebirg und Auen,
Da thät er ſich ein Wäglein ſchauen.

Das Wäglein fuhr in raſchem Lauf
Gen Hohenburg den Weg herauf.
»Seht an! was kommen doch für Leute
So ſchnell uns angefahren heute?«

Jung Hugo durch die Tannen ſchaut'
Und rief mit freud'gem Schrecken laut:
»Das will ich ſagen unverhohlen,
Ich habe ſie herausbefohlen.

Es iſt mein einzig Töchterlein,
Odilia, die Schweſter mein;
Sie aus dem Kloſter heimzuholen,
Hatt' ich dem Wäglein zugeſellen.«

Herrn Attich's Auge zornig ſchnell
Und blind, in ſeinem alten Groll,
Hieb er ſo mächtig mit dem Stabe,
Daß vor erlag der edle Knabe.

Und abermals erblickt er blind
Den Himmelslichtverlaſſ'nen Kind:
Hat ihn die Hölle denn geblendet,
Daß er von ſeinem Heil ſich wendet?

2.

Jung Hugo lag im Gatz von Blut
In ſeiner Bruder Armen,
Herr Attich irrte ganz allein,
Wirr Waldesnacht umbarmen;
Zerriſſen war ſein Vaterherz,
Er ſuhr in ſeiner Reue Schmerz
Die ſchreckhafte Wildnis.

Und als er ſich weiterin verlor,
In tiefen Felſenklüften,
Trat plötzlich eine Jungfrau vor,
Ein Töchterlein in den Händen.
»Sag' an, wer biſt du, fremde Maid,
Auf dieſer wilden Bergeshaid?«
Verwundert fragt's Herr Attich.

»Ich bin ein arm' verlaſſen Kind,
Odilia geheißen;
Mit dieſer Laſt will ich geſchwind
Hingehen, die Armen ſpeiſen.«
Die Jungfrau ganz betroffen ſtund,
Sie wußte nicht, wollt tiefe Wund'
Ihr Wort ſchlug dieſem Manne.

Und wie er ſeine Tochter ſah,
Schwieg er in tiefem Leide;
Recht wie ein Engel ſtand ſie da
In ihrem weißen Kleide;
Von ihren Augen fromm und klar
Sein ganz Gemüth bezwungen war,
Hinſank er auf die Kniee.

»Mein Kind Odilia! ſehe hier
Den Vater dir zu Füßen;
Was ich verbrochen hab' an dir,
Ich will es alles büßen:
Fortan ſoll alles wenden ſich,
Kommſt auf mein Schloß und bitt' für mich,
Daß mir der Himmel gnade!«

Und aus der Wildnis führt ſie ihn
Gen Hohenburg zurücke;
Aus ihrem Antlitz ſtrahlte ihm,
Gleich eines Engels Blicke,
Wenn er vom wilden Ungrund weg
Verirrte zieht und auf den Weg
In ihre Heimath kamen.

6.

In Hohenburg im Schloſſe
War ſchimmernd aufgeſtellt
Nun vor Odiliens Blicken
Der Ringe Reum nieder Welt;
Doch all' dieß eitle Schimmern
Verblenden konnt' es nicht
Ihr Auge, ſtets erleuchtet
Von Chriſti Gnadenlicht.

Sie traf zum erſten Male
Nun eine Mutter an,
Der wurde ſie von Herzen
Demüthig zugethan;
Doch ihre höchſte Liebe
Blieb innig immer gleich
Dem Heiland zugewendet
Und ſeinem Himmelreich.

Bis Ihrmah Irmen kamen
Nach Hohenburg gewallt,
In ſchau'n der Zuchtmeiſter
Holdſelige Geſtalt;
Sie aber ſprach von Liebe
In Keinem einen Laut,
Sie wollte ſtets verbleiben
Des Himmels reine Braut.

Nun zürnte doch Herr Attich,
Sein mildes Herze ſchwoll,
Halb ihren erwachte wieder
Der alte blinde Groll:
»Ich hab' dir einen Grafen
Zum Bräutigam erſehn,
Mit dem du morgen frühe
Schloß am Altare ſtehn.«

Drauf hat er ſie bedräuet
Mit einem Blick ſo arg,
Daß weinend ſich Odilie
In ihre Kammer barg.
Nachdem ſie lang gebetet,
Auf Rettung ſchnell bedacht,
Entwich ſie aus dem Schloſſe
In dunkelheller Nacht.

Und als am frühen Morgen
Der Graf geritten kam,
War ihren die Maid geflogen
Vor ſolchem Bräutigam;
Man ſucht in allen Kammern,
Man ſucht im Walde dicht,
Man ſuchet allerorts Boten —
In Irmen war ſie nicht.

Da lief nach dreien Tagen
Zuletzt die Botſchaft ein:
Sie ſey in einem Schifflein
Gefahren übern Rhein.
Alsbald ritt mit dem Grafen
Herr Attich jämmernd aus,
Sie ſuchten hier und dorten
Weit überm Rheine draus.

So ritten ſie gen Freiburg
Einmal im Abendſchein;
Vor einer Bergeshöhe
Hielten ſie plötzlich ein.
Sie ſahen droben wandeln
Jungfräuliche Geſtalt:
Der Vater und der Bräut'gam
Erkannten ſie ſobald.

Sie ſpornten ihre Pferde
Den ſteilen Weg dahin;
Bald ſchreckte lauter Hufſchlag
Die hilfe Wallerin.
»Hilf Himmel!« rief die Bleiche —
Aufſprang die Felſenwand,
Und vor dem Irrer ſchnelle
Die Felſenbraut verſchwand.

Und an zerſtellten Stelle
Sprang aus dem Felſenhaupt
Hellſprudelnd eine Quelle,
Die jene noch munter ſchallt:
Erquickung krankten Augen
Schöpft man am Brunnen heut;
Das Kirchlein Sankt-Odilien
Dräuet droben fern.

Adolf Stöber.

(Der Schluß nächſtens.)

Schloß Hainfeld.

(Fortsetzung.)

— Wir wußten anfänglich nicht warum die Gräfin Purgstall, mitten in den kleinen Umständlichkeiten womit ihre Briefe angefüllt sind, die eigenthümliche Merkwürdigkeit von Steiermark, mit Stillschweigen übergeht, seine Quecksilbergruben nämlich, die zweiten der ganzen Erde, welche Idria den Reisenden so anziehend machen. Lange suchte ich vergeblich den Beweggrund dieses Verschweigens; endlich hörte ich, daß unsre gute Gräfin die Gefahren und Krankheiten kannte, welchen diejenigen ausgesetzt sind, die mit dem Betriebe der Quecksilbergruben beschäftigt sind; sie fürchtete nun diese Gefahren möchten auch flüchtigen Besuchern, wie uns, schrecklich erscheinen; daher hatte sie uns verwahren wollen, indem sie darüber schwieg. Bald wurde unser Briefwechsel thätiger, und ich fand wirklich Vergnügen daran, die anziehenden Briefe dieser seltenen Alten zu empfangen und zu beantworten. In einem andern Briefe, den sie mir den 6. September schrieb, wird man die Sorgfalt bemerken, mit welcher meine ehrenwerthe Wirthin meine Neugierde als Reisender, auf tausend Arten zu erregen und zu fesseln wußte.

»Lieber Herr, Reaumur's Thermometer zeigt hier 27 Grade. Kein Regentropfen; Alles ist verbrannt, das Wasser fehlt überall, nur hier nicht, wo wir einen herrlichen Brunnen haben.

Ich kann Ihnen nicht genug sagen, welches Vergnügen ich empfände, wenn ich Sie bewegen könnte, unsre südlichen Lande zu besuchen; ich habe Ihnen durch meinen Amtmann eine Straßenkarte verfertigen lassen, auf welcher Sie nicht allein alle Posthäuser, sondern die Angabe aller Orte finden werden, wo Sie übernachten sollen. Als erste Station hat man Ihnen Adelsberg bezeichnet, dessen Höhlen und kleine Fische Sie gewiß gerne sehn werden. Hier ist das Land der Höhlen und Schluchten; überall unbekannte Tiefen; überall unterirdische Flüsse. Bei Laybach strömt plötzlich ein Fluß, der so groß ist als die Donau, aus der Erde hervor. Wissen Sie wohl, daß Jason und seine Argonauten, den Winter in unsrer Gegend zugebracht haben? Wenn Sie's nicht wissen, so sey's Ihnen hiermit gesagt, und unsre Alterthumsforscher werden es Ihnen durch unumstößliche Zeugnisse beweisen.

Geben Sie wohl auf die Mauth Acht: sie ist eine unsrer Nationalwunden. Nehmen Sie Zwanzigkreuzerstücke mit, sodann was man gutes und schlechtes Papiergeld nenne; 25 Gulden schlechtes Papiergeld betragen den Werth von 10 Gulden gutem. In Deutschland, so gut wie in Italien, fällt man über das englische Geld her, besonders in den Wirthshäusern. Machen Sie daher die Preise zum Voraus richtig: unsre Wirthe halten sich nicht, wie die italienischen, verpflichtet, sich mit ihren Kunden lang herum zu zanken, und ihre Gäste markten zu lassen; sie gehn nicht um einen Pfenning mit ihrem Preise herunter. Der Postillon wird immer wie ein Pferd bezahlt. Wenn Sie ihn nicht zufrieden stellen, so wird er Sie so langsam fahren, daß die Länge des Wegs und die Zechkosten die Wage zu ihrem Nachtheile sinken machen werden.

Hainfeld ist sechs Stunden Wegs von Gratz entfernt. Ihre kleine Familie wird sich sehr wundern, hier keine so prachtvolle Wohnung zu finden, als sie es ohne Zweifel hofft, sondern ein Gebäude, das eher einer Manufaktur gleicht, als einem Schlosse. Die Ahren nicken und mit ihren Häuptern zur Thüre herein, und das Schlafzimmer der Kühe ist einige Schritte von dem unsrigen entfernt. Anfangs werde ich ihren Kindern Furcht einjagen; ich habe gar nichts von Allem gleich, was sie irgendwo gesehn haben, ausgenommen vielleicht Fräulein Eudor, der Wahrsagerin, in einer alten Bilderbibel. Ach! die Verderbnen der Zeit sind eben so schädlich an dem alten Schlosse Hainfeld, wie an dessen Besitzerin.«

Dieses gestrichen Briefwechsels ungeachtet, konnten wir uns keinen richtigen Begriff von dem Schlosse Hainfeld machen. Wir hatten einige Abbildungen der Burg gesehen, allein wer begreift sie nicht, und glaubten nicht an ihre Treue, und die erste Pflicht eines Bildes ist das niemals vergessen, was es vorstellen soll. Die verschönerte oder verschlimmerte Antreue ist der Glaubensartikel der Künstler. Unsre Phantasie stellt uns das deutsche Schloß dar, von allen Schreckmissen umgeben, auf einem Felsen thront, über einem Abgrund hangend, und die Ebene beherrschend, von hundertjährigen, grauen Eichen umgeben. Unser Lieblingstraumbild konnte sich nicht in die Manufaktur schicken, von der die Gräfin sprach. Als wir uns dem Schlosse näherten und wir, nach der Angabe des Kutschers, unsre Blicke der Richtung von Hainfeld zuwandten, ließ uns nichts das Dasein des Gebäudes vermuthen, das wir suchten. Das Thal war schön und fruchtbar; ein kleiner Bach, die Raab, durchfloß es langsam; eine doppelte gewundene Reihe von grünen Bäumen, welche ihre durftigen Äste dem Wasser zuneigten, bezeichnete den Lauf der Raab. Die kluge Anordnung des Landmanns hat sich den Boden zu Nutze gezogen, und die übrigfreie des Gefildes war der einzige Schmuck der Gegend. Endlich sachen vier kleine spitze Thürmchen bescheiden himmelwärts und zeigten uns das Schloß in Gestalt eines

viereckigen Gebäudes. Die Gräfin hatte Recht: es war eher eine Manufaktur, als ein Schloß: flache Dächer, gleichseitige Formen, spitze Kamine, ebener Boden, es war Alles ganz bürgerlich.

Unser Wagen rollte durch eine finstere Wölbung ein; und es hielt nur an uns zu glauben, daß wir ein portugiesisches Kloster betreten würden. Kaum ließ uns ein schwacher Schimmer den viereckten Gang erblicken, der den Hof umgab; auf diesen Gang stießen die Thüren der Zimmer, die wir in einem Kloster Zellen genannt hätten, die hier aber wirklich Zimmer hießen. Die Bauart des Ganzen stand in vollkommenem Widerspruche mit dem Clima; Hallen, welche die Luft durchziehen ließen; weitläufige, durchbrochene Höfe; offene Gallerien; welch ein unsinniges Widerspiel mit einem kalten oder veränderlichen Witterungszustande! Unglücklicher Weise war ein italienischer Baumeister, der während der Hitze des Sommers die Gegend durchreiste, mit dem Bau des Schlosses beauftragt worden. Er nahm die italienischen Villen zum Muster, und die guten Bewohner fügten sich gedultig in den Willen des Künstlers.

Zwei Winkel des Vierecks waren durch grosse Treppen eingenommen, welche auf den Gang stießen und zu den obern Gemächern führten. Unten an einer dieser Treppen stand das Oberhaupt der Bedienten, der mit herzlicher Höflichkeit, und eher wie ein Schloßherr, als wie ein Untergebener, uns Vorwürfe machte über die Verzögerung unserer Reise.

„Endlich!“ rief er, „noch besser zu spate, als gar nicht.“

Es war ein Piemontese, der in den französischen Truppen gedient hatte; ein alter napoleonischer Soldat, der die ganze Welt gesehen und beinahe alle neuern Sprachen redete, die er in denselben Sätze oft auf unerhörte Weise durcheinander mischte. Auf die Frage die er an uns richtete, ob wir der Gräfin unsre Aufwartung machen, oder uns zuerst auf unsre Zimmer begeben wollten, antworteten wir, daß wir die Gräfin zu besuchen wünschten; wir stellten uns der Gräfin vor mit staubbedecken und durch die gewöhnlichen Unfälle der Reisen sehr beschädigten Kleidern.

Hatte das geheimnisvolle Schloß unsre Neugierde erregt, so schien uns die Besitzerin desselben ein der Beobachtung noch würdigeres Denkmal zu seyn. Wir haben es versucht einige Personen, die sie früher gekannt hatten, oder die noch mit ihr in Verbindung waren, über sie zu erforschen: Sie ist, sagte man uns, ein Wesen aus der andern Welt, in ein ewiges Leiden verkauft, in fortwährendem Todeskampfe; eine Art schauderhafter Pyramide, mit allen Hieroglyphen beladen und in einer unbekannte Gegend Deutschlands versetzt; eine mit Bändern umwickelte egyptische Mumie, mit einem Schminkeben.

Auf den ersten Anblick lag in dieser Schilderung eine gewisse Wahrheit. In einem ungeheuren altertümlichen Bette, unter dem dichten Schatten unermeßlicher Vorhänge von gelbem Damaste; in einem Zimmer, in welches ein schwaches Halblicht brach und ausgerüstet war, wie man die Zimmer vor hundertfünfzig Jahren ausführte, befand sich die alte Kranke, in Kissen von allen Grössen und Gattungen begraben; ein schwaches, abgelebtes, sterbendes, oder vielmehr schon todtes Wesen, um welches her Alles von Schmerz und Kummer zeugte. Jedoch toten ihre Stimme, ihr Gesichtsausdruck, ihre Bewegungen, dem allgemeinen Verfall ihres Wesens Trotz, und behaupteten sich noch durch eine mächtige Lebenskraft. Es kann nichts heftigers, nichts lebhafter seyn als ihr Empfang war; nichts kräftiger, nichts liebenswürdiger als die ersten Worte die sie aussprach, als sie uns hereintreten sah. Sie gab uns die Hand wie alten Bekannten, und drückte uns auf die lebhafteste Weise die Freude aus, die ihr unsre Ankunft verursachte. Bald bezogen wir nun unter der Leitung Joseph's, des sprachkundigen Major-Domus, die Zimmer die uns bestimmt waren.

Man hatte dreimal mehr Zimmer einrichten lassen, als unsre kleine Besatzung einnehmen konnte. Die geräumige und vortreffliche Verdeilung der Zimmer in Hausteil setzte uns in Erstaunen, wenn wir sie mit jenen unbequemen und ungeräumten Zimmern verglichen, die man beinahe in allen alten Schlössern antrifft. Dem alten, schwerfälligen, massiven Mobiliar gebrach es jedoch nicht an einer gewissen Grazie, noch an dem Glanz eines guten Geschmacks. Im Hauptgemache erhob sich ein ungeheures Bett, ein hinfälliges, schwankendes Gebäude von Ebenholz, um welches weite carmesinrothe Seidenvorhänge rauschten, die wenigstens drei Zoll breit mit silbernen Fransen besetzt waren. Darüber erhob sich ein seltsam geschnitzter Kranz, mit einem dicken Silberraume erhoben, welcher von derselben Art war wie die silbernen Zierrathen, die mit Luxus auf der Bettecke ausgebreitet waren. Eine Tapete von rothem Atlas gab dem ganzen Zimmer einen feierlichen, prunkhaften Anblick. Überall standen alte Ruhbette mit zurückgeworfenen Rücken, sonderbar gebrochen Füßen. Armen in Gestalt von Delphinenschwänzen, elastischen Kissen mit gestickten Blumen verbrämt. Hier und da waren kleine seltsame Tische aufgestellt, mit Zickzackfüßen, mit Lack, Gold, Silber und Muscheln belegt, die Laune des Künstlers hat Alles was ihr zu Gebote stand, darauf verschwendet. Colossale Spiegeltischen, von ausnehmender Gestalt, ersetzten unter der Last angebrachter, ovaler, viereckiger und rautenförmiger Spiegel. Lehnstühle und Stühle standen in Menge in diesem seltsamen

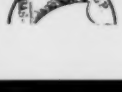

Gemache, mit vier Fuß hohen vollgefloßten Sigen, buntverſchlungenen Lehnen. Es war nicht leicht einen davon in Bewegung zu ſehen. Soll ich noch von den tauſenderley grotesken Verzierungen ſprechen, die bald in Gyps getrieben, bald in Holz geſchnizt rings um die Deckenkränze liefen? ſoll ich die alten Malereien alle nennen, welche Jagden und Schlachten darſtellten, und alle jene antediluvianiſchen Bildniſſe, die ihre groben, trüben, wirren Augen auf den Reiſenden heften?

Eines darf ich jedoch nicht übergehn, das unentbehrliche Denkmal, das große Geräthe Deutſchlands — den Ofen! Mein Zimmer hatte den ſeingen, d. h. ein ungeheuertes Gebäude aus Porzellan von mehrern Stockwerken, von den verſchiedenſten Geſtaltungen, ein Babel übereinander gethürmter Pagoden. Wir nennen das Ding poele, die Deutſchen four, und ſie haben wahrlich Recht. Der Ofen mündet nicht in das Zimmer, das er heizen ſoll, ſondern in den Gang der zu demſelben führt: ſeden Morgen und jeden Abend zündet man dieſe Pyramide an, die ihre Hize lange behält und euch mit einer dichten, heißen, ungeſunden Atmoſphäre umgibt. Frau von Stael hatte wohl recht, wenn ſie ſagte: »Die drei Landplagen, denen man in Deutſchland nicht entgeht, ſind das Bier, die Oefen und der Tabak.« Dieſe drei vermiſchten Atmoſphären bilden eine ſeltſame Art von Lebensluft, an die man ſich nur mit Mühe gewöhnt.

(Die Fortſeßung folgt.)

Kleine Chronik.

Literatur, Kunſt, Induſtrie, u. ſ. w.

— Zu den intereſſanteſten Erſcheinungen der neuſten deutſchen Literatur gehört des lieblichen Dichters, Julius Moſen, **Ahasver**, ein epiſches Gedicht. Bekanntlich bearbeitete Edgar Quinet, vor etwa einem Jahre denſelben Stoff dramatiſch, im Geſchmacke Shakespeare's und der deutſchen romantiſchen Schule.

— Thorwaldſen hat der Stadt Kopenhagen alle ſeine Kunſtſchäze vermacht, unter der Bedingung, daß ſie, nach ſeinem Tode, für ewige Zeiten in einem beſondern Muſäum, das ſeinen Namen führen ſoll, aufbewahrt würden.

— Zum Andenken an den verſtorbenen Archäologen C. A. Böttiger iſt eine Medaille geſchlagen worden.

— D. K. Gupkow, der jezt in Hamburg wohnt, hat vor Kurzem einen komiſchen Roman begonnen, der den Titel führt: **Blaſedow und ſeine Söhne.** Der erſte Band deſſelben iſt erſchienen.

— Eugen Breſſon, ein junger Dichter, hat ein großes epiſches Gedicht über Johanna von Orleans geſchrieben: l'Orléide, poème en 14 chants.

— Den 15 Juli wurde in Paris eine Oper von Boieldieu's Sohne, Margarethe, Worte von Scribe, mit Beifall aufgeführt.

— Das Muſäum, das Brockhaus und Avenarius, zu Paris, für deutſche Literatur gegründet haben, hat wirklich vogue in der Hauptſtadt. Dieſes Inſtitut bietet die vollſtändige Sammlung der wichtigſten deutſchen Zeitſchriften und literariſchen Erſcheinungen dar.

— Es ſoll nächſtens wieder eine deutſch geſchriebene Zeitung in Paris erſcheinen.

— In Berlin kömmt dafür eine franzöſiſche Zeitſchrift heraus: *Le Salon, Revue de la littérature française moderne.*

Dringende Bitte an die verehrlichen Leſer der »Erwinia.«

In Nummer 11 der »Erwinia« iſt ein Gedicht: »An Anaſtaſius Grün« abgedruckt. Ich bin allerdings der Verfaſſer dieſes Gedichts, aber unter der Abſchrift deſſelben, welche ich zum Abdrucke an die verehrliche Redaction der »Erwinia« eingeſandt hatte, war mein Name nicht beſtimmlich geweſen, und zwar aus dem einfachen Grunde, weil die drei lezten Strophen jenes Gedichts auf dem Umſtande beruhen und ihn wahrhaft nothwendig machen, daß der Name des Verfaſſers nicht genannt wurde. — Ich bitte alſo:

1) meinen Namen unter jenem Gedichte ſich wegzudenken und mir deſſen Vorſtandenſeyn nicht Schuld zu geben; und

2) zwei Druckfehler in jenem Gedichte zu verbeſſern; nämlich in der drittlezten Strophe:

ſchrieb' ſtatt: ſchreib'

und in deſſen lezter:

Doch ſtatt: Und

zu ſezen; welche Druckfehler mir dem, was ich in den lezten drei Strophen ſagen wollte — alſo mit deſſen Sinn und Zweck — in genauſter Verbindung ſtehen.

Darmſtadt, den 16. Juli 1838. Karl Buchner.

Wir beſtätigen Herrn Dr Karl Buchners obige Erklärung dahin, daß ſein Name wirklich nicht unter dem fraglichen Gedichte ſtand, daß wir aber, da er uns nicht ausdrücklich gebeten, denſelben nicht beizudrucken, keinen Anſtand nahmen ihn beizufügen.

Wir benuzen dieſe Gelegenheit um zu erklären, daß die beiden Zeilen in Nro. 7, S. 60, und die beiden Zeilen in Nro. 8, S. 68, Kinkein betreffend, nicht von uns herrühren und daß wir ſie erſt zu Geſicht bekommen, als ſie gedruckt waren. Die Redaktion.

Erſcheinung, Druck und Verlag von C. L. Schuler.

ERWINIA.

Ein Blatt

zur Belehrung und Unterhaltung.

Nro. 14.

Samstag, den 4. August 1838.

Tod und Leben.

O Tod und Leben! ewiges Bestreben
Sich wechselnd eins im andern aufzuheben.

Im Frühlingsläftchen bebet schon der Sturm,
In Rosenknospen webet schon der Wurm.

Ein Kuß ist schon des letzten Hauches Wiege,
Und aus dem Frieden keimen neue Kriege.

Das Feuer lüht zu edeln Thaten reizt,
Den schwachen Leib verzehret der Feuergeist.

So treibt der Tod mit Leben stets Versöhnung,
Doch löst er's auf in ewige Versöhnung.

August Schnezler.

Anselm.

(Schluß.)

— Die Sonne stand schon hoch, als Anselm am folgenden Morgen die Augen aufschlug und sich zwischen den hohen Grashalmen, die ganz mit Thau bedeckt waren, erblickte. Schnell sprang er auf, schüttelte die Silbertropfen von sich und besann sich auf den seltsamen Traum der Nacht. »Denn ein Traum war doch Alles! Aber das ist kein Traum,« rief er, sich unwillig vor die Stirne schlagend, »daß Du, leichtsinniger Junge, den Brief des Bürgermeisters*) verloren hast, und hier die Nacht verschliefest, statt deinen Auftrag zu erfüllen! Wie willst Du nun Gretchen vor die Augen treten? wie vor dem Bürgermeister deine Nachlässigkeit rechtfertigen?« So sich Vorwürfe machend, lehnte er trostlos den Kopf an einen Weidenbaum, als sein Blick auf die Mütze fiel, die so tief in den Grashalmen versteckt lag, als hätten sie sich zu einem Netze über derselben zusammengeflicht. Er griff darnach und war nicht wenig erstaunt, als er darin ein helgrünes, künstlich gearbeitetes Säck-

*) Statt des Wortes Bürgermeister, in der vorigen Nummer, bitte der Verfasser: »Bürgermeisters« zu lesen. Die Redakt.

chen fand, auf welches mit blitzendem Goldfaden, seltsame Schriftzüge gestickt waren. Das Säckchen war schwer; er schüttelte es und es klang wie eitel Gold. Was ihn jedoch noch mehr freute, war, daß auch der Brief in der Mütze lag — aber es war ja der Brief nicht, den er überbringen sollte, denn die Adresse desjenigen den er in der Hand hielt, lautete an den Bürgermeister. Da standen dem guten Anselm die Gedanken Alle; schüchtern blickte er umher, ob nicht Jemand in der Nähe sey; es war aber überall ruhig, nur meinte er, es plätschere jetzt im Bächlein auf ungewöhnliche Weise und lispte geheimnißvoll im Rohr. Er nahm seinen Stab und gieng in seltsamer Stimmung dem Städtchen zu. «Es muß mir Jemand einen Spuck gespielt haben,» dachte er — «aber wie ist dies möglich? Oder wollten sie mich mit dem Geldе versuchen? — Nein, das hat wohl Einer der Bahenden hier verloren! — Aber wie kam es denn, sammt diesem räthselhaften Briefe in meine Mütze?» Dies Alles war dem ehrlichen Jungen eben so dunkel, als manchem Philosophen sein neues System. So viel stand ihm aber gewiß, daß er Beides dem Bürgermeister zu überbringen habe.

Diesem erzählte er den ganzen Vorfall getreulich, und verschwieg ihm auch den Traum nicht, denn für einen solchen hielt er die nächtlichen Wundererscheinungen noch immer. Der Bürgermeister machte eine bedenkliche Miene und sandte sogleich einen reitenden Boten an den Fremd ab, dem Anselm den Brief überbringen sollte, um zu erfahren, wie er zu der Antwort gekommen sey, denn die Antwort war richtig und erwünscht, und die Schriftzüge des Briefes waren diejenigen seines Freundes.

Der Bote brachte den Bescheid: ein fremder, freundlicher Knabe, mit lichtblondem Lockenkopf, habe den Brief in früher Morgenstunde gebracht und auch die Antwort mitgenommen, und sey damit eiligst fortgelaufen, ohne viel Worte zu machen. — Wegen des Beutels ließ der Bürgermeister Anzeigen in alle Blätter des Landes rücken; alle Ankunfer, Ausrufer und Austrommler der benachbarten Ortschaften verkündeten den Fund; aber Niemand zeigte sich der das Verlorene zurückforderte. Die Gelehrten des Städtchens zerbrachen sich den Kopf die seltsamen fremdartigen Schriftzüge und Zeichen darauf zu entziffern: Einige behaupteten, es sey eine chinesische Sentenz; Andere ein patagonisches Lied; Andere, ein Räthsel aus den hinterlassenen Papieren der Sphinx; ein Professor der Mathematik, der sich viel mit Herrschrift neuen Entdeckungen im Monde zu schaffen gemacht, bewies daß es lunarische Buchstaben seyen, und daß der Beutel wohl einem reichen Banquier im Monde aus der Tasche gefallen seyn müsse.

Noch hatte man das Säckchen nicht geöffnet: denn das Schnürchen, das es umschloß, war so fest und wunderbar verschlungen, daß selbst die kunstfertigsten Hände nicht damit zu Ende kamen. Es wurden alle nur erdenklichen Mittel angewandt: Der Hirte mußte Zauberkräuter kochen, und den Knoten damit berühren — es half nicht; ein Chemiker wollte ihn durch einen chemischen Prozeß auflösen — es gieng nicht; der wachehabende Feldwebel unterminirte den Beutel mit Pulver und sprengte ihn in die Luft — er kam wieder unbeschädigt, klingend auf die Erde zurück. Einen wollte der Bürgermeister, in der vollzähligen Versammlung des Stadtraths, den gordischen Knoten mit der großen Papierscheere entzweischneiden, als plötzlich ein sonderbar gekleideter Fremder eintrat und sich erbot seine Kunst daran zu versuchen. Der Bürgermeister zog der Rathsherren Rath zu Rathe, und alle willigten in das Begehren des Fremden. Und siehe, kaum berührte dieser den Beutel, so schnellte das Schnürchen auf und schwirrte blitzschnell einige Male im Kreise um den Beutel herum, aus dem nageneue, funkelnde Goldstücke auf den Rathstisch rollten. Auch zog der Fremde daraus eine kostbare Perlenschnur, nebst einem kunstvoll gearbeiteten Herzchen von dunkelrothen Korallen; auf einem Zettel aber standen die Worte: «Ausstreuer und Brautschmuck für Anselmus Wilmer und Margaretha Hold.»

Der Bürgermeister und die Rathsherren machten sechsundzwanzig große Augen und schüttelten ihre dreizehn Köpfe bedenklich über dieses sonderbare Ereigniß. Sie hatten wohl, im Falle der eigentliche Besitzer des Schatzes sich in Monatsfrist nicht zeigen würde, dem ehrlichen Anselm einen Theil seines Fundes zugedacht, allein — bemerkten einige Juristen — da das Säckchen noch im Bezirkе der Stadt, auf der Gränze des Gebiets gefunden worden war, müsse der andere Theil der Stadtkasse zu Nutz und Frommen anheimfallen. Es sollten darum die Anzeige-, Ausruf-, Ausstreif- und Austrommelgebühren gedeckt und für die Stadt ein neues Mundstück zum Nachtwächterhorn, ein Klöpfel in das gesprungene Rathhausglöckchen, eine neue Feuerspritze und andere gemeinnützige Dinge angeschafft werden. Nun aber gehörte Alles von Rechtswegen Anselm zu und er sollte es auch erhalten; dagegen brachten selbst die Juristen keinen Kauf mehr auf.

Der fremde Mann war derweilen verschwunden. Der Bürgermeister wollte aber den ganzen Vorgang, für einige Zeiten, zu Protokoll gebracht wissen und den Fremden als Zeugen unterschreiben lassen. Er schickte daher sogleich die Stadtwächter nach allen vier Winden aus, um ihn zurückzurufen. Es kamen aber alle unverrichteter Sache zurück, bis auf Einen: Dieser hatte den Fremden bald auf hundert Schritte vor sich entdeckt, konnte

ihm aber, so schnell er auch eilte, nicht nachkommen, wiewohl dieser einen ganz gewöhnlichen Schritt zu verfolgen schien und sogar zuweilen stehn blieb. Er patschte, klatschte in die Hände, pfiff, rief — der Fremde wollte den Kopf nicht herumdrehen. Der pflichtgetreue Rathsdiener ließ sich jedoch nicht irre machen; er verfolgte seinen tollen Vorgänger bis vor die Stadt und sah wie er seinen Weg nach dem Mühlbache einschlug. Da dachte er, wird er wohl ein Bad nehmen wollen, und muß mir doch einmal Stand halten. Allein kaum hatte er den Bach im Angesicht, so sah er, zu seiner nicht geringen Verwunderung, wie der Fremde ganz angekleidet ins Wasser sprang und nimmer wieder zum Vorschein kam.

Es kommen, es kommen die Wasser all;
Sie rauschen herauf, sie rauschen nieder,
Den Fremden bringt keines wieder. —

Nur sein großer steif gekrempter Strohhut schwamm noch ruhig auf der Oberfläche hin, und da er von einer Brandungswelle ans Ufer getrieben wurde, reichte der Stadtdiener ihn mit dem Stocke. Da er aber den Hut zu ergreifen glaubte, war er abermals geborgt; denn er hielt, statt seiner, einen großen Krebs in der Hand, der ihn gewaltig in die Finger kneipte.

Abermaliges Schütteln der dreizehn Rathsherrenköpfe, als der Stadtdiener mit seinem Berichte zurückkam. »Da geht es nicht mit rechten Dingen zu,« meinte Einer, »gut daß wir das Geld nun nicht selbst zu behalten brauchen; wer weiß was damit ist, es könnten uns die Goldstücke am Ende auch noch als Krebse an den Fingern hängen bleiben, wenn wir darnachgriffen.«

Es wurde übrigens beschlossen, daß der Beutel des heutige Nachtquartier nicht mehr im Rathhause nehmen dürfe, und daß der Bürgermeister ihn sogleich Anselm einhändigen lassen solle.

Anselm's und Grethen's Freude läßt sich denken. Der alten Brigitte wollten die Nebenumstände bei der Sache nicht gefallen; die jungen Leute ließen sie dahingestellt seyn und dachten nur an die nahe Erfüllung ihrer schönsten Wünsche. Grethen meinte übrigens ganz naiv, daß wenn der Beutel das Geschenk eines Geistes sey, so könne derser nur ein guter Geist seyn, da er sie so glücklich gemacht habe. Und als Anselm sie am nächsten Sonntag den schimmernden Perlenkranz auf die dryppen Locken drückte und das Korallenherz über das ihrige hängte, rief er der Base freudig zu: »Da seht sie ja, meine erträumte Prinzessin!« und küßte das schöne verwirklichte Traumbild auf die süßen Lippen.

Zweihundert Goldstücke waren der Inhalt des Säckchens. Anselm verließ mit den Seinigen die Stadt und baute sich ein freundliches Häuschen an die traulichste Stelle des Mühlbachs und pachtete das Fischerrecht an demselben auf zwei Stunden weit; zudem kaufte er einige Zollstöcke und legte einen Garten hinter dem Häuschen an.

Ein Jahr nach dem erzählten Ereignisse, zuckten Anselm und Grethen schon als Eheleute zusammen aus den Fenstern des Häuschens, und lebten in treuer Liebe und Einigkeit, fromm, arbeitsam und wohlthätig gegen Arme, um pflegten der alten Mutter auf's Beste. Die Bahgäste des Städtchens pleiten gerne bei ihnen an und ließen sich die frischen gebackenen Fischlein, die Anselm für sie fieng, und die Grethen schmackhaft zu bereiten wußte, wohl munden.

Und nach einigen Jahren saßen neben dem glücklichen Paare allerliebste rothwangige Knaben und Mädchengesichter am Ufer, und wenn sie so miteinander vergnüglich in die klaren Wellen des Baches hineinblickten und sich darin ihre Bildnisse zulächelten, war es Anselm oft, als sähe er im Grunde des Wassers ein Paar wohlbekannter Augen leuchten und die flüchtigen Gestalten der Wassergeister leise auf- und niedertauchen. Er drückte dann seinem Weibe die Hand und scherzt mit den Kindern noch heiterer der Wohnung zu.

Georg Laßner.

Elsässische Bilder und Sagen.

Die Legende von der heiligen Odilia.

(Schluß.)

7.

Und als Herr Attich sah, wie wundersam
Der Himmel seinem Kind zu Hilfe kam,
Da schlug er in sich, all' sein Trotzen brach,
Und eilends schickt' er seine Reiter nach:
Sie möchte nicht des Vaters Haus verschmähen,
Ihr Wille solle künftig stets geschehen.

Als drauf, beklommert um des Vaters Gram,
Die Jungfrau wieder heimgegangen kam,
Der Herzog freudig vor dem Thore stand,
Von Hohenburg die Schlüssel in der Hand:
»Nimm hin, Odilia, Schloß und Burg und Aare;
Ein Kloster laß, statt dieser Burg, erbauen.«

Und niederlegt' er ſeinen Herzogsſtab,
Den er dem Sohn, Herrn Albrecht, übergab;
In Buße lebt' er, ohne Hofgeleit,
Mit Bettelmönch in Bergeseinſamkeit;
Bald fiel er krank, und eh' er ausgelitten,
Ließ er ſein Kind noch einmal zu ſich bitten.

»Herzeleid', was ich an dir verübt, mein Kind!
Der dich als blind verſtieß, war ſelber blind;
Du heilteſt mich, nun erſt erkenn' ich klar,
Wie ſündig all' mein eitles Leben war;
O Reine, bitt' für mich, daß Gottes Gnade
Um deinetwillen mich der Schuld entlade!«

8.

In der Nonnen Mitte ſchreitet
Durch den Wald die Aebiſſin,
Deren Lob ſich hat verbreitet
Bis in weite Länder hin:
Pilger kommen aus der Ferne,
Suchen Heilung, Troſt und Rath
Bei der Heil'gen, die ſo gerne
Segnend allen Armen naht.

So, an ſchwülem Sommertage,
Stieg ein müder Greis waldein,
Daß er Hilf' und Rath erfrage
Für ſein blindes Töchterlein;
Raſt' er in der Mittagshitze,
Ach! ein kühles Tröpflein nur!
Doch in trockner Felſenritze
War verſiegt der Quellen Spur.

Als er eben in Gebeten
Schmachtend rang mit bitterm Tod,
Wer Odilie vorgetreten,
Wie ein Engel in der Noth;
Und mit ihrem Stabe ſchnelle
Schlug ſie an die Felſenwand —
Eine volle, friſche Quelle
Stürzte rauſchend aus dem Sand.

»Trinke, ſprach ſie, und geſunde!
Sieh, wie dieſer Brunnen hell,
Iſt auch deinem Kind zur Stunde
Aufgethan des Lichtes Quell.«

Wunderträftig fließt noch heute
Der Odilienbrunnen fort;
Zernher kommen Pilgerleute,
Stärken ſich die Augen dort. —

»Liebe Schweſtern, ſprach ſie weiter,
Allzu hoch ſteht unſer Bau;
Dieſe ſteile Felſenleiter
Iſt für Kranke doch zu rauh:
Drunten auf den ebnen Auen,
An dem Waldbach dort im Thal,
Laſſet uns den Kranken bauen
Eine Klauſ', ein Hoſpital.«

An des hohen Berges Fuße
Niedermünſter bald erſtand,
Wo der Pilger Troſt für Buße
Und für Siechthum Pflege fand.
Und in Froſt und Hitze munter
Eilte Sankt Odilie nun
Berghinan und berghinunter,
Aller Orten wohlzuthun.

In des Himmels Nähe droben
Lag ſie im Gebete gern,
Ob der ſünd'gen Welt erhoben,
Sang und diente ſie dem Herrn;
Doch ein ſanft Erbarmen wieder
Zog die Reine vom Gebet
Zu den kranken Sündern nieder,
Zu der Schweſterei Lazareth.

9.

Vor ihrem Ende ließ Odilia
Ausgraben ihrer Amme Todtenbeine,
Daß nun im Kloſter ihr die Treue nah
Zur Seite lieg' im kühlen Sarg von Steine:
Der Leichnam war verweſt — doch ſieh, die Bruſt
Noch unverſehrt, die einſt Odilien ſäugte;
Und alles Volk rief: »Heilig iſt die Bruſt,
Die du geſogen haſt, du Himmelsmilde!«

Und als ſie dem Verſcheiden nahe lag,
Trug ſie Verlangen nach dem heil'gen Mahle,
Da ſenkte ſich mit leiſem Flügelſchlag
Ein Engel her, mit Reich und Poſtienſchale;

Und als er ihr das heil'ge Mahl gereicht
Und ihr die Augen sanfte zugeschlossen,
Entschwebt' er sanft — Odilie lag verbleicht —
Die Halle war von süßem Duft durchflossen.

Die Nonnen sanken auf die Kniee hin,
Bis winkend sich erhob der Aebtin eine,
Die schon berufen war zur Abtissin,
Nun zu dem Chor der Schwestern sprach die Reine:
»Der einst Odiliens Augen aufgethan,
Der Himmel kam, sie wiederum zu schließen;
Sie ging uns allezeit zum Licht voran:
Laßt wandeln uns den Weg, den sie gewiesen.«

Adolf Stöber.

Schloß Hainfeld.

(Fortsetzung.)

Schon die ersten Tage, die wir bei der Gräfin zubrachten, flößten uns für diese außerordentliche Frau eine Zuneigung, einen Enthusiasmus ein, welche die Zeit vermehrte, statt sie zu vermindern. Sie war eine jener edeln, seltenen Seelen, die sich auf diese Welt verirrt haben, und von dem Schicksal zerrüttet werden. Walter Scott, der sie in ihrer Jugend gekannt hatte, dachte von ihr wie ich; er machte aus ihr den Typus einer seiner bewunderungswürdigsten Personen, der Diana Vernon.

Jane Anna Traubenne, im Jahre 1760 geboren, war die Tochter adelicher Eltern und mit Dugald-Stewart verwandt, der ihre Schwester geheirathet hatte. Sie selbst verehlichte sich mit einem östreichischen Offizier, dem Grafen Purgstall, welcher reiche Güter in Steiermark besaß, wohin sie ihm folgte. Bald aber brachten die Kriege Napoleons in Deutschland ein und entrissen den Grafen seiner Familie, schleuderten ihn auf alle Schlachtfelder, und eine schmerzhafte Gefangenschaft griff seine Gesundheit so gewaltig an, daß er nie ganz hergestellt werden konnte. Er starb in Italien; er hinterließ seiner Gattin einen Sohn von zarter Gesundheit und ein Vermögen, über welches habgierige Seitenverwandten herfielen. Endlose Prozesse hätten der Wittwe die letzten Ueberreste ihres Vermögens entrissen, wenn sie all' diesem Ungemache nicht einen unbeugsamen Muth entgegengesetzt hätte. Lord Ashburton, ihr Verwandter, kam aus Schottland ihr zum Rath und Hilfe herzueilen. Kaum war sie diesem häuslichen Schiffbruche entronnen, so verlor sie ihren Sohn, der eben so merkwürdig war als seine Mutter. Und nun verschloß sich die verlassene Wittwe, mit nichts mehr als ihren Thränen, auf ewig in ihrer Burg Hainfeld. Es sollte hier Alles an derselben Stelle bleiben, wie es war bei dem Tode ihres Sohns. Alle Geräthschaften, alte Gebräuche, alte Diener, Alles wurde beibehalten. Nicht ein Baum im Park wurde umgehauen, keine Blume wieder gepflanzt, kein Plan erhielt eine neue Richtung. Die Pulsschläge des Lebens stokten auf dem Schlosse Hainfeld. Der Gräfin kam ihr ganzes Daseyn nur noch als das Denkmal ihres ewigen Schmerzes vor.

Diese rüstige Gesundheit, dieser Geist voller Frische und Munterkeit unterlagen der strengen Lebensweise, die sie von nun an befolgte. Die geringe Sorgfalt, die sie auf ein Leben wandte, das ihr verhaßt war, überhäufte sie mit Leiden jeder Art. Podagra, Rheumatismus, schmerzhaftes Zucken in den Gliedern und Fieber drückten sie nieder. Ihr tiefer Abscheu vor der Medizin gab sie rettungslos dem langsamen Tode Preis. Nichts aber war seltsamer und rührender, als die beständige Gemüthsheiterkeit, die sie in ihrer ewigen Folter bewahrte; die Anmuth ihres Wesens, die Lebendigkeit ihres Empfangs und das lebhafte Interesse, das ihre Seele, ihr selbst zum Trotz, an den Angelegenheiten der Außenwelt nahm. Dieser natürliche Frohsinn war in grellem Widerspiele mit dem düstern Hintergrunde ihres Lebens, und machte ihre Unterhaltung so anziehend, daß unsre langenehmsten Stunden die waren, die wir bei der alten Kranken zubrachten.

Seit drei Jahren hatte sie sich in ihr grobes Bett gelegt, um es nie wieder zu verlassen. Der Gebrauch der Augen und der Hand war ihr noch geblieben; sie hatte ein vortreffliches Gehör, eine leichte Sprachfertigkeit und eine klare Stimme. Ihre Art sich auszudrücken war wunderbar. Die feinsten Begriffe, die so wohl geordnet, so wohl verbunden, so richtig und geistreich waren, kleidete sie in eine Sprache voller Bedeutung und Seltsamkeit, die ich nicht anders bezeichnen kann, als eben durch die Sprache der Gräfin Purgstall. Die Grundlage derselben war schottisch; ihre Wortstellung englisch; ihre Beiwörter deutsch und fast alle ihre Redewörter französisch. Kam der Gedanke der Gräfin in dem Wörterbuche einer dieser Nationen seinen leichtesten, kräftigsten Ausdruck, so ergriff ihn die Gräfin, ohne sich um die andern Wörter zu bekümmern, die den Ueberrest des Satzes ausmachten. Es war ein buntes Gemisch von den fremdartigsten Farben; oft ein unauflösbares Räthsel, und wir grübelten oft darüber nach, was unsre Freundin hatte sagen wollen.

Die Unordnung gestaltete sich aber sogleich auf die herrlichste Weise, wenn die Gräfin sich die Mühe gab, ihre Gedanken zu erklären. Niemand sprach besser, niemand hatte einen so reichen Schatz von Anekdoten zu Gebote, und wußte alle Hilfsmittel eines reichen, glänzenden und leichten Geistes besser zu halten. Sie hatte die ganze Welt gekannt: sie kannte alle Menschen von Alten und Jungen, von Bonaparte und dem Kaiser Alexander, bis zum steiermärkischen Bauer und dem Sergenten der Kaisergarde. Der gute Mozart an seinem Claviere, Walter Scott in seinen Wäldern, lebten in ihrem Gespräche auf. Man sah, daß ihr Gegenstand sie immer hinriß, aber daß sie ihn nicht wählte oder auseinander setzte um ihren Geist oder ihre Kenntnisse zur Schau zu stellen. Dreschke, herrliche Alte, deren Vornehmheit selbst so vielen Reiz besaßen! Unsre schottischen Seelen fanden hier das anziehendste Schauspiel: unser Nationalsinn war auf dem fremden Boden nicht nur rein verblieben, er hatte durch das Alter, durch Unglück und Kämpfe an Entwicklung und Kraft gewonnen, er hatte eine wundervolle Ergebenheit erreicht.

Mitten unter Fremden, die weder ihre Leiden, noch ihr bewegtes Gemüth, noch ihre Wünsche verstehn konnten, hatte sie ihre Vereinzelung mit Muth ertragen. Eine englische Familie, besonders eine aus Schottland stammende Familie zu sich ziehen, die sie verstehn und lieben konnte, die ihr einen Theil ihrer Jugend zurückgeben könnte, war ein Traumbild dem sie lange geschmeichelt, dessen Verwirklichung sie sich kaum zu versprechen wagte. Man sieht nun warum sie so heftig nach uns verlangt, uns so ungeduldig erwartet, mit so vieler Sorgfalt umringt, mit so unendlicher Freude aufgenommen hatte...

Wir wetteiferten mit der Gräfin in Freundschaft, Anmuth, Herzlichkeit und hingebender Gefälligkeit. Die vollkommene Freiheit unsrer Bewegung im Schlosse, die Gegenwart und die Unterredung der alten Gräfin, verwandelten diesen Ort, der so einsam, so einsam scheinen möchte, in eine feenhafte Wohnung. Es wurde uns erlaubt die Dienerschaft abzurichten und nach allen Forderungen der englischen Laune zu bilden. Es verging jedoch eine geraume Zeit bis wir ihnen beibrachten, daß heißes Wasser und Thee in Wohlverwandtschaft stehen. Von Joseph erhielten wir wohl die nöthige Anzahl von Messern und Gabeln, allein die vollständige Anordnung eines Theeapparats kennt man in Steiermark nicht. Ich erinnere mich, daß der Aufwärter im Wirthshause zu Gratz, nachdem er darauf bestanden, er könne einen vortrefflichen Thee machen, mit sechs Löffelchen, einem Schälchen und einer großen Schüssel mit heißem Wasser, in unser Zimmer trat.

Nachdem wir unsre Schlafzimmer ausgewählt, giengen wir auf die Entdeckung des Zimmers aus das uns noch fehlte; unser kleines snuggery, die dem englischen Leben so nothwendig ist und wo man sich Abends zum Thee versammelt. Die snuggery war dem Gemache der Gräfin gegenüber, dieses befand sich auf dem andern Ende des Bierecks, über dem Eingangsthor und erzitterte jedesmal beim Rollen der Wägen die im Schloße einfuhren. Allein der Sohn der Gräfin war darin geboren, dies genügte der Gräfin Lady Purgstall es nie zu verlassen. Nur der Gedanke daran auszuziehen, erschütterte sie. Die aus Büchern im Geschmack des 16ten Jahrhunderts bestehende Bibliothek führte zu unsrer snuggery, die sich noch durch eine für Steiermark seltene Erscheinung auszeichnete, durch ein Kamin von Franklin nemlich, dem einzigen dessen sich dieses Land zu rühmen hätte, Lord Ashburton hatte es mitgebracht: einen Winter in Steiermark zubringen ohne ein Kaminfeuer zu erblicken, hätte ihm ganz ungewöhnlich geschienen.

Nachdem diese kleinen Anordnungen englischer Behaglichkeit (comfort) getroffen waren, machten wir uns auch auf um die Umgegend zu besuchen. Das erste Ziel unsrer Ausflüge war die alte Riegersburg, der Sitz der verschwundenen Größe der Purgstalle, eine Festung die auf einer Anhöhe erbaut, welche Türken nicht zu bestürmen wagten, als ihre Heere die östreichischen Lande überschwemmten. Sie erhebt sich drohend aus den launenhaften Wellenschlägen des Bodens. Auf diesem Boden, der durch die Bewegung seiner Flächen, den Wellen eines Eismeeres gleicht, ist auch nicht ein Zoll der nicht entweder mit der reichsten Ernte bedeckt sey, oder mit riesenhaften Eichen, deren kräftiger Wuchs zeigt das sie nicht Menschenhand befördere. Mit Entzücken ruht das Auge auf diesen grünen Buchten, die von oben der einem festen Fußboden gleichen; in den Herbsttagen entlehnt dieses Grün alle Farben des Regenbogens, um sie in die wundervollste Mischung zu bringen. Das zum Theil in den Fels gebaute Schloß, wird der fruchtbaren Übermacht der Zeit, und während die Natur in ewiger Verjüngung den Wäldern eine weitere Blätterhülle, den Feldern ein dichteres Lager von Dammerde verlieh, zerfiel das Werk des Menschen, das Werk das er für Ewigkeiten geschaffen hatte, in Trümmern. Es ist traurig diese ewige Jugend der Natur mit dem Verfalle der Menschenwerke zu vergleichen: zwecklose Zierraten sind es, unnütze Reichthümer, zerfetzte Draperien; verblichte Vergoldungen mit schwarzen Flecken deren Glanz von tiefer Armuth zeugt!....

Wir warfen einen wehmuthigen Blick auf diese verunkehrte Pracht; und am meisten betrübte uns aber der Gedanke zu dem die neuen Besitzer des Schlosses, unfähig sich auf der Höhe ihrer feudalen Größe zu erhalten, dasselbe verdammten. Hier war Weißzeug aufgehängt und trocknete an der Sonne auf dem

Marmorgeländer; da verbarg bis zur Decke aufgeschichtetes Weißscheit die mit einer dichten Lage von Staub und Rauch bedeckten Gesichter der Ahnen. Eine prächtige Flügeltüre mit halberhabener Arbeit geziert, gieng, statt zu einer Vortreppe, in einen Lustwald, in einen Bankettsaal zu führen, auf die Trümmer einer kleinen äußern Treppe hin, die sich um steile Mauern hinwand. Gegenüber gähnte eine grundlose Tiefe.

«Ohne Zweifel (sagte Joseph, unser Führer,) kennen Sie die Sage nicht die sich an diese Treppe knüpft. Zwei Brüder besaßen das Schloß gemeinschaftlich, sie theilten sich also darin, daß der älteste die untern Stockwerke, der jüngere die obern bezieht. Sie entzweiten sich aber bald und der älteste untersagte seinem Bruder allen Verkehr nach Außen, und hätte ihn Hungers sterben lassen, wenn er diese fliegende Leiter, deren Trümmer Sie erblicken, an der hohen Mauer angebracht hätte.»

Nach unsrer Rückkehr giengen wir durch das Dorf, das im schirmenden Schatten der Burg liegt, und dessen verschönerte und reichbeschenkte Kapelle einst die sterbliche Hülle der Gräfin umfassen soll, sie wird einst neben ihrem Gatten und ihrem Sohn beigesetzt werden. Die Toleranz der Priester setzte mich in Verwunderung, sie erlaubten einer Protestantin den Fuß in ihr Heiligthum zu setzen und darin ein Denkmal zu errichten. Meine Verwunderung schwand ein wenig, als ich erfuhr, daß reiche Almosen und gewisse Testamentsverfügungen die Bahn geebnet und jede Bedenklichkeit aufgelöst hätten.

«Übrigens, sagte sie zu mir, habe ich alles vorhergesehn, und im Falle mich diese Herren nach meinem Tode stören wollten, habe ich mir eine feste Wohnung, von sehr schönem Baue bereiten lassen; Joseph lasst meinen...» Joseph ließ sie nicht ausreden, er kam nach einigen Augenblicken zurück, in Begleitung dreier großer Burschen, die — einen Sarg vor uns stellten, der weder aus Holz, noch aus Blei, sondern aus Eisen war. Er war leicht und seltsam gearbeitet. Man hätte ihn eher für die schöngefertigten Gitter der Westminster-Abtei gehalten, als für den Sarg einer steiermärkischen Gräfin. Nachdem wir drei Schlösser von sonderbarer Gestalt geöffnet hatten, hoben wir den Deckel auf und gewahrten im Innern des Sarges mehrere Papierpäcke, auf welchen, von der Hand der Gräfin geschrieben die Worte standen: Unsre Briefe. — J. A. Burgstall. Diese tiefe und seltsame Seele drückte allen ihren Gedanken, Gefühlen und Handlungen denselben Charakter von Dauer auf.

Bald hatten wir die meisten der zahlreichen Schlösser womit die Umgegend übersäet ist, nach einander besucht. Da eine verborgne Burg, deren, wie sie zerstörter, adeliger Besitzer, in einer kleinen Ecke saß, während er das übrige den neuen Eigenthümern überlassen mußte, welche ihm in seiner letzten Zufluchtshütte eine kleine Rente an Brod und Wein zukommen ließen. Dort weihte eine noch hübsche Bienerin, die Bildhauer der Eleganz und Anmuth, ihr ganzes Leben ihrer eben so schönen, aber verstandverwirrten Tochter zu pflegen. Dieses aristokratische Elend erfüllte unsre Seele mit Wehmuth.

Merkwürdig ist eine seltsame Reliquie auf dem Schlosse Steinberg: eine eiserne Maske von zartem und künstlichem Gewebe. Ein Baron von Steinberg war von der gefährlichen Schönheit seiner Gattin erschreckt worden, und hatte sich so sehr von ihrem Wankelmuth überzeugt, daß er das Gesicht seiner Schönen in ein festes Gefängnis von Eisendraht sperrte und den Schlüssel dazu in Verwahrung nahm. Die Sage meldet jedoch, daß selbst noch durch das Gitter des Käfigs süßes Geflüster drang und die Liebe ermuthigte....

(Der Schluß nächstens.)

Ausstellung
des elsässischen Künstlervereins. *)

I.

Der Schnitter Mittagsruhe.

Gemählde von Marechal.

Meister, was soll ich denn sagen von deinem gewaltigen Werken?
Macht das Entzücken mich stumm, wär' da nicht Alles gesagt?
Köstlich! — bezaubernd! — Ah! — so tönet ein Ruf der Bewund'rung
Rings in dem schauenden Kreis um das Gemählde herum.
Ja, da ist wirklich ein Maler, ein wackerer Dichter in Farben!
Ja, da ist wirklich die Kunst, ist die gesunde Natur!
Sentimentalisirt! o schmiert Landschaften, Madonna's!
Hier ist die Landschaft! Hier ist die Madonna zugleich!
Athmet und ruhet doch Alles in dieser idyllischen Szene!
Schauerndes Wonnegefühl weht aus dem Bilde mich an.

*) Die Fixirung dieser Gedichte ist durch Umstände verspätet worden. Indessen denke wer nicht an, sie nachträglich zu lesen, da wir versichert sind, daß unsre Leser mit Vergnügen die angenehmen Bilder in ihrer Fantasie wieder auferstehen werden.

Sommerlich leuchtet der Aether, es blinket am Hügel die Aehre;
So lag golden bekränzt Ceres im Armor des Zeus,
Schnitter am Hügel, sie pflegen ein Stündchen der Mittagsruhe
Auf dem geschnittenen Korn, wie es natürlicher Brauch.
Seitwärts, halb nur bedeckt, noch steht der bereiteten Mahlzeit
Ländlich Tafelgeschirr: bleierne Löffel im Napf,
Und der betrunkne Krug, das steinerne Wasserbehälter
Welches mit frischem Getränk freundlich die Durstigen letzt.
Seitwärts blinken am Boden verstohlen die ruhenden Sicheln,
Kleidungsstücke zerstreut, denn in der Ernte da hig't's!
Auf dem erhöheten Platz still sitzen die Eltern beide,
Erauenden Haares bereits, schauen hinaus in die Flur.
Legen sie Beid' auf's Knie kreuzweis die ermüdeten Arme,
Ist es nicht gleicherweis'; also empfinden sie auch.
Denn wie verschieden die Menschen im Schicksal und im Geschlechte,
Ist auch verschieden ihr Sinn. Keiner empfindet wie du.
Scheint sich der Vater darum den Reichthum körniger Aehren
Anzuschauen vergnügt; — sieht er das goldene Korn;
Scheint sich die Mutter mit Gram zu erinnern aller der Mühen,
Aller und kommenden; — ach! — sieht sie die windige Spreu.
Unbekümmert um Korn und Spreu ist das jüngere Mägdlein;
Klapperrosen so rot hat es im Schürzchen genug!
Davon bildet es Sträuße und freut sich in kindlicher Einfalt.
Rosiges Mägdelein du, gib mir den fertigen Strauß! —
Neben der Einfalt schlummert die Kraft. Der ermüdete Jüngling
— Er hat am meisten gethan — bäuchlings liegt er gestreckt,
Bergend das braune Gesicht im Schatten des buschigen Kopfes,
Rings mit den Armen umlegt. Mächtige Schulter und Hand.
Aber die Blume des Feldes, das ist die prosaische Bildung!
Hier ist die Donna lieb! Hier ist die Muse vom Stück!
Ach, mir zittert die Hand; nicht kann ich beschreiben das Mägdlein.
Zauberisch süßes Gesicht! Sieh mich so träumend nicht an!
Ach, so darf ich genießen in Ruhe den herrlichen Anblick?
Darf nach Beiden beschau'n diesen vergötterten Leib?
Längs, auf der rechten Seite, gestreckt ist die liebliche Dirne,
Sinnig auf stützendem Arm ruhet das lockige Haupt.
Also streckt in der Furche sich schlank die Staude der Brombeer,
Hebt das grünende Haupt still mit der dunklen Frucht.
Ueberig gürtet umKraft die Hüften der ländlichen Jungfrau.
Glücklich der Bursche des Dorfs, der sie als Tänzer umfaßt!
Glücklicher noch — o Mädchen, du träumendes, sprich, woran denkst du?
Last mich verstummen, sie schweigt. Träumend umschwebt es auch mich.

(Die Fortsetzung folgt.)

Kleine Chronik.

Literatur, Kunst, Industrie, u. s. w.

— Von Savoie's *Panorama de l'Allemagne* ist die erste Nummer erschienen. Bekanntlich haben sich die ausgezeichnetsten Schriftsteller Frankreichs und Deutschlands, aus allen Parteien, zu diesem Unternehmen vereinigt. Wir kommen nächstens auf diese wichtige Erscheinung zurück.

— Der Akt der Demoiselle Taglioni ist bis nach China gedrungen; kürzlich reisten vier chinesische Stutzer von Canton nach London, um sie tanzen zu sehen. Sie baten um die hohe Gunst, ihr vorgestellt zu werden, und ihre Füße küssen zu dürfen, die sie, sehr galant, die Spitzen der Flügel einer schönen Sylphide nennen. — *Europa.*

Palindrom.

Vor der Witwe steht's oft und vor dem Mann,
Eine Stadt sich seiner auch rühmen kann.
Fällt's dir den Kopf, o Fremdchen, weh!
Von Witz und Späßen dich gut vorseh'!

Herum mit allen vier Zeichen schnell —
Eine hohe lustige Felsenstell'!
Es kreiset mit mächtigem Schwingenpaar
Lautkreischend darum der Königsaar. —r.

Auflösung des Räthsels in Nro. 9: Nil.
— der Charade in Nro. 9: Ballade.

Druck und Verlag von C. L. Schnier.

ERWINIA.

Ein Blatt

zur Belehrung und Unterhaltung.

Nro. 15.

Samstag, den 11. August 1838.

Lieder

zur

dreihundertjährigen Gedächtnißfeier der Gründung

des Strassburger Gymnasiums.

I.

Mel. Leb' wohl, du lieber, alter Jahr.

Begrüßt den Tag mit Festgesang,
Ihr Schüler all' im Chor!
Es ist dreihundert Jahre lang,
Seit unsrer Schule Bau sich schwang
Vom Grunde frei empor.

Inniglich mit Dank und Preis gedenkt
Der Väter fromm und treu,
Die uns das hohe Gut geschenkt
Die einst den Grundstein eingesenkt
Zum edeln Schulgebäu.

Sein Name heißt Gymnasium:
Ein muntrer Kämpferplan,
Da tummle sich die Jugend um,
Und ringe nach dem Heldenruhm
Auf hoher Geistesbahn.

Nicht sammelt hier in eitler Flucht
Blos für des Lebens Markt,
Nicht leichte Flitterwaare sucht;
Nein, edler sey des Ringens Frucht:
Daß Geist und Herz erstarkt!

Was schön, was ewig wahr und gut
Ergreift mit offnem Sinn,
Erstrebt mit reiner Eifersglut:
Ein reger Geist, ein wackrer Muth
Wird euch zum Hochgewinn.

Und seyd ihr tüchtig und gewandt,
Der Schul' entwachsen dann,
Wohin euch ruft das Vaterland,
Da haltet ihr mit Ehren Stand —
Ein wolferprobter Mann.

Schon hat sich hier so manch' Geschlecht
Gekräftigt Geist und Muth,
Hat sich im ernsten Wettgefecht
Den Sinn gestärkt für Licht und Recht,
Entflammt zu heil'ger Glut.

Drum danket Gott mit Herz und Mund,
Der unsre Schul' gesegnet,
Den Vätern, die gelegt den Grund,
Und zeigt noch den Lehrerbund,
Der treu den Bau gepflegt.

Und wer noch hält am biedern Schlag
Der Väter ehrenfest,
Der wünsche heut am Jubeltag:
Daß unsre Schule feiern mag
Noch manch' Jahrhundertfest!

Adolf Stöber.

2.

Mel. Im Kreis treue, starke Freier.

Was klingt an der Alla Strande
So traurig heut' ein heller Klang?
Es ziehen aus dem ganzen Lande
Viel Schüler, all' den Reyen entlang;
Um wo der Münsterthurm sich hebt
Gemeinsam ihre Heime schwebt.

Dem Knaben jugendfrischlich blitzt
Das Auge heut' so wunderklar;
Der Geist des Lobeslobsingens sitzt
Manch' zitternd Greisenlöckerhaar.
Sie thun vereint aus einem Mund
Des schönen Tages Jubel kund.

Sie blicken all' nach fernen Zeiten,
Nach drei Jahrhunderten zurück,
Wo diese Gassen nervenstark schreiten
Mit kommenden Enkel, mit heiterm Blick —
Ihr Alten! unsre Schülerschaar
Bringt Euch des Dankes Opfer dar!

Ihr habt gelegt das Kleinste feine
In Gottes Namen in den Grund —
Gebt, wächst ein Baum im Blütenscheine
Daraus gewachsen zu der Stund'!

Auf! Jedem Sturm! auf! Jacob Sturm!
Bewahrt die Frucht vor Axt und Wurm!

Ja, Brüder, alt' und junge, hebet
Den Blick empor zum Gott der Kraft,
Der Liebe wunderlam anschwebet
Den heil'gen Baum der Wissenschaft,
Wenn treuer Sinn, wenn frommer Geist
Die starken Wurzeln fest umkreist!

August Stöber.

Herr von der Seid.

»Ist mal auch leicht Klaus geben.«
Goethes Faust.

Ihr habt vielleicht vorigen Sommer, in Baden, den dicken bepelzten Holländer im orientalischen Überrocke, langen schwarzen Lockengehegen und schneeweißen Strumpfbeinen gesehen, der an seinem neuen Rockrocke, als der unermüdete Gen des Pelzgnu's, über die Promenade schnelle, sich auf einer Bank niederließ und aus einer ungeheuren muschligroßen Dose einen ungeheuren Meerschaum fruchte, aus dem er alle fünf Minuten eine Dampfwolke blies, die seine ganze runde Körperlichkeit verschleiert einhüllte, als gehörte sie einer nebelsprechenden Pythia zu. Das Orakel habt ihr aber nicht vernommen; ihr wart glücklich, wenn ihr ihn einmal recht von Herzen lachen hörtet, daß er an Leib und Seele wackelte — aber ein vollständiges Wort von zwei oder drei Silben habt ihr gewiß nicht aus seinem Munde vernehmen hören. Ich, der ich während vier Wochen sein Zimmer- und Tischnachbar war, kann mich erst den vierten Abend einer »guten N—« von ihm rühmen. Damit war aber unsere erste Unterredung geschlossen; den »dem« ist er mir noch schuldig.

Herr von der Seid ist ein reicher Blumenzwiebelhändler aus Harlem, der es etwa in einem halben Jahre dahinbringt tausend Gulden, Präsente und Heirathen zu orientalischen Gästen zu verbrauchen, man jedoch nur an Feste- und Feiertagen den Zoll ist, aber wenn es einen guten Handel gegeben, heißt ist es ein totaler Gin- brüllender Irrsinniger, eine Sprache die nach den Stammen kommt und die einst als einer unter Praetorianpräfekte verehren wird.

Mich rührte seine schöne Tochter Angelika, die ihren

Namen nicht vergeblich rang; Er war fremd, ohne alle Bekanntschaft, und an ihrem Vater, wie deſſen Schatten geheftet. Da ich zwiſchen dem ungleichen Paare eine las, und mich zuerſt fruchtlos an des Alten Geſpräch zu erbauen gebracht, wandte ich mich mit Entſchiedenheit zu ſeiner blonden vergißmeinnichtaugigen Tochter, und ergötzte mich an den lieblichen Kinder ungezwungener Rede. Sie hatte in des ſchweigſamen Vaters Begleitung Deutſchland, England und Italien durchreiſet, hatte ein richtiges Urtheil über Volk und Land, las gerne und ſprach mit Geiſt und Wärme über das Schöne der neuern Literatur. Wenn wir uns ſo recht ins Geſpräch vertieft hatten, und Angelika's Auge lebhafter glänzte, ihre Worte ärmer floſſen, wandte ſich Herr von der Seite ſeltſamatiſch im Halbkreiſe um, faßte die Tochter ſcharf in's Auge und ſchnarrte: »Aber Angeli —« das Mädchen wurde roth, fuhr zuſammen und es war für den ganzen Tag geſchehen: Angelika führte mit ihrem Vater ein Stillſchweige-Duo auf.

Ich forſchte, Angelika mochte ſich, durch mein lebhaftes Geſpräch mit ihr, Unannehmlichkeiten von Seiten ihres Vaters zugezogen haben, beſchränkte mich hinfort auf höflichkeitsformeln und vermied ihre längere Unterredung, zumal da nun auch mehrere meiner Bekannten angekommen waren, und ich meinen Platz am Tiſch neben ihnen einnahm.

Einige Spaßvögel, welchen die Originalität des biden Holländers ebenfalls aufgefallen war, legten es darauf an ihn durch Späßchen zum Reden zu bringen. Die unverſtändigen Antwortungen auf ſeine konverſatore Kleinigkeit, auf ſein burſchikoſes Sprechen, reizten ihn gar nicht. Erſt da Einer die vollkommene Unwiſſenheit und Kulloſität nannte, überlief plötzlich Herrn von der Seine Geſicht dunkle Röthe, er warf einen langen Blick — aber die Augen flammten ungleich weiten zuſammen wie ein Taſchenmeſſer. Der Wortwitzige war damit nicht zufrieden, er ließ ſich gegen den holländiſchen Stammesgenoſſen heraus und behauptete: es ſey nur ein albernes Vorurtheil, daß man deutſchlaſſen die jetzt ſo gehegt, daß einer hat wiſſen muß das abental einſehen und kein Menſch werde recht an die holländiſchen Imſterbe denken. Da konnte ſich nun Herr von der Seite nicht mehr halten: die Lippen legten ſich abermals in Bewegung, jedoch einige Sekunden lang, bedurfte es aus dem tiefen Abgrunn der Stimmbeiſte forderte er, mit angeſtrengter Anſtrengung, in ſeinen Gebärden, ein »O— Ohr! —« heraus. Der Engländ ſetzte es den Kampf mit dem gewaltigen Stallknechte wieder fort, den er auf ſeinem Teller anatomirte. Allgemeines Gelächter erſcholl an der Tafel. Dies war nur Leid für ſeine Tochter, die darüber bebürzt, ihren Stuhl verließ und aus dem Zimmer ſchwand. Auch dem Alten that ich die Ehre des Jungen Mannes zu halten, da ihre Augenlide an dem Alten merkend, wie an einer Schickſalsmiſſethat hingen, und nur der armen Angelika in's Herz trafen.

Angelika kam auch wirklich zwei Tage hinter einander nicht zum Vorſchein. Ich konnte mich ſo ganz in die liebliche verlaſſene Seele hineindenken, die das, für alle ſo heitere Badeleben, ſo traurig anwirkte. Den dritten Tag erſchien ſie wieder; ihr Geſicht zeigte keinen Groll, die Freundliche hatte Alles vergeſſen und entgegnete den Grüßen der Geſellſchaft mit höflichem Nicken. Nach der Tafel kam ich ſie im Garten; auf meine Fragen nach ihrem Befinden antwortete ſie: »Jetzt iſt mir recht wohl! ich lebe wieder auf, und hoffe nun auch die reizende Umgegend von Baden ſehr zu bürfen, denn morgen erwarten wir ein liebes Bäschen aus Amſterdam, nebſt ihrem Bruder, mit denen wir in acht Tagen nach Holland zurückkehren werden.« Ich wollte ihr eben meine warmen Glückwünſche entſprechen — da trieb mir Herrn von der Seide verwünſchtes Zeiſchen an Ohre vorüber, und in dieſer kleinen Frakte es — »Angeli —!« Wir fuhren zuſammen. Das viele Phlegma ergriff den Arm der Tochter und ſchlepte mit der Fortgerichten zum Saale hinaus.

Nein da möchte man denn doch aus der Haut fahren, mit dem Sonderling! Silvertus Feſtungsrath und der Damaden Waffenſchwein und das Fräulein ohne ganzen Sprechen und Mauſefinner, ſind erträglicher als dieſer Herrn von der Seide Geſellſchaft. Wer da die Perle hält, der muß wahrlich nicht weit vom Engel ſein!

Den folgenden Tag kam ich etwas ſpäter zur Tafel. Angelika und ein Paar hatten ihre Plätze am unteren Ende der Tafel, bei verminderter meiner Perſonte genommen; neben ihnen ſahen die Neuangekommenen; ich kam zur Seite der Damen zu ſitzen, dem mich Angelika freundlich verbeute. Wilhelm Groot, ſo hieß er, war ein hübſcher, gebildeter junger Mann, mit dem ich bald bekannt war, und deſſen manierell natürlichen Weiſen, zu ſeinen beiden Schweſtern recht gut lieb; ſeine Schweſter, Klara, ein zartes Mädchengeſtalt, ſchwere lieblich auf ihren Stuhlchen herum. Angelika hatte ich noch nie ſo heiteren Sinnes geſehen! Sie fragte nach ihren Angehörigen in der Heimat; erzählte den Verwandten von ihren Reiſen, ihrem Aufenthalte in Baden und freute ſich mit ihnen der kommenden Tage. Herrn von der Seide Geſprech war: Mandant! Mantag! und bot es ſich zuweilen mit der Gierigkeit des Haſi von Mantes und den Schmutz von der Stirne trocknete.

Wilhelm Groot war Angelika's Verlobter, er hatte vor kurzem einen Antheil an ſeines Vaters ausgebreitetem Handel in Amſterdam erhalten, und brachte einen Brief von ihnen an

Herren von der Gold, in welchem er ihn als den Herrn Angelika's für seinen Sohn erkannte. Nach der Lektüre übermannte Wilhelm den Brief mit sichtbarem Behagen. Herr von der Gold, über die angewiesene Herkulesarbeit vermuthlich, las eine volle Stunde, las wieder, schüttelte den Kopf und sagte: «Geht n—.» Abends, als ihn das Fräulein mit Fragen bestürmte, schüttelte er abermals den Kopf und sagte ein verneinendes: «nicht!» hinzu — ohne sich in weitere Erklärungen einzulassen, die man übrigens auch im günstigsten Falle von ihm vergeblich erwartet hatte. Die beiden jungen Leute schlichen sich traurig weg, und weinten, denn ich Dummkopf verstehe, klagte mir seine Not. Ich hatte die erfreuliche Antwort der Alten nur für eine augenblickliche Grille und bat ihn sich in Geduld zu fassen; dies glaubte ich, bei der jungen Mannin angenehmer Persönlichkeit und vielen glücklichen Vermögensumständen, mit Zuversicht thun zu können.

Den andern Morgen, abermalige Audienz. Ich lag im Zweifel und raubte meinen Barinas. Vor der Thüre hielt ein Gesellschaftswagen, der nach dem Murgthale fahren sollte; es waren alle Sitze eingenommen und man erwartete noch Angelika, Ernst und dessen Schwester, welche, den Abend zuvor, die Partie mitzumachen versprochen hatten, wenn es vermöge Herr von der Gold erlauben würde. Alle drei waren schon längst versammelt; aber sie hatten den Murren Mama noch nicht und wollte lag noch zu Bette; Ernst wagte ihn aufzuwecken. Nachdem ich diese alles in Erfahrung gebracht, erbarmte sich mein gutes Herz der Betrübten und ich nahm es über mich dem barmherzigen Diebe das Gelassenheit beizubringen. «Lassen Sie mich Ihre verantwortung,» sagte ich zu ihnen, «lassen Sie sie an die Thüre der Schlafgemächer und wenn Sie das Mädchen «Geht!» oder «Herr!» aus Herrn von der Gold Munde vernehmen, so öffnen Sie nur getrost auf!» Beide öffneten ich die Thüre und wollte Angelika und ihren Begleiter außerhalb verhalten stehen zu bleiben. Ich näherte mich dem Bette, pfiff die bekannten Gassinen weg — da lag der Alte in seinen Morgenträumen, rief in den süßen Reiz und schnarchte gemächlich alle Töne durch, auf dem Kopfe stand sich seine hohe weiße Baumwollmütze mit spitzem Kinder, die ersten Falten Pudlin schmeichelte an Stirne des Morgenschlafs wie zwei schwarzlose Pfeifen, die dem Barbiergesellen nahe sind. Die ganze Figur lag einer schwarzen verlorenen im gemüthlichen Pfingstschlafe. «Herr von der Gold!» rief ich, in einem Athem und so laut daß es logisch erwachte, «es ist der ein Wagen in'n Murgthal; wollen Sie nicht mit?» — «Ja!» gähnte er mit anstrengung und gegrapse aus der Lederwelten. «Ihre Lichte, die Herr sind schon bereit, auch für ihre Leuten ich noch ein Plätzchen, man muß sie mitnehmen!» — Mit Verdrehung arbeitete sich der Mann aus aus der Tiefe empor, öffnete die Augen weit und rief mit gewaltiger Stimme — ich war schon an die Thüre gesprungen — «Hette» — Ich hörte noch ein «gnu», dies ließ ich aber nicht bis zu den Harrenden gelangen, schrie sie hinweg aus den «T——», der ohne Zweifel in Herren von der Gelde Kleidungsstücke finden gebrechen war, ließ ihn zwischen Thür und Nachtrepp, und schloß die Thüre hinter mir zu. Meine Knechten waren die Treppe hinunter; Angelika wollte sich zum Verlust mir meiner Erlaubnis es eigentlich nicht zufrieden stellen, Ernst jedoch sie aber schnell auf den Wagen, ich bot seine Schwesterlein nach; der Postwagen schwang die Geisel und der Wagen rollte mit ihren und meinen Segenswünschen dem Murgthale zu.

Da ich gegen Abend von einem Spaziergange nach dem lieblichen Lichtenthal zurückkam, erblickte ich in einer Bergecke, welche der Aue, Herren von der Gold erhellt; er lag auf einem einlamen Bänkchen und schien zu schlafen; sein Kopf war auf die Brust gesenkt, der Hut gekrempte sich verdeckte das ganze Gesicht. Ich blieb an einen Baumstamm gelehnt, und sah ihn aus der Ferne zu. Da trübte ein leichter Thränenschleier über auch Herr von der Gold erwachte. Er rieb sich die Augen und sahe schnell mit den Händen zu beiden Seiten seines Sitzes, als ob er etwas suche; stand auf, suchte sich, griff im Grase umher und kam das Verlorene nicht. Ich sprang nun schnell zu ihm hinüber und fragte ihn, was ihm denn fehle. Er schwere mich anfangs — naturlicherweise wegen meiner hohen Morgenbekleidung und dessen Jetzigen — mit großen grimmen Augen an, erkannte sie aber bald mir Schrecken zu mir und brachte hervor: «Mein Messer!» Stand!» «Ihre Pferde alle mit ihren Stand vermissen Sie, worüber?» Herr von der Gold!» sagte ich theilnehmend. Aber da hier mir und nun auch Beide bemühten sich meinen Klienten zu entdecken, an welchen seine Quele hing, war fort, verloren war verloren! Wir hatten eine ganze Stunde, der Mann war gar nicht zu trösten, nicht auf der Quelle zu bringen. Da ich vermuthete, daß es ein, eigenmächtig er bemerke am sein Heiligthum galt, versuchte zu seiner verständlichen Erklärung bei der Perlegen bringen wollte, so verbrauch ich eine meine Möglichkeit zu thun, um den unverschämten Dieb zu entdecken und ihn wieder in Besitz des gestohlenen Gutes zu setzen. Er sah mich mit betrübten tränenden Augen an und wollte mir mit Kummer Jemigkeit zu. Ich hätte ich ihm das Leben verschenken. — Ich gedenkte ihn zum Gasthause und ließ mir von ihm einige Zeilen geben, in welchen er die verlorenen Begenstände näher beschrieb und mich zu allerdringlicher Nachforschung ermächtigte.

Kaum war ich wieder aus dem Hause gewesen, um auf die

Poliçei zu geben, da sah ich in einer Straßenecke einen Knaben ernst mit einem Juden unterhandeln; der Jude hielt einen Gaul und eine Pferde in der Hand; ich trat rasch auf sie los, ehe sie das gestohlene Gut verbergen konnten, und erkannte Herrn von der Heide großen Rapp mit dem Schadenreife und gelbroten Kopf, seinen Reitknecht, mit dem schweren Silberbeschl an dem eine gestickene Tasche hängte. — «Diebsgesindel!» rief ich ihnen zu und faßte den Juden am Kragen, «wo habt ihr diesen Gaul und diese Pferde her?» Der Junge antwortete wie ein Kal. Der Jude, den ich fest hielt, berufte sich auf Moses und den Propheten; er wisse nichts von Diebstahl, er habe dem Knaben, den er übrigens nicht kenne, Heidekraut und gelbrotes Werch abkaufen wollen. Ohne mich in lange Erläuterungen einzulassen, setzte ich meinen Gefangenen auf die Pferde und überließ ihn denselben, während ich mir auf die schriftliche Ermahnung des Polizeidieners, die gebrochenen Gegenstände zurückgeben ließ. Ja war froh Herrn von der Heide, den ich diesen Morgen ein wenig über den Hafen hatte bringen helfen, durch einen so naheliegenden Dienst wieder einigermaßen versöhnen zu können.

Schnell eilte ich mit meiner Beute zurück; da fuhren gerade Angelika und ihre Begleiter am Gasthofe an. Ich machte sie mit dem Vorgefallenen bekannt, und versprach ihnen, dies liebe auch für sie von der lugenhaftesten Wirkung sein. Alle Gäste umringten die Pferde sogleich. Angelika wollte vom Vater, von sie nun den ganzen Tag nicht reiten, in die Ferne fragen, wieder schlecht mich etwa mit Gaul und Pferde —

«Da griff er erst nach seinen Pferde» —

Und dann?

— Nach seinem Gaul!

Er hielt seine triumphierende eine Zeitlang in der Hand, dann reichte er sie der Mutter hin und sagte: «Dank! — Fremde!» —

Seine Augen glänzten in sonderbar Freude; er sah von euch Angelika auf die Pferde, gestohlene Pferde und Reiter und schien aber der Menge die um verbreitet, gar nicht mehr an die abergläubischen Reflexionsmittel zu denken. Heide sagte ich ihnen leis: «Ohne Ihre Hilfe wären wir wenig ich in so guter Stimmung finden. Die von Moses vielmehr in Jahren mehr nicht!»

Unser Lachen war vollständig ge., Lachen Angelika bei der Hand und wollte sich zu Herrn von der Heide. «Gestatten Onkel,» sagte er, «machen Sie uns auch mich und ihre Angelika glücklich und geben Sie ihren Segen zu dem Bunde der beiden Herzen eins! Meines Vaters Einwilligung haben Sie, die übrige wird uns auf Ihren treuen Mentik mehr einig lassen!»

«Das tun Sie heute gewiß!» stimmte ich ein. «Ja lassen Sie uns diesen Abend trotz eine Verlobungsfeier unvergeßlich machen; Sie werden dann mit neuer Jugendkraft an dem steifen Rotschade, den ich Ihnen nächst erobert, tüchtig Leben schütten; mit verjüngten Jägen diese Abenteuer und ihren wiedergefundenen Neffchaume kosten!» —

Die Worte Reize und Neffchaum gaben den Ausschlag. Herr von der Heide ergriff die Hände der Brautleute, vereinte sie zusammen und sagte: «Gott segne euch!» —

Jubelnd sprang die Glückliche dem Vater um den Hals, der andere der Last der Liebesergießungen ungestört erduldete, und mit beiden Händen Gaul und Pferde hinausschaute, einen neuen Anlaß zur Lust anzuordnen.

Die Brautleute baten mich den Abend bei ihnen zu verweilen und verschönten mich ihrer ewigen Dankbarkeit und Freundschaft.

Herr von der Heide that Wunder der Gastfreundschaft. Bei der zweiten Flasche Mostgrafer hielt er an das Brautpaar eine Rede von sieben Worten; beim Rheinweine sang er die halbe Strophe einer alten bedeutenden Schelmenliederbuch; beim Champagner ergriff er seine Nichte und tanzte mit ihr ein allerliebstes Menuet, zu welchem er die Melk nach eigener Komposition pfiff.

Georg Lasser.

Schloß Heinfeld.

(Schluß.)

Nach dem Rathe der Gräfin sagten wir mehre Dienstage die nach Engern hin, nach vielen hellweißen Ringen, und wo sie genau näher kennen lernten. Die Gräfin sie an dem Gartenwall wenn sie ausschweifig; mehre Förster kommen sie und kamen gehen angeben, ein Hag stand beiden Gegenden zur Scheide. Zwey weiße ansehnlichen Verschwiegung beider Länder, ob auch vor ungefähr Bauer durch Streuche und Klettung von dem Gartenmäuer sehr verschieden. Die von Bauerhöfe der ungefähren Grenzlinien sind Pfeiler, zwey andere für beide gemeinen werden: Pfeiler, Wasserkünster, Schweizer machen alle Unterschiede auf Mal, und die drey Herrn Beyzel der Nachbarn auch durch diese architektonische Bemerkung getrennt.

Die Ungarn bilden sich gewaltig viel auf ihre vermeintliche Verfassung ein, die, wie sie behaupten, der englischen gleiche. Diese Glückseligkeit kann man schon darin setzen, daß beide ungarische Kammern erblich und nicht wählbar sind und daß die verschuldeten Tausend Dreißigen abgebauerten sind und alle Staatsstellen auf ihre englischen Mitbürger wollen. Ein ungarischer Mitmagnat ist übrigens gerade von demselben Range, wie ihre Verfassung. Kaum kann ich mich Worten die Gottlosigkeit schildern, die an den mir übrigens ehrwürdigen Tiroler herrschte! ich will nicht von seinen Lügereyen, kaltblütigen Rachbrüden reden, der sie den Namen Gottes beilegten. Als eine entsetzliche Heiligkeit kam mir die teutsche Redensart vor, die der Hausherr unaufhörlich für sich hatte. Gott behüte mich daß ich nach den Grundsatz und die Diäte schätze, die aus dem Mißverstand und den Lücken dieser englischen ungarischen Lichter entspringen!

Jemehr meine Beobachtungen zusammen gesammelt waren, um so glücklicher schätzte ich mich an dem Orte der Grube. Hier in diesem teutschen Schacht, fern von der Zerstreuungen der gebildeten Welt, strebten sich die Talente fest an. Bald Freunde und neue Mengs von Zeichnen zu, die unaufhaltsam durch die Gebirgshöhlen und die Einsiedlerschaft meiner Wirthin, vielleicht aber auch durch die Tragödie beherrschet wurden, die täglich vor meinen Augenlinsen zu sehn, welche, nachdem sie die ganze Welt durchstrichen, sich in einem ihrer unbekannten Winkel niedergelassen hatten. Und schon auf den Schacht war mich zu bauen, gutes, fast teutsches Bedürfniß; ich wußte mehr als einen Platz schaffen müßte, wenn ich die Thorschlüsse über meiner Stube beisammen wollte. Meine Zeitungen, bisher a Saxone Schriftgiessern, Schaum Letters der Natur und der Literatur. Eine Presse (Gemälde?) erfüllen das Herz! Ich! eine Druckerey, die englische Werke machte! Lieber Gutenberg! ja warum mein Lieblingsheld ist, mein Nationalheld Knoll, um den englischen Nerven der Deutschen zu ersparen, als Nationalrath seinen Knoll, um den Patrioten zu ersparen. Ein Fremder auch jetzt aber dem jetzigen Mannsmuthe, der die Geduld in viele Einsamkeiten gerettet, und die es weit weniger hätten eine Stube in den einsamsten Gassen von Paris einer Letter aufzunehmen. Die entsetzensten Flammen, deren heftiger Durst in Verzweiflung verbrannte, pflegte jetzt mich das Mannsvolk der Buchdruckerey im Schacht auf Gott. Die Diebstähle aus ihre Gefängnisse, verschlossen, und verbrannte Literatur erlaubt, ohne Noth, von Kampfplatz. Eine verstiebte Gemeinde, für meine kleine Hauptschrift! die endlich vielen Drucks bei einem Setzer, der sich gewöhnlich besoff, wenn ihm Perlmann gelassen zusammenfließ verbrannt zu machen, letzte und best Schriftsatz jene unmöglichst verbrannten Perlen, über welche sich verwandte lustig machte, die niemand leiden kann, die sich verzweifelte Thäte giebt um zu gefallen, die im Gegentheil Alles mißfällt, die man gewaltsamerst wie einen Gast, der von Einem zum Andern herzugt; jenes unglaubliche Gefühl, das man in einen Schlafsaal, in einen Gesellschaften findet, das uns anfangs empfehlt und nach acht Tagen, unsere Gestalt und Gestalt unseren Trost abschreckt hatte.

Um der Langeweile zu entgehen, folgte meine Wirthin und ver. den Erzherzog Johann, den Bruder des Kaisers von Oesterich zu besuchen; dieser Besuch machten die freundschaftlichen Verhältnisse zwischen der Grüfin und ihm leichter und angenehmer. Er bewohnte damals seinen Meierhof bei Marburg, am Fuße des Bacher's, einer Verzweigung der julischen Alpen, an dem rechten Ufer der Drau. Die Villa des Erzherzogs liegt auf einem so hohen Hügel, daß wir auf unserm Wagen fahren mußten, um darauf zu kommen; wir trafen den Erzherzog selbst, der uns mit entblößtem Haupte erwartete. Er A ein Mann, von sechsundvierzig Jahren, mit hohen, kahlen Stirne, von lebendigen und natürlichen Zügen, fern von rauhem Ernste und von gefälligst Herablassen, bei dem man sich gemüthlich fühlt, so wie man mit ihm in Berührung gekommen ist. Seine Unterhaltung zeigte von mannigfachen Kenntnissen, einer vollkommenen Ellenbeherrschaft, einer gewissen Gutmüthigkeit, von allen jenen Eigenschaften die man im Privatleben liebt und lobt, und die bei einem Manne hohen Ranges Verwunderung und Ehrfurcht verdienen. Nachdem er Meiern bewillkommt und seine Mitmenschen mehrere erfragt hatte, ging er sich in mein abenteuerliches Einsiedlerleben gemacht, und sich mit Freude und Ehre, daß er einige verbrachte, seine Lieblinge verwaltet, seine Lieblingsneigung, die Botanik, zu befriedigen. Er setzte mich mündlich und seine Meinungsfreiheit

die Bildstelle Gau unter sich. Sie ist ein einfacher Obmann und Steuermann ganz wie Merk. Er hat weiteren Arbeitervereine gegründet welche die Lautvorstellschaftlichen Verhältnisse sehr vervollkommnet haben; in Graz hat er ein prächtiges Museum geschaffen; Vorlesungen über Art eingerichtet; die Hütten-, Gemeinderäte und Interesse seiner Mitburger hatten und auf alle möglichen Weise ihre Verdienste zum Besten und zum geselligen Vertehre angeregt und viele Denkmäler sind von ihm entworfen worden, da ein großer Theil der Landschafts- die er bestimmt, ihm nicht eigen angehören.

Während des Frühlings 1845 besuchten wir seine Heimgegenden Vordernberg, in Ober-Steiermark. Durch Mißverständnisse erhielten wir leider Schnellpost, allein es war so weit recht. Schnellpferde Eilen ist ein feiner Beleg, es ist im Kleinen die Vorbedeutung dessen was die Zukunft schon auf so unendliche Weise verbindet. Die Erfindung gab uns, aber das Schnellen und die Fahrordnung der Eilend. die gemeinsame und vollständige Aufsicht und Verbindung durch seine Boten, die verschiedene Meinung die wir früher von ihm gehabt. Sein ganzes Wesen ist ein Gemisch eines deutschen Bauern, der eine städtische Erziehung genossen. Man ist geneigt vielen städtigen General der gegen Bonaparte gekämpft hat, für einen Bergsteigern in seinen Graben zu halten. Stark, wie er bei der deutscher Jäger gewesenen, imponirt eine Kraft, Ruhe, kühliche Ordnung zu bestimmen, welche er seine Gedanken mündlich in vom Kampf verschonen und welchen er seine Lebenszeit gewidmet hatte. Er hat eine alte Freundschaft zwischen den Bergknappen erhielt, die so hoch emporgestellt war. Man versteht sie, was Kraft vermögen sich dem auf die Berge entgegen, Alles dem sie Freundschaft der Hand, und begleitet sie mit einer Dankbarkeit erfüllt sondern Kameradschaft begegnet. In Wien ist es nur selten, auf Berge Zeit, um vor Steuerte der unabhängigen Freiheit der Ehre, Vermögen zu leisten. Seine Nichtsangehörigkeitsgesinnung ist die Grundlage, und seine Gastfreundlichkeit hatte einen nur rauch die Lebensverhältnisse abzumessen, gewann er sie bewährt.

Er ist bekannt daß das Eisen von Vordernberg nicht nur auf dem Hauptmarkte gebraucht wird, sondern daß es nach Amerika exportirt wird, wo es sehr geschätzt ist. Der Erfinder sagte mir, daß sich das Eisen von Vordernberg, wegen seiner Güte, wenig von englischen Eisenarten behaupte. Es ist gewiß anzuerkennen, daß vorzüglich das Schmiedeeisen von Eisenerz, der Hämmerung der Stahle, und der Fabrikation der Messer und anderen Instrumente, England den Ring streitig trägt. Die Lustige Mischung von Charakteren, Stark und Weichen, machte mir die Gegenwart und Erfahrungen sehr angenehm.

Heller war es glänzend! der Jauchzen der Quelle, über wundervolle Landschaft; das Studium der deutschen Sprache, das eine wahre Bilderschrift nothwendig macht, die sie uns sehr erleichert; die Liebe die sie zu uns hatte; die ungezwungene Gegenwart eines wundervollen Hemdenmatzen der mit aller Gewalt wider den Strom Augsburg unsere Barke vorwärts; die Fröhlichkeit des Dorfes, und selbst mehrere seltsame Zufälle die in unserm Leben vorkamen — vier Wochen sind so kostbar verbrachte und hier und sechs ganze Monate hier sind.

Da wir gerade der deutschen Sprache, die zwar singen aber nicht vertragen vielleicht war als Tasso's Armide, erwähnen wollen, wurde die Deutsche Sprache vielfach gesprochen, aber vielmehr, die gewöhnlichen Volksmundarten verschiedenartig sich auf eine sehr empfindliche Weise. Wie staunten wir da her! Drei Monate verbrachten zwischen Bauernen und Bürgern, Schlossen, aber natürlich wurde ich es, daß, nachdem sie uns gehalten hatte sie nicht vor der Tag- und Nachtgleiche im März zu verlassen, und nachdem sie den 12ten viele Monat, den Jahrestag ihrer Gatten, auch alle den übrigen besprochen hatte, viele darüber Alle von 21. März, um ein Uhr, in unsern Armen verblieb. In ihrer Verfassung hatte sie sich nur um einen halben Tag geirrt. Sie haben vor, unsere Dankbarkeit gegen ihre Landsleute, die sie auf ihrem Interesse nicht verfehlen, die alle Fremden Muller Fremd verfehlten, sie wie aufmerksame Fremde den Schlosser Hainfeld, und unsere Briefe vor Diana Thomas in Kirk-Kay, einer der aufmerksamsten und liebenswürdigen Damen wie ich je gekannt, eine originelle Heldin, die noch vielmehr eigenen und geschrieben war, als trotzdem sie Mutter Zwei ihrem Mutter nachgeschrieben hatte.

Manfred

bei Gelegenheit der Jubiläumfeier des Stuttgarter Gymnasiums, den 15. August.

—

(Fragment.)

—

Gymnasium! Was dieses Namen nennt, der nennt eine ergreifende Erinnerung fruherer Jahre. Da war's und noch anderes zu Theil! Alt jetzt, so trübsam und schwer und verweint! Da saßen wir beisammen: Manne wir nur einmal von heiligerem Triebe bewegt gefühlt hatten, um einen tüchtigen Freiheit, einen bedeutenden [illegible]

Miene des Lehrers uns frei auf der Bahn des Lebens bewegen zu können! — Und sie ist nur zu bald erschienen die Zeit, wo wir dem beschirmenden Schatten der Schule entwuchsen; wir haben uns verändert im Leben!

Ach! wir sind auf freier Bahn nicht immer allzusanft gewiegt worden, und wenn wir das Jetzt mit dem Damals vergleichen, so möchte wohl Mancher sagen: Es waren doch schönere Zeiten, als wir noch auf den Schulbänken saßen, als wir die jungen Schwingen unsers Geistes versuchten, als wir neben der bittern Wurzel doch auch so manche süße Frucht zu kosten bekamen, als wir so manche unzertrennliche Verbindung schlossen, als die Zukunft in dämmerndem Schimmer vor uns schwebte, als Vater- und Mutterliebe noch für uns sorgte. Ach! daß ich noch einmal jung werden könnte! — Und warum solltest du's nicht, du alter Gymnasiumsschüler? Sieh! das hinwandelnde Jahrhundert führet die Säkularfeier der vaterländischen Anstalt herbei — da wollen wir noch einmal jung werden, da wollen wir noch einmal Gymnasiumsschüler seyn, da wollen wir uns auf dem »Grasboden« oder in den Schulsälen zu einem brüderlichen Mahle versammeln, Alle gleich, Alle Eins in der Liebe! Da wollen wir zu gleicher Zeit Schüler und Männer seyn.

Schüler an Sorglosigkeit, Männer an Unabhängigkeit! — Da wollen wir gedenken unsrer Lehrer und Mitschüler, und derer die fehlen im Kreise wollen wir mit frommer Rührung gedenken; und denjenigen, welche sich zu Glück und nützlicher Wirksamkeit aufgeschwungen, wollen wir mit freudiger Theilnahme die Hand drücken und die, deren Stirn der Kummer furcht, wollen wir fragen: Was fehlt dir Bruder? wie kann ich dir helfen? Verrau' dich deinem alten Mitschüler an! — Bruder, wenn's auch nur ein Bankett ist, so könnte doch eine edlere Begeisterung uns da umschweben, und die Begeisterung könnte, wenn auch nur Einen beseelen, Gedanken auf ihren Flügeln herbeitragen und der Gedanke könnte Frucht bringen für das Vaterland und die Zukunft.

Alter Tyroler

für die besten Weine im Oberelsaß.

Im Thann im Kanapee,
Zu Gebweiler in der Blume,
Zu Türkheim im Brand,
Findet der beste Wein im Land.

Ausstellung
des elsäßischen Künstlervereins.

II.

Ein Glanzstück,
Gemälde von Mlle. Léopold Delisle.

(Bericht an eine Kunstfreundin.)

Füllen Sie, Vertheste, sich 'ne ceramische Muschel,
Groß und von rosigem Glanz, lieblich mit Flora's Geschenk.
Hellere flammende Rosen und dunklere, Knospen und offne,
Eben gebrochen vom Stock, schattende Blätter dabei;
Gold-Kunkelschenkräuse vom farbenverschiedensten Sammet;
Alles in duftigem Schmelz, Alles mit Frauengeschmack;
Stellen den freundlichen Schmuck auf's Toilett-Tischchen von Marmor,
Wie wohl das weiche der offenen dunkleren Rosen
Auf den benachbarten Sham neigen das träumende Haupt.
Fliegt durch's offene Fenster herein noch ein glänzender Falter,
Buhlt um die Blumen herum, setzt auf die höchste sich dann,
Auf die erblühteste Ros' mit emporgerichteten Flügeln; —
Schau'n in den Spiegel Sie jetzt hinter dem beidseitlen Tisch:
Drinnen erblicken Sie freulich die Muschel, den Tisch und die Blumen;
Dauren Sie's feste dann, dauernd, mit magischer Kraft,
Daß, ob welke die Blum', Ihres frisch doch bleibe das Abbild:
Sieh und es ist das Gemälde', das mich erfreute so sehr!

(Der Schluß folgt.)

Miscelle.

Als Gustav III von Schweden sich in Neapel aufhielt, ließ er seine Kronjuwelen aus Stockholm dahin bringen, um in vollem Schmucke auf Hofe des Königs zu erscheinen. Ein großes funkelndes Brillant, der auf einem Ehrenbande angebracht war, zeichnete sich besonders aus.

»Madonna!« rief der König von Neapel zu einem seiner Diener: »das ist ein Stein! Wie viel Pfund Eisen mag mein Bruder König wohl dafür gegeben haben?« —

Ensisheim, Druck und Verlag von C. L. Schuler.

ERWINIA.

Ein Blatt

zur Belehrung und Unterhaltung.

Nro. 16.

Samstag, den 18. August 1838.

Die weiße Rose.

—

Schlag Mitternacht erscheint im Opernsaale
Und weilt bis zu der Hörner letztem Schall,
Seit Jahren, bei des Faschings Nachtgestalt,
Ein bräutlich Frauenbild auf jedem Ball.

Still läßt in einer Ecke sie sich nieder,
Fährt oft nach Aug' und Stirn' ihr weißes Tuch.
Steht auf, durchsieht die Reihen, setzt sich wieder,
Und schaut bald der gold'nen Haare Flug.

Der Frag': Warum, allein im Zauberschoße,
Sie ohne Lust? — erwidert sie verklärt:
»Ein Jüngling kommt mit einer weißen Rose,
»Der mir verlacht, und mein zum Tanz begehrt.

»Die Rose, zimmerlahmend, ich ihm reichte —
»Sie sollte des Erkennens Zeichen sein —
»Er war so schön als er zu mir sich neigte
»Im Kosen mich zur Glücklichen zu weih'n!

»Ach, daß er nicht gekommen! — Sagt mir, Lieben,
»Habt ihr den schönen Jüngling noch nicht hier?
»Er schwur mir's doch — und ach! ich unterlieben.
»Nicht wahr, er kommt am Abend dann zu mir?

»Die Bösen, die mein Wohl und Weh nicht kennen,
»Die nannten Wahnsinn meines Busens Glut!
»Und schleppten..... O der Stirne kaltes Brennen!
»Fühlt wohl auch ihr wie Leid im Innern thut?«

So klagt sie fort — Scheut oft im Wahn die Nähe:
Springt auf — und ach! belauscht ermahnendes Glück;
Sinkt, zürnend bald, bald klagender ihrem Leide,
Und kennt, gewahrt sie ihres Armes Glück.

Belehrt kann leis' die um den Arzt sie fragen,
Daß Für- und Strenge wechselnd er sie zeigt,
Daß, ihres schönen Traumes Bild zu tragen,
Er gern zu jedem Ball die Hand ihr reicht.

Dann, Mitleid ahnend, ruft sie: »Wohl auch! Meinet!
»Ich kann's nicht mehr — und that mir doch so wohl!
»Vielleicht weiß ich der Armen, wenn er erscheinet,
»Und wieder wach das Leben, sagt so hohl.«

Vergeb'nes Sehnen! Längſt in andern Schoofe
Vergeſſen weilt, den ihre Liebe kuſt.
Wohl wird der Thränen eine weiße Roſe,
Doch blühen nur auf ihrer frühen Gruft.

E. Z. Hartmann.

Ein Beſuch bei Pfeffel.

(Aus Ehrenfried Stöbers Nachlaß.)

Den 16. Brachmonat 1804.

So wie mir an Herrn Pfeffels Haus kamen, meine Beſte, pochte mein Herz laut auf. Wann ich mich nur der lieben Korngaſſe *) nahe, ſo empfinde ich jedesmal eine ganz eigene Miſchung von Gefühlen; meine Seele iſt in einer ſehr bewegten Stimmung von der ich nur die zwei Hauptmomente angeben kann, einmal entgegeneilende Freude, und dann der mittige Gedanke: Ach, wenn Er nun nicht zu Hauſe! wenn Er gar nicht hier wäre! Dieſe Beſorgniſſe wurden jedoch bald zerſtört. Das Frauenzimmerperſonale des Hauſes war zwar ausgeflogen, da der Tag ſehr ſchön, allein Herr Pfeffel ſelbſt war zu Hauſe. Die dienende Schweſter führte uns ins untere Kabinettchen, daß zum Empfange der Fremden beſtimmt iſt und meldete uns. Bald hörte ich oben an der Treppe die langſam nahenden Tritte des ehrwürdigen blinden Greiſes. Dieſes Nahen, o es hat immer etwas Heiliges für mich. Die Nähe eines großen Mannes — und hier iſt Größe keine Tamerlansgröße, ohne die der ruchloſe Frankreichs uns mahnlig dies iſt die einzige welche die Probe hält, — die Nähe eines großen Mannes erweckt in mir jene Ehrfurchtsſcheuer; Alles was um mich, ſelbſt das Unbewegliche erhält einen Reiz, einen Zauber! und dieſe Schwärmerei iſt wohl die vorzüglichſte unter allen. Ich muß Ihnen hier, meine Liebe, eine Kinderei erzählen, die ſich Ihr gehorſamer Diener, Schreiber dieſes, einſt erlaubte. Als ich zum erſtenmale in Pfeffel'ſchen Hauſe war, da Herrn Nieder noch die Sofronia-Rolle begleitete, es mögen nun etwa ſechs Jahre ſeyn, war Herr Pfeffel gerade ausgegangen; ich war mit Nieder in ſeinem Kabinette allein. Auf einem Stuhl lag der weiße Ueberrock, den Herr Pfeffel gewöhnlich zu Hauſe trug; es war nach damaligen Zeite ein ſogenannter *Republicain*, mit einem dunkelrothen ſammtnen Kragen; ich betrachtete den Rock mit lüſternen Augen; nein, der Verſuchung konnte ich nicht widerſtehen! — flugs faßte ich mich in den Rock hinein. Ich verſichere Sie, ich begreife den Enthuſiasmus, den die Perücke des guten Jean Jacques erweckte, und die Geſchichte mit Shakſpeare's Strohhut und Kant's Haaren, ſeht wohl. Mögen doch gewiſſe weiſe, doch aus niedrig beamtete, viel und wenig gelehrte Herren, bei ſolchen Scenen immerhin etwas Naſenkrämpfe bekommen, dies hat ja ſo viel etwas nicht zu bedeuten und wird heißen wackern Mann in ſeinem Genuſſe ſtören, comme il vous plaira, Messieurs!... — Pfeffel kam; er empfieng mich mit ſeiner gewöhnlichen Herzlichkeit. O Schade, daß Sie dieſen Mann nicht perſönlich kennen! Denken Sie ſich einen ſechszigjährigen Greis **) von mittlerer Größe, nicht hager, von gemeſſener Form, ſchön gewölbter Stirne, gebogener Naſe, und dabei die unſchuldigſten oder mitunter neugierigſten Augen! es iſt ein ſchauerig-ehrwürdiger Anblick den Greis ſo dahinziehen zu ſehen!

Der erſte Gegenſtand unſers Geſprächs war ſeine Geſundheit; es war mir Bedürfniß mich darüber zu beruhigen, da ich in Straßburg erfahren hatte, daß er ſehr leide. Wir ſprachen dann von unſerm Lippmann, ***) dem lieben zartfühlenden Freunde. Herr Pfeffel ſchlug einen Spaziergang nach dem Bartholdiſchen Garten vor; dies iſt Abends der Vereinigungspunkt meiſtens wackrer Männer, wenn auch Fremde, wenn ſie von einem Mitgliede der Geſellſchaft begleitet ſind, eingelaſſen werden. Doktor Bartholdi iſt Pfeffels vielfältiger Freund; an ihn, das ganz andere entbehrlich macht. Der Garten ſelbſt iſt ſehr geräumig, er faßt viele ehrwürdige Bäume in deren Schatten das traulich Wort noch traulicher wird. Hier ſchenkt Bater Pfeffel ſo ganz ſich zu behagen; zerſtreut von Allem was ihn umgibt, entfaltet ſich hier angeboren ſein Innerſtes, beſonders ſeine liebenswürdige Geſellſchaftlichkeit, die ſich hier ſo anfangen ausſpricht. O wie viel mehr hat noch dieſe freundlichen Begebenheiten von Perſonen und der Zeit, als die des ſogenannten regen Lebens, der ſogenannten weiten Welt an ſich, der Mann der Natur, der Menſch, der Freund, der Vater! Wie entzückt iſt es, dieſen Patriarchen Alſatiens mit voller Seele über das Schöne und Gute ſprechen zu hören, ohne daß er dabei, was dem Greiſe ſo oft geſchieht, in ein leidiges Predigeramt verfällt! Aber wer Allem zeigt ſich hier der epigrammatiſche Pfeffel; ein launreicher Einfall, ein Anekdötchen folgt dem andern. Auf dem Wege nach dem Garten

*) Sie führt nun den Namen Pfeffels-Straße. D. Red.

**) Pfeffel zählte damals 62 Jahre.

***) Hermann Moritz Baldenthal, und dem elſäſſiſchen Parnaß bekannt. Er wurde zu Bischheim am Hasen 1784 geboren, und ſtarb als Oberamtmann zu Berlin. D. Red.

sprachen wir von der unermüdlichen Thätigkeit des oberdeutschen Präfekten, der besonders für die Verschönerung Colmar's sehr viel thut, im Cabinette ein ausgezeichnetes Gesichtszimmer ist, und mit Geist und Würde die société d'émulation präsidirt. Schade nur daß es ihm noch nicht gelungen ist, was doch bei uns in Straßburg mehrern Edeln möglich war, den Gassenbettel abzuschaffen; dieser ist wirklich in Colmar recht im Schwunge. Auch von Abbe Deille, mit dem Pfeffel in sehr freundschaftlichem Verkehr ist, sprachen wir Manches. — Stellen Sie sich einmal vor, meine Beste, welch ein ungeheurer Irrthum der Mann besitzt! Da man es sich zu unterhalten nahm erlaubt hat ihm Manuskript zu entwenden, so schreibt er nun von ganzen Gesängen, die oft aus mehrern hundert Versen bestehn, blos das letzte Wort, den Reim jedes Verses auf; das Uebrige bleibt in seinem Gedächtnisse treu verwahrt und er schreibt es erst nieder wenn er es unmittelbar zum Drucke befördert....

Mit inniger Rührung verabschiedete ich mich von Pfeffel, um meine Reise nach Freiburg fortzusetzen. Ein Brief des treuen Dichters an seinen trostreichen Freund Jacobi daselbst, dem er mich auf's Wärmste empfahl, läßt mich neue gastliche Genüsse erwarten....

Ihr Freund
C. St.

Ferdinand Freiligrath. *)

Die einzelnen Beiträge dieses noch sehr jungen Dichters, im Morgenblatt und einigen Almanachen, hatten ihm schon frühe einen Namen von gutem Klang beim Publikum erworben und den Wunsch erregt, eine Sammlung seiner Lieder zu besitzen, die uns nun auch durch Cotta zu Theil geworden ist, aus deren Oeffnen bereits die glänzendsten Erwartungen unsrer poetischen Literatur in geschmackvoller Fassung hervorgegangen sind.

Der Dichter, den wir hier begrüßen, ist eine Erscheinung ganz eigner Art, und wir können ihn seiner Originalität wegen, durchaus mit keinem andern deutschen Dichter in Parallele ziehen. Nicht das Vaterland vorzüglich ist es, das ihm die meisten aus schönen Worte des Gesanges leiht, sondern weit über das Meer breitet seine Phantasie die Sternen und Bilder, die er vor uns aufrollt. Er ist ein Zauberer, der uns auf phantastischem Schiffe nach entlegenen Küsten, in Urwälder und Palmeninseln, in Savannen und Prärien führt, oder uns plötzlich in die grenzenlose Wüste versetzt, wo gold vom Sande der Horizont schimmert, der Sonnenball erblindend weht, verbleichte Dromedarengerippe liegen, der Löwe brüllt, die fata morgana uns täuscht, und der schwarze blutige Negerkönig die Köpfe der Erschlagenen auf seine Mauern spießt. Oder er führt uns in einen Kreis ernster Indianer, die den Rauch der Friedenspfeife zum großen Geiste hinaufwirbeln lassen; oder auf die einsamen Höhen des Urwaldes, zu seinen Füßen die gewaltigen See'n, wo der teutsche Sieger, vom Heimweh das Herz erfüllt, sich selbst aus Baumstämmen seine Hütte zimmert und Lieder von Uhland und Schwab singt; oder den Baumeister Böse belauscht, um tennessees Trab des Elends, und den Alligator, der seine grünen Schuppen im Aase sonnt.

Wer sollte nach Lesung dieses Buches nicht denken, unsre Dichter hätte wirklich alle jene fremden Zonen besucht, z. B. als Naturforscher eine Expedition mitgemacht? denn seine Bilder haben ein solches wahres Leben, seine Farben sind so prächtig, seine Naturschilderungen, seine Gemälde aus dem Schiffleben so treu, daß nur eine Phantasie, so groß und gewaltig wie seine, aus dem Leben einer Masse von Reisebeschreibungen aller Art, im Stande war, eigene Anschauung an Ort und Stelle, die dem Dichter durch seine Verhältnisse nicht gegeben ward, zu ersetzen. Als Knabe schon verschlang unser Poet mehrere tausend von Robinsonaden, Länderschilderungen und Reisebücher, und viele seiner Gedichte sind nur der Honig, den die schwärmende Biene aus den farbigen überseeischen Blumen gesogen hat. Wir genießen die süßen Früchte, deren Erlangung einen schönen Theil der Knabenzeit, manche unter Büchern halbdurchwachte Nacht, manches schmerzliche Sehnen nach jenen herrlichen Himmelsstrichen, gekostet hat. Wir besitzen in diesem Buch die Quintessenz von tausend Autoren, worin das wahrhaft Poetische in fremder Ueberschilderung nur geschaut, wie Oasen in der Wüste, zu finden ist. Wir sind so oft von unsern Dichtern in deutschen Waldungen herumgeführt worden, daß wir jetzt Veilchen und Gänseblümchen kennen, jeden Käfer und Schäfer, jede Quelle und Steile, Berg und Hügel, und es ist darob wohlthat, ohne Eisenbahn und Dampfschiff plötz-

*) Wir geben hiemit die Beurtheilung der vor Kurzem erschienenen Gedichte Freiligraths, einer der erfreulichsten Erscheinungen der neuern Literatur. Wenige Dichter ermessen ihn an Kraft und Feuer der Beschreibung, an Energie der Sprache. Ferdinand Freiligrath ist zu Detmold, den 17. Juni 1810 geboren; er lebte als Kaufmann abwechselnd in Genf, Amsterdam. In diesem Augenblick bereitet er Barmen. Wir hoffen, daß er unsre Erwartung recht oft mit Poesien erfreuen wird. Die Redakt.

ſich in ferne Länder durch den Zauberkreis Irrlichtgrabs entrückt zu werden, und an der Farbenpracht der Sykomoren, Tulpenbäume, Mangolien, Pfingſtbäume unſer Auge zu weiden, von den Inſeln den herüberwehenden Duft einzuſchlürfen, und ob der wunderbaren neuen Klänge zu ſinnen.

Es iſt nicht nur der eigene Reiz der Neuheit, der und zu dieſen Dichtungen zieht, es ſind keine geborgten Flitterkleider, keine muthſam umgehangenen Opferſammhäute, blitzende Federkronen, Schlachtbeilen, Goldſand, Zebrafelle, Scalpirmeſſer, Korallenſchnüre, Tortenſchädel, Ruder- und Segelſtangen, Zelte von Indianen, Negern, Huronen, u. ſ. w., hinter denen nichts weiter ſteckt, ſondern es iſt allen dieſen fremden Dingen auch ein Leben eingehaucht, ſie haben ſo tief im Gemüth des Dichters Wurzel geſchlagen, daß er ſich daraus, wie wir aus unſerer Umgebung, ſeine eigene Welt gebildet hat, mit der er uns zu befreunden ſucht.

Das ſind die Helden meiner Knabenzeit; —
Die Einſamkeit
Des Tannenwalds durchzogen ſie mit mir,
Verlaſſen ſchier.
Da ſtürmt ſie, ſchweifdurchfegend und behaubt,
Ein tempelumbrüllt Phantaſeer-Haar! S. 13.

Glaube man aber ja nicht, hier blos Cocosnußſchaalen ohne Kern und Milch zu finden; nein, tiefe ſinnige Phantaſieſtücke bergen alle Lieblichkeit und Süßigkeit, obwohl oft die Schaale hart und herbe ſchmeckt. Die Sprache des Verfaſſers iſt reich und überſtrömend von Melodie, hier iſt die deutſche Sprache ein ſaftiges Aehrenfeld, vom gewandteſten Reiter getheilt. Überall neue Formen und überraſchende Wendungen. Iſt auch der Reim hie und da nachläßig behandelt, hört man auch zuweilen auf einige Härten durch übermannbergetrennte Wortmonaden anſtoßen, ſo entſchädigt dafür doch eine Fülle kräftig klingender Reime und Zuſammen. Vorzüglich reich daran iſt: Der ausgewanderte Dichter, das Gedicht in der Wüſte, vor einem Gemälde, der Reiter, und der Löwenritt, Gedichte, die den melodiöſeſten unſerer Sprache an die Seite geſetzt werden können.

Aus dem Löwenritt:

Sieh, mordbrüllig ſchreitet durch die Wüſte die Giraffe,
Daß mit der Lanzen trüben Fluthen ſie die heiße, ſchlaffe
Zunge kühle; lechzend eilt ſie durch der Wüſte nackte Strecken,
Ihrem Schatten ſcheucht ſie langen Hufes aus den ſchlammgefüllten Becken.

Plötzlich regt es ſich im Rohre; mit Gebrüll auf ihren Nacken
Springt der Löwe; wild ein Reitroß! Sah man reichere Schabracken
In den Marſtallkammern einer königlichen Hoffung flogen,
Als das bunte Fell des Panthers, den der Thiere Fürſt beſiegen?

In die Muskeln des Genicks ſchlägt er gierig ſeine Zähne,
Um den Zug des Rieſenpferdes weht des Reiters gelbe Mähne;
Mit dem dunnen Schwert des Schmerzes ſpringt er auf und ſticht gereinigt;
Sieh! wie Schnelle des Kameeles es mit Pferdehaut vereinigt!

Sieh! die wundbeſtrahlte Flüche ſchlägt er mit den lechten Füßen!
Starr aus ihrer Höhlung treten ſeine Augen; rieſelan fließen
An dem braungefleckten Halſe nieder ſchwarzen Blutes Tropfen,
Und das Herz des ſtark'gen Thieres hört die ſtarke Woche klopfen.

. . . . . .

Ihrem Zuge folgt der Heiter; frischgrün ſchwirrt er durch die Lüfte,
Ihrer Spur folgt die Hyäne, die Entwerherin der Gruft;
Folgt der Panther, der des Caribus Heerden räuberiſch verheerte;
Blut und Schweiß bezeichnen ihres Königs grauſenvolle Fährte.

Ragend auf lebend'gem Throne ſehn ſie den Gebieter ſchon,
Und mit ſcharfer Klaue ſeines Sieges bunte Farben ziehen,
Raſtlos, bis die Kraft ihr ſchwindet, muß ihn die Giraffe tragen,
Gegen einen ſolchen Reiter hilft kein Baumen und kein Schlagen.

Taumelnd an der Wüſte Saume ſtürzt ſie hin und röchelt leiſe;
Todt, bedeckt mit Staub und Schaume, wirft das Roß des Reiters Speiſe,
Über Mondgefilde, fern im Often, ſieht man Frühlicht glimmen, —
Da durchſpringt der Thiere König nächtlich ſeines Reiches Grimmen.

Besonders Eltern machen die Reime mit ausländischen Worten, z. B., Madagaskar, Lektor. — Gaberte, Cigarre. — Pumpka, Jamaika. — Banana, Hudsonbay. — Tobak, Milano. — Dschagga, Gongga. — Chocolade, Kakao. — Jamaika, China. — Alligator, Equator. — Reime, die nicht gezwungen und affektirt dastehen, sondern sich aus dem Gange des Gedichtes ganz natürlich ergeben.

Obwohl unser Dichter am liebsten in fremden Zonen herumstreift, so gedenkt er doch zuweilen in seinen Liedern auch des geliebten deutschen Vaterlandes, dem sein Herz doch nie fremd geworden ist noch werden wird. Lieber, wie Heiligenstreun. — Vögel und Wandervögel. — Die Auswanderer. — Einem Liebenden. — Schwalbenmärchen. — Prinz Eugen. — Der Mann im Walde. — Der Hall. — Die Schreinergesellen. — Im Walde. — Die Tanne. — Die Magier. — Die Silberbibel. — Das Hufeisenfeuer. — Ein Jüngling. — Vorgefühl. — Für Schiller's Album u. s. w., sind voll ächt deutscher Gemüthlichkeit. Ein herrliches Denkmal hat er auch dem Verewigten noch nicht ganz gewerthigten Platen im Odysseus, und dem unglücklichen genialen Grabbe gesetzt. Bei Grabbe schließt er mit den nur zu wahren Worten:

Der Dichtung Flamm' ist allezeit ein Fluch! —

. . . . . .

Den Rest kennt Gott — durch die Minuten, jetzt
Ehrlam mit flammenden Sternen der Poet;
Das Maal der Dichtung ist ein Kainszeichen!
Es kleibt und rächet nächten ihn die Welt.
Und ich erschüttert gelegt; in meinem Zelt
Träumt' ich von einem eingebürgten Tempel!

Bei Gelegenheit Platens sagt er:

Und wie sonst auch man gerichtet, Alles sept mich tiefem einen:
Meinem Herren zu vergeben, sein Verkommen zu bewinnen.

Das ganze Buch zerfällt in folgende Abtheilungen: Tagebuchblätter — Balladen und Romanzen — Terzinen — Alexandrinen (II.) — Vermischte Gedichte — Gelegenheitliches und Uebersetzungen aus fremden Sprachen, letztere Abtheilung ist im Verhältniß zu den anderen die kürzeste; hier scheint auch die Feder gar zu oft einmal vernachlässigt, auch sind die Reime nicht rein genug! Ueberaus ganz verunglückte, profaische Uebersetzungen, aber ganz freie aber so gelesen als möglich!

Also so begrüßen wir auf's Freundlichste den modernen Troubadour und danken ihm herzlich für seine duftenden Blüthen und andern Früchte. Wir schließen mit dem Wunsche, daß seine Eintagung, die durchaus nicht Poesielos in sich hat, ihm bald einen freieren Tritt raum für seine literarischen Arbeiten gewähren und es uns recht bald mit einer zweiten Sammlung beschenken möge, worauf uns die erste um lüstern machen konnte.

Karlsruhe, Ende Juli 1858.

August Schnezler.

Einige Worte
über die Fortsetzung von Ph. L. Horrer's
DICTIONNAIRE

géographique, historique et politique du l'Alsace.

Es ist immer ein erfreuliches Zeichen der Zeit, wenn sich Männer regen, welchen der Name und der Ruhm unserer schönen Elsaßes einwächst und heilig ist. Überall werden die alten Erinnerungen hervorgehoben, überall die alten Namen mit Freude und Stolz genannt, und mit freudigerem, mit zuversichtlicherem Blicke schaut sich's von da aus der Zukunft entgegen, in deren Schooß ein besseres Geschick schlummert.

Lange schon und oft ist bedauert worden, daß durch Horrer's Tod sein gediegenes und vielumfassendes Werk über das Elsaß, seinem Vorfahren noch nahe, abgebrochen wurde, und erst in unsern Tagen, einundvierzig Jahre nach dem Erscheinen des ersten und einzigen Bandes beschlossen, unternimmt es nun in der diplomatisch-historischen Schule Kraft's und Oberlin's gebildeter Mann, Herr Brodtt Lobstein, das wichtige Buch zu vollenden. Wir wünschen und sagen von Herzen Glück zu dem Muth, Landsmann und fröhliches Vorbringen! Er ist aus guter Schule und hat von ihr Ruhe des ganzen Departements zu Gebote stehen, wissen wir Tüchtiges und Vollständiges von ihm erwarten. Herr Lobstein will, wie Plane seines Vorgängers gewesen, nicht allein den Ober- und Niederelsaß, sondern auch von dem Rhein abgenommen Theil in Rheinbayern, so wie die seit 1793 dazu gekommenen nassauischen und rheinpfälzischen Ortschaften behandeln.

Philipp Xaver Horrer, geboren zu Colmar am das Jahr 1746, gehörte einer der angesehensten Familien des Elsaßes an; sein Vater war Mitglied des königlichen hohen Raths zu Colmar und königlicher Prätor der Stadt Oberehnheim; er selbst war anfänglich Advocat am Appellationsgerichte zu Colmar; dann Assessor bei dem königlichen Rath der souveränen

im Elsaß und Regikrator des Magistrats zu Strasburg; später wurde er Amtmann zu Wasselnheim. Während er dieses Amt begleitete, schrieb er sein Dictionnaire géographique, historique et politique de l'Alsace, wovon der erste Band, in-4°, Strasburg 1787, bei Levrault erschien. Dieser Band enthält bloß die Buchstaben A und B, nebst den diplomatischen Beilagen. Das ganze Werk, an welchem der Verfasser während vier Jahren rastlos gearbeitet, war zum Abdruck bereit, als die Revolution von 1789 ausbrach, die auch dem Elsaß, rücksichtlich seiner Eintheilung und Verwaltung, eine neue Gestalt gab, welche der Verfasser nun seinem Werke anpassen wollte. Allein die neue Ordnung der Dinge verhinderte ihn an diesem Vorhaben; er wurde nemlich im Jahr 1790 von dem König zum Mitgliede der General-Provinzialversammlung des Elsasses ernannt. Um das Jahr 1792 emigrirte er und mußte den Militärdand in dem Conde'schen Korps wählen; er ward als pensionirter Artillerie-Hauptmann und Zahlmeister, in Mitau.

Alle Nachforschungen das übrige Manuscript zu entdecken, sind fruchtlos geblieben, und Auffschlagers Meinung, es befinde sich dasselbe in einer Bibliothek des Grosherzogthums Baden, hat keinen Grund.

St*.

Heilquellen-Besuch der Thiere.

Ein Prager Correspondent des Morgenblatts theilt folgende interessante Notizen, vom Naturforscher Edwin Lee, über den Instinkt der Thiere mit, wie derselbe sie an die Heilquellen führt:

Im April, wenn der Schnee auf den Bergen geschmolzen ist, und ein gewisser Wind vom Puy-de-Dome herab, über die Quellen von Bixy hinweht und ihre Dünste in die Ferne verbreitet, schwimmen die wiederkäuenden Thiere vom jenseitigen Ufer von Allier über den Fluß und trinken begierig von den Quellen. Um diese Zeit sind die Brunnen am heilsamsten, und die Bewohner des Landes sagen: »Die Saison ist eröffnet, das Vieh ist übergegangen.« In derselben Gegend herrschte 1818 eine Viehseuche, aber alles Vieh, welches zu der heißen Spitalquelle kommen konnte, blieb davon verschont.

Aehnliche Beobachtungen werden in der Umgegend von mehreren salinischen Quellen gemacht. In Bourbonne bemerkte man daß die Tauben, welche an den Mineralquellen zu trinken pflegten, stärker und fetter wurden, als jene, die ihren Durst mit gewöhnlichem Wasser stillen.*)

Auch am Ausflusse des heißen Karlsbader Sprudelbrunnen in die Tepel versammeln sich Myriaden von kleinen Fischen und bleiben stundenlang, wenn sie die Enten und die Gänse nicht stören und verjagen, ganz behaglich in einer Temperatur, von welcher man es kaum für möglich halten sollte, daß sie darin ausdauern könnten. Die kleinsten dieser Fische nähern sich dem heißen Abflusse der Quelle am meisten, während die größern gleichsam die Arrieregarde bilden. (Einsender dieser Zeilen erinnert sich aus seiner Knabenzeit einer ähnlichen Beobachtung, die er oft in Strasburg gemacht hat. Wenn nemlich im dortigen Speyerbade, an der Ill, die Badwannen geleert wurden und das noch warme Wasser in den Fluß lief, so sammelten sich, besonders wenn auch noch vom Aderlaß oder Schröpfbade Blut mit kam, unzählige kleine und größere Fische, die mit seltsamer Begierde dem warmen Wasser entgegenschwammen und sich oft bis an das, damals noch langsam und schiefpflasterte Ufer begaben, so daß sie, wenn das Wasser aus den Badwannen nicht mehr floß, oft an seichten Stellen liegen blieben und den Fluß nicht mehr erreichen konnten.)

Ein Engländer, der sich lange Jahre in Amerika aufgehalten, erzählt, daß die heißen Quellen von Saratoga und Balsten, die berühmtesten der Vereinigten Staaten, vor einem halben Jahrhundert von den Einwohnern entdeckt wurden, indem sie, durch die unermeßlichen Forste, den großen Fußsteigen folgten, welche die Heerden von Büffeln, Bären und andern Thieren des Waldes sich gebildet hatten, die im Frühling dahin zogen, um von den Quellen zu trinken. Im Sommer pflegen die Bewohner jener Gegenden die wilden Tauben, die dahin kommen, ihren Kropf mit einem salzigen Schlamm zu füllen, welcher sich durch den Stillstand jener Wasser bildet, in Netzen zu fangen. Die Vögel kommen Morgens und Abends an die Quellen, doch niemals während des Tages.

*) Hierher gehört auch die Sage von der Entdeckung des Gesundbades, im Elsaß, die wir später mittheilen werden. D. Red.

Mittheilungen
aus der Länder- und Völkerkunde.

Die Wälder Brasiliens.

Wer die Küste des brasilischen Oceans und die großen Wälder durchstreift und die Eindrücke dieser üppigen Natur schildern will, vermag mit keinen Worten die Bewunderung auszudrücken, die ihm die Erscheinung dieser malerischen und neuen Pflanzenwelt einflößt. Der Geist, wenn man nur einige Poesie hat, vermächtigt sich aller Gegenstände, die Phantasie verleiht ihnen einen unaussprechlichen Reiz — sie sieht ewige Fülle herrschen, wo die Natur so festlich angethan ist. Lauert man am Strande, so hat die Würme unbekannte Wohlgerüche entwickelt; man athmet neues Leben, die Sinne empfangen frische Regungen, das Herz schwelgt in andern Gefühlen, der Seele eröffnen sich größere Ideen. Eine unruhige Neugierde zieht den Wanderer von den majestätischen Bäumen zu den bescheidenen Pflanzen, von den Pflanzen zu den Vögeln, von den Vögeln zu den winzigsten Insekten. Alles ist Leben unter diesen heißen Himmelsstrichen.

Vornehmlich ist es an den Ufern der Seen und Flüsse wo die Sonnenhitze, indem sie eine wohlthatige Feuchtigkeit hervorruft, die riesenhaftesten Pflanzenformen schafft. Bäume, die sich in andern Gegenden kaum über die Erde erheben, nehmen hier einen majestätischen Aufschwung, verschönen die Ufer von deren Fruchtbarkeit sie Zeugen sind. Der Amazonenfluß, der Tocantins, der San Francisco, der Belmonte wälzen ihre Fluthen mitten durch grenzenlose Wälder, die allen Angriffen der Menschen trotzen. Die Natur verewigt an diesen Ufern ihre Größen, sie scheint sie gewählt zu haben, um eine Pracht zu entfalten, die man an andern Orten nicht ahnt. Ich habe in Südamerika gewahrt, daß die Bäume, je größer ihr Wachsthum ist an den Flüssen, den Wäldern eine besondere Physiognomie geben. Es ist nicht die Natur in wilder Unordnung, ihrer Kraft und Größe war es vergönnt, eine imposante Regelmäßigkeit einzuführen in das Chaos der Pflanzenwelt. Die zu einer Höhe die das Auge ermüdet, emporstrebenden Bäume lassen die schwachen Gesträuche nicht mehr aufkommen. Da wölbt sich erhaben das Dach der Wälder, die ungeheuren Stämme, die es tragen, bilden unermeßliche Hallen unter ihren ausgebreiteten Ästen. Diese Äste sind oben selbst belaubet mit einer Menge Schmarotzerpflanzen, deren Gebiet die Luft zu seyn scheint und ihre Blüthen holz vermählen mit dem höchsten Laubwerk. Geboren am Fuß eines niedern Cactus schlingt sich eine Liane um den unermeßlichen Baum, den sie bis auf's Leben schnürt, bedeckt ihn mit ihren Guirlanden, verbindet ihn mit allen großen Pflanzen die ihn umgeben, und arbeitet sich keck in den Schimmer des Tages empor, ehe sie das geheimnißvolle Dunkel flieht, das stets in dem Schooß der großen Wälder Amerika's waltet.

In den weniger majestätischen Wäldern wo noch die Sonne leicht durchdringt, ist in den Formen der Pflanzenwelt eine unerhörte Mannigfaltigkeit; ein sonst nirgend wahrzunehmender Überfluß. Aber das Auge des Kenners wird hier nothwendiger, um auf Schönheiten aufmerksam zu werden, die nur die Wissenschaft entwickeln kann. »Das Leben, die reichste Vegetation,« sagt ein Reisender, »sind überall verbreitet. Da ist nicht der kleinste Raum der von Pflanzen entblößt wäre. Längs den Baumstämmen sieht man blühen, sich ranken und schlingen Passionsblumen, Calabien, Dracontien, Pfeffersträuche, Begonien, Vanillen, allerlei Farne, Flechten, Moose. Die Palmen, die Melastomen, die Bignonien, die Aberien, die Mimosen, die Ingas, die Kälebäume, die Stechpalmen, die Lorbeerbäume, die Myrthen, die Eugenien, die Jacaranden, die Jarrorben, die Bixinen, die Topfbäume, die Feigenbäume, und tausend andere Baumarten bilden die Masse des Waldes. Die Erde ist bedeckt mit Blüthen, und man ist in Verlegenheit zu errathen, welchem Baume sie entfallen sind. Einige der mit Blüthen belasteten, riesenhaften Stämme erscheinen von weitem weiß, dunkelgelb, hochroth, rosenfarb, violett, dimmelblau. In sumpfigen Gegenden erheben sich gruppenweise auf langen Stielen die großen und schönen elliptischen Blätter der Heliconien, die manchmal eine Höhe von acht bis zehn Fuß erreichen und mit seltsam dunkel- und flammrothen Blüthen geziert sind. Auf dem Scheitelpunkt der Äste der größten Bäume wachsen angebenne Bromelien mit ähren- oder rispenförmigen Blüthen von Scharlach oder andern gleich schönen Farben.

Es hängen auf die Erde dicke Büschel von Wurzeln wie Seile und verwirren den Fuß des Wanderers. Diese Bromelien bedecken die Bäume bis sie nach langen Jahren absterben und, von dem Wind entwurzelt, mit großem Geräusch herabfallen. Tausende von Kriechpflanzen von jeder Dimension, die winzigsten bis zur Dicke eines Mannschenkels, mit braunem und kompaktem Holz, Banhinien, Banisterien, Paullinien und andere schlingen sich um die Bäume bis zu ihrem Gipfel, wo sie Blüthen und Früchte tragen, ohne daß sie der Mensch be-

merkt. Einige dieſer Pflanzen haben eine ſo ſonderbare Geſtalt, z. B. gewiſſe Baumfarren, daß man ſie nicht ohne Bewunderung anſehen kann. Manchmal verfällt der von dieſer Pflanze umſchlungene Stamm in Stand: man ſieht dann die koloſſalen Stengel, noch ineinander verſchlungen, ſich aufrecht halten, und erräth leicht die Urſache dieſer Erſcheinung. Es wäre ſchwer dieſe Wälder zu malen, die Kunſt würde weit hinter der Wahrheit zurückbleiben.

J. Denys, deutſch von C. J. Kauffmann.

Ausſtellung
des elſäſſiſchen Künſtlervereins.

III.

Bas-Reliefs in Silber von Kirſtein, Vater.

1. Die Eberjagd.

Meiſter, wie tiefoft hervor du die ſchöne, lebendige Schöpfung
Aus dem erſtarrten Metall, aus dem unförmlichen Klos!
Flehend aus glänzendem Wald ſtürzt ſilberborſtig der Eber,
Keck von den Hunden gehetzt, deren er derb ſich erwehrt.
Flugs auf den ſilbernen Pferdchen erſcheinen die ſilbernen Jäger,
Hell aus dem ſilbernen Horn dringet das Silbergeton.

2. Die lagernden Hirſche.

Heiter und mild an die Seele, wie Schein entſchimmernder Sterne,
Spricht mir die ſilberne Welt. Iſt es ein lieblicher Traum?
Tief in der Waldung lagert ein Adel von zierlichen Hirſchen
Unter dem ragigen Baum; Tannen begränzen den Platz;
Fern auf felſigem Berg, im Schimmer der Mittagſonne,
Ragen Ruinen der Burg, freundlich mit Tännchen bekrönt;
Ausgeſtreckt ruhet der Hirſchkalb das Haupt mit den ſilbernen Enden,
Aufrecht das Jüngelchen aus, hoch ſich das ſilberne Kreuz;
Nahe dem Stamm iſt gelagert, vergnüglich im Schatten, die Hirſchkuh;
Traulich dem Kälbchen dabei leckt ſie das ſilberne Fell;
Ringsum ruhen die Andern mit großen und freundlichen Lichtern;
Drüber im Silbergezweig ſpielet die wehende Luft.

IV.

Jacob Sturm von Sturmeck,
Kleiner Statue von Friedrich. *)

Männliches Antlitz du mit dem alt viereckigen Barte
Unter dem lieblichen Mund, o ich erkenne dich gleich!
Kenne das kräftige Haupt gar wohl mit dem flachen Barrette,
Kenne die freie Geſtalt in der veralteten Tracht!
Hautanliegendes Wams und darüber den faltigen Kurzrock,
Puff-Halbärmelchen dran, Pelz auf den Kragen gebrämt;
Schließendes Beinkleid zeiget des Schenkels zierliche Bildung;
Breite, geſchnallete Schuh' endlich umſchließen den Fuß.
Iſt's nicht Jacob Sturm von Sturmeck, wackre im Rathe?
Vor mir dem linken Fuß tritt er in würdigen Stand.
Während ein Buch mit der Linken er hält anruhend am Schenkel,
Führet er die Rechte zur Bruſt, zeigt mit dem Finger auf's Herz,
Wohl zu bedeuten, daß dort entſpringen es müſſe, dem Herzen,
Wie ein lebendiger Quell. — Solches hat Geiler **) gelehrt.

Winfred.

Berichtigung für Nro. 15: Blumenſtück: Die neunte Zeile iſt auszulaſſen:

Legen daneben zerſtreut blühendes Roſengezweig,

*) Seit Kurzem von demſelben an die Stadtbibliothek geſchenkt.
**) Geiler von Kaiſersberg, Sturm's Lehrer.

Straßburg, Druck und Verlag von G. L. Schuler.

ERWINIA.

Ein Blatt

zur Belehrung und Unterhaltung.

Nro. 17.

Samstag, den 25. August 1838.

Der Dom zu Hildesheim.

Vorklang.

Des Morgens dunkle Schleier wallen,
Vom Sonnenblick geschreckt, empor;
Da öffnen sich der Hofburg Hallen
Und luft'ge Jäger ziehn durch's Thor.
Ob auch erstarrt des Baches Wellen
Und Eis die Fluren rings bedeckt,
Sie lassen froh das Hifthorn gellen,
Das Hirsch und Reh vom Schlummer weckt.

Hoch zeucht ein Mann auf weißem Rosse
Vor ihnen her im Jagdgewand,
Das ist des großen Karols Sprosse:
Ludwig, „der Fromme“ zubenannt.
Nicht mengt er sich in's wilde Singen,
Nicht in der frohen Jäger Chor,
Sein Geist flieht auf der Andacht Schwingen
Zu Himmelshöhen sanft empor.

Er leitet leis' indeß die Knappen
Mit mildem, freundvollem Sinn
Auf ihren ungezähmten Rappen
Durch weite Ebnen stürmen hin;
Sie lassen ihren Sang ertönen,
Sie preisen froh des Jägers Glück,
Sie singen von den holden Schönen,
Von Minnesold und Frauenblick.

Doch sieh' da starren alte Eichen,
So schwarz und traurig von Gestalt
Gen Himmel mit den dürren Zweigen,
Und endlos dehnet sich der Wald.
Hier geht des Nachts von dunkeln Grüften
Der wilde Eber ein und aus,
Hier hallen in den moos'gen Schlüften
Die Hirsch' und Reh' und Wölfe Haus.

Wie nun die luft'gen Jägerhoren
Am Forste angelangt, da ziehn
Die Einen durch den Wald gen Norden,
Die Andern west- und südwärts hin.

Längſt iſt verhallt das laute Singen,
Der Kaiſer tritt zum frohen Reih'n,
Und Herr und Diener alle bringen
Auf Hirſch' und Reh' rüſtig ein.

Heil wie der Tod, von ſtarkem Bogen
Geſchnellt, das Waldrevier durcheert!
Kein Eber kommt, kein Hirſch gezogen,
Der nicht des Mächt'gen Beute wird....
Lang haben ſie dem ſcharfen Stahle
Zu Thieresherz den Weg gebahnt,
Bis ſie zum würz'gen Mittagsmahle
Der leere Magen endlich mahnt.

Es machen Roß die wilden Degen.
Ludwig von Durſt erfüllet ganz,
Er betet ſtille ſeinen Segen
Wohl an dem theuern Roſenkranz.
Doch bald war das Gebet vollendet. —
Kurz war's und gut nach altem Brauch —
Er hing den Kranz, als er geendet,
An einen dürren Roſenſtrauch.

Es geht an's Mahl; die Humpen klingen,
Der Braten ſchmeckt den Jägern gut,
Sie jauchzen in den Wald, ſie ſingen,
Sie ſchlürfen froh der Trauben Blut.
Doch plötzlich hört ihre Freude
Der Schnee, der arge Wintergaſt,
Er ſtrömet auf die dürre Haide,
Er gönnt den Jägern keine Raſt.

Sie müſſen fort. Sie ziehn bebende
Mit ihrem Zang in ſchnellem Lauf,
Und eh' der Tag ſich neigt zum Ende
Thut gaſtlich ſich die Herberg auf.
Wie freu'n ſie ſich beim trauten Mahle,
Im engen Stübchen, ländlich-rein!
Es kreiſen fröhlich die Pokale
Und Ludwig ſelbſt trebenzt den Wein.

Doch wie die Wolken oft, die grauen,
Den heitern Sommertag umziehn,
So trüben plötzlich ſich die Brauen
Des Kaiſers, ſeine Blicke glühn.

Er ruft: Ich ließ dort auf der Haide
Den Roſenkranz, als ich entwich.
Weh' mir! vor Haß und toller Freude
Vergaß des Allerheiligſten ich!

Er heißt die Rappen eilig zäumen
Und ſetzt mit ſeinen Jägern auf:
Laßt uns zum Walde ohne Säumen,
Eh' noch der Tag vollbringt den Lauf!
Sie eilen fort, es tragen munter
Die Roſſe-ſie zum Forſt zurück;
Doch o! wer kündet alle Wunder,
Die hier ſich zeigen ihrem Blick!

Der Schnee iſt rings umher zergangen,
Um wilden Roſenſtocke nur,
Wo Ludewig's Reliquien hangen,
Ließ er zurücke ſeine Spur.
Und ſieh' die Roſe, die verblühet
Noch erſt am welken Stengel hing,
Wie ſie im ſchönſten Purpur glühet,
Befreit vom Froſt, der ſie umfing! —

Da faßt ein nie gekanntes Sehnen
Der wilden Jäger rauhes Herz;
Sie ſinken hin, vergoſſen Thränen,
Die Blicke fleh'n zum himmelwärts.
Und lächelnd ſanft bebt ſich vom Grunde
Der Kaiſer, und er ſpricht entzückt:
Der Nachwelt geh' ein Tempel Kunde
Vom Wunder, das wir hier erblickt.

Noch kurzer Zeit ſchon ſteht man bauen
Und meiſeln nah beim Waldesrand,
Und auf des Kaiſers Wort erbauen
Sie einen Dom, mit emſ'ger Hand.
Der Fleiß befördert das Beginnen:
Bald wölbt ſich kühn das hohe Thor,
Die Kuppel mit den luft'gen Zinnen
Schwingt hoch und herrlich ſich empor.

Das iſt vom Wunderwerk die Sage,
Den Ludewig gegründet hat.
Noch ragt er feſt an dieſem Tage
Zu Hildesheim, der alten Stadt.

Auch sieht man dort, wann die Gefilde
In Lenzesmonden neu erblühn,
Den Rosenstock, voll Glanz und Milde,
Im heil'gen Tempelschatten glühn.

Fr. Otte.

Die beiden Müller.

Wir haben in einer alten elsässischen Chronik gelesen — der ehrenwerthe Freund der sich die Mühe gibt, seinen Blick auf diese Zeilen zu richten, beliebe aber nicht an die »Teutsche so wol allgemeine als insonderheit elsässische und Strassburgische Chronik« unsers guten und ehrlichen Freundes Jacob von Königshoven zu denken — also, gelesen haben wir in einer alten Chronik, daß vor Zeiten, am Eingang eines der zahlreichen Thäler, welche vom Sogelengebirge hervor auf das alte lustige Elsaß ausmünden, eine stattliche Mühle stand. Das Thal war grün und kühl; denn kräftige Eichen, Buchen und Tannen, welche, wie sich's in einem aufgeklärten Zeitalter gebührt, gleich andern Überbleibseln der Barbarei unsrer emsigen Väter, jetzt immer seltner werden, warfen damals noch ihre breiten Schatten von beiden Höhen herab in die Niederung. Den Bach, welcher lieblich und segenspendend von der lothringischen Gränze herab seine Wellen gegen Osten durch das Thal hin wälzt, haben sie uns bis jetzt noch fließen lassen, weil sie Wasser brauchen um ihre Baumwollspinnereien zu treiben und — weil sie's nicht wehren können. Wie viele Morgen Wiesen dieser Bach wässert, wie viele lustige Fische in ihm spielen, wie viele holde Jungfrauen ihr schönes Angesicht in seinem klaren Spiegel beschauen, sagen wir euch nicht, liebe Freunde. Die fröhlichen Wellen dieses im Elsaß gar wohl bekannten Baches trieben die sechs guten, starken Wasserräder abgesagter Mühle, und in der Mühle wohnte ein Müller, den einmal sein eigener Hofhund, als er eben zum Fenster herabschaute, gar wild angebellt haben soll, weil er sein Gesicht mit dem Vollmond verwechselte. Wir wollen zwar unserm alten Anekdoten-Sammler weder in der Sprache noch in den Sachen Schritt vor Schritt folgen; doch dürfen wir dem geneigten Leser den charakteristischen Zug unsers gefeyerten Müllers nicht vorenthalten, daß er bei seinen Zeitgenossen für einen Mann galt, der dem Geklapper seiner Mühlräder mehr Geschmack abgewann, als den Tönen der Orgel seiner Dorfkirche, die er — wenn ihm der Chronik nicht, weil er der reiche Müller war, geschmeichelt hat — alle Jahre drei oder viermal besuchte, nemlich auf Weihnachten, Ostern und Pfingsten und etwa noch auf einen der gewöhnlichen Sonntage, wenn es gerade keinen profitablen Handel zu machen oder einen lustigen Zeitvertreib zu genießen gab. Ziel es unserm Wassermanne — warum ihm dieser Beiname gegeben wurde, ist uns nicht recht klar geworden — ein, etwas das er in der Kirche gesehn oder gehört hatte zu loben, so war es der Spruch den er vorr einmal aufgefangen hatte: »Seinen Freunden gibt er es schlafend;« denn das Wachen überließ er seinen Mühlburschen; und die welche neben ihm in der Kirche saßen, behaupteten — welches Verdienst hat nicht seine Neider und wo auf Erden kann ein Glück ganz ungetrübt genossen werden! — daß er dem Pfarrer seinen Beifall oft durch einen Ton zu erkennen gab, welcher mit dem Knurren und Schnarchen seines Mühlwerkes eine auffallende Ähnlichkeit hatte.

Eine halbe Stunde thalenwärts stand, an eine der Bergwände angelehnt, eine andere Mühle, die aber mit der so eben erwähnten fast keine andere Ähnlichkeit hatte, als daß sie, gleich jener, dem Bäcker oder der Hausfrau, oder der Magd, jedenfalls den Zähnen vorarbeitete. Es waren aber die Zähne der Armen, denen hier vorgearbeitet wurde. Ein ziemlich schmales Waldbächlein, welches auch dann in heißen Sommertagen fast versiegete, ergoß sein spärliches Wasser auf ein einziges oberschlächtiges Rad, dessen schlaffe Bewegung ein Gefrach hervorbrachte, welches in den Ohren seines Eigenthümers wie eine Todtenklage ertönte. Auch durfte man nur das Gesicht des alten Korumetmachers betrachten, um sogleich überzeugt zu seyn, daß zwischen seinem und seines Vorvermannes Glaubensbekenntniß ein bedeutender Unterschied seyn müsse, ob sie gleich beide in die nämliche Kirche gingen.

Eines Abends als Jnhaber jetzt bemeldeter Habseligkeiten gedankenvoll auf der halb verwitterten Bank vor seiner Thüre saß und Betrachtungen über den Mehrwerth seines armen Zunftgenossen auf der großen Mühle drunten im Thal und über seine eigene Dürftigkeit anstellte, kam ein Wanderer, der jenen Tag schon einen weiten Weg gemacht haben mußte, das Thal herab. Ein Anderer, liebe Freunde, wurde euch hier das Bild eines verwitterten Bruders Einsiedler, mit langem, weißem Barte, hohlen Wangen und hohler Stirne vormalen; oder er würde euch einen neugebackenen Heiligen, überschwenglichen Mortzellingel auf der Zunge, Stroh im Schedel und den Schalk im Busen vorführen. Vielleicht würde er gar enthusiastischen Deus ex machina in eine überirdische Glorie einhüllen und auf eine, in Opern nicht ungewöhnliche Weise kommen und gehen lassen. Von allem dem thut aber unser alsträmkischer

Brummbär nichts. Was können wir dafür, daß er ein Eigensinn war und Luther's Schriften gelesen hatte? Er führt uns also einen Mann vor, wie es deren mehr giebt. Er hatte sich weder seinen Gott noch seinen Rock in Paris anmessen lassen. Legt Benamsier war jetzt mit Staub bedeckt. An dem Gesicht des Fremden sah man, daß seit Sonnenaufgang mancher Schweißtropfen von seiner Stirne geflossen war. Im Übrigen glich er einem verständigen, durch Nachdenken und Erfahrung gereiften Manne, der es mit seinen Mitmenschen herzlich gut meint und nichts als einen gebuldigen Zuhörer fordert, um die Waare, die er auf seinem Lebenswege eingehandelt hatte, wieder an Mann zu bringen. Ein solcher fand sich auch bald oder vielmehr unser Ebrenmann fand ihn. Wer er übrigens sonst noch war, ob er einem Herrn, ein Amt oder etwas der Art hatte, oder ob er auf seine eigene Faust lebte, was ihn gerade in dieses Thal führte: von allem dem wissen wir nichts und haben demnach einen zureichenden Grund, Euch, liebe Leute, nichts davon zu offenbaren. Nur so viel ist mit Gewißheit auf die Nachwelt gekommen, daß er, als er sich der Bergmühle näherte, Müdigkeit und Hunger verspürte, weswegen er auf unfern vorüberführenden Kornmüller auf der Thürbank zuging, ihm mit herzlicher Offenheit einen guten Abend wünschte und ihn um ein Nachtlager ersuchte. So sehr auch dieser in trübseliger Gedanken vertieft war, so hatte er doch einen zu großen Respekt vor der bei uns einheimischen Gastfreundschaft, als daß er dem Fremden seine Bitte nicht ohne Umstände gewährt und ihn eingeladen hatte, an seiner Seite Platz zu nehmen. Dieser Platz wurde jedoch bald mit der Bank am Tische vertauscht; denn die Müllerin bereiterte sich ein Nachtessen zu bereiten, so gut es die Umstände erlauben wollten.

Was in der Welt immer und überall geschieht, das trug sich auch hier zu: das Stärkere besiegt das Schwächere. Das Kummergefühl des Müllers war in dem Gemüthe des Letztern so vorherrschend, daß alle Gegenstände, welche die Unterhaltung vorführte, dadurch eine eigenthümliche, trübe Färbung erhielten und daß dadurch die viel ruhigern, mildern Gemüthsbewegungen des Fremden gleichsam unmerkbar wurden. Endlich fragte dieser seinen gastfreien Wirth nach der Ursache seiner Schwermuth. O Herr, antwortete er, wie sollte ich nicht betrübt seyn! Sehet nur diese arme Mühle an, deren Steine Jahr aus Jahr ein nichts zu zermalmen haben, als das magere Korn unsrer Gebirger. Die Bauern aus der Ebene, die führen ihren gelben Weizen auf die große Mühle drunten im Thal; und wenn sich's auch Einer oder der Andere einfallen lassen wollte, sich an mich zu wenden, so würde ihn schon das Jammergeschrei meines Wasserrades von hinnen scheuchen. Hört Ihr nicht wie es so kläglich ächzet: «Genad Dir Gott! Genad Dir Gott!» So, Herr, seufzt es Nacht vor Nacht und Tag vor Tag, daß ich es bald selbst nicht mehr aushalten kann. Auf der Mühle da drunten, da ist ein anders Leben. Ich mag vorbeigehen wann ich will, so höre ich da einen Lärm und ein Geklapper, daß ich meine eigene Stimme nicht mehr hören könnte, wenn mir nicht obnehin alle Lust zum Reden verginge. Ich habe von meinem stolzen Nachbar schon manchen Hohn ertragen müssen. Seine frechen Adler selbst treiben ihren Spott mit mir, und so oft ich ihnen nahe komme, geilen sie mir in die Ohren: «Was kümmr' ich mich um Dich! Was kümmr' ich mich um Dich!» Ich glaube sie würden's dem lieben Gott selbst nicht besser machen, wenn er da vorüber käme. Der Weg dahin ist mir ganz verleidet, und ich bleibe lieber noch hier oben, so traurig auch das Ächzen meines armen Rädleins in meinen Ohren wiederhallt.

Der Fremde suchte den armen Müller zu beruhigen, so gut es vor der Hand gehen wollte. Morgen, fügte er hinzu, wenn ich mich ein wenig erholt haben werde, sollt Ihr mir eure Mühle zeigen, und dann wollen wir sehen, was zu machen ist.

Der Morgen kam, und als der Müller und sein Gast sich vom Lager erhoben hatten, besahen sie miteinander das Hauswesen. Da bemerkte denn der Wanderer bald, daß die Klagen des Müllers nicht ungegründet waren. Die Mahlgäste waren lauter arme Leute; das Mühlwerk war abgenützt; das Gebäude hin und wieder zerfallen und die sechs Kinder des Müllers standen in Mienen und Kleidung mit ihren Umgebungen nur allzusehr im Einklange. Aber der Fremde überzeugte sich auch, daß der Müller mit einiger Sorgfalt sein Hauswesen bedeutend verbessern könnte, und auf diese Verbesserungen machte er ihn aufmerksam. Als er mit ihm auch das Äußerwerk der Mühle untersucht hatte, sprach er zu ihm: Sehet dort, guter Wirth, jene Lücken in dem Damm eueres Mühldaches! Warum lasset Ihr dieses Wasser verloren gehen? Anstatt über die langsame Bewegung eures Rädleins zu klagen, bessert jene Lücken aus; leitet alles Wasser sorgfältig auf euer Rad und es wird besser kommen. Dort sehe ich ein Nebenbächlein, dessen Wasser jetzt ungenützt den Berg hinab in den großen Bach fließt: mit geringen Kosten könnt Ihr dieses Wasser in euern Mühlgraben leiten und dadurch die Kraft derselben fast verdoppeln. Mahlt Ihr mehr, so verdient Ihr mehr, und dann könnt Ihr Euch in einiger Zeit noch einen zweiten Gang anlegen, wozu es an Platz nicht fehlt. Noch manche andere Ermahnungen und Rathschläge, besonders auch solche, die sich auf ein frommes, gottesfürchtiges Leben bezogen — denn unser Wanderer war ein Christ, ob er gleich mit seinem Fasten und

Beten nicht scheinen wollte vor den Leuten — ertheilte er dem Müller und schloß sodann: Folgt meinem Rath, ehrlicher Gastfreund, und so ich einst, gefällt es Gott, wieder einmal dieses Weges komme, hoffe ich, Euch in bessern Umständen anzutreffen.

Unser guter Müller gehörte zwar nicht zu den genialischen Köpfen, womit unser Jahrhundert in seinem Überfluß alle die versehen könnte, die vor ihm gewesen sind und nach ihm noch aufkommen werden; aber er besaß eine Eigenschaft, welche für das gemeine Volk noch immer eine gewisse Brauchbarkeit hat: wir meinen den gesunden Menschenverstand. *) Dieser rieth ihm, was er selbst übersehen hatte, sich von einem Andern zeigen zu lassen; und sobald sein neuer Freund von ihm geschieden war, legte er Hand an, den Plan, den er ihm aufgezeichnet hatte, auszuführen.

Es mochten seit jenem für diese Mehlmachers-Familie denkwürdigen Abend ohngefähr sechs Jahre vergangen seyn, als unser Müller an einem freundlichen Julius-Abend mit seiner Frau und seinen, nun bereits herangewachsenen Kindern wieder auf seiner Thürbank saß. Ob er gleich um so viele Jahre alter geworden war — denn, liebes Herz, wenn Du noch nicht die Ziffer 25 zu schreiben hast, so Du die Herbstmonate von deiner Geburt an zählst, oder wenn Du vielleicht selbst noch zwischen 16 und 20 herumflatterst, so laß Dir sagen, daß andre Zeiten kommen, wo die Ziffern 4, 5, 6 u. s. w. eine angedeute Summe darstellen — Er also, der Müller nemlich, ob er gleich um so viel älter geworden war, trug doch auf seinem Gesichte keine Furchen des Grams mehr. Er, sein Weib und seine Kinder waren wohlgekleidet und trugen in ihrem ganzen Wesen die Uniform froher, schlichten, harmlosen Sinnes. Die Mühle war ausgebessert und hatte einen freundlichen Anstrich erhalten. Es waren nicht mehr bloß arme Bergbewohner, welche ihr kürres Stred zur Mühle brawten; man sah da auch stattliche Bauerngäule, welche Waizen aus der Ebene heraufgeführt hatten und bereit standen, das daraus zu fertigende Mehl hinabzuführen: denn als ein ehrlicher Mann war der Müller längst bekannt; nur fehlte es bekanntlich früher an der rechten Art und Weise. Es war nicht mehr ein einziges halb verfaultes Rädlein, das da melancholisch zirpte: nein, der fleißsame und eben darum verständige Müller hatte einen zweiten Mahlgang eingerichtet, und kein noch so schmaler Wasserfaden durfte mehr den Berg hinab in den großen Bach und von da weiter in den alten, guten, geduldigen Rhein fließen, ohne dem Mühlelein seinen Tribut abgestattet zu haben. Selbst der Sitz, auf welchem jetzt unser zufriedener Hausvater mit seiner Familie ausruhete, war nicht mehr ein schlechtes, wurmstichiges Brett, sondern eine stattliche grün angestrichene Lehnbank.

Während der Müller voll Freuden, stillen Sinnes diese glückliche Umwandlung erwägte, hob er seine Augen auf, und siehe da kam der Fremde, den er als den Urheber seines Glückes betrachtete, um dieselbe Waldecke hervor, von welcher der er sich ihm einst früher genähert hatte.

Wir überlassen es billig eurer eigenen, schöpferischen Einbildungskraft, liebe Freunde, den Grund von Eifer mit welchem der Müller seinem Rathgeber entgegeneilte, zu bestimmen, die Liebe mit welcher er von allen Mitgliedern der Familie empfangen wurde zu berechnen und die Gespräche womit sie sich den Abend verkürzten, abzumessen. Auch wollen wir nicht so anmassend seyn nicht zu sagen, daß diesmal die Abendmahlzeit anders ausfiel als sechs Jahre früher. Die Unterhaltung über und nach dem Essen war munter und gemüthlich. Da aber unser alter Gewährsmann diese Gespräche in sein altes Buch nicht eingetragen hat, so dürfen wir diese neue Zeitschrift auch nicht mit solchem Geräth beschweren. Nur Eines sagen wir Euch, daß der Fremde, der jetzt auf der Mühle kein Fremder mehr war, unter andern seinen Gastfreund fragte, ob denn der Trauergeist der ehemals aus seinem alten Wasserrädlein ihm zuächzte: „Genad dir Gott! Genad dir Gott!“ auch in die neuen Räder gefahren seye. O nein Herr, war die fröhliche Antwort des Müllers. Meine neuen Wasserräder rufen vielmehr mir und den Meinigen zu: „Lobet den Herrn! Lobet den Herrn! Noch mehr: ich kann jetzt ganz gemüthlich trunken bei der großen Mühle vorbei gehen ohne daß es einem einzigen von den sechs Rädern meines reichen Nachbars mehr einfiele mich zu foppen. Als vorigen Sonntag der Pfarrer in seiner Predigt den Spruch aus Sprüche Salomonis Cap. 30, V. 8 anzog: Abgötterei und Lügen laß ferne von mir seyn. Armuth und Reichthum gib mir nicht; laß mich aber mein bescheiden Theil Speise dahin nehmen. Ich möchte sonst wo ich zu satt würde verläugnen und sagen wer ist der Herr; oder wo ich zu arm würde möchte ich stehlen und mich an dem Namen meines Gottes vergreifen — ich versichere euch, Herr, da hob's mir das Herz. Ich meinte ordentlich der Spruch seye für mich dahin

*) Unser alter Chronikschreiber macht hier eine Note gerade wie wir selbst eine machen, die ohnefähr so lautet: Du wirst staunen, lieber Leser, wir erzählen hier eine Fabel und noch dazu eine alberne, weil wir einem Manne gesunden Menschenverstand zuschreiben, der doch eine so einfache Sache als ebenwohnter Rathschlag ist, sich von einem Fremden mußte mittheilen lassen; aber wir können Dich versichern, daß wir mehr Leute gekannt haben, die vor lauter Bäumen den Wald nicht sahen und durch langes Herumrennen so blind wurden, daß sie nicht mehr auf den Weg auf ebenem Boden finden konnten.

geſchrieben. Denn, ehrlich geſtanden, mit meinem Nachbar drunten würde ich heut nimmer tauſchen. Der iſt auch — ohne Kränkung der Nächſtenliebe ſey's geſagt — ſo fatt geworden, daß kein Menſch mehr mit ihm auskommen kann und die Leute ſagen, er könne ſich ſelbſt nicht mehr im Spiegel ſehen. Nun, erwiederte der Wanderer, und dieſe Zufriedenheit verdankt ihr nicht etwa einem glänzenden Glückswechſel, ſondern dem ſcheinbar unbedeutenden Umſtande, daß ihr bei ungetheilter frommem Sinn die Kunſt gelernt habt euer Bächlein wohl zuſammen zu halten und euch, wie es einem Chriſtenmenſchen geziemt, mit euerm Looſe genügen zu laſſen.

Der Reiſende, ohne gerade ein Freund von langen Reden zu ſeyn, fügte noch Eines und das Andre hinzu, mit dem wir Euch aber billig verſchonen. Sollte Euch jedoch dieſe Erzählung nicht gelangweilt haben, liebe Freunde, ſo könnten wir Euch vielleicht noch andre Mittheilungen machen aus dieſer alten Chronik.

ppp.

Elſäſſiſche Bilder und Sagen.

Hugo von Egisheim. *)

Lawinen donnern, es rast der Föhn,
Ein Greis irrt auf den Alpenhöh'n;
Die Silberhaare fliegen wild,
Kaum hält der Stab das Jammerbild.

Sturzbäche brausen in's Gletscherthal,
Er ſchreitet drüber; er achtet's kein Mal;
Er ruft in's dumpfe Wellengetös:
»O heil'ger Vater, die Seel' erlöſ'!«

Schon lächelt ihm drüben das blühende Land,
Er ſchürzet raſcher das Bußgewand;
Aus der ſchwellenden Goldorange Saft
Saugt er ſich gierig belebende Kraft.

So wankt er fürder zum Tiberſtrom,
Vor den Blicken liegt ihm das heilige Rom;
Doch will er nicht gönnen den Gliedern Raſt,
Bis er losgewälzet des Frevels Laſt.

Er wirft ſich flehend vor Leo's Thron:
»Gieb Gnade! Gnade! dem ſündigſten Sohn!
Verkünd' ihm ob der Kirche Huld,
Kann ſühnen des Kindermordes Schuld!

»Graf Hugo bin ich, an Gütern reich,
An Jammer, ach, keinem Sünder gleich!
O Bruno! Bruno, mein Knabe ſüß!
Den ich um Gold ermorden ließ!

»In finſterer, wilder Sturmesnacht
Hat der Mordgeſell ſein Herz gebracht;
Des Knaben rothes Herz, zum Pfand,
Daß ſein Haupt zerſchellt an der Felſenwand!«

Laut heulend verhüllt er ſein Angeſicht.
Doch Leo hält ſich länger nicht:
»Graf Hugo! mein Vater! — an Bruno's Herz,
Soll brechen dein letzter Erdenſchmerz!

»Der Knabe dem du bezahlt mein Blut,
Er ließ mich wandeln in Gottes Hut;
Ein Hirſchlein hat er ſtatt meiner erlegt,
Sein Herz dir zebracht — das meine ſchlägt!

»Das meine ſchlägt, o Vater, ſo hell,
Laut ruft es und fleht zum Gnadenquell:
O Heiland, der am Kreuz erblich,
Des reuigen Vaters erbarme dich!«

August Stöber.

*) Bekanntlich war Pabſt Leo IX., früher Bruno, der Sohn Hugo's IV., Grafen vom Nordgau, aber unſeres Elſaß'. Herrn von Egisheim. Bruno wurde entweder zu Egisheim, oder auf dem Schloſſe Dabo, im Jahr 1002 geboren, und ſtarb 1054, im Jahr 1049 ward er auf den päpſtlichen Stuhl erhoben. Die Bürgerherrn Sage wird im Oberelſaß erzählt.

Ausſtellung altdeutſcher Gemälde.

Vor einiger Zeit hatte in unſern Mauern bekanntlich eine Ausſtellung alter Malereien Statt. Die Commiſſion der »Kunſtfreunde« hatte ſich nemlich vorgeſetzt, den Mitgliedern der Geſellſchaft durch Vorführung ſolcher Reliquien eine anſchauliche Idee von dem Zuſtande der Kunſt alter Zeit zu geben. Kirchen, Muſeen, Privatſammlungen gaben gütig ihre Schätze zu dieſem Endzweck her.

Wie durch Zauberkünste hervorgerufen standen in kurzer Zeitfrist neben einander, dem Auge des Neugierigen dargeboten, eine Reihe interessanter Gemälde aus alter Zeit, und zum Theil von Meistern deren Namen weltkundig und mit Recht allgemein berühmt ist. Welch eine in vielfacher Hinsicht merkwürdige Sammlung! Sie führt uns, so zu sagen, bis an die Wiege der Malerkunst, zeigt den Standpunkt an den die schaffende Kunstkraft jener Zeiten zu erreichen vermochte, nebst seiner starken und schwachen Seite, und läßt uns in's Innere der Menschheit, so wie sie damals geistig sich geberdete, einen tiefen und gründlichen Blick thun.

Laßt uns die einzelnen Theile der, hier den Schaulustigen dargebotenen Merkwürdigkeiten, durchgehn, und was sich als Bemerkung eben zweckdienlich finden kann, daran anknüpfen.

1. Aus Martin Schön und seiner Schule. — Die Leistungen dieses Künstlers erweisen ein ganz eigenthümliches Talent. Die vergleichende Ansicht einer großen Anzahl seiner Produktionen, kann nun wohl als Resultat Folgendes über ihn ausweisen:

In seinen Gemälden zeigt sich der Charakter einer ganz ungebändigten Jovialität und Lebendigkeit, die jeder seiner Figuren irgend einen erhöhten Grad von innerer und äußerer Bewegung anbertet. Dieses schließt aber keineswegs den Sinn für hohen Ernst aus, der sich in seinen Gemälden da zeigt, wo er religiöse Andacht, Hingebung, gerlige Erhebung, Aufschwung des Gemüths zur übersinnlichen Welt, darzustellen hat. Es zeugt somit von der Allgemeinheit seines Genius, dem das Höchste für die Darstellung zugänglich war, so wie ihm das Geringe nur selbst Gewöhnliche leicht erreichbar wurde. Kraft dieser außerordentlichen Lebhaftigkeit seiner Phantasie, ist ihm aber auch dieser große Ausdruck von Wahrheit möglich geworden, vermöge dessen die Gegenstände von ihm so wahrhaft naturgemäß behandelt werden. Besonders zeigt sich diese Wahrhaftigkeit des Ausdruckes in den Physionomien der einzelnen Figuren, die in seinen Gemälden die verschiedenen Gruppen bilden. Hier ist keine Halbheit, kleine Flachheit, keine formulirte Alltäglichkeit, keine stets wiederkehrende Analogie der Gesichtsformen: jedes Einzelne ist in sich vollendet. Es ist die Schilderung einer Crisis in ihrem wirksamsten Moment: es ist eine Vollendung der Ausführung durch die Sache selbst, ohne Nebenmittel und Hilfsmittel: eine Wirkung oft wie bei Shakespeare. Nicht weniger Sinn und Fertigkeit zeigt auch der Maler in der Gruppirung der Gestalten, in der Wahl der Farbe, in der Anordnung der einzelnen Theile. Es sind große und des nähern Studiums immer noch würdige Stücke, die seinem Pinsel entquollen sind.

Von Martin Schön ist nun hier Ein Bild, die Verspottung des mit Dornen gekrönten Heilandes, dem dießigen Stadtmuseum angehörig; 5 Fuß, 9 Zoll breit; 4 Fuß, 3 Zoll im Durchschnitt hoch, und auf Holz gemalt (die obere Hälfte hat nemlich eine ovale Form). Der Figuren sind im Ganzen vierzehn. Im Vordergrund sitzt Christus; ihn umgeben zunächst seine Quäler; links eine offene Halle, an der in hinterster Reihe ein Gerüstetierner mit einem Stab, und weiter vorwärts mehrere sprechende Personen sich zeigen, sämmtlich vortreffliche Figuren; bei ihnen ein Zuschauer. Rechts schließt die Gruppe ein auf Kräuten gestellter Israelit, dessen schemisches Lächeln und schadenfrohe Geberden, den Antheil deutlich genug beurkunden, den er an der ganzen Handlung nimmt. Unter des Heilands Peinigern, welche Bewegung! Wie sieht man es ihnen klar und offen an, daß sie durch Mißhandlung der Verurtheilten sich kein geringes Verdienst zu erwerben glauben: macht nicht derjenige, der ihm der Pseudoseherer überreicht, ganz genau die Verbeugung, welche das alte spanische Ceremoniel denen vorschrieb, die vor dem Fürsten erschienen, und das in einer äußerst wunderlichen Verdrehung der körperlichen Maschine, besonders der Beine, bestand! Und jener Kriegsmann rechts, der sich auch mit ihm zu thun macht, wie gräßlich nimmt sich sein Gesicht aus, auf dem ein Pflästerchen eben eine Wunde zugedeckt hat! Wie originell sind nicht die sämmtlichen Gestalten, jedes Gesicht individuell, eigen, einen besondern Charakter andeutend. Dabei ist die Figur des Herrn sehr würdig gehalten; der Ausdruck ist der des heldenmüthigen Kampfes des Unschuldbewußten gegen den stechenden körperlichen Schmerz, und das niederschlagende Gefühl das des schwarzen Undanks und muthwilliger Verkennung reiner Absichten. Ein Kontrast der die intrelle Wirkung des Bildes noch um Vieles vermehrt!

Wie um den Mutterstamm die üngern Pflanzen sich reihen, finden sich bei diesem ausgezeichneten Gemälde noch andre, auch alt-deutscher Schule, und in manchen Einzelnheiten auf Schön hinweisend, wahrscheinlich unter seiner Leitung, oder doch wenigstens von kunstverwandten Händen ausgeführt: es sind ihrer sechs, der katholischen Kirche zum Alt-St-Peter *) angehörig, sämmtlich Gegenstände aus der Passionsgeschichte vorstellend, nemlich: eine Geißelung, eine Hinführung zur Kreuzigung, ein Ecce homo, eine zweite Geißelung, Christus vor Anias, ein zweiter Ecce homo. Jedes dieser einzelnen Stücke in allen Details zu beschreiben, wäre

*) In dieser Kirche findet sich auch ein in Linden-Holz geschnittenes Altarblatt von Veit Wagner, um das Jahr 1500 gefertigt. Es ist dieß, nach dem Urtheile der Kenner, eine der schönsten Arbeiten dieser Art.

wohl überflüssig: es herrscht in denselben durchaus derselbe Charakter, doch ist die Harmonie hier weniger beachtet, als in jenem ersten. Auf Perspektive ist gar wenig Sorgfalt gewendet, die Bewegungen sind oft etwas gezwungen, die Zeichnung des Körpers des mißhandelten Heilandes ist meist gar mangelhaft. Dagegen ist die Natur und Wahrheit im Ausdrucke der Gesichter sehr lobenswerth, und unter den Details sind einige die eine wirkliche künstlerische Intension anzeigen. So ist auf einem der *Ecce homo*, oben ein offenes Fenster ersichtlich, das auf den Gerichtungsvorplatz und einige daselbst befindliche Personen blicken läßt. Daneben steckt eine Zahne mit der Inschrift: S. V. Q. R. Auf dem erhöhten Platze vor dem Hause des Pilatus steht der Landvogt, in orientalischen Costum gekleidet, und Christus daneben, von einem Diener gehalten; unten Kriegsmänner und Volk. Unter diesen malen sich zwei fanatische Gesichter bemerklich; dem einen entströmt das *crucifige eum*, dem andern die Worte: *tolle, tolle crucifige*. Hier ist besonders ein römischer Centurio trefflich geschildert, der mit ächt-männlichem Anstand sich auf sein Schwert stützt, und mit theilnehmendem Blicke zu dem Leidenden hinschaut. Ein Pharisäer — denn so sehen wenigstens die jetzt lebenden aus — erklärt ihm mit grimmiger Ruhe, wovon es sich handle.

In diesen Gemälden zeigt sich auch jene im Mittelalter so häufige freiecke Anwendung einzelner Farben, wo gelb und braun der moralischen Nachtseite zufallen, gute Gesinnung durch blau angezeigt wird, und vollendete Heiligung im Rosenglanze erglänzet. Zwei kleine Stücke sind derselben Schule angehörig: eine Kreuzigung Petri, wobei links mehrere Engel in weißen Kleidern mit Palmen; und zwei Heilige, Oswald und Pantaleon, beide auf Holz gemalt.

(Der Schluß folgt.)

Kleine Chronik.

Literatur, Kunst, Industrie, u. s. w.

— Giuseppa Pensa, ein italienischer Priester, hat vor Kurzen Klopstocks Messias ins Italienische übersetzt. (Mailand, 1838.)

— Im Juni wurden zu Paris sechsundzwanzig neue Stücke von dreiunddreißig Verfassern gegeben.

— Zu Gunsten der Pesther hat Witthauer, der Redakteur der Wiener Zeitschrift, ein Album herausgegeben. Unter den fünfundachtzig österreichischen Mitarbeitern zeichnen sich durch treffliche Beiträge besonders folgende aus: Grillparzer, Lenau, C. Egon Ebert, Graf Auersberg (A. Grün) und Frankl.

— Auf 1839 ist bereits ein Taschenbuch erschienen, der vierundzwanzigste Jahrgang von A. Schreibers Cornelia.

— Die große rheinische Kunst-Ausstellung lockt gegenwärtig in Strasburg zahlreiche Besuche einheimischer und fremder Bewunderer herbei. Wir werden auf die ausgezeichnetsten Leistungen der Künstler zurückkommen.

— Bei der neuerdings wiederkehrenden Frage über das Verbüten des Lebendigbegrabens, ist folgende vor zwei Jahren schon erschienene Schrift zu berücksichtigen, welche eine Menge von Thatsachen anführt: D^r M. S. Lessing, über die Unsicherheit der Erkennung des erloschenen Lebens; nebst Vorschläge zur Abhilfe eines dringenden Bedürfnisses für Staat und Familie. Berlin 1836. Der Verfasser beweist, unter Zustimmung der meisten Aerzte, daß sämmtliche Zeichen des eingetretenen Todes trügerisch sind, mit Ausnahme derjenigen, welche die fortschreitende Verwesung beweisen. Er sagt folgenden Fall aus Paris bei: »In dem berühmten Portal wurde ein neugeborenes Kind gebracht, das man für todt hielt, am Feuer zu wecken; er kam auf den Gedanken ihm Luft einzublasen, und siehe da! nach Verlauf von einigen Minuten kehrte die natürliche Wärme zurück, der Kreislauf begann, das Herz fieng an zu schlagen, und das Kind wurde lebend zu seinen Eltern gebracht.«

Literaturbl. z. Morgenbl.

— Die berühmte, preußische Hof-Opern-Sängerin Mitter, (verehlichte Hauptmann) ist am 29. Mai 1838 zu Berlin gestorben. Zur Sie schrieb Gluck um seine Oper Janitza, Beethoven den Fidelio und Weigl das Waisenhaus und die Schweizerfamilie. Im Jahr 1808 sang sie zu Schönbrunn vor Napoleon die Rolle der Lotte in der Leiden von Martin, worauf ihr ein glänzendes Engagement in Paris angetragen und der Contract wirklich abgeschlossen wurde, allein ihre ehliche Verbindung im Jahr 1810 vereitelte dessen Vollziehung. Im Jahr 1813, als sie in Frankfurt, Stuttgart und Carlsruhe Gastrollen gab, sollten wir auch in Strasburg den Genuß haben sie in einem Concerte zu hören, allein wir hatten damals (October 1813) unter dem polizeilichen Schutze eines Commissaire general de police, welcher in jenen kriegerischen Zeiten das projektirte Concert, für damals gefährlich hielt. Er schrieb daher auf das Gesuch um die polizeiliche Erlaubniß: Une Autrichienne, dans les circonstances presentes, ne peut être autorisée à donner concert!! Die große Sängerin war geboren zu Konstantinopel am 13. December 1785. (Mitgetheilt.)

Erklärung.

Es laufen seit einiger Zeit anonyme Aufsätze bei der Redaktion ein; wir wollen daher hiemit erklären, daß wir in Zukunft keinen Aufsatz mehr annehmen, welcher nicht mit irgend einem Buchstaben oder einem sonstigen Zeichen versehen ist und dessen Verfasser sich nicht der Redaktion genannt hat; will er durchaus unbekannt bleiben, so kann er auf jene Versahrungsweise passen.

Die Redakt.

Strasburg, Druck und Verlag von G. L. Schuler.

ERWINIA.

Ein Blatt

zur Belehrung und Unterhaltung.

Nro. 18.

Samstag, den 1. September 1838.

Heiliger Zorn.

—

Nein! in des Lebens
Wirren und Kämpfen,
Ziemt es dem Zorn nicht
Immer zu dämpfen!
Darfst nicht inmitten
Tollem Gewühl
Stehn wie ein Eisberg
Allezeit kühl.

Nein! wo das Unrecht
Thronet und schaltet,
Wo die Verkehrtheit
Wohnet und waltet:
Sollst du entbrennen
Wie ein Vulkan,
Feuer und Flammen
Schleudern hinan.

Beuget die Ohnacht
Heilige Rechte,
Will sie die Freien
Meistern wie Knechte:
Auf! laß entlodern
Flammendes Wort!
Rache zu fodern,
Donner es fort!

Siehst du die Freiheit
Küssen die Ruthe,
Die ihr den Nacken
Gerbelt zu Blute:
Auf! den Verkehrten
Stachle dein Zorn,
Sey dem Entehrten
Weckender Sporn!

Weinet die Unschuld,
Trauert die Reinheit,
Tückisch gelästert
Von der Gemeinheit:

Auf! und empfer,
Herz, deinen Gifft,
Daß er die Schlange
Laut überpfeift!

Gieb du den Hallewij
Helleiſch ſie reiten,
Herreiten dem Guſtav,
Heiligen heeten:
Röthe dein Antlitz,
Flammendes Blut,
Erwide dein Auge
Zürnende Glut!

Ja, wo das Unrecht
Thronet und ſchaltet,
Wo die Verkehrtheit
Wohnet und waltet:
Greift du entfernen
Wie ein Vulkan,
Feuer und Flammen
Ohnedavern hinan.

Doch zu verrichten
Meines dem Herrn,
Daß er der Liebe
Diene zum Lohne,
Daß er beſuchte,
Gleich dem Heiland,
Der aus der Lava
Reben erſteht.

Lorrymä Chriſt
Zeugt er am Hofe:
Himmliſche Thränen,
Thränen der Buße
Dock' aus den Herzen,
Die du geſchreckt,
Die deiner Zornglutt
Gegnern bedeckt!

Adolf Stöber.

Die Schlacht von Lützen.

Dienstag, den 6. November 1632. lag ein dicker Nebel über der Ebene bei Lützen, der ſich erſt gegen Mittag zu zerſtreuen begann. Das ſchwediſche Heer verrichtete ſein Gebet um lang laufenden Pfalm: «Ein feſte Burg iſt unſer Gott,» worauf der König ſelbſt noch einen geiſtlichen Zuſpruch anſtimmte. Zwei einen früheren Verwundung ſei es ihm ſehr ſchwer, das Pferd zu wagen, und er ſetzte überhaupt ſeinen Werth in die bis dahin übliche ſchwere Rüſtung, die er auch größtentheils in ſeinem Heere abgeſchafft. «Gott iſt mein Harniſch,» ſagte er, als man ihn vor dem Morgen ſeine Rüſtung brachte. Er ritt zu Pferde ohne erſt gebeten zu haben. Im Kollermantel und im Überrock, wie gewöhnlich gekleidet, ritt er durch die Reihen und ſprach ſeinen Schaaren Muth zu in Worten, wie die auf unſre Zeit gekommen. Die Losung war auf beiden Seiten, wie zu Leipzig: «Gott mit uns!» auf Seiten der Schweden, «Jeſus Maria!» auf Seiten der Kaiſerlichen. Bernhard von Weimar und die übrigen Generale ermahnten den Königs letzte Befehle. Nach ſeiner Anrede, welche Schweden und Deutſche mit Waffengeklirr und freudigem Jauchzen erwiderten, rief der König mit zum Himmel gewandten Blicken: «Nun wollen wir in Gottesnamen daran; Jeſu, Jeſu, Jeſu, laß uns heute zur Ehre deines heiligen Namens freiten!» ſprang den Degen über dem Haupte und commandirte: «Vorwärts!» Der König war in dieſen Augenblicke vom Herzog Franz Albert von Sachſen-Lauenburg, von dem Hofmarſchall Kreidlheim, dem Kammerherrn Zindeck, dem Pagen Lautenſack, mehreren Officieren und zwei Leibknechten umgeben.

Gegen zehn Uhr theilte ſich der Nebel für einige Zeit und die Sonne ſchien. Man ſah die Stadt Lützen brennen; die Kaiſerlichen hatten ſie angezündet. Die Kanonade begann, worauf die Kaiſerlichen gegen die Schweden, welche gerade auf die feindlichen Batterien losgingen, im Vortheil waren. Einige Kugeln fielen nicht dem Könige, der während dieſer Verwirrung das Pferd wechſelte. Die Schweden näherten ſich der Landſtraße, wo ſie ein lebhaftes Feuer der theils in den vertieften Gräben, theils hinter ihren Wällen poſtirten Musketiere empfing. Einige ſagen, daß der König, als das Fußvolk hier nicht ſchnell genug vorrückte, unter Verwünſchen die Piſtole ſelbſt in die Hand genommen und ſich bereitet, im Sturme gegen die Gräben vorzudringen, daß er ſich aber vom Knien und Bitten der Seinigen bewegen laſſen, davon abzuſtehen, worauf er ſein Pferd beſtiegen und ſich an die Spitze der Reiterei geſtellt habe.

Der Angriff geschah mit solcher Heftigkeit, daß die drei schwedischen Infanterie-Brigaden der Centrums, unter dem Befehle des Grafen Klin-Brahe, über die Landstraße brachen, die jenseitige feindliche Batterie einnahmen, zwei angebrannte Viereck der Feindes zersprengten, und schon waren drei weitere zu überwältigen, als sie von der feindlichen Reiterei und Kavallerie, mit Übermacht angegriffen, zurückgetrieben wurden, die Batterie wieder verloren, und über die Landstraße zurückgeworfen wurden. Die schwedische Reiterei, welche beim ersten Anfalle vor dem Graben gehalten hatte, kam später hinzu. Der König war unter den Ersten. Die Nachricht von der ersten Einnahme der Batterie hatte ihn erreicht; er entblößte das Haupt und dankte Gott. Begeisterte Rufen die Truppen und die kaiserlichen Kürassiere, durch vom Karl bis zu dunklen Abhängen.

Er drehte auf diese und sagte zum französischen Obrist Rollantelle: «Obrist! Sie sah die schwarzen Bursche. Sie werden sind schon bekommen!» In diesem Augenblicke erhielt er, daß die Infanterie weiche. Er begriff sich an die Spitze der finnländischen Reiterei, die zu Hilfe zu eilen, — allgemein, denn er wenn sich von der Truppe sind gerückt, da der Rebel in derselben Momenten sich wieder zusammenzog, hielt zwischen die feindlichen Kürassiere. Sein Pferd bekommt einen Pistolenschuß durch den Hals, ein zweiter verschmettert sein linkes Armbein. Man erfuhr es von Herzog von Lauenburg, ihn aus dem Kampfe zu bringen, erhielt aber in deutlichen Augenblick verwundet einen Schuß durch den Körper, und fällt vom Pferde, das ihn eine Strecke in den Steigbügeln verschleppte. Der Kammerjunker Leubelfing sah einen kaiserlichen Offizier diesen Schuß auf den König richten. Der Offizier selbst ward darauf von Leubelfing, dem Stallmeister des Herzogs von Lauenburg, getötet. Der Herzog sah. Von den beiden Kniekehlen des Königs, lag der eine tot, der andere verwundet. Von allen seinen Begleitern war einzig ein treuloser Page, Leubelfing, bei ihm geblieben. Dieser adeligenmütige Jüngling, welchen einige Tage nach der Schlacht an seinen Wunden starb, erklärte in seinen letzten Stunden, daß aufgeschwollen und bewußt wurde, daß, als der König vom Pferde gefallen, er abgestiegen sei, und dem König sein Pferd angeboten habe; daß der König seine beiden Hände nach ihm ausgestreckt, er aber nicht im Stande gewesen, ihn allein vom Boden aufzuheben; daß sämtliche Kürassiere dazu gekommen und gesagt, wer der Verwundete sei, was er, der Page, nicht sagen wollen, der König aber sich selbst zu erkennen gegeben habe, worauf er den Lebendigen durch das Haupt bekommen. Hiemit stimmt der Bericht überein, welchen der Herzog von Weimar abgestattet, versichernd daß diese Kürassiere ebenfalls den König mit mehreren Säbelhieben umgebracht und bis auf den bloßen Leib ausgeplündert haben. Der rechte Flügel der Kaiserlichen erstreckte sich anfänglich über den linken schwedischen hinaus, weshalb der König drei treuen Schwadronen befehlen hatte, aus ihrer zweiten Linie in die erste einzurücken. Nichtsdestoweniger umging Jlloisus mit den Kroaten vielen Flügel, um sich in den Trab zu, als eben die Infanterie über die Landstraße zurückgeschlagen wurde. Durch Angriff, der Umwendung, und zum Theil Flucht unter den Nachmannen verwirrte, wurde streng abgeschlagen. In vielen Augenblick sah der König. Daraufhin berichtete es dem Feldmarschall Arnimheim, beide stellten sich dem Herzog von Weimar mit, um dieser dem General Knipbausen. Nach der Herzogs eigenen Anklage hat Knipbausen gezaudert, daß seine Truppen in guter Ordnung waren und man einen schönen Rückzug machen könne. Dennoch aber erwiderte mit Feuer, daß hier von keinem Rückzuge die Rede sein könne, sondern von Rache, Sieg oder Tod. Nichtsdestoweniger verbrannt Knipbausen Standhaftigkeit an diesem Tage, nicht minder als Herzog Bernhards Heldenmuth von Siegesfreude.

Der Herzog eilte vom linken Flügel, wo er dem Grafen Brahe überging, zum rechten, und überzeugte selbst von Befehl. Gustav Adolfs blutiges herumirrendes Pferd war der erste Augenblicken für sein Heer. Ein Gemurmel, daß der König verwundet und gefangen sei, flog durch die Reihen. Die Herzoge mit lauter Mark auf den Feind, daß nicht nur die Batterie zum zweitenmal genommen, sondern die gesammte kaiserliche Kavallerie auf diesen Flügel geworfen wurde. Die Verwirrung war schrecklich unter den weitläufigen Trab; mehrere Pulverwagen sprangen in die Luft. Große Reiterhaufen flohen, und eine Menge Weiber, die sich der Truppen nachgezogen hatten, folgten ihnen. Gelangene im feindlichen Lager hörten die Flüchtenden rufen: «Die kommen den König von Schweden (sein Tod war ihnen unbekannt); er ist am schlimmsten gegen Ihre Tod Tugend.» Um eben diese Zeit hatte der linke Flügel des schwedischen Heeres, der gegen die zahlreiche, feindliche Artillerie bei den Windmühlen mit Schwierigkeit Stand gehalten, auch auf dieser Seite den Feind zurückgetrieben, und diesen eigene Kanonen gegen ihn gerichtet. Da traf Pappenheim auf dem Schlachtfelde ein. Seine erste Frage war: Wo commandire der König? Ein heldenmüthigen, obgleich grausamen Vertheidiger des Glaubens, war er doch der Feind, welchen Gustav am meisten geachtet hatte. Er warf sich unter in den rechten Flügel der Schweden, bemannte vor Begierde verzweiflig mit einem Gegner zu kämpfen, der nicht mehr unter den Lebenden war. Zwei Kugeln trafen ihn, er starb an seinen Wunden. (Obrist Rollantelle, der eben des Königs Leiche den Händen der

Feinde erreichen konnte. (Es hat ihn erschossen haben.) Allein seine Tollkühnheit erwartete den Kampf mit verdoppelter Heftigkeit. Wallenſteins Reiterei und Fußvolk kommandirte ſich wechſelt, und Bernhard von Weimar erſtaunte über die Menge neuer Truppen, die er in ſeinem Wege fand. Der jetzt beginnenden Angriff hielten die Schweden mit großer Tapferkeit aus, und niemals — ſagt ein Zeitgenoſſe — ward eine Schlacht von Truppen, die ſo lange in Feuer geſtanden, beſſer geſchlagen. Von den ſchwediſchen Infanterie-Brigaden ſtehen die beiden mittleren am meiſten. Die Kaiſerlichen ſtürzten ſich auf dieſelben in Doppelſieben von zwei bis drei Tauſend Mann und nahmen auch einmal die Batterie an der Landſtraße. Gegen Mitt Tracke traf eine Kugel über dem Knie, worauf er ſtarb. Mehrere Fahnen, die königliche Standarte fehlt, giengen verloren.

Aber von vielen Brigaden, dem Kern der Armee, weiß alten Soldaten, die in manchen Feldzügen der Königin gedient, mußte auch der Feind geſtehen, daß ihre Leichen verſchiedene Stellen deckten, von ſo im Feuer verſtümmelten. Die Reiterlage unter ihnen war ſo groß, daß von ſechs Mann kaum einer verwundet waren. Die dritte ſchwediſche Brigade hielt weniger; doch waren auch ihr Obriſt von der wenig mehr als 300 übrig. Während dieſer ganzen Zeit hielt der Generaal Feldmarſchall ſeine Brigaden in der zweiten Linie und ſeine Reiterei außer dem Gefechte, — was — wie es heißt — eine nicht geringe Urſache zum Siege war. Da die Truppen der erſten Linie hier in einer großen und ungeordneten Maſſe einen Hügelzug ſtanden; und Herzog Bernhard war nicht weniger tief, da er bei Lützen den Befehl Feldmarſchalls, von er in Stücken gehauen zu ſeinen fürchtete, nun in ſo guter Ordnung ſah.» Dann erwarb der Generaalmajor Brahe ſich der Ehre willen, und er wurde hell, obgleich nur für eine halbe Stunde, was dem Herzog Bernhard Gelegenheit gab, ſeine Ordnung zu überſehen und daß Heer zu einem neuen Angriff zu ermuntern. Man hörte aus ſich abgerufene Soldaten einander zurufen: «Kameraden, laßt uns noch einmal daran!» und darauf einander umarmen und dem Gefechte zu ſiegen oder zu ſterben. — Dieſer letzte Angriff gewann den Sieg bei Lützen, und auch Pappenheims Infanterie, die in der Dämmerung entkam, wurde in die allgemeine Flucht der Kaiſerlichen mit hineingeriſſen. Die Schlacht dauerte 3 Stunden. Die Sieger trugen die Nacht auf der Wahlſtatt zu, wo Feindesleiche neben Freund Wehr gefallen waren.

Drei Reihen Leiche ſind man aufgeſtürmt, zerhauen, von Blut und Wunden entſtellt, mit dem Angeſichte gegen die Erde. Die Finger hatten ſie entkrampft. Man brachte ſie in einen Wallenſteinwagen nach dem Dorfe Meuchen, hinter der ſchwediſche Schlachtordnung. (Der Schluß folgt.)

Die zwei Mönche.

— —

Nach einem Gemälde von Kaulbach.

— —

Zwei Mönche vom Kloſterhauſe
Erwarmen Frühlingsluft;
Mit Freuden laſt vom Bruder Claus
Auf einer Bank von Stein.

Dem Garten noch ein Schwarzer Baum
Die Morgen blaß und kaum.
Was iſt das? es im That gewaltet!
Er hebt ſich von der Bank.

Dort feſtlich aus der Kirche wallt
Ein ſchmucker Hochzeitzug;
Der jüngſte holden Brautgeſtalt
Zeigt Lange ſeine Schaar.

Ein Jüngling, ſchön ihr gleicht,
Prangt mit dem Blumenkranz;
Die Geigen und die Pfeifen gehn
Im luſt'gen Tanz voraus.

Dem Alten ſah der Bruder hier,
Ihm faßt er unterthan;
Die tiefen Falten ihm entgehen,
Die dunkle Lage ihm.

Der Mönch weiſt an den Gräbern Raum
Sich Trümmen faſt erzeigt —
Da ſtößt er Eiſenhaut faſte Haut,
Das hören ſich wie zum Grab.

August Lamey.

Rückblick auf das dritte Säkular-Jubelfeſt

der Straßburger Münſterbaues.

Das dritte Säkularfeſt unſeres Münſterbaues, welchem unſere Herzen in freier Erwartung entgegen geſchlagen hatten, iſt nicht ſpurlos mit dem 13. und 14. August vorübergegangen; aber auf lange Zeit hat es tiefe Erinnerungen in unſerer Stadt zurückgelaſſen. Der tiefen feierlichen Veranlaſſung hat ſich unſere unſeres Mitbürgers eine ſo allgemeine Theilnahmlichkeit an teile

ehrwürdige Schule kurz gesagt, und es ist das Gymnasium für die geistige, sittlich-religiöse und bürgerliche Bildung vielen Tausenden eine so wichtige Anstalt: daß wir glauben die Verbesserungen unserer Gymnasialen Lehre in Vorschlag setzen zu dürfen, wenn wir sie von dem nunmehr gesetzgebenden Orte nachmals unterstützen. Da jetzo die Zeitumstände beweist von Hoffnung der Beständigkeit bemächtet haben, so beschränken wir uns auf einen kurzen Abriß, welchen wir unsre von Gott, der das Ganze durchwaltet, aufgestellten getreuen. In dieser Übersichtlichkeit der Schule mögen sich zum einzigen einfinden, höhere Verantwortungen über die Zukunft des Gymnasiums anstellen, über welchen seine Bestimmung und Notwendigkeit.

Das Jahr galt dem Anwachsen an das Jahr 1538. wo Jetzt der Gründung unsrer ehrwürdigen Lehranstalt. Neun Jahren später war die Reformationsurkunde feierlich in Straßburg eingeführt worden. Als am Abend des Tages beschwörte sie das Gebet zu ihrem Fortbestehen; und so wurden die hilfreichen Wirksamkeiten daß sie ungemessen erhalten, und tüchtige Gehilfsmänner. Bucer und Capo Jemente, welche der Reformation den Eingang gebahnt hatten, waren jetzt auch mit dem Plan betraut, eine neue, höhere Schule zu gründen. Der Magistrat der Stadt, an welche Zeiten von gelehrten Gymnasien und Schulen Johann Sturm von Sturmeck gelesen war, übertrug die Leitung dieser neuen Anstalt dem berühmten Johann Sturm, von Sleida bei Lüttich. Er wurde dem Gymnasium rat, drei Jahre später von den Dominikanern verlassenen Predigerkirche angewiesen, wo auch der nachmalige, gelehrte Johann Tauler, der unvergleichliche Prediger der 14ten Jahrhunderts, und darüber Jahr lang Licht in der Christenheit ausbreitete. Die neue Schule genoß bald einen immer bedeutenderen Ruhm: glänzen in in den Reihen einen ersten Professoren die großen Namen Sturm, Bucer, Capito, Hedio, Peter Martyr, u. A., in Schüler Calvin, der von 1538 bis 1541 am Gymnasium theologische Vorlesungen hielt. Aus allen Ländern Europa's drängte sich eine zahlreiche Jugend in die Hörsäle dieser Schule. Fürsten schickten ihre edelsten Knaben an den Vereinigungsort seiner Weisheit anzuvertrauen, um es immer mehr allen Naturvölkern vor Zeit empfehlenden zu machen. Auf dem Reichstage wurde 1566 das Gymnasium zum Rang einer Akademie erhoben, welche dann 1621 zur Universität erweitert wurde, mit dem Vorrechte, die Doktorwürde zu ertheilen. Von jetzt an blieb dem Gymnasium, als einer der Universität untergeordneten Anstalt, nur noch die Bestimmung, auf die akademischen Studien die Jugend vorzubereiten. Es bestand so ruhmvoll weiter fort, bis die Revolutionsstürme 1793 der Universität von Straßburg den Untergang brachten. Glücklich genug waren unsre Schule von diesen Stürmen nicht bedroht worden: und das Lehrerpersonal der alten Universität erhielt das provisorische Gymnasium, und hielten wackre manuscript das Gymnasium aufrecht erhalten, und als gründliche Gelehrsamkeit unter die Obmacht der Universität angehörigen Lehrstellen gestellt. Hierbei erhielten 1828 eine königliche Ordonnanz, welche diesen Verhalt genau und bestimmte Verordnung und innere Einrichtung lieh, einer vierfache, als gemeinsamer Collegium (college royal), der Lehrstellen der königlichen Universität annimmt. *)

In dieser Stellung macht nun das Gymnasium sich immer lebendiger kund, und hat in unserer Zeit interessante Verhältnisse genommen. Dreihundert dreißig Zöglinge versammeln sich täglich in seinen Hörsälen. Zugleich hatten neuangenommene Schüler sollen sich jährlich einfinden; in diesem Jahre war deren Zugahl bekannter Kinder. Nimmt man ebenso als mittlere Zahl der jährlich eingetretenen Schüler auch von obigen an, so ergibt sich daraus, daß in den vergangenen drei Jahrhunderten 24.000 Zöglinge in dieser ehrwürdigen Anstalt unterrichtet und erzogen wurden!

Der Gott hat nun unsern Gymnasium einen so hohen, tausendjährigen Beruf und so unsere wahrhaft Gnaden gegeben? Wissen ist eine von Gnade gekommen, Kraft kann es so manche treffende Stunde glücklich übertragen hat: Gnade von vorübergehender Art, der vorwachsen über sie reichen Gaben der Glücke entstehen; sie auch die Schwächen der edlen Vorsehung, welche die bisherige Verfassung der alten Akademie auf immer getrennt; damit das gymnasiale Leben des Knaben auf immer getrennt; damit das gymnasiale Leben des Knaben auf immer getrennt; damit das gymnasiale Leben des Knaben

Beziehungen, die trotzen Übergangen der verschiedenartigen Bestrebungen Straßburgs und der Umgegend — und ist der Stoff von Lesern, und dem viele Verkehr verwandten, auf dem sie schriftstellerisch und gedichtet ist zu einem stattlichen Lesestoffmasse, der bei zwei Jahrhunderten so manchem literarischen Vergnügen entschädigend Stunden bietet. Der mit wenig Lesen, verschiedener Lesemöglichkeit mehre Mitbürger noch immer vieler chronologischen Verlust ergeben hat, und daß sie verantwortet hat der Leser einer weiten Lesestoff-Lesefreiheit auf die erforderliche Weise beitragen.

Dem Gesellenprüfungsexamen, welchem die Versammlung der Gymnasiasten anbefohlen hatte, entsprach eine gleichzeitige Versammlung der ehemaligen Jünglinge dieses Verein, wie auch von anderen Schulbanken, welche nicht nur von Straßburg selbst, sondern auch von auswärts, von allen Seiten der Gesellen herbeigingen, um nicht an dem Abendtage der namentlichen Schule zu fehlen. Am 13. August, am jetzt Tage der Vereinigt, begab sich der festliche Zug unter dem Geläute der Glocken aller protestantischen Kirchen Straßburgs, in die Münsterkirche, wo das Fest mit einem Dankgottesdienst begonnen wurde: zum erstenmale Lesen, daß viele Schule versammelt — wie es bei allen Lesenschulen sein sollte — und der Kirche im sonntäglichen Kleide sind. Der Zug eröffnete die verschiedenen Klassen der Gymnasiasten, an welche der Zweck der Universität, der Rang und mehrere Mitglieder der Municipalität, der Professor und die Mitglieder des Lesekomitee angehörigen Gesellen, der Rektor der Akademie, die Professoren der theologischen Fakultät, die Pfarrer Straßburger protestantischen Kirchen Straßburgs, die Lehrer der Gymnasien und viele Jünger eines Alters und Standes, als ehemalige Jünglinge dieses Vereins, sich anschlossen. Als der Zug in den Chorraum gekommen hatte, nahmen die Lehrer ihren Platzen ein, die vorn Lesenschule gebildeten Kinderchöre, Psalmen hatte Lehrer Thel eine Rede, worauf er die Geschichte des Gymnasiums nach seinen verschiedenen Epochen und Lesen, wie die Verfassung in mehrfach viele Lehrerklasse bestimmt und durch so manche Stürme hindurch gerettet habe; es sei jedoch die ausgezeichnetsten Vorsteuerin der einzelnen vielen Schule, wie auch der trefflichen Lehrer und Lehrer verdienen besser, welche seinen ehemaligen Lesebogen den gebührenden Dank und Preis der uns empfiehlt sie seinen ferneren Segen. In verschiedene Stimme brach hierauf, nachdem die letzte Strophe des Kirchenliedes gesungen war, Prof. Herrmann, Lehrer am Gymnasium, eine lateinische Rede. Dann schwoll der Gemeindechor wieder an, zum letzten vaterländischen Dichter Ludwig Lemon für welche Fest gedichtet, Abendgesang Lemons aufgeführt, und welchen wir folgende Zeilen entnehmen:

Chor.

Ja der Lebenspfad führen Schwelle
Schmelzt und Glut, Feind und Streit,
Zwietracht und Wilde und neue Leiden.
Wirr und Klüftgeborne fluch.
Und dem Dunkel, und die Lang,
Gehen letzter gehenne Namen.

Recitativ.

Blickt um euch und seht der Jünglinge Blicke,
Ihr Knaben, Lehrer in ernste Kreis.
Denken sind wir Blicken. Lesen ist
Der unsterblichen Lust.
Ihr lesenen Dinge
Sind einen ohne gleich.
Der Sterblichkeit Kreis begleitet.
Schauen sie sie? Der Jugendblume Lust
Die Abendlesenden nach der gehenen Richtet,
Dann nennen sie
Den Vorlesenenen,
Wenn der Jahren Last
Die Klang' eine rather ehrer Kleider,
Einen Tag' in Lesenen Lebensnot.
Die weite Stadt der Wohnung Klafft...
Es klingt mit ihr, o du, dein Stimme;
Die, verlassene vom Liede, mahnig ihn ergreift.
O Lesen, Lesen und noch Lesen, und er sieht
Dann Thrang entlang, und vor Schmerz weint,
Weil ihm verstorbnig ihre
Den Innenpfad Lesung und den Lebenstätten.

Die Stadt zu vielen Lesenen verbanden sich von talentvollen Gymnasiasten Poesien, welchen den Stoff der Dichtung vorlesen aufgefallen und welche aus den hervorgetretenen Reigen ältere Stadt auszeichnenden wurde: Inwieweit wenig ausgelese glänzende Poesien, sind auch Kinder von schönem Zeug und Klangen und die weitherzige Verschleierung der Jahrhunderten, prägen sich vielen ausführliche Stadt aus, so sollen wenigstehengenen Verschleierung weite gesinnten Klangen und Lesefreiden gekommenreichen.

(Der Schluß nächstens.)

Das PANORAMA DE L'ALLEMAGNE,

in Verbindung mit französischen und deutschen Schriftstellern und Künstlern

herausgegeben

von J. Scherr.

Die Zeitgenossen der Jetztwelt, welche Frankreich seit Decennien noch von gewaltig höheren Warten, und in freierer Umsicht überschaut haben, als Deutsche aus Lücken zu lesen pflegen, (6 ungewollte) Deutschland hat den ernstlichen Fleiss, die freiheitlichsten Intentionen, die gesunde Bewegsamkeit und Arbeit seiner Nachbarin erkannt und mehr als sie selbst seine Bestimmung gefühlt, die Ideale der Wissenschaft, die reinen Quellen der Poesie, die Kunst überhaupt, in Deutschland aufgefrischt und sich angeeignet. Es beschäftigt sich lange Zeit auf die Weise unmittelbar, innerlichst anverwandten Durchdringungen der Ideen von Staat, und Gesetz, Verfassungen, auf einzelne europäische Personen. Jetzt weiß es leicht hier, und sich mehr damit beschäftigen als Leute aus der Welt, treffen Worte es erkannt hat, in allgemeinen Abstraktion zu formulieren. Es gelingt es von Frankreich zum ganzen Leu zu treuliche Urtheile und Meinungen zu kommen; die deutschen Klassiker wurden so gemacht; die neueren Werke Deutschlands liegen in den Händen vorzüglich; selbst bekämpfen die französische Literatur; die deutsche Gelegenheitlichkeit ist in Ihr; der Maschen und öffentlichen Interessen bisher neue Gesichtspunkte im Charakter der deutschen Strenge und Literatur, und weil hab alle Kleinigkeiten, die besonders in den öffentlichen Verhältnissen erscheinen, vollständigkeit gefühlen und mit dem Dichter einen Recherches-Gelehrten verfolgen lassen.

Jetzt erforderlich und gelegenheit ist daher das Verlangen, die das Panorama de l'Allemagne gewissen Frankreich und Deutschland besitzt; Europa hat es erkannt, die neue Interessenverein ist von Beschäftigung der Völker durch die Wissenschaft und das Leben, besonders verschiedenen, Nachbarn, verwandtschaftlichen Geist ist erfüllungen. Die gewissenhaften Namen beider Völker im gemeinsamen Heiligthume aufzuzeichnen, von der Bewunderung der einzelnen Männer aller Länder ein Ganzes, wachsen, lebendige Bilde zusammenfassen.

Die erste Lieferung des Panorama de l'Allemagne ist bereits erschienen. Sie bildet, vollständig, vom vierzehn Tag zu vierzehn Tagen, beider vier Bände. Die übrigen folgen. Die Summe beginnt mit einer Inhaltsanzeigung des Plans der Zeitschrift, über die Bedeutung [illegible] « Qui nous est appris depuis [illegible] que le panorama d'une pays, si on n'est pas [illegible], exactement dans un même ordre des territoires et des habitations, des sites et des monuments, des aspects physiques et des caractères moral, une histoire complète et en dimensions semblable dans toutes les directions où le promeneur se dirigeait et son gérant? » Das Panorama de l'Allemagne soll daher folgende Gegenstände behandeln: Die Hauptstädte, religiöse, militärische Gebäude; die Gymnasien, die Gymnastik, die Kunstgebäude; die Heilgebäude, die Bäder, die Heilquellen, die merkwürdigen Bibliotheksanlagen; die Literatur, die Wissenschaften; die Denkmäler; die Biographien und Porträts der berühmten Männer; den Handel, die Industrie, die Entdeckungen, die Erfindungen und Moden. Es soll alle das Gesammtbild der civilisierten, intellectuellen und materiellen Interessen und deutschen Kräfte darstellen. Es ist wert zu führen, nationalisieren, gesteigerte Plan, und Deutschland selbst hat seine ähnliche Erscheinung aufgestellen. — Nach welcher ersten Lieferung folgen die Namen der berühmt gewissen Mitarbeiter, an welchen die verschiedenen Zweige der Kunst und Wissenschaft auf's Vollständigste vertheilt sind. Die meisten von bekannteren Namen: Immermann, Karl Gutzkow, von Meyer, Victor Cousin, Dahlmann, Herrmann, Theodor, Hund, Gervinus, Saint-Marc-Girardin, Jacob und Wilhelm Grimm, L. Uhland, D. Strauß, Julius Jacobi, Tschudi, Tremsdorf, Th. Creizenach, J. Meyer, W. Menzel, Meyerbeer, Michelsen, Neander, Oken, G. Pfizer, Edgar Quinet, Raumer, K. Ritter, H. Ritter, L. v. Ranke, L. W. Gabriel, Stuttler, Schorn, G. Schwab, L. Spohr, Strauß, C. Lind, Varnhagen-Ense, Weidler, Schaffle.

Vorbemerkung ist der Anfang, in welchem Edgar Quinet sein geistreichstes Gemälde Deutschlands fortsetzt, und von welchem gegenwärtig drei Bände vorliegen, zum Schlusse in der Überlegung sein. Deutschland folgt die Schilderung und Charakteristik Deutschlands: Germania, von Tacitus; die Zeit des Mittelalters von Wolf; aus Brief von Meyerbeer an den Herausgeber. Europe bildet gibt Interesse unter dem Titel: *Mœurs provinciales, traditions populaires*, eine in Hildebrandt Style abgefaßte Schilderung der Weingegenden und eine Volksklage, die sich auf das Gebiet Rheinhessen bezieht, um eine Übersetzung beifügt. Wir begnügen heraus die schönen verschiedenen Worte: « Mais pendant que se berge endort aux derniers rayons, quelque air s'approche. » Ce raisonne, dit-il, et avec le Rhin, qui roulait la contrée en deux parts, en deux pays, en deux peuples différents. « Il se trompe. » Non, tout il lui répondre, à travers

entre deux tribus qui portent une seule et même langue, qui se vantent d'une seule et même origine, qui ont mêmes mœurs, même culture, mêmes besoins, mêmes relations, qui s'entendent et se recherchent mutuellement, le Rhin n'est entre elles que la veine apportant au milieu du beau, sans le séparer mutuellement, le sang généreux qui l'arrose en tous sens. Pour ces peuples le fleuve doit être, non pas une ligne de séparation, mais un lien chéri. C'est Dieu lui-même qui le jeta entre eux, afin de les unir. —

Den Schluß der ersten Lieferung bilden: die Erinnerungen aus Weimar, interessante Mittheilungen über Göthe's Jugend; über Lenz; Merk; Göthe's Ankunft in Weimar; Lenz; Urtheile über Göthe, Schiller und Wieland. Es sind dies Auszüge aus Karl August Böttigers hinterlassener Schrift: Litterarische Zustände und Zeitgenossen, welche vor Kurzem erst erschienen.

Das Panorama de l'Allemagne ist von den ersten Journalen der Hauptstadt günstig, von einigen selbst mit Enthusiasmus aufgenommen worden. Wir wünschen dem schönen gelungenen Unternehmen von Herzen fröhliches Gedeihen und auch in unserm Elsaß recht viele Abonnenten!

(Der Schluß folgt.)

Ausstellung alt-deutscher Gemälde.

(Schluß.)

2. Die mystische Vermählung der heil. Catharina mit dem Heiland; doch 4 Fuß, breit 3 1/2 Fuß. — Dieses herrliche Bild, von van Eyck, gehört dem riesigen Statemuseum an, und ist ein wahrer Edelstein in der dortigen Sammlung. Der Eindruck, schon beim ersten Anblick überraschend und ergreifend, wird immer tiefer und dauernder, jemehr der Beobachter vor demselben verweilet. Reiche Höhe der künstlerischen Ausführung! Welch reine Absicht in der ganzen Haltung dieser weiblichen Figuren, wie so geistig aufgefaßt, so fromm und edel hingestellt sind! Sorgfältig und mit den erstarkten Kräften ist hier jedes Detail ganz ausgemalt, vollkommen durchgeführt; nichts flüchtig hingeworfen, nichts auf das unscheinbare Ziel erstrebt! und dabei klare Anmuth der Farben, strenge Richtung in dem Beigegebenen, höchst verständige Anordnung der verschiedenen hier auf einen Punkt vereinten Gegenstände. In gothischer, alterthümlicher Halle, unter schön gestalteten Bogenbahnen, sitzt Maria, in tiefer Demuth und von religiösem Gefühle überwältigt, auf ihr Kind blickend, das in kindlicher Zutraulichkeit sich mit den zwei Frauenpersonen zu thun macht, die sich zu seinen beiden Seiten befinden.

Die links ist Catharina, denn zu ihren Füßen kauert sich die Insignien ihres Märtyrerthums, das Rad und der Degen. Mit einem von innigster Freude verklärten Gesichte neigt sie vom Kinde den Trauring. Ihr gegenüber sitzt eine sehr edle Frauengestalt, zu deren Füßen sich ein Körbchen befindet, das mit Brillanten besetzt und einem Reliquienkästchen ähnlich ist. Sie hält ein aufgeschlagenes Buch in der Hand und reicht dem kleinen Heilande, mit sinnigem Anstand, ein Äpfelchen. Über dem Ganzen liegt eine Atmosphäre tiefer, gemüthvorregender Religiosität.

3. Die vier Evangelisten von Holbein, 4 Fuß lang, 2 Fuß breit. — In diesem Bilde ist die vollendete Meisterhand nicht zu verkennen, in Zeichnung wie in Colorit. Unter den Physionomien schaut vor das Johannes am wenigsten anziehend.

4. Lucas Kranach, porträtirt von ihm selbst, mit Monogramm und der Jahrzahl 1521, also von dem ältern. Wenig angenehmer, selbst in der Zeichnung fast grelle Verhöhe.

5. Eine Madonna von Albrecht Dürer, mit Monogramm und von dem beigezeichneten Datum des Jahres 1520; gut erhalten. Eine recht anmuthige, junge Frau, die ruhig und gesammelt die Hände zum Gebet faltet: aber einer Madonna nicht entsprechend, trägt das Bild wohl den reinsten Namen nicht. Kein Anhalt weist, auf eine solche Benennung hin; doch thut dasselbe auch anders betrachtet seine schöne Wirkung.

6. Eine Abnahme vom Kreuze, von Lucas von Leiden, mit der Jahrzahl 1542 und dem Monogramme. Eine niederländische Landschaft im Hintergrund, vorn der todte Erlöser, von den ihn beseligenden Lieben umgeben. Seine Gestalt ist weniger unmöglich als die einer Menge von den bisherigen Frauenpersonen, die ihr Gesicht verhüllt hat und weint.

Dies nun waren die ältesten, merkwürdigsten Gemälde der Sammlung. Es fehlte nicht an andern interessanten Stücken, allein da sie einer weit spätern, dazu einer fremden Schule angehören, sind sie außer den Schranken unsers Planes.

Wir schließen mit dem Wunsche, daß ferner solche Ausstellungen alter Kunstwerke Platz finden möchten. Wir zweifeln nicht, daß Inhaber solcher Reliquien bereitwillig dieselben der Betrachtung des Publikums darbieten werden.

Straßburg, Druck und Verlag von G. L. Schuler.

ERWINIA.

Ein Blatt

zur Belehrung und Unterhaltung.

Nro. 19.

Samstag, den 8. September 1838.

Das Herz.

Dein Herz ist eine Goldharfe,
Klingt zu, am hängt sich wehmuthsvoll,
Sehnsuchtsvoglein, in die Zweige
Des Blütenbaumes. Jedem Winde
Zärtl du, im süßen Zaubermeer
Der Klangwogen Liebestraumen schwimmend.
Für jedes Haupthes Weh hast du ein — Ach!
Zerfließ'st für jeden Schmerz in Thränen.

Wollt' lieber dein Herz wär' ein Hammer
Und schlüg' an ehernen Schild,
Daß glühten und sprühten die Funken!
Zur That! Gesellen, zur That!

August Stöber.

Die Schlacht von Lützen.

(Schluß.)

Eine schriftliche Erzählung des Hergangs erhielt sich bis 1526 (wo sie verbrannte) unter dem Nachkommen des damaligen Schulmeisters im Dorfe, des Inhalts: Daß des Königs Leiche in der Nacht vom 6. auf 7. November 1632 vom Schlachtfelde zur Kirche des Dorfes geführt wurde, von mehreren Reitern und Offizieren begleitet, die in die Kirche hineinritten um den Altar herum, vor den die Leiche gelegt wurde; daß sie von Wunden so entstellt gewesen, daß man für nöthig erachtet, sie sogleich zu öffnen, worauf ein Theil der Eingeweide in der Kirche begraben worden. Zuvor hielt der Schulmeister in der Nacht Totenwache, und einer der Krieger eine Leichenrede; dann brachte man die Leiche in des Schulmeisters Haus, und als dieses zu klein erfunden, in das des Nachbars, wo sie auf einem Tisch gelegt wurde (der sie noch sieht), während der Schulmeister, der zugleich Schreiner war, den einfachen Sarg verfertigte, in welchem sie Tags darauf nach Weißenfels kam. Mit der Leiche war auch ein Reitknecht, der an des Königs Seite verwundet worden, nach Meuchen gekommen, wo er sich auf-

gebauten, die seine Wunden geheilt waren. Derselbe hat sich dann vorgenommen, mit Hilfe von dreißig Bauern des Dorfes, einen großen Stein an die Straße zu wälzen, wo der König gefallen. Unter Seufzen und Weinen war es ihnen dahin zu bringen, wo er jetzt liegt; es ist der sogenannte Schwedenstein. Der Reitknecht heißt Jacob Erichsohn. In Dürfenfels wurde des Königs Leichnam, an dem man neun Wunden zählte, einbalsamirt. Seine unglückliche Gemahlin trug sein Herz (das ungewöhnlich groß war) in einer goldenen Dose bei sich, und wollte nachher lange, weder vom Herzen noch vom Leichnam sich trennen, so daß die schwedische Geistlichkeit in dieser Hinsicht zuletzt die ernstlichsten Vorstellungen machen mußte. Von Merseburg ward die königliche Leiche nach Wittenberg geführt, wo sie eine Nacht in der Schloßkapelle stand. Vierhundert finländische Reiter, welche allein noch übrig waren von dem Regiment, an dessen Spitze der König fiel, bildeten die Bedeckung. Jedermann fanden das Gesicht noch ganz Erkennen ähnlich. Von Wittenberg ging der Trauerzug nach Wolgast. Im folgenden Sommer brachte der Reichsadmiral Gyllenhielm die Leiche nach Nyköping, wo sie blieb bis zum feierlichen Begräbniß, den 21. Junius 1634, in Stockholm, wo Gustavs irdische Reste jenes Grab in der Ritterholmskirche empfangen, das er im Leben sich selbst bestimmt hatte.

Hören wir nun auch was Richelieu über Gustav Adolf sagt. Unter seinen Zeitgenossen war er vielleicht der einzige der den schwedischen Helden begriff; von um so größerm Interesse für uns sind daher auch die nachstehenden Betrachtungen, die er über dessen Tod anstellt:

»Der Tod des Königs von Schweden ist ein merkwürdiges Beispiel menschlichen Elends. Von so vielen Provinzen, von so vielen Reichthümern, die er in Deutschland gewonnen hatte, war ihm kein Hemd auf dem Leibe geblieben. Herabgestürzt von der Höhe seiner Geburt und des Waffenruhmes, der ihn über die größten Monarchen seiner Zeit erhoben, lag er auf dem Schlachtfelde, von den Hufen seiner eigenen und der feindlichen Pferde zertreten, begraben unter einem Hügel von Erschlagenen gemeiner Soldaten, so mit Blut bedeckt und entstellt, daß seine nächsten Freunde ihn kaum erkennen konnten. Dieß war das Ende seiner Größe.

»Als der Papst die Nachricht von seinem Tode empfing, begab er sich in die Kirche um eine stille Messe zu lesen. Die Spanier, welche diesen König, der ihren Sturz zu Fall gebracht und den durch sie unterdrückten Fürsten Hülfe geleistet hatte, als einen Zerstörer der heiligen Kirche betrachtet und betrachtet wissen wollten, murrten laut darüber, daß der Papst kein Te Deum anstimmen, und zum Zeichen seiner Freude seine Kanonen abfeuern ließ; und als es den andern Tag, der ein Sonntag war, wirklich geschah, behaupteten die Einen zwar, Gustav's Tod sey die Ursache dieser Feier, Andre aber meinten es geschehe wegen der politischen Königswahl, welche an demselben Tage die Nachricht eingelaufen.

»Der König von Schweden war ein Sohn des Herzogs Karl, eines Oheims des Königs Sigismund von Polen, der ihm die Statthalterschaft von Schweden überlassen hatte, als er nach Polen ging um die durch die Wahl bestimmte Krone für ihn zu empfangen. Karl empörte sich bald wider den rechtmäßigen König, unter dem Vorwande der Religion, und nach mehreren Jahren und Kriegen erklärte er sich den Königstitel anzunehmen. Nach seinem Tode folgte ihm sein siebenzehnjähriger Sohn, Gustav-Adolf. Dieser hatte schon viele Reisen gemacht, und ließ Vieles und Großes von sich hoffen. Bald rechtfertigte er durch seine Thatsachen solche Hoffnungen; denn er führte unaufhörlich Kriege mit den Polen, Dänen und Russen, und nahm ihnen, wie er sie nacheinander angriff, Provinzen weg. Endlich erschien er in Deutschland, wo er alles niederwarf und durchbrach, was sich ihm entgegensetzte; und wäre er nach der Schlacht von Leipzig gerade auf das Kaiserliche Erblande losgegangen, statt seine Streitkräfte gegen die katholischen Bischöfe und Kurfürsten zu kehren, und nach Mainz, Speier und Worms, jenseits des Rheins vorzudringen, es wäre um das Haus Oesterreich geschehen gewesen. Denn der geringste Sieg, den Gustav noch erfochten hätte, und der ihm so leicht geworden wäre, hätte Oesterreichs Kraft, die in der Leipziger Schlacht schon eine so große Niederlage erlitten, vollends vernichtet, und dem Kaiser Gelegenheit und Raum genommen, eine neue Armee zu bilden. Indem der König aber sich mit andern Eroberungen aufhielt, konnten alle die Provinzen, welche noch nicht vom Krieg gelitten hatten, Mannschaft, Munition und alle Mittel zur Aufstellung und Unterhaltung einer zweimal so großen Armee, als es vorher eine gehabt hatte, an Oesterreich liefern. Entweder alles wollte Gott nicht dieses Hauses gänzlichen Ruin, der vielleicht für damals der katholischen Religion nachtheilig geworden wäre, und verkehrte deßhalb den Rath des Königs von Schweden, das er seinen Vortheil nicht erkennen konnte, oder es hatte derselbe Gott, der Allen nicht Alles giebt, sondern seine Güter verschiedentlich austheilt, dem König von Schweden, wie dem Hannibal, zwar die Kunst zu siegen verliehen, nicht aber zugleich auch die, den Sieg weise zu benutzen.

»Er war ein gelehrter Fürst, der viele Sprachen redete, dabei war er freundlich und leutselig. Die Kunst streng zu führen, verdarb er vollkommen, und übte sie mit Lust, sein er den

Thron beſtiegen. Er wußte nicht nur zu commandiren, ſondern auch in eigener Perſon ſeine Befehle zu vollziehen.

»Er pflegte zu ſagen, der ſey nicht der Krone würdig, welcher ſie nicht überall hinzutragen wage, wohin der gemeine Soldat gehen könne; er ließ auch oft Geiſter, gefangen zu werden und erhielt mehrere Wunden, unter denen eine auf der rechten Achſel ihm eine Maſſ zurückgelaſſen, die ihn verunſtaltete in der Schlacht bei Lützen den Harniſch zu tragen.

»Diejenigen, welche nach Finſterniß im Licht der Sonne ſehen, und ſelbſt an der Tugend anzuſtoßen finden, ſahen ihn, daß er als ein Soldat geworben; aber ſolche werden nicht bedenken, daß alle Eroberer nicht allein Diener eines Heeres ſind, ſondern auch die eines gemeinen Soldaten verrichten und bei jeder Gefahr die Erſten ſeyn müſſen, um ihre Soldaten anzufeuern, die ſich ohne ihr Beiſpiel nicht hinein wagen würden. Sprang nicht Alexander von der Mauer herab in eine Stadt, und hielt allein eine Zeitlang den Angriff des auf ihn anſtürmenden Volkes aus? Entriß nicht Cäſar in einer Schlacht einem ſeiner Soldaten den Schild, und ſtritt ſich an die Spitze der Feinde, um die Feinde zu bekämpfen? und ein andermal kurze er ſich ſo tief in die Gefahr, daß er wirklich um ſein Leben kämpfen mußte, daher das Sprichwort: »Nichts beſiegt den Cäſar als ſein Glück.«

»Der Schwede ſtarb rühmlicher als mancher andere; in der That, es fällt einem Feldherrn beſſer an, mit dem Degen in der Hand zu ſterben, und auf dem Felde ſeines Sieges ſich unter den Leibern ſeiner Feinde zu begraben, als von den Seinigen gehegt oder gar von ſeinen nächſten Blutsverwandten entweicht oder vergiftet und im Wein erſäuft zu werden.

»Die Schlacht bei Lützen iſt auch darum merkwürdig, weil die Kaiſerlichen ſowohl als auch die Schweden ſich die Ehre des Sieges zuſchreiben: Die Schweden, wegen des großen Blutbades das ſie unter ihren Feinden angerichtet, und weil das Schlachtfeld, ſammt Geſchütz und Bagage ihnen geblieben; die Kaiſerlichen, weil der König von Schweden gefallen, der allein ſo viel werth war, als beide Armeen und von deſſen Perſon der Sieg und glückliche Erfolg des ganzen Krieges abhieng, und mit deſſen Partei die Kaiſerlichen zum leichte ferig zu werden beſtien.

»Sie hatten wohl recht, den Werth von Guſtav's Perſon ſo hoch anzuſchlagen, aber in ihrer Hoffnung, daß nach ihrem Tode ſeine Partei ſich auflöſen werde, hatten ſie ſich getäuſcht. Er hatte die Vorſicht gehabt, in Schweden ſeine Tochter Chriſtina als ſeine Thronerbin anerkennen zu laſſen, und in Deutſchland hatte er dem Oxenſtierna auf den Fall ſeines Todes, die Leitung der Geſchäfte und das Obercommando über die Armee übergeben, ſo daß nach ſeinem Tode ſeine Partei nichts weniger als außer Stande war, den Krieg fortzuführen. Und wenn ſie auch durch des Königs Tod ihres großen Führers beraubt worden, ſo hörte anderſeits nun auch der Neid und die Eiferſucht auf, von die verbündeten Fürſten gegen Guſtav zu klagen anfingen; denn wäre dieſe, ſo wollte er ſonſt auch wer, doch ſchon in harten Worten mit dieſen Fürſten geſprochen und dadurch den Entſchluß in ihnen befeſtigt, beim Leipziger Baum zu verharren, was ihnen um ſo eher möglich war, da ſie über zehn Armeen in Deutſchland beſetzen konnten, zwei Drittheile des Landes und der Hauptſtädte ſich geneigt wußten, und endlich ihre Kräfte kennen gelernt hatten. Bloß die Unbeſtändigkeit mit derſelben hatte ſie mehrere Jahre lang unter das harte Gebot derer gebeugt, denen ſie zu befehlen im Stande geweſen wären.«

M. Lebas. (C. J. Kauffmann.)

Rückblick auf das dritte Säkular-Jubelfeſt des Ansbacher Gymnaſiums.

(Schluß.)

Nachmittags um drei Uhr, verſammelten ſich gegen hundert Tiſchgenoſſen zu einem Feſtmahl im geräumigen Hofe des Gymnaſiums. Hier war über den Tiſchen, rings um den Hof herum, ein Gezelt aufgeſchlagen, deſſen Säulen mit Guirlanden, Fahnen und Wappen der bedeutendſten altfränkiſchen Städte geziert waren. Mitten im Hofe hatte man ein Orcheſter errichtet, wo eine Geſellſchaft von Muſikfreunden während des Bankette verſchiedene Arien ausführte. Die unbeſchreibliche Feyerlichkeit, ein wahrer Schuldurchfluß beſeelte die ganze Verſammlung, in welcher ſowohl hochgeſtellte Beamte (worunter ſelbſt der Präſeſt des Niederreiſes, der Maire von Straßburg, der Rektor der Akademie) als treuſte Gutsbeſitzer, als ſolgſame Handwerksleute und ältere Bürger; ſowohl hochbetagte Greiſe, als rüſtige Männer und Jünglinge neben einander ſaßen: hier ſchwand jede Scheidewand des Alters und Standes, und der Eine ſah in dem Andern nichts mehr, als den alten Schüler des Gymnaſiums. Es war in der That ein rührender, herzerhebender Anblick, als hier ergraute Mitſchüler, die ſich vielleicht ſeit Jahren nicht mehr geſehen hatten, jetzt mit warmem Händedruck ihre alte Freundſchaft erneuerten; als vort ſich Andere um

ihnen allen Lehrer verdrängten und sich ihm, der sie vielleicht längst von dem Gedanke verdrängt hatte, jetzt wieder zu nähern gaben. Auch wurde dem Abiturienten der noch lebenden Lehrer, einem ehemaligen Gruß, ein kurzes Lebewohl gebracht. Unsere Musik spielte dem Neunzehn Jahre Alumnus, dem Gebethen des Gymnasiums, dem Elisäus; der Chor Abschied wurde von Herrn Meier ein Lebewohl gebracht, wobei dieser das bezeichnungsvolle Wort sprach: »Alle Segen Frankreich entsagen gegeben, aber wir wollen unsere christliche Bescheidenheit bewahren.« Den Abiturienten war der Text, welchen der jüngste Schüler des Gymnasiums, ein siebenjähriges Kind, dem Abiturienten unter den anwesenden Jünglingen, einem sechs und achtzigjährigen Greis, mit folgenden Worten reichte:

»Sey, meine Greis, mir doch gegrüßt,
Der Du dies schöne Fest hier feiest,
Das Dich durch drei Dreimalung Macht
Am siebzig Jahre jünger macht.
Du warst gewiß ein fleißiger Knabe,
Und lernest dein Pensum so gern wie ich;
Nun o gewiß, alt Greis am Stabe,
Freut's noch in der Erinnerung Dich.
Erg' fegnete mir auf's Haupt die Hände,
Daß sich' den Höchsten für mich an,
Daß er auch mir die Weisheit sende,
Die Du zu wandeln meine Bahn.
Gleich' an auf's Moos der Barrikade,
Die fest Dich doch gerichtet hat —
Auf's Moos des Schalles singt heran —
Doch lebe das Gymnasium!«

Es wurden auch einige, für dieses Fest gedichtete Lieder gesungen: außer den beiden, in der 15ten Nummer unsers Blattes abgedruckten, ein Gedicht von D. Hirz, aus welchem wir folgende Strophen ausgehoben:

»Der Lehrer ganz vielfach gefahrvoller Weg
Früher seltsam auch trauter und heller;
Fortuna war emsig, Fortuna war mild,
Hat Diesen und Jenen wohl lieber,
In Blumen empor schwang der Eine sich blos,
Den Andern belohnten als Immergrüne grün.

Es sey!... doch heute beim fröhlichen Fest,
Die Schwanken, die trennenden, fallen,
Denn wenden die Herzen vereinend gelöst,
Den Freunde und Freundschaft und wallen;
Den leitenden, weisenden, nährenden Stand
Verschlingen der Eintracht begleitendes Band!«

Diese Lieder, wie auch ein Gedicht von C. J. Hartmann und einen von J. Leser, wurden unter die Gäste vertheilt. Sie haben einen mehrere Bände, namentlich Profit und Nutz, mit einander gewonnen, am vielen vaterländischen Fest zu verherrlichen. Erst gegen zehn Uhr des Morgens trennte sich die Versammlung, nachdem sie noch eine Zeitlang zum Besten der Armen alter Studentenkommunität verschallet hatte.

Der zweite Tag war das Jubelfest unserer Schuljugend. Vormittags wurden unter die Jünglinge des Gymnasiums die Preise vertheilt. Daß zu dieser Feierlichkeit bestimmte Auditorium bei der Neuen-Kirche war kurz vorher in allerwärtlichem Geschmack neu eingerichtet und mit dem Brustbilde des Rektors Johannes Sturm, wie auch mit dem Stammbilde Johann Sturm's geziert worden. Dieses letzte ist eine, von seinem hochachten Bildhauer Friedrich verfertigte Statue, welche derselbe der Stadtbibliothek zum Geschenke gemacht hat. Es wurde auch unter die Anwesenden ein von den Festlichen angeb. Confession in Druck gegebenes Festgedicht vertheilt, aus welchem wir folgende, an das Gymnasium gerichtete Worte mittheilen:

»Unbesiegt, wenn auch mit Rahmen Narben,
Gingst du aus der Zeiten Sturm; es starben
Deiner Stammväter Riesenmorgen nicht.
Freudig blickst du, einer neuen Kirche
Erhgeborne Tochter hier, aus Burge
Deines Segens ist deiner Werke Licht.

Was du wurdest, sollst du ferner bleiben!
Mögen Väter dein Kleinod, und das Treiben
Einer neuen, glaubensarmen Zeit
Nicht du mit Glauben zu besiegen.
Nur wer sich verläßt, wird unterliegen!
Dies Vertrauen gibt Unsterblichkeit.«

Herr von Türkheim, Präsident des Direktoriums ungef. Confession, eröffnete die Feierlichkeit mit einer langen Rede, worin er bekannten Stücken machte, daß der Unterricht nun auf einen neuen Fuß sey, wenn derselbe von religiösem Geiste durchdrungen ist. Nachdem darauf der Rektor von Straßburg einige Ankündigungen, und der Rektor der Akademie einige zu religiöser Feier angemessene Worte gesprochen hatte, hielt Lehrer des untersten Lehrers des Gymnasiums, Dr Bruch, Dekan der theol. Fakultät, eine längere Rede, worin er zeigte, daß alle bekenntnißen Schulen, und so auch das Gymnasium, weniger durch materielle Hülfsmittel, als vielmehr durch die Kraft des ihnen innewohnenden Geistes einen bewährten Bestand gewonnen haben. Der Redner legte selbst das offene Bekenntniß ab, daß gerne unser Gymnasium an Geist und Herz zum

seyn, daß man aber nicht viele weniger die frohe Zuversicht haben darf, daß Anstalt wenn auch lange fortbestehen und gedeihlich wirken: ich ist doch der Beherzigung Ihrer dritten Säculars-Jubelfeier auf's Neue kund geworden, wie sich sie noch immer in der Anhänglichkeit der Straßburger gewurzelt ist. Nachdem er seinen Mitbürgern, und namentlich den protestantischen Familienvätern die Pflicht, zum fernen Bestehen dieser Anstalt mitzuwirken, eindringlich an's Herz gelegt hatte, schloß Dr Brunn mit einer entrinnlichen Anrede an die Schuljugend und erwunterte sie, durch ihren wackern Fleiß, durch die musterhaften Betragen dem Gymnasium Ehre zu machen und so zu dessen fernerm Flore selbst mitzuwirken. — Jedem Schüler, der einen Preis erhielt, wurde zugleich eine, mit Joh. Sturm's Bildniß geprägte Denkmünze gereicht, ein Werk unserer kunstliebenden Eisleferen Liebstein, Brüder.

Nachmittags versammelten sich die sämmtlichen Schüler des Gymnasiums und zogen, jede Klasse unter ihren Lehrern, in den großen Hof des Schulgebäudes, unter der Begleitung des Orchesters, ein für diesen Anlaß gedichtetes Lied singen. Hierauf begannen sie, unter den Augen ihrer Lehrer, ihrer Eltern und zahlreichen Freunde der Jugend, allerlei gymnastische Spiele, und zogen Abends in den Saal des Auditoriums, wo für sie ein Festmahl bereitet war. — Somit ging diese heiter-ernste Jubelfeier zu Ende, welche gewiß in den Herzen aller Theilnehmer tiefe Erinnerungen zurücklaßt.

Und was hat — fragen wir schließlich — unserm Gymnasium so allgemeine Theilnahme zugewandt? was gibt demselben eine so hohe Wichtigkeit und macht dessen Zerstörung so wünschenswerth? Es ist einerseits der erhabene Vorzug, den diese Schule vor andern Lehranstalten unsers Landes voraushat, daß es bei ihr nicht bloß darauf angelegen ist, die Jünglinge mit einer Masse von Kenntnissen und Fertigkeiten, die im praktischen Leben brauchbar seyen, auszurüsten; vielmehr wird hier die Erziehung des ganzen innerlichen Menschen ernstlich erstrebt. Hier sollen nicht bloß gewandte Geschäftsmänner, wie einst Ihron Weg zu machen wissen, gebildet werden; hier soll nicht bloß die Jugend gelehrt und das Gedächtniß mit buntscheckigen Ideen ausgeschmückt werden, daß der alles zugelegte Geist als ein Prunk in der sogenannt höhern Gesellschaft glänze: nein, hier soll die ganze Seele in allen ihren Kräften erweckt, gebildet und auf das Wahre, Schöne, Heilige gerichtet werden; hier sollen tiefe, reine Ueberzeugungen und edle Grundsätze in die jungen Herzen gepflanzt, hier sollen vor Allem Menschen, Bürger, Christen gebildet werden. Daher ist auch die Religion hier die Grundlage der gesammten Unterrichts, dem sie in all' seinen Theilen durchdringt und belebt. Und so trachtet diese Lehranstalt, jenem ihrer Zöglinge dem einstigen Gelehrten, wie dem künftigen Geschäftsmanne, das Eine mitzugeben, was ihm Noth thut auf dem Wege des Lebens: einen tüchtigen Charakter, einen reinen, gewandten Geist, einen glaubenstarken Sinn, der sich in jedem Stande frei und mit Würde zu bewegen und selber sich fortzubilden vermag. Und wenn sich Straßburg unter den Städten Frankreichs als eine der aufgeklärtesten auszeichnet, so verdankt es diesen edlen Namen größtentheils dem Gymnasium, welches unter die mittlern Bürgerklassen das Licht wahrer Aufklärung zu verbreiten strebt. — Mit diesem hohen Vorzuge verbindet aber unsre Lehranstalt noch einen andern, nicht minder erhebenden Vorzug: sie ist nämlich eine Hauptbesitzerin elsäßischer Volksthümlichkeit. Während wir an andern obern Schulen unsrer Stadt meistens ausländische, im Innern Frankreich geborene Professoren angestellt sehen, so sind hingegen fast alle Lehrer des Gymnasiums Straßburger, Elsäßer. Es hat somit auch in dieser Anstalt von jeher der deutsche Genius vorgewaltet. Und wenn wir dies als einen hohen Vorzug anpreisen, so ist damit unsre Meinung keineswegs, daß französischen Genius überhaupt geringzuschätzen: nein, jene von beiden Nationen hat ihr Gutes und Herrliches; aber für uns Elsäßer ist deutsche Gesinnungsbildung das Beste. Wir haben es ja in täglichen Beispielen täglich vor Augen, wie jene unsre Elsäßernatur verzerrt und verstümmelt wird, sobald sie ihr angeborenes deutsches Wesen abzustreifen und sich in französische Formen zu schmiegen bemüht. Sind nicht unsre Franzosenkünstler Karikaturen Masken, an denen selbst das gar karrikirte wird, was an geborenen Franzosen liebenswürdig und schätzbar seyn mag? Meinen sie nicht, schon darum ausgemachte Franzosen zu seyn, wenn sie nur in ihren Reden und Sitten, leichtfertig und frivolität affektiren? Nein in ihrem innersten, ehrlichen Wesen verbreite unsre Elsäßernatur, sobald sie den ihr anerbornen deutschen Gehalt verleugnen will. Dieß fühlt auch Niemand besser, als unsre gesinnungsvollen mittlern Bürgerklassen; und darum widerstehen sie auch, ganz oft unbewußt und gleichsam nur instinktmäßig, aber nichts destoweniger kraftvoll der Versuchung, von ihren alten deutsch-elsäßischen Gewohnheiten und Sitten abzuweichen. Ihnen gereichen wir insbesondere den protestantischen Theile unsrer Bürgerschaft: nein, dieser wird sich nie Luthers Bibel, das deutsche Kirchenlied, die deutsche Predigt nehmen lassen! Gey es auch, daß man in unsern heutigen Verhältnissen um so besser seinen Weg machen, um so mehr materiellen Gewinn erhalten könne, je geschmeidiger man allen französischen Formen sich anzuschmiegen wisse, so werden doch die Elbergesinnten auch hier es nicht

vergessen: Was hülfe es dem Menschen, so er die ganze Welt gewänne, und nähme doch Schaden an seiner Seele? Nie können die Forderungen einer weisen Regierung, unsittsvoller und hochsinniger Staatsmänner so weit gehen, daß sie einem Volkscharakter die Aufopferung seiner Muttersprache, seines nationellen Charakters zumuthen; und giengen sie so weit, so bleibt es bei dem heiligen Spruche: Gebt dem Kaiser, was des Kaisers ist — Gehorsam dem Gesetze, Gut, Leib und Leben dem Staate; aber Gott, was Gottes ist — die Seele, deren Heil auf dem Spiele steht, wenn man ihr die Sprache, in der sie beten lernte, wegnehmen und ihr einen fremdartigen Volkscharakter aufdringen will. Ja, wir sind fest überzeugt, daß der Kern unserer mittlern Bürgerklassen, daß auch die würdigen Vorsteher und Lehrer des Gymnasiums diesen Glauben mit uns theilen: deutsche Geistes- und Herzensbildung seye für uns das moralisch Bessere und müsse, als ein heiliges, von den Vätern hinterlassenes Vermächtniß treulich erhalten und auf unsre Nachkommen vererbt werden. Und so werden gewiß die Lehrer unserer vaterländischen Schule — zwar allen billigen Forderungen der Zeit und Umstände ihr Recht widerfahren lassen, und auch dem Französischen die gebührende Sorgfalt zuwenden —; aber nie werden sie daneben das Deutsche in den Hintergrund zurückdrängen, nie den jungen Gemüthern Gleichgültigkeit oder gar Geringschätzung, vielmehr eifrige Liebe gegen das Deutsche einflößen. Sie werden stets dessen eingedenk seyn: wenn je unser Gymnasium seinen elsässisch-volksthümlichen Charakter verläugnen und sich in Form und Geist den eigentlich französischen Collegen ganz gleichstellen wollte, so würde es damit aufhören, nothwendig und nutzlich zu seyn, so wären die großen Opfer und Bemühungen, die es kostet, eitel und zwecklos. In diesem guten Vertrauen auf die Einsicht und edle Denkungsweise der Vorsteher des Gymnasiums, wünschen wir diesem auch künftighin das beste Gedeihen, und empfehlen unsern Mitbürgern diese erwärmte Anstalt zur Unterstützung, damit sich ihr viertes Säkular-Jubelfest nicht weniger feyerig, als dieses dritte, gefeiert werde.

Adolf Stöber.

Das PANORAMA DE L'ALLEMAGNE, in Verbindung mit französischen und deutschen Schriftstellern und Künstlern

herausgegeben

von J. Savoye.

Wir geben nun noch schließlich den Aufsatz Deutschland, von Edgar Quinet:

Deutschland.

»Deutschland das so oft schon erklärt worden, ist immer noch ein Räthsel. Es ist der große Sphinx, der unbeweglich an der Tempelpforte steht und die wandernden Völker mit seinen Fragen in Verlegenheit setzt. Diese Dunkelheit kömmt nicht allein von der eigenthümlichen Beschaffenheit dieses Volkes her; sie entsteht auch aus den Mitteln die man angewandt hat, um es kennen zu lernen, und die zuerst Antipathie, später eine affektirte Vorliebe auf eine ganz falsche Richtung gebracht haben. Dieses Land ist eigentlich nur seinen Ideen, seinen phantastischen Launen nach, ernstlich beobachtet worden; die Schriftsteller, die es behandelt, haben dieses Volk gleichsam als ein Volk ohne Körper behandelt. Man glaubte es in seinen philosophischen Systemen, in seinen Legenden, in seiner Poesie zu fassen; allein in dieser Abstraktion erfaßte man oft nur eine leere Form, die entweichte und ohne Rückkehr davon flog. Ausgezeichnete Geister haben sich in seine Philosophie geworfen, aber zu gleicher Zeit hat man seine Geographie, seine Geschichte, seine Sprache, seine Gewohnheiten und Sitten, sein Klima, seine Denkmale und jenen Zusammenfluß von Fakten vernachlässigt, welche das äußere Leben eines Volkes ausmachen. Deutschland ist nicht nur eine irrende Seele um deren Besitz sich in der Einsamkeit die Dämonen des Zweifels und der Wissenschaft streiten; es ist auch seine Aufgabe, welche in Jupiter Planets Schoße die Alpen der Donau und des Rheins wiederholt. Vor allem ist es eine große Nation, oder vielmehr ein Verein von Nationen, welche sich jetzt mit ungewöhnlicher Begierde in die wirkliche, praktische Welt wirft, als sähe sie ein, daß sie auf dieser Seite eine unendliche Leere auszufüllen habe. Gewiß, nichts ist löblicher als der Eifer mit welchem man die Werke ihrer Intelligenz zu studiren begann; dieses Verfahren allein, welches schon vor zwanzig Jahren unvollständig war, wäre heutzutage aber durchaus falsch und würde zu keinem Ergebniß führen.

»Deswegen halte ich ein mit Bildern geschmücktes Werk, in

welchem die Orte, die Männer, die Sachen treulich wiedergegeben werden, für einen lobenswürdigen Versuch, der, wenn er gelingt, zahlreiche Sympathien vermittelt. Die Völker wollen sich nicht mehr in's Blaue hinein kennen lernen, sie wollen sich gleichsam einander mit den Fingern berühren.

»Über Deutschland kann man, so zu sagen, die widersprechendsten Dinge sagen, ohne jemals auf der Wahrheit zu kommen. Dieses Land ist allein ansichtig protestantisch, ansichtig katholisch. An der Spree spiritualistisch; an der Donau materialistisch. Keines hat mehr Wissenschaft, keines vielleicht größere Vorurtheile. Der Kosmopolitismus ist da natürlich, und dennoch ist auch der Nationalhaß daselbst eingewurzelt. Wer dieses Land schildern will, muß diese einander gegenüber stehenden Bestrebungen ausdrücken, die sich gegenseitig mildern, sich oft dergestalt aufheben, daß sie dem Staate eine scheinbare Unbeweglichkeit aufdrücken.

»Obgleich des unendlichen Abstandes, welcher Frankreich und Deutschland von einander trennt, wird man sich, jemehr man beide Völker studirt, davon überzeugen, daß sie sich jeden Tag mehr nähern. Dieses hat sich durch eine religiöse Revolution, jenes durch eine politische, beide durch einen heftigen Krieg bewährt; beide haben ihre Mannheit errungen; sie haben gleichsam dasselbe Alter; und auf durchaus entgegengesetzten Wegen treffen sie heute an der Pforte der nemlichen Fragen zusammen.

»Welchen Einfluß haben sie nicht schon, ohne es zu wollen, ohne es zu wissen, aufeinander ausgeübt! Wenn der Materialismus des achtzehnten Jahrhunderts durch den Geist der rheinischen Völker gemildert worden ist, so ist es dagegen erwiesen, daß der französische Geist überall sich in das deutsche Herz einengt. Er drängt sich in seine Gesetzbücher, auf seine Lehrstühle, in seine Armeen, er erhebt sich selbst auf der Krone seiner glühendsten Gegner. Diese Bewegung ist in den Thatsachen, in den Gegebenheiten, mehr noch als in den Büchern und in den Theorien in's Leben getreten. Der größte Theil der Gelehrten, der Literatoren von Profession gehören der Schule der Vergangenheit an, sie wären bereit die Zukunft zu verschließen. In Frankreich ist die Philosophie allen politischen Reformen vorangegangen. In Deutschland beschränkt sich die Wissenschaft auf die Gegenwart, bekämpft sie zuweilen, aber geht ihr nie voraus. Wir wünschen aufrichtig, diese unempfindliche Wissenschaft mehr und mehr auf den Boden zu ziehen, auf welchem sich die Völker jetzt bekämpfen! Sie begnüge sich nicht damit einfam, im Unsichtbaren zu herrschen, sie wolle, als gute Katherin, dem Kampfe zwischen Recht und Gewalt bei. Gewiß, dies ist die Sendung, die sie zu erfüllen hat!

»Vor Allem wünschte ich, daß das sächsische Trugbild, welches mehrere Schriftsteller Deutschlands, als das Bild von Frankreich darstellen, gehörig beurtheilt würde. Ist man des Grolls, des Hasses noch nicht müde? ist es kein Brudermord den Zorn der Völker wider einander zu nähren? Wann wird dieser innere Krieg zu Ende gehn, wenn die Schriftsteller, die von Natur die Friedensstifter der Seelen sind, ihn ohne Unterlaß nähren? Wenn diese falschen, gränzenlosen Leidenschaften mehr wären, so wären sie der Fluch unserer Zeit, der rechtmäßige Grund der Knechtschaft!

»Wenn ich selbst annehme, daß die Völker unter den Wassern bleiben sollen, so will ich nur ein Wort beifügen. Während Rußlands Größe sichtbar am Ende des Horizonts wächst, bleibt Deutschland unbeweglich sitzen auf seinem gothischen Throne. Für wen wird es endlich aufstehn? Gehört es der Zukunft der Slaven an, oder wird es freimüthig mit uns in den Weg der praktischen Bildung, der gesellschaftlichen Verbesserungen treten? Das ist die ganze Frage für Deutschland! An ihm ist es sie zu bedenken.«

Ausstellung
des rheinischen Kunstvereins.

I.

Glückbescherigung.

Wie in verrauschender Flut des Himmels Sterne sich spiegeln,
Also spiegelt die Kunst sich in der Menschen Gemüth;
Schaut nun, durch die Gemächer des Pallast's flutet die Menge.
Als krystallener Fels jahrelang stand' ich mit Lust!
Aber es drängt die Zeit; ich erwähle mir eiligst das Schönste;
Eigne der Phantasie, was sie zu wahren vermag —
»Wenn es beliebt, mein Herr, es ist Zeit, wir schließen die Säle.«
Und ich verlasse das Schloß — steh', Cathedrale, nur ein Preis-Andenken! — Horch, da vernehm' ich das Brausen der Orgel,
Geh' in den Münster hinein, grüße den heiligen Wald
Schattiger Palmen-Säulen, darinnen erbrauset der Orgel
Sturm: — schwarzes Gewölk war in der Äste Gewölbe

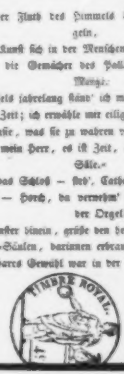

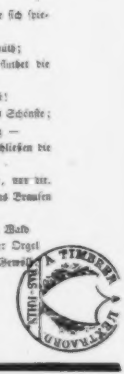

Oftmals ſtand ich ſtill und lauſchte dem Odem der Gottheit;
Sahe die Roſen erglühn; ſah' wie das heilige Licht
Siegreich drang in die Nacht durch alle die Fenſtergemälde,
Welche wie Edelgeſtein funkelten. O, ich vergieng!
„Denn es verlohnt, mein Herr, es iſt Zeit, wir ſchließen den Münſter.“
Und ich verließ den Dom — kann, o ihr Schönſte, vor dir!
Doch du gingeſt vorüber. Ich kannt in ſüßer Betrachtung;
Und es entzog die Natur bald mich den Werken der Kunſt.
Preis! Anbetung dir, Weltgeiſt, denn dein iſt die Schöpfung
Eh der Natur wie der Kunſt! dein iſt die Schöne der Welt!
Auf, wer Sinne beſitzt und Gemüth zu erfaſſen das Schöne!
Reimet Alle dahin! Göttliches ſpendet der Geiſt.

II.

Das Gewitter.

Gemälde von ******

Nacht. In die Kirche herein, durch ſämmtliche Fenſter und Thüren,
Blitzet es, Glanz auf Glanz. Höre das Donnergeroll!
Hieher flüchtete noch zur Noth ein fahrender Spielmann
Sich, und das Töchterchen fein. Durch die geöffnete Thür'
Sieht in hinaus in den Sturm: die Trauerweiden des Friedhofs
Ringen verzweiflungsvoll; Kreuze beleuchtet der Blitz;
Weißgrau flattern dort die geſpenſtigen Vögel des Sturmes
Unter dem ſchwarzen Gewölk. O die entſetzliche Nacht!
Innen, nahe der Thür', um ſie der verehrliche Alte,
Blind. Im Hauſe des Herrn halten die Hirten den Hut.
Sorglich die Hoſen geſtülpt. Sieh! rechts, zum pelzenen Schnappſack
Stehet Ne Geige heraus. Links, an der Seite das Horn.
Herrlich! Das alte Merkmal! Matt glänzt's! Manch Stückchen des Lebens
Hat er geblaſen darauf! Seht, wie es-ihnet mit ihm!
Gram hängt über die Lippen des Invaliden der Schnurrbart.
Ernſt, ehrwürdig da ſitzt er, wie einer im Traum
Der ſchon manches Geſpräch und mancherlei Stimme erlebt hat,
Und nun harret in Ruh', daß ſich der jetzige ſag'.
Seitwärts ſteht, mehr hinten, die Antigone des Alten,
Doch imgekünſtelten Kind, nahe dem Fenſtergeſims
Drohen das Bäumchen ruht, und das nackte, rauhliche Armſeligen
Unſerer Harfnerin. Körbchen zu Füßen, bedeckt.
Röthlem, braun; ſchwarz Schürzchen; ein leicht Halstüchel-Arm, beſtickt.
Scheitelzöpflein hehn braun an dem Mägdlein roth;
Über den Kopf an's Kinn ein weißes Tüchel gebunden;
Sanft, blauäugig Kind; ruhigen, ſinnenden Blicks; —
Alſo ſitzet ſie da, hei! lieblich über die Maaßen!
Links, an blaulichem Band hält ſie die Harfe geſenkt. —
Sieh! Zum Fenſter herein, die Grazie heiligſtrend,
Blitzet es, Glanz auf Glanz. Göttin Verklärter! Wie ſchön!
Möcht der Blitz doch nimmer verlöſchen! Ach! möchteſt du nimmer,
Bei dem höniſchen Volk, tragen den Taller herum!

(Die Fortſetzung folgt.)

Charade.

1. 2.

Ein ſchlechtern Bäuchen, waldein, waldaus!
Hält unter luſtigen Halmen Haus.
Du kennſt's wie den Aſſel, an den Ohren,
Und nimm ſein Schweiß — ſo iſt's verloren.

3. 4.

Es weht im Winde hoch eicher,
Die Schaaren ziehn mit blankem Sperr,
Und in den Feindesſtrom hinein
Hauen ſich ſchon die vorvern Reihn.

Das Ganze.

Nur iſt Einer dahinten geblieben,
Den hat ein felſſamer Muth getrieben:
Linkum! Er nach dem Ganzen greift
Und über Stock und Steine läuft. —r.

Auflöſung des Palindroms in Nro. 14: Strob, Hors.

Berichtigungen: Seite 131, Strophe 4, Vers 1, lies: Freiheit ſtatt Freiheit.
Seite 142, Strophe 6, Vers 5, ſtreiche das Komma.
Seite 146, im Recitativ, Vers 3 und 4, lies:
Verweilen ſind die Thäter. Kleiner iſt
Der Uebertretungen Zahl.
Seite 147, Spalte 2, Zeile 31, lies: Varnhagen-Enſe.

Ernſtinger. Druck und Verlag von G. L. Schmid.

ERWINIA.

Ein Blatt

zur Belehrung und Unterhaltung.

Nro. 20.

Samstag, den 15. September 1838.

Poetiſche Medaillons.

Aus dem *Rhein-Almanac* der Lady C. J. Landon.

Walter Scott.

Dem hohen Haupt ſey Preis entboten,
Verſammelt um zu ihren Todten,
Die fort in ihren Werken leben;
Durch deren Zauber wir in Stunden
Das Lebens ſüßen Reiz empfunden
Und geiſt'ge Schätze konnten heben.

Weiß ſey der Marmor für die Stelle
Und über ihm der Lorbeer ſchwelle,
Bis einſt die Zeit iſt ſelbſt verfloſſen.
Doch der uns ließ ein ſolch Vermächtniß
Braucht keine nicht, da ſein Gedächtniß
In unſres Herzens Schrein verſchloſſen.

Mozart.

Es klinget den Tag, und durch die Nacht
Klingt hin zu meinem Ohr
Ein wunderbarer ſüßer Sang,
Der ſich noch nie verlor;

Die Weiſe, die er ließ zurück,
Klingt aus dem Herzen, klingt von Glück.

Wie können ehren wir genug
Die, welche einſt gerichtet
Als Erbtheil Schönheit uns und Geiſt,
Von ihrem Geiſt erzeugt;
Laßt von des Ruhmes Sonnenſchein
Ewig ihr Haupt umſtrahlet ſeyn.

Juliette Griſi.

Ich hörte Sie — die Luft war voll
Von einem ſüßen Sang,
Gleichwie wenn Blatt und Blüthen ruh'n
Die Nacht ſo ſtill und bang;
Die Nachtigall kann mit dem Weſt
Zur Weiſe ſingen auf dem Neſt.

Ich ſah Ihr großes dunkles Aug'
Von Geiſterfunken glüh'n,
Auf ihrem Antlitz Phantaſie'n
So engelmild erblüh'n.
Wie du erſcheinſt, wenn glaub' ich kann,
Du biſt wohl nur, o Kunſt, ein Traum.

Heinrich Künzel.

Der italieniſche Muſikus.

Erzählung, aus dem Engliſchen.

„Fort! fort aus der Welt! aus ihrem Wermuthe! aus ihrer Folterqual! Ich bin in Freiheit — Dort des Heils! das Leben! Meine Geburtsfeſſeln umringen mich; meine Feinde können mich nimmer verfolgen! Einſperren wollten ſie mich — mich! den Wilden! Unbezähmbaren! Riegel und Ketten ſollten mich verſchließen, aber der Blitz zerſchlug die Bande, und noch gewaltiger, noch glühender als er, iſt meine Seele!

Die Vergangenheit liegt vor mir offen. Erinnerung hat meine Augen mit magiſchem Finger berührt; alle die Weſen, die ich einſt gekannt, geliebt und jetzt ſo ſehnſuchtsvoll vermiſſe, wandeln vor mir her. In der ſchweren Gluthluft meines Kerkers ſchwebte nur das Dunkel der Gegenwart um mich hin — kein Blick in die Vergangenheit! kein Licht in die Zukunft! im Kampfe mit der Minute der Gegenwart rieb ſich jede meiner Kräfte auf.

Hier aber athme ich wieder. Wilde Gebirge, ihr meine Freunde, meine Vertrauten in jüngern Tagen, ihr allein ſollt die Geſchichte meiner Leiden hören, und euer geheimnißvoller Buſen ſoll die Stimme wiederhallen, die aus meinem Herzen ruft entgegen ihm.

Dort erhebt ſich der Hügel zu deſſen Füßen meines Vaters Hütte ſtand. Dort die graue Felſenhöhe, mit ihrem dunkeln ſpitzigen Fichten, wo ich ſo oft ſaß in der Nähe der abendlichen Dämmerung, allein, nur mit dem Adler der in weiten Kreiſen, hoch über mir ſich in den Lüften wiegte. Da kömmt er, in der hellen Luft, die rauſchende Zittige ſchwingend, ſein Auf iſt Angſtgeſchrei, er ſteht meine trüben Blicke, und will ſich nicht auf ſeinem Neſte niederlaſſen.

Mit unruhigem verwundertem Auge blickten meine Eltern mich an, ich glich ihnen ſo wenig, glich ſo wenig ihren andern Kindern! Welch ſonderbares Weſen war meine Seele! Ich konnte auf die Sterne am nächtlichen Himmel, auf Blumen mit diamantnen Thautropfen, in der Morgenfrühe, hinblicken, dabei hatte ich keinen Gedanken, nur das Gefühl tiefer einſamer Freude. Ich konnte die Verkörperung des ſchönſten Traumes, der ſo in des dichteriſchen Malers Gemüth zum herrlichen Leben geboren wurde, anſehen; ich konnte die erhabenſten Schöpfungen, die des Bildhauers Meiſel in's Daſeyn rief, anſehen, anſtaunen, aber ſie berührten die Tiefe meines Herzens nicht; ſie gingen an dem Spiegel meiner Seele vorüber, und ließen keine Spur zurück. Nein, zu wenig Irdiſches war in der ätheriſchen Göttergeſtalt, die mein geiſtiges Ich verehrte. Muſik — Muſik! ſchon bei meiner Geburt ward ich beſtimmt ihr Verehrer zu ſeyn, ihr Geweihter — ihr Märtyrer! ja ihr Märtyrer! Nicht lange mehr können mich dieſe welken Glieder zum Rande dieſer Quelle tragen, da will ich mich niederlaſſen, mit geſchloſſenen Augen dem unbeſtimmten geheimnißvollen Weiſentone lauſchen, bis ich vergeſſe, daß mich das Schickſal noch an dieſe Welt der Leiden kettet. Nicht viel länger kann dieſe ſchwache Hand über die Saiten der geliebten Harfe gleiten, die durch alle Veränderungen meines Schickſals, durch alle Lebensauftritte mir zur Seite ſtand, meine einzige Freude, meine einzige Tröſterin! Jetzt da ich im Grabe ruhe, berühret das leiſe Lüftchen das durch die Saiten ſäuſelt, meine Nerven, wie ich noch nie es fühlte — unirdiſcher Vorbote, daß der Geiſt nun raſch das zerfallende Gefängniß durchbrechen wird, um ſich in die Harmonie des Weltalls zu miſchen.

Ich kann mich nicht an eine Zeit erinnern, da dieſe kleine Harfe nicht die meinige war; ſie iſt in meine fernſten Jugenderinnerungen verwoben. Sie ſtand in meinem Zimmer. Nachts rückte ich ſie zum offenen Fenſter, und horchte halbwachend, in träumeriſchem Entzücken, den ſanften, engeliſchen Tönen der ätheriſchen Muſik zu, die der Nachtwind in die Saiten hauchte. Ob ich je Unterricht in meiner Kunſt erhalten habe, weiß ich nicht; mein Gedächtniß ſchweigt darüber. Ich weiß weder von Lehren, noch von Lernen, es war ein unmittelbares Begeiſtern überirriſcher Entwürfe; es war das wahre Weſen meines Lebens, meine Seele ſelbſt. Von fremder Hand berührt, gaben die Saiten meiner Harfe nur gemeine Töne, wenn aber meine Finger durch ſie tauſchten, ergoſſen ſie eine Fluth reicher, voller, manchfaltiger Melodie, als beſtünde zwiſchen mir und ihnen eine tiefe verborgene Gemeinſchaft; als hätten meine Finger eine wundervolle Gewalt, die allein vermochte dieſe ſüßen berauſchenden Töne hervorzurufen.

Der Kreis meines Umfes erweiterte ſich um mich her. Fremde aus der ganzen Umgegend kamen täglich in unſere beſcheidene Wohnung. Einer beſonders betrachtete mich mit vielem Intereſſe und beſonderer Aufmerkſamkeit; bald ſuchte er meine nähere Bekanntſchaft und forderte mich auf ihn nach Neapel zu begleiten. Ich ſchlug es ab; da er mir aber ſagte, ich würde dort noch größere, herrlichere Muſik hören, als je zuvor, war ich geneigt ſein Anerbieten anzunehmen, und verließ meines Vaters Hütte. Allein ich hörte keine Muſik die der tiefen, reichen Harmonie gleich kam, die ſeit meiner Geburt mit meinem Innern ſich drängte, die aber zu ganz, zu ſchön, zu überirdiſch war, um auch nur einem Augenblick in der kalten Atmoſphäre

der Außenwelt sehen zu können. Ich wanderte durch mein italienisches Geburtsland, durch Deutschland und Frankreich, und endlich erreichte ich England. Der Ruf folgte meinen Fußtritten, lief vor mir her. Ich war das Wunder meiner Zeit. Reichthum füllte meine Kisten. Von Großen und Adelichen wurde meine Gesellschaft gesucht, doch glücklich war ich nicht. Ein langsam verzehrendes Fieber nagte an meinem Herzen, ich sehnte mich nach den süßen Lauten der Heimat, nach dem üppigen Klopfen ihrer Südwinde, nach dem musikalischen Rauschen ihrer Wasserfälle. Ich fühlte es, daß ich und meine Harfe verbannt seyen. Die Harfe betselt noch die lieblichen Zauber ihrer Töne, sie allein mochte ich noch auf Erden hören. Mitten in den Tanzenden von Juwelen, voll süßer Erwartung, wenn meine Hände zitterten, meine Stirne brannte, lehnte ich mich über die Harfe, berührte ihre Saiten, und eines Geistes Hauch, eines Engels Stimme umgaukelte mich, mich zu besänftigen, mich zu beruhigen. Ich neigte mein Haupt zu ihr hin, während warme Thränen auf sie niederrollten, meine Hände sanken; die Laute flatterten unter nach dem Ausgang weg und zogen meinen Geist mit sich fort, empor zu den Pforten seines himmlischen Geburtslandes.

— Einst — es war ein lieblicher Maisonnabend — verließ ich die dumpfen, gedrängten Straßen der englischen Hauptstadt und wanderte fort, bis sie weit hinter mir lagen. Ich schaute zurück und nur der hervorragende Dom der St.-Pauliskirche und die lange wolkenähnliche Linie von grauem Rauche sagten mir, daß ich noch in der Nähe einer großen und volkreichen Stadt seye. Ich ging einen einsamen Weg hin und verfolgte sodann einen engen Pfad, der auf beiden Seiten mit hohem Gras bewachsen war, der mich auf einen freien Platz führte, wo das junge, frische Grün des Grases im goldgelben Lichte der untergehenden Sonne glänzte, während hier und da Baumgruppen ihre langen schwarzen Schatten darüber hinwarfen. Noch einige Schritte, und ich stand vor einem prächtigen Gebäude: Seine Bauart glich derjenigen der italischen Paläste. Am dienstenweise Marmorsäulen schlangen sich die lieblichsten Kränze von Mündelumen; eine breite Flugtreppe führte zum Haupteingang. Es war der Aufenthalt des Reichthums, und wahrscheinlich des Ranges. Plötzlich strömte ein Erguß von Zaubertönen aus dem Hause und hielt mich gefesselt stille; einer Harfe Laut und einer süßen Harfe, war es. Ganz unwillkürlich trat ich näher und näher, bis ich nur noch wenige Schritte von dem offenen Fenster entfernt stand. Jetzt wurde der Harfe voller Ton sanfter, gedämpfter, und eine Stimme — Gott! welch eine Stimme! — ergoß ihren ganzen Reichthum in eine Arie, die mir wohlbekannt, denn sie war von meiner Composition. Nie noch hatte ich eine solche herrliche Stimme gehört: »Herrlich!« welch armes Wort! Sie war überirdisch, ätherisch, geistig! Vom Zauber ergriffen, stand ich unbeweglich, während das Lied fortklang. In feierlichem Beben flatterten die Laute der Engelsstimme, dann wieder rauschten die Silbertöne der Harfe mit triumphirender Gewalt dahin. Ein Schrei der Bewunderung, des Entzückens entfuhr meinen Lippen. Die Musik verstummte augenblicklich; der Fensterschirm wurde eiligst zugezogen, bald aber gewahrte ich an dem benachbarten offenen Fenster ein Antlitz, das nie aus meiner Seele schwinden wird. Ich sehe sie noch jetzt, die beiden engelreinen Züge; die herrliche Gestalt; die vollen Rosenlippen, geteilt, als hätte sie der Gruß des Gesanges selbst getheilt; die blauen Augen; die hohe weiße Stirne; das reiche braune Haar, das in üppigen Lockenfülle um den Lilienacken spielte; die kleine weiße Hand mit ihren Juwelenfingern, die in den Frühlingsrosen ruhte, die vor dem Fenster wuchsen. Nie war, als stände das geistige Urbergebilde, das ich Jahre lang in seinem körperlosen Wesen verehrte, das unsichtbar um meine Harfe schwebte, lebend, gestaltet vor meinem Auge da. Hoch errötheten ihre Wangen bis zu den weißen Schläfen, als ich mit gefalteten Händen und mit starren Blicken die den ihrigen begegneten, vor ihr stand. Nennen, zergliedern kann ich meine Gefühle nicht: Überraschung, Liebe, Anbetung, Verehrung waren leidenschaftlich durcheinander gemischt. Ich sank vor ihr auf die Knien nieder, wie vor einem unwiderstehlichen Zauberschlage getroffen, und die liebliche Erscheinung zog sich zurück und verschwand.

Ich kehrte in meine einsame Wohnung zurück; sie ward mir nun noch einsamer, kalt und öde. Ich warf mich auf mein Bett, meine Harfe stand neben mir und in den Träumereien eines oft unterbrochenen halben Schlummers bildete ich mir ein, daß liebliche Wesen stehe wieder vor mir, berühre die Saiten meiner Harfe und locke Himmelstöne aus ihr hervor. Endlich verfiel ich in tiefern Schlummer; meine Träume waren verworren, seltsam, als war ein Gemisch von Seligkeit und Entzückung, von Entsetzen und Begeisterung, von lieblichem Gesang, der von süßen Lippen floß, und wieder ein Geschrei der Angst und des Grauens. Und doch, in jeder Verwandlung der Szene, over der Qual, fand sich wieder jenes himmlische Antlitz, jene Zaubertstimme, die, wie himmlische Geister, Alles umschweben. Ich erwachte erst gegen Mittag aus meinem unruhigen Schlafe, erhob mich und ging hinaus in die Stadt. Wie ganz anders, wie ganz verschieden von den frühen Eindrücken, sahen mir jetzt die Straßen aus! Vorher hatte das geräuschvolle Treiben der Menge, die verschiedenartigen Gesichter nie ich erblickte, Interesse, Mitempfindung in mir rege

gemacht. Jetzt belebigte mich der blendende Glanz der Sonne, die Mischung von Freude und zurückgehobenem Elende; während das Gerassel der Wagen grell in meine Ohren tönte.

Es wurde Abend, und da es der letzte meines Engagements in London war, versammelte sich eine äußerst zahlreiche und glänzende Gesellschaft im Theater. Ich war noch ganz von dem Gesang entzückt, der mich den Abend zuvor so zauberisch ergriffen hatte, dessen Melodie noch so mächtig meine Brust bewegte — ich wählte sie zu meinem Thema. Während ich in meinem Spiele fortfuhr, richtete sich mein Blick nach oben, und mein Auge wurde plötzlich von den Zügen eines Mädchenantlitzes gefesselt, das sich in einer der Logen befand; sie lehnte sich vorwärts, und horchte mit athemloser Aufmerksamkeit. O, ich erkannte sie im Augenblick! es war Sie — die schöne junge Sängerin! Mit unverwandtem Blick nach ihr, spielte ich weiter. Unsre Augen begegneten sich. Sie sah, daß sie mich erkannte, denn sie erröthete, wurde bleich und, nach einem seltsamen Kampf der Gefühle, sank sie zurück und fiel in Ohnmacht. Ich hörte ihren Namen von Mund zu Mund im ganzen Theater wiederholen — es war Lady Isabella S., die einzige Tochter des Grafen von M—.

(Der Schluß folgt.)

Der heilige Gral.

(Nach den romantischen Dichtungen des deutschen Mittelalters.)

Von A. Nodnagel.

So lange die Völker in kindlichfrommem Glauben das Heil für ein Etwas, einen Besitz oder ein Gut hielten, das außer der Menschenbrust da und dort verborgen, durch Kampf oder Bildung oder Beides zugleich erringbar sey, so lange hat man geheimnißvolle Heiligthümer verehrt und den Weg zu ihnen für die wichtigste Richtung jeder Thatkraft ausgegeben. Am Ganze war es die Sabala, Sachsicha's Wunderkap, für welche der König Bismanitra Jahrtausende hindurch auf der Zinkspitze stand. Aus Hellas zogen die Argonauten unter Jason nach dem barbarischen Kolchis, das goldene Vließ zu gewinnen, — mußten Länder und Meere durchirren, mit feuerschnaubenden Stieren pflügen und Drachen erlegen. Das Christenthum setzt das Heil des Menschen in die Erlösung und Heiligung, die nur in uns liegen kann; und dennoch schuf auch die ritterliche Phantasie ein mysteriöses Heiligthum, das edelsten und begeistertsten Strebens werth, den heiligen Gral. Die Erzählungen davon, die Kämpfe, die Irrfahrten nach dem Terrael, worin es schwebe, bilden den Kern der tiefsten und wunderbarsten Rittergedichte aus dem Mittelalter, deren Verständniß übrigens noch immer sehr erschwert bleibt, da bis jetzt nur Eins derselben vollständig übersetzt ist, die andern aber, selbst dem fleißigsten und scharfsinnigsten Erklärer noch viele Räthsel lassen. Und doch ist, was wir davon wissen, charakteristisch für die Lande poetischer Weltanschauung in deutscher Vorzeit, tief und rührend zugleich, ernst und sinnig genug, um einige Augenblicke dabei zu verweilen. Es ist Zweck dieser Arbeit, über den heiligen Gral Einiges aus jenen romantischen Gedichten und andern verwandten Büchern späterer Zeit mitzutheilen.

Der heilige Gral ist die Schüssel, aus welcher Christus in der Nacht bevor er verrathen ward, das Osterlam genoß und das Mahl der Liebe austheilte. Ein einziger Edelstein, Jaspis Erlür genannt, noch zauberkräftiger als alles Wundergestein aus dem Schoos der Berge, bildet dies Gefäß. Von des Steines Kraft verbrennt sich der Phönix zu Asche; doch dieß schafft ihm wieder Leben, daß er mit neuer Kraft aus ihr emporsteigt. Als Joseph von Arimathia den heiligen Leib des Erlösers bestatten wollte und das versöhnende Blut noch floß, ward nur der Gral gewürdigt, dies aufzunehmen. Von Haß entflammt sperrten die Juden den frommen Joseph zur Strafe in einen Kerker, dessen Mordqualm ihn eher tödten mußte, als Hunger, der seine eignen Hände nagt. Doch Christus erschien dem Gefangenen, und in seiner Rechten strahlte goldgrünen Glanzes der Gral. Dieser Anblick erhielt den Dulder zur Stunde freudig und stärkte ihm über 40 Jahre das Leben, bis der siegreiche Titus retten in den Kerker hinabstieg. Welch ein Wunder! Klarheit hauchten die Wände und nur unsern wendete Joseph sein freudestrahlendes Gesicht dem Fremdling zu. Dem Gral gegenüber dünkte ihm seine lange Gefangenschaft nur ein Traum von zwei Tagen. Befreit zog er mehl seiner Familie gegen den Eufrat, um dort das Evangelium zu predigen. Unterwegs befahl ihm eine Erscheinung, den Gral in einem zierlichen Kästchen zu bewahren; er und sein Sohn dürfen dies jeden Tag öffnen, um sich am Anblick zu erquicken. In der Stadt Sarraz*) bekehrten sie den König und erhielten die Verklärung, Joseph's Sohn Galaad wurde Vater zahlreicher und frommer Nachkommenschaft seyn. Von jetzt an werden sich die Nachrichten und es möchte schwer seyn, den Ja-

*) Nach der Sage stammen die Sarazenen daher.

den auszuziehen. Störend greift die Sage vom Artus und der Tafelrunde ein, die auf ganz anderm Boden erblühte, so wenig damit einerlei seyn kann, als der rein weltliche Prunk des Ritterthums mit jener stillen Hingebung der Orden, in welchen Mönch und Ritter zu Einem Gelübde die Hand erhoben. Daher keine Nachricht mehr von Joseph, sondern von einem Tische, den er nach dem Bilde der Tafel Jesu und seiner Jünger gemacht und gleichfalls den Gral benannt habe. Wie sich aber die Sage um das Heiligthum zunächst trübt, so tritt auch dasselbe mehr ins Dunkel und es erscheinen Menschen als seine Pfleger, deren Geschichte uns Theilnahme einflößt. Der älteste dieser Herrscher entsproß einer mächtigen, früher Heiden-Familie aus Kappadozien; Titurel kann als Stammbaum gelten. Muster in jeder Tugend und glücklich im Kampfe gegen die Heiden in Spanien, erbeilt er durch einen Engel den Gral und wurde zu dem Berge Montsalvätsch *) geleitet, welcher inmitten eines sechzig Meilen überdeckenden Waldes grünte. Diesen Fels umzog er mit Mauerwerk, schützte ihn durch Thürme, baute Paläste. Allen Stoff dazu schafft der Gral, noch in der Luft schwebend und von Engeln unsichtbar getragen. Im stillen Dämmer der Nächte sann Titurel dem Riß der Kapelle nach, keine würdige Form wollte sich ihm bieten, als er einst Morgens die Zeichnung auf dem Raum von hoherer Hand aufgerissen sah. Wie vermochte man des Tempels Pracht in Worte zu fassen, der nun erstand? wie loben die Klänge der Menschenrede den Glanz der Edelsteine, welche hier als Fenster selbst das Tageslicht zauberisch umschufen? Aus der Mitte stieg ein prachtvoller Thurm, dessen Knauf, ein weit leuchtender Karfunkel, zur Nachtzeit die Ritter des Heiligthums, die Templeisen, scher zurückleitete, wenn sie tagsüber im befestigenden Dienst den Wald durchstreift und jeden Unberufenen mit Schwert oder Speer zurückgewiesen hatten.

Von diesen Rittern und von den Wundern, welche in der Osterwoche und besonders am Karfreitag der Gral bewirke, sagt Wolfram v. Eschenbach, nach der Uebersetzung von San-Marte:

> Es wohnt eine ritterliche Schaar
> Beim Gral zu Montsalvas immerdar,
> Die ihre Arbeit und ihren Preis
> Ihm ganz geweiht. Templeisen heißen,
> Die seines Dienstes sich befleißen.
> Ihre Nahrung fremder ein Edelstein,
> Wunderkräftig klar und rein,
> Mit Namen Lapis Exillir.
> Durch ihn verbrennet der Phönix
> In Asche sich, doch diese schafft
> Ihm Leben werder, so daß empor
> Aus ihr er steigt mit neuer Kraft,
> Und schöner, als er war zuvor.
> Dem Menschen kann kein Leid geschehen,
> Am Tag, da er den Stein gesehen,
> Und eine Woche nach der Zeit
> Bleibt er vom Tode noch befreit.
> Wer täglich ihn erblicken kann,
> Dem, sey es Jungfrau oder Mann,
> Bleibt unverändert Farb und Haut,
> Wie in schönster Blüte sie ward geschaut;
> Und sähe er ihn zweihundert Jahre,
> Ihm grauten dennoch nie die Haare,
> Und solche Kraft verleiht der Stein
> Dem Menschen, daß ihm Fleisch und Bein
> In ungeschwächter Jugend bleiben.
> Der Stein, des Wunder zu beschreiben
> Ich versuchte, wird der Gral genannt. —
> Gesendet von der höchsten Hand
> Kommt heut ihm eine Botschaft,
> Die ihn begabt mit neuer Kraft.
> Denn heut ist der Karfreitag,
> Des vort man sehnlich harren mag.
> Eine glänzend weiße Taube schwingt
> Vom Himmel sich herab und bringt
> Eine Oblate weiß und klein,
> Legt hin sie auf den heiligen Stein
> Und schwingt sich himmelan dann wieder.
>
> Immer an dem hohen Tage
> Kehrt sie zurück — und, wie ich sage, —
> Legt auf den Stein die Gabe nieder,
> Die ihm die Kraft gibt: was auf Erden
> Genießbares mag erzeuget werden,
> Was an Getier in Wassergrüften,
> In Flur, in Wald und den Lüften
> Mag schwimmen, laufen, kriechen, schweben,
> Als Trank und Speise darzugeben.
> So zehret von des Grales Kraft
> Die ritterliche Brüderschaft. —

*) Mons salvus, Berg des Heils.

Doch kehren wir zur Geschichte der Pfleger dieses Heiligthums zurück.

Vierhundert Jahre diente Titurel Gott und dem Grale; er erfreute sich eines Sohnes Frimutel, dem fünf Kinder geboren wurden. Kinder und Enkel sammelte Titurel um sich und belehrte sie über die Bedeutung des Grales. Der König und die Pater desselben sollten auf wunderbare Weise ernannt werden. Das Gedicht sagt:

„Am Stein auf seines Randes Rund
Erscheint eine Schrift, die deutlich kund
Geschlecht und Namen dessen thut,
Den zu erwählen der Gral gerubt.
Niemand vermag der Schrift Buchstaben,
Eh' sie gelesen, vom Stein zu schaben;
Sie schwindet jedoch zur selben Frist,
Sobo.b der Name gelesen ist. —

Frimutel wird gekrönt und Tschoysiane, seine Tochter, hütet das Heiligthum. Mit Kyot von Katelange vermählt wird diese Sigunen's Mutter; ihre Schwester Herzeleide aber, nur kurze Zeit in den Armen eines kampflustigen, stürmischunruhigen Gatten beglückt, gebar einsam in kranker Liebessehnsucht den Knaben Parzival. Nach Frimutels Tode ward Amfortas, sein Sohn, König zum Gral, versicherte aber dies Glück durch Sinnentand und Wettlust. Die Strafe war dem Vergehen gleich. Das Eisen eines Speers, der ihn im Kampfe traf, blieb in der Wunde stecken. Wie er mit dem Tode rang, gelobte sein Bruder Trevrizent als Einsiedler zu entsagen und zu büßen, wenn Amfortas am Leben bliebe. Und der Anblick des Grales bewahrte den König, doch zum jammervollen Leben; seine tiefe Wunde heilte nicht zu und furchtbarer Brand durchzuckte seine Glieder. Umsonst bot man Alles zu seiner Rettung auf; da flammte plötzlich am Gral die bedeutungsvolle Schrift: ein Ritter rein und unerfahren, würde auf dem Schloß erscheinen, und frage dieser noch in der ersten Nacht, unbelehrt unaufgefordert, warum Amfortas so Schweres dulde, dann solle der König heil werden. Peinliche Frist verstreicht und der tägliche Anblick des wunderbaren Gefäßes erhöht die Bitterkeit der Leiden. Du zögerst, o Ritter, du Retter? Soll nach Verzweiflung nur die Sühne kommen? Endlich zieht Parzival, des Königs Neffe, auf seiner abenteuerlichen Fahrt ein; er sieht und hört den leidenden, den wimmernden König, den er nicht kennt; man trägt den blutigen Speer durch's Gemach; Ritter und Damen klagen mit Wort und Blick; nur dürfen sie nichts verrathen. Die Frage pocht in des Jünglings Herz, schwellt auf seiner Lippe. Jetzt — jetzt! Allein die Worte seines weisen Lehrers hatten ihn einst vor jeder vorschnellen Frage gewarnt. Vielleicht gilt es eine Probe. So schweigt Parzival und die Nacht vergeht, ihm in seltsamen Empfindungen, in namenlosem Weh' dem Kranken Amfortas und Allen auf der Burg. Parzivals Prüfungen beginnen, und erst später, als man ihn schmählich aus dem Hause gewiesen, erfährt er wie nah' das Heil ihm gewesen sey, wie er so unwissentlich es verscherzt habe. An der Tafel des Artus erscheint ihm die Gralsbotin, die furchtbare, zum Schauder häßliche Kundrie la Sorziere und ihr Donnerwort schmäht ihn aus dem Kreise der weltlichen Ehre. Kämpfend und entsagend, zweifelnd und nur den Gral suchend zieht Parzival jetzt noch einmal aus. Die Kraft des männlichen Willens besiegt jedes Hinderniß und er wird selbst König des Grales und vollbringt die Heilung des Amfortas. Nun, beim Freudenfest erscheint ein neues Gesetz an dem Edelsteine: Jeder Templeise, dem Gott über fremde Volker zu herrschen gebe, solle jede Frage nach seinem Geschlecht und Namen verbieten, und frage man ihn doch, für immer gleich das Land verlassen. So knüpft sich eine neue wunderliebliche Sage an. Die Herzogin Belaye in Brabant, von ihren Vasallen bedrängt, flieht um Hülfe; eine Schrift am Gral bestimmt den Loherangrin, Parzivals Sohn, zu ihrem Schutze auszuziehen. Eine Barke, von Schwänen gezogen, bringt ihn an den Palast der Verlassenen. Er rettet sie und wird ihr glücklicher Gatte. Konnte doch die Arme ihre Neugier bekämpfen; sie weiß ja sein Verbot und ihr Versprechen. Allein sie fragt endlich, obschon erst nach einigen glücklichen Jahren. Loherangrin verschwindet. —

Das Abendland war nunmehr des Grales nicht mehr würdig. In Marsilie schifften sich die Pfleger desselben ein, betreten unterwegs durch das wundervolle Gefäß eine Gegend von Hungersnoth, entgingen der Gefahr des Magnetberges und den klebrigen Wellen des Lebermeers und kamen endlich zu Anvernwanden. In Indien, nicht weit vom Paradiese, war das Reich des Priesters Johannes. Sein Palast übertraf an Herrlichkeit den Tempel des Grals. Dieser Tempel selbst erschien nun aber auf Bitten der Templeisen daselbst und Parzival vertauschte seinen Namen mit dem des Priesters Johann, zu welcher Würde auch später die Träger durch eine Schrift am Gral erkoren wurden. Heiliger Sehnsucht voll suchten die Ritter der nächsten Menschenalter das entrückte Mysterium — es blieb jedem verborgen, wie das Paradies, dessen Pforte selbst der große Alexander nur fragend berühren, nicht beseligt öffnen durfte, um hineinzuschreiten.

* * *

In undurchdringlichem Dunkel liegt Anfang und Schluß dieser Sage. Deutschland möchte nun zwar nicht ihr Vaterland seyn,

wiewohl ich auch nicht mit Gervinus leichtin behaupten will, sie habe nur in der Phantasie eines einzeln Provenzalen ihren Ursprung. Mehrere Völker schrienen nach und nach daran gedichtet und ihrer thatkräftigen Sehnsucht nach Erlösung ein Symbol gesucht zu haben." Drei deutsche Dichtungen jener Zeit bewegen sich voraus in dem Zauberkreise des Grals: Titurel und Parzival, beide von Wolfram von Eschenbach — und Lohengrin von unbekanntem Dichter. Das Verhältniß dieser Typen, die zu den kunstreichsten und tiefsinnigsten Erzeugnissen der romanischen Poesie gehören, will ich jetzt nicht näher erörtern. Nur Einiges möcht' ich zum Schlusse über das Mittlere derselben, den Parzival, anführen, weil dies durch die im Jahre 1836 erschienene, wackre Uebersetzung von San-Marte gleichsam neu belebt und jedem Leser zugänglich geworden ist. Erst in diesem Gedicht herrscht entschieden die romantische Weltansicht in der Darstellung und Form zugleich, und es darf als Gegensatz gegen die altklassischen Produkte der Hellenen und Römer gelten. Darum gehörte es aber, wie Rosenkranz bemerkt, nicht allein der Szenne der Gegenwart an, sondern schloß prophetisch auch die Zukunft schon ein. Der Dichter führt seinen Helden aus ahnungsreicher Naturpoesie, aus gesangreicher Waldeinsamkeit in bunte Weltleben, dann zur Anschauung räthselhafter Mysterien. Noch ist er nicht reif, daher sein Zweifel und dann erst nach Kampf sein Durchgang zum Heil. Diese Wendepunkte sind, vielleicht unbewußt, vom Dichter angedeutet; meist noch die verschiedenen Charaktere, die Liebe, der Stolz, die Demuth, die Selbstverschuldung, welche sogar durch flüchtig scheinende Berührung den werdenden Parzival bilden. So ist das Gedicht mit aller epischen Zuthat eher ein Roman, oder eine Novelle, eine köstliche Vorstufe für den Einen Roman, der unsre sozialen Wirren und Wehen spiegeln wird in dem Zauberlicht der Poesie, unsre Wunden heilen, unsre Gegenwart adeln, unsre Zukunft entschleiern und vor Allem unsern Glauben an die Kraft der Dichtkunst erweitern. Göthe's Wilhelm Meister und Immermann's Epigonen sind überraschende Versuche, einen solchen Roman und mit ihm das Höchste zu geben, dessen moderne Poesie fähig ist, das für unsre Tage einzig Classische, wenn ja dies Wort hier gelten darf. Aber am Ziele stehen wir noch lange nicht. Vielleicht bringt die nächste Gegenwart unsrer Literatur diesen Schatz — die Wünschelruthe zuckt, schlägt zitternd an — möge nur der rechte Mann und zur guten Stunde seinen gewichtigen Spruch sprechen!

Ausstellung
des rheinischen Kunstvereins.

III.

Die junge Grustkranke. *)

Gemälde von ****

Kindstall. Vornehm steht daselbst ein Lager bereitet,
Drauf eine weiße Gestalt sich zu erheben versucht.
Unter dem Trauerbaum so steht gespenstisch ein Grabmal,
Wie sich die Kranke erhebt unter dem grünen Behang.
Seht am Tortengewande die grünen, die Hoffnungs-Schleifen!
Wohl aus, daß die Natur nimmer das Hoffen verlernt! —
Oben, im Hintergrund, durch die fensterartige Öffnung,
Webet der Äther herein und das erheiternde Licht.
Drunter, nahe dem Bett, einschenket die ältliche Bäurin,
Frisch aus dem Euter, noch warm, eben der Kranken die Milch.
Ihr zur Linken steht, — zum Vergleich, der Kranken zu Häupten —
Neben dem Jammerbild — blühend die jüngere Frau,
Bild der Gesundheits-Fülle, im rothen Lebens-Gewande.
Rechts der Schenkin steht, unten am Bette, der Arzt,
Nimmer versprechend; den Hut und das schwarze, zierliche Stöckchen
Halten die Hände in's Kreuz; junger, gekleideter Mann.
Mädel, am Boden, da unten! Was glotzt du so auf die Kranke?
Reich' zum Erheben die Hand. Ekelnd versagst du den Dienst?
Sorglich waltet, zu Häupten, die Mutter. Es kniet daneben
— Mama weiset hinauf — betend das Schwesterchen klein. —
Warme, lebendige Zuth! Du kräuterkräftige, weiße
Ammenmilch der Natur, — heile das sterbende Kind!

*) Wir setzen lustige Noten zu traurigen Gedichten. Im Vorbeigehen sey es gesagt, lieber Leser, diese Methode ist auf alle Fälle des Lebens anzuempfehlen. Verfasser ermangelte seiner Brille, als er gegenwärtiges Gedicht, das niemand hoch hieng, betrachtete. Er bemerkt dies auf den möglichen Fall, daß er sich in Einzelnheiten geirrt hätte, was er indeß nicht glaubt.

Der Verf.

Ueberlüfte, herein! Herrn, ihr himmlischen Läfte! —
Ach! sie möchte so gern mit den Gespielen hinaus!
Möchte so gern auch lieben, und hangen am Arme des Jünglings; —
Reiniget innern Graus! Heilet, ach! — heilet den Tod!

IV.

Der Savoyard auf der Reise.

Gemälde von A. Wittenbach, aus München.

Heisa, was fährt vom Hügel für ehrenwerthe Gesellschaft?
Hunde bespannen den Karr'n, Äffische sitzen darauf.
Das ist der Savoyard, der führt in die Lande der Menschen;
Das sind die Hunde gelehrt und die romantische Tracht.
Eben bringt er den Zug um die Hügel herab in die Weite;
Rechts einen langen Stab, links einen dänischen Herrn;
Rechts auf der Schulter 'nen Affen, ein Zweiglein grün in der Tasche,
Weil er den Apfel mitsammt also zerbrochen vom Ast.
Auf dem Gefährt da sitzen parodisch die pänischen Herren;
Brüllen, Kokarden, dabei buntieste lumpige Tracht.
Einer ist abgestiegen und läuft in der pöbischen Kleidung
Quadrupedans nebender, wallend im Federgebüsch.
Wahrlich, der Savoyard, er selbst hat ein rupiges, ächtes
Menageriegesicht! Maler, du bist mir ein Mann.

(Der Schluß nächstens.)

Kleine Chronik.

Literatur, Kunst, Industrie, u. s. w.

— Ein ganz eigener Unfall hat vor einigen Wochen den bekannten, wirklich in Griechenland sich aufhaltenden Dichter Emmanuel Geibel getroffen: Seine Gedichte sollten in Magdeburg gedruckt werden, bei Buchdrucker Hänel; ein großer Brand brach bei demselben aus und auch Geibels Manuscript gieng in Flammen auf. Wir hoffen, daß aus der Asche sich der Phönix verjüngt aufgeschwungen habe und die Götterfunken gerettet.

— Seit dem 1. August erscheint eine neue Zeitschrift: Die Eisenbahn, zur Beförderung geistiger und geselliger Tendenzen, herausgegeben von Dr. J. Wiest. Die Anordnung derselben scheint Lewald's Europa nachgebildet. Das humoristische Element soll die Oberhand erhalten.

— In Constantinopel erscheint eine neue französische Zeitung: „Feuille du commerce.“

— „Kürzlich befand sich Herr M..., ein bekannter Vaudeville-Dichter, in der Nähe des Odeonstores im Theater des Variétés in Paris. Neben ihm stand ein gut gekleideter Herr, der ein Gespräch mit ihm anknüpfte, ihn beim Namen nannte, wegen seiner Werke mit Complimenten überhäufte, und endlich bat, ihm ein Vaudeville vorlesen zu dürfen. — M..., der seinen Nachbar nicht kannte, mochte ihm doch die Bitte nicht abschlagen, die er äußerst bescheiden vorgetragen hatte. Man gab sich rendez-vous, und zur bestimmten Stunde trat der neue dramatische Dichter ein. Der unglückliche M... verrachtete das noch nicht erschienene Werk, stieß einen Seufzer aus, als er seine Corpulenz sah, und setzte sich, nachdem er ein Glas Zuckerwasser für den Vorleser bereitet hatte, mit zurückgelegtem Kopfe und halbgeschlossenen Augen in seinen Lehnstuhl. — Der befürchtete Erfolg blieb nicht aus; das Vaudeville des Unbekannten war zum Sterben langweilig; bei der dritten Scene hatte M... die Augen fast ganz geschlossen, bei der vierten schlief er den Schlaf eines Mannes, der ein gutes Gewissen hat. Herr M. weiß selbst nicht, wie lange dieser Schlaf währte, aber als er aufgewacht war, ertönte die Stimme des Vorlesers nicht mehr; sein Stuhl war leer; aber die Ursache des Herrn M... war auch leer, ganz leer. Der Vaudevillist hatte einen kleinen Vorschuß erhoben, eine werthvolle Uhr und sechzig Franken, die sich in der Schublade des Tisches befanden, mitgenommen, und den silbernen Löffel aus dem Zuckerwasserglase mitlaufen lassen.“ (Europa.)

— Den 21. August starb zu Berlin der als Naturforscher, Weltumsegler und Dichter berühmte Adelbert von Chamisso; er ward den 27. Januar 1781 auf dem Schlosse Boncourt, in der Champagne geboren. Seine Reiseberichte, seine tiefsinnigen, humoristischen Lieder und Balladen, sein origineller Roman, Peter Schlemihl, werden seinen Namen unvergesslich erhalten. Er gab seit einigen Jahren mit G. Schwab den deutschen Musenalmanach heraus.

Miscellen.

Ein witziger Kopf lag auf dem Todtenbette. Der Arzt fühlte ihm den Puls und sagte bedenklich die Achsen. „Doktor, sagte der Kranke, haben Sie einen Ausdruck für das Klopfen meines Pulses?“ „Nein, eigentlich nicht,“ entgegnete der Arzt. „Nun wohl, so will ich die Wissenschaft damit bereichern: mein Puls schlägt den Todtenmarsch.“

Ludwig dem XVI wurde ein Medaillon überreicht, worauf er selbst, unten aber Ludwig XII und Heinrich IV abgebildet waren, mit der Umschrift: Omne ei quatre font seine.

Straßburg, Druck und Verlag von G. L. Schuler.

ERWINIA.

Ein Blatt

zur Belehrung und Unterhaltung.

Nro. 21.

Samstag, den 22. September 1838.

Wolkenbild.

—

Es kommt ein Lichtgewölk dahergeschwommen,
Und flüchtig auf den Feldern, auf den Matten
Lief unten wandelt sein entfärbter Schatten,
Ein dunkles Bild, dem aller Glanz entnommen.

Doch nun es über einen See gekommen,
Sind plötzlich auf der Flut, der spiegelglatten,
Die Farben, die sich vorn verdunkelt hatten,
In einem leuchtendhellen Bild entglommen.

So muß die Dichtung sich's gefallen lassen,
In manchen Seelen, drin vorüberschweben,
In einem dunkeln Schatten zu erblassen.

Doch offne Herzen sind ihr auch gegeben,
Die ihre ganze Bilderfülle fassen
Und freudig ihrem Glanz entgegenbeben.

Adolf Stöber.

Der italienische Musikus.

—

(Schluß.)

—

Ich verließ England und kehrte in mein Vaterland zurück: immer noch umschwebte mich jene Stimme, jene Gestalt. Das Licht des Tages machte mich müde; ich sehnte mich nach der Nacht; wenn ich allein in der Dunkelheit saß, konnte ich die Saiten meiner Harfe durch sympathetische Gefühle beleben und das Bild der Angebeteten an meine Seite beschwören. Oft ging ich in den Wald, wenn der Wind durch die belaubten Gipfel der Fichten rauschte, wenn der Donner tobte und der Blitz um mich leuchtete, da setzte ich mich unter einen alten Baumstamm, und begleitete den heulenden Sturm mit den Klängen meiner Harfe, und Sie — die Erscheinung stand in ihrer ganzen Schönheit vor mir da; ihr Auge leuchtete heller als der Blitz, ihre Stimme erhob sich hell und klar über dem Brausen des Sturmes; in wahnsinnigem Entzücken glaubte ich sie zu umfassen, goß meine Seele in die ihrige: wir waren nur ein Wesen, ein geistiges, unsterbliches Wesen!

Mehr als ein Jahr schwand vorüber, ohne daß ich etwas von Lady Isabella sah und hörte, außer in jenen Visionen.

Ich weilte in der Nachbarschaft eines Pallastes, der einst das Eigenthum eines Dreimanns gewesen, zum Theil in Verfall gerathen war und jetzt wieder für eine englische Familie, die den Sommer hier zubringen sollte, hergerichtet wurde. Die Familie kam mit großem Aufwand in reichen Equipagen, mit zahlreicher Dienerschaft, und bald widerhallten die Mauern des Gebäudes von den Tönen der Freude, der Lust. Während mehreren Wochen sah ich Niemand von ihnen; ich fragte nicht einmal nach ihrem Namen, denn was wollte ich mit Wesen, die mir viele so fröhlich, so glücklich zu sein schienen!

Als ich eines, an einem sonnigen Nachmittage, im Lustheine im Schatten der Bäume saß, hörte ich eine Stimme, deren Töne das Innerste meines Herzens ergriffen: es war die Stimme eines Frauenzimmers, daß in den sanften, süßen Lauten der Liebe mit Jemanden sprach. Ich war gewiß der Stimme kannte ich, wo ich sie aber schon vernommen, wußte ich nicht mehr. Ich schlich der engen Oeffnung der Laubwand zu, durchsah das Blätter-gewirr und erblickte — Lady Isabella! Sie saß auf dem weichen Rasen; ihr Schooß war mit Blumen bestreut. Sie wählte sie sinnig aus für einen schönen jungen Mann der auf der Wurzel eines Baumes saß und sie lorgnon zu einem Strauß flocht, den er auf die weißen Locken drückte, so daß sie zitternd um die Rosenkrone hinflogen. Es neigte sich über Sie hin und küßte die schöne, edle Stirne; Sie ließ ihr Haupt auf seinen Arme ruhen und begann eine kurze, unterdrückte Rede zu singen, mit derselben rauhen, vollen Stimme die ich so gut kannte, die Tag und Nacht durch meine Seele bebte.

Und Sie war sein Weib! Sie deren Seele Musik war — deren Pulse bei jedem Tone stärker bebten, die mir mit magischer Gewalt die wenigen nachgeben machten. Sie war die eines Andern: eine Scheidelinie lag zwischen uns Beiden, gegen welche aller Unterschied des Ranges und der äußern Glücksumstände in ein unbedeutendes Nichts zerfloßen!

Der Gesang war verstummt. Isabella's Gatte erhob sich und mit einem Lust und einigen heiteren Bogenworten verließ er sie.

Nun bebten sich in leidenschaftlicher Bewegung. Ich sprang über das Gebüsch und stand vor ihr. Sie sprach nicht, Sie sahe nicht, aber schrecklich bleich wurde Sie, und nachdem Sie sich aufgemacht hatte, lachte Sie zu sterben, aber ein Schauer überlief Sie plötzlich, ihre Gliedern zitterten. Sie fiel zu Boden. Ich ergriff Sie: das Weib das ich so leidenschaftlich liebte, lag an meinem schlagenden Herzen. Ohne zu wissen was ich that, umfing ich Sie mit meinen Armen und trug mit meiner süßen Beute fort und fort, durch unbekannte Oerter nach meiner Wohnung. Angelangt brachte ich Sie auf mein Zimmer. Auf meinem Ruhebette kehrten ihre Lebensgeister langsam wieder. Rothe schlich in ihre Wangen, ihre Stirne, ihre Lippen bebten; Sie öffnete ihre Augen und sah sich verwundert in Angstgeschrei aus. Das Schreien brachte meine Diener in Aufruhr; sie stürzten in's Zimmer herein. Ich gab ihnen keine Erklärung darüber Auftritte; ich befahl ihnen aber mir schnell ein starkes Wiederbelebungsmittel zu bringen, das ich im Hause hatte. Sie kamen mit der Flasche. Ich goß den Trank in einen Becher und Sie schürte ihn mundlang aus mir auf den Boden. Der Trank belebte Sie wieder: mit unnatürlicher Kraft erhob sich die hohe Gestalt und meinen Arm krampfhaft entfernend, wich Sie mir weit in's Gesicht. Plötzlich entglühten ihre Wangen, ihr Gesicht zuckte: ein elektrischer Schlag durchzitterte ihren ganzen Leib — Sie fiel todt zur Erde nieder! In ihrer ungläubigen Eile hatten meine Diener ein falsches Fläschchen ergriffen, und meine eigene Hand hatte ihr den Tod gereicht — ihr, denn lieben ich tausendmal das wenige aufgewogen hätte!

Wahnsinnig, rasend wahnsinnig war ich. Drei irrsinnige Nächte hindurch war ich umgangen; aber eine schwarze Strafe trug ich mit mir, in meinem eigenen Herzen, hinter mir Todtenstille mir hatte aufhören können. Ich fürchtete nichts mehr; weder nichts mehr. Monate lang wanderte ich in den Gebirgen umher; da wurde ich ruhiger; ich glaubte zur Sühne meines Verbrechens beitragen zu können. Ich machte mich auf, überzeugte mich den Gemeinheiten; sie bewilligten mir die Gnade nicht, die ich von ihnen erflehte. Sie lachten bei meinem Flehen und schlossen mich ein zu den Missethätern, sie dachten da sollte ich meine unglücklichen Tage beschließen. Doch nein! nein! nein! — ich hatte noch mehr Kraft, noch mehr Ich als sie glaubten. Ich entwischte aus ihren Banden und meine treue Harfe im Arm trete ich noch einmal in Freiheit, auf meinen Geburtsboden, und will da eben sterben.

Ich rufe den willkommenen Tode meine Rechte. In der vergangenen Nacht stand die Angelsterne in meiner Nähe, ich hörte ihren traurigen tiefen Gesang. Mit tiefen Morgen, als ich meine Harfe ergriff, sprangen ihre Saiten ab, sie starben dahin, als ihr Geist wieder zurückkehrte in sein himmlisches Land. Ja, ehe wieder eine andere Sonne viele Hügel vergolden, ich will es, wenn sich mein Geist über viele kalte Welt hinweggeschwungen haben, um sich mit dem Ihrigen in ewiger Harmonie zu vereinigen!

Nach M. A. Brewer, von Karl Ott.

Geiſtliche Bilder und Sagen.

Der Mönch von Schwarzenberg.*)

I.

Auf Schwarzenberg, im Pfaffenthurme, ſaß
Ein Mönch, als Gaſt' vergeſſen, dieſen Raums.
Den Zauber übte kaum ein Glas: ver-ſäumt
Von einer treuen Pflegerinn' ſeinen Munde,
Und nie gelicht und niemals wurde lieben.

Zur Weihefaust' verirrte ſich Marie.
Der ſtarken Mauern ſtumm, in viele Hallen.
Schon iſt ihr Mark, und Lebens Jahre: um ihr
Noch kreiſt' ein Jünglingsherz in wehmuthsvollen.
Denn einſam weinen ſie, tief im Wald verborgen.

Kauft liegt die Mutter, traun im Dorfe weit
Fand ſie ein Trinklein ein zu guter Stunde.
Nicht ahnend, daß ein ſchwerer Wetter braut,
Hat ſich die Mutter weiter nie gefunde,
Hat ſie vor Bergen Gipfel ihren erklommen.

Wild ſtürmt der Wind; die Blitze Streich auf Streich!
Am Pfaffenthurm' ſteht ſie am Pförtlein offen;
Sie wankt hinein, verſchmachtend matt und bleich,
Dem Regenguß ihr Kleid und Haare troffen:
Doch für die Mutter kann ſie Alles bieten!

Faſt hätt' der Schlaf das Aug' ihr zugedrückt,
Die trifft ans Ohr die Glocke noch zuſammen.
Was will's? Was ſie zu hören ſich erſchreckt,
Verſtummen nun den grellen Glöckenklammen?
Ein heilig Lauſchen — es iſt die Geiſterzeit!

Vernommen ſpricht das Thier; beſtimmert geht
Und macht der Augen feuchtverſtoß Kreiſe,
Als wollten ſie vom Magdlein ſie erflehen,
Den Sinnen ſacht zu ſagen die wegen Weiſe;
Meinung traun hatt' ſich Maria unter.

Den Vogel nimmt ſie an die warme Bruſt,
Ertränkt ihn die Thränen, ſtreift mit ihm die Aeuglein;
Er ſchlägt ſich wohl, er trachtet in weiter Luft,
Doch Schwester ſingen zum lieben Kinde
Und heißt — den Kauf ihr von dem treuen Munde!

Es ſchaut ein Gruß ihr durch die Glieder auch,
Vom Haupt zum Scheitel heiß es glühend werden;
Der Mutter gilt reflectiren noch ihr: Ach!
Nun verſtummt' Klag' ſie zu Gott finden,
Die Stimme von dem Zauber ganz gebunden.

Und wie ſie aufwacht aus dem Traume Traum,
Steht ihr ein greiſenhafter Mönch zur Seite;
Sein Lämpchen in der Hand erhellt den Raum,
Die Pforten hängt drei Schwarze Mantels Breite.
Und ein Gebäude ſtill ins Kapuzje nieder.

»Du mich mich, Herrin, nun ich ſteh' bereit
Die Schätze deines Kerkers Dir zu zeigen;
Drunter, in der Kammern tiefe Heimlichkeit
Darfſt Du mit einem Fuß hinunterſteigen.
Und ſchauen Alles was dein Herzlein nur erfreut.«

Und niemandem ſie geheimen Gang;
Vor den Mauerlagen*) kann trübnend bringen
Die Pforten auf mit hellem Silberklang
Und führen ſie den Steinflur Mauerwindungen.
Die ſtufenreich und goldnen Schrainen blitzen.

»Was Du gelitten, ſaß die arm Mensch jetzt zu,
Ja wein! Du haſt dem Zauber mich entwunden!
Durch Dich erlöſet ſind' ich am Grabe Ruh'
Und bin getheilt von meinen Seelenwunden,
Da lang' Du mir verbindlich mir Dienſtleiſte!«

II.

— Drei Jahre ſind's. Im Minderthale ſteht
Ein ſteiniges Kapellchen empor vor lichten Jahren;
Von Unterſtellung und Jubel früh belebt,
Am tauſend Blumenkränze hatten trauern,
Denn ſeine Pforte hält den Brautzug heute.

Es kommt der Zug... Marien, gottgeſegnetſt,
Wie eine Königin, beringt das Geleite;
Ihr Bräut, dem die ſtattliche begleitet,
Ganz ein in Ehen Umfangen an der Seite,
Verbunden ganz in ſeiner Liebe Himmeln.

Und in der Kirche knieen beide ſchon;
Der Prieſter nennet ſegnend ihre Namen,
Und auf zu Gottes reichem Gnadenthron
Erklingt das Gebet aus Aller! Heilig ſei, Amen!
Von allen Leuten klingen durch die Gänge.

*) Schwarzenberg, weſtlichſt Dreieichen, im Main-, am Odenwald.

*) Innerliche Lagerungsort, von denen Herabſteig ich Dien aus Burgen führen mußte.

Was ist der Traum? Die wandt, sie hat erblickt
Wie hinten Ochsen an dem Pfluge wanken,
Entlegen alle Hülfe ringt erstickt:
Es schweigt der Pfeifer, schweigt der Klang der Lieder,
Der Bräutigam ringt jammernd sich die Hände.

— Habt ihr ihn nicht gesehn, den Greisengrad,
Den Mönch von Schwarzenberg, der Jungfrau nahen?
Der ihn gesehen sank: den Lebensfad,
Hat sie von seinem Körper nun entsponnen;
Den Tod gebracht an dem Tag der Hochzeit! —

Auf Schwarzenberg, im Pfeifenthurme, wacht
Der Mönch, als Gott verzaubert, hellen Muthe.
Den Jungen Leben kann nur Eins: der Tod
Den einen seinen Mägdlein lieben Mutter,
Das sie gelebt und niemals wurde lieben.

August Stöber.

Friedrich Rückert.

Nicht immer haben die Dichter ihre langen Trauerkleider getragen. Dichter ist jede Verkörperung, und wenn recht, von Mordaus umnachtet, der Geist des Dramatikers nicht recht weiß und im Staatsleben reflectiren, mit Fackeln Hohne aufgeputzt; die unsere Zeit muß Dichterin vom Gegentheil, von lebendigen Eigenleben, der nur allmählich der Liebe Platz machte. Während früher zu Feste geistiger Diener der Komiker, der Novelle und der Drama's sich hoch Hochzeit Gerüst überkleiden, Brautpaare sich verschwenden, Jammermann darüber, Platen in der Ferne wegte und Heine von seinem himmlischen Ort großer Liebeleien machte, gingen einige Lyriker aus hohen Schule, die Zeit entsprechend im Trab, der Pferde des Tempels entgegen. Wer noch vor zehn Jahren die Verkündigung F. Rückerts öffentlich und im ganzen Umfang erwarten hätte, der wurde sicherlich gar nicht verstanden oder verspottet zu werden. Freilich war den ersten Aufforderungen in schwere Kriegszeiten gefallen; nachher kam die eigentliche Vorgeschichte Göthe's und Platens deutsche Epigonen — obwohl Heine sich Rückert Lenau nicht zu einer Gemeinde seiner Dichtungen verschließen; es schien vielmehr nur in orientalischen Studien verirrt. Darum wurden gegen gewonnen Jahre hindurch die Stimmen getheilt. Seit er aber im Sommer 1834 seine Lieder zu sammeln anfing, sieht man sich, von ganz verschiedenen Orten her, für die heutige Gleichgültigkeit zu entschädigen. Überschätzen sie auch Einzelne, was das nicht hindern kann, so möchte ihm jetzt daraus kein Schaden mehr erwachsen. Nach sorgfältigster Prüfung seiner Gesammten bisher erschienenen Gedichten scheint seine Charakteristik im Allgemeinen gleich ergiebig für den Inhalt seiner Dichtung, wie Inhaltsreiche etwa für den früheren deutschen Romane und Literaten. Ich will den Versuch machen, einige Hauptzüge zu einem Bilde seiner Poesie zu sammeln.

Die heute stand man seinen deutschen Lyriker von so hervorragender Bedeutung, so rasch emporkommen Bedeutsamkeit, als Friedrich Rückert. Doch giebt es ein sicheres Kennzeichen in der Beurtheilung und Schnelle dem Lauf und Fortschreiten Einzelne einen Fortschritt an, wenn Schwierige es mit dem Fassen Faßte und schließ schiefe Reden; es kommt auch vielfach in den sittlichen Verhältnissen der Dichter und Literaten und Kunst Umgangen und Studium Gestalten, und gibt dann weiter mit Ihr Lob durch Deutschland Einzelnen zu den maßgebendsten Stimmen der Nation; die Donnerstimme allerkommendster Persönlichkeit erwacht es mit gleicher Kraft, wie die einzelnen Lieder im Chorklang mit ganzer Kunstmacht. Daher bleibt es der große und bedeutende Dichter, es mag nun am Ganzen die Abrisse des Dramatischen hinzugen oder im Lieblichen Einzelnen einen Freiheit die Grenze seiner Kunst behandelnden und seiner Muster der Unterhaltung des eigenen Lebens widmen. Ihr seine Beschäftigen Lehre inspirirten Lehr leicht zur Verfeinerung und Tiefe wird er sich selbst einmal vor, wenn er sagt:

Groß genug und Herrlich ist tausend einzelne Lieben
Einer ich, wie Duft im Blust, eine wie Perlen im Strat.
Fühl' ich in einem Herzlich so vereinigen Blumen, ich wär' ein Ganzer Dichter, ich bin zeigt ein getheiltester nur.

Man darf hier übrigens nicht für eine Selbstkritik kennzeichnen, denn abgesehen davon, daß er in anderen Stellen seinen Umfang glücklich bezeichnet, so widerspricht er auch gelegentlich seiner Lieder. z. B. in den Versen:

Da ich der Lieder Zahl und Ziel erfahr,
Mein Herz vermag zu hassen und zu lieben,
Ja wie verschwindlich reden die Natur,
Die zehn Sprache hier, die Menschen schreiben,
Hat Mist das ich nicht zu deuten war,
Doch aufgestrichen Fülle mich getrieben:
Was soll' ich noch, zum Trotz den Schlittenschuhen,
Mich hohen Pflichten zu den meisten Dichtern?

Um vor weiter den poetischen Kern klagen, der in den meisten seiner lyrischen Ergüsse liegt, der auch jenen vielen

liegen. Schmuck ausstattet? Schmuck weckt ich die Schale noch Sonderbares. Denn auch das Gute entkräftet, daß ihm durch Neuheitsum an anderen Mitteln der Poesie weniger Spielen gleichkommen. Nachdem bringt ihm das Nachteil. Seine Schwierigkeit ist so groß, daß ihm die Bekanntung und Gewöhnung kommt Gewaltes niemals die gewünschte Mühe macht. Immerhin bleibt es so anstrengend, so eine Schöpferbetrachtung und läßt den Quell so rasch versiegen, daß übrigens das ohne Zweifel bei ihm auffallen, glänzende neue Formen, die die Dichter eben nur dem ungeheuren Drang, nur dem Gehalt nach eigentümlichst Form verwandten. Der Reim gilt ihm noch als heilig. Im Gegenteil nach Meinung und Absicht befreiten Musik er unentwirklich und wenn ihm auch Verbindung und Bindung manchmal mühsig genug klingt. Es mögt ja vorkommen, so erlebt es doch die Ordnungsreihe eines Gedichtes dem Reim auf. Jenen Musik sind bei aller Ungeschicklichkeit und mehrer Mühe von Reime, wie es Freytags treffliche Untersuchungen *) namentlich auf Licht gestellt, noch heute, so scheint damit eine unbestreitbaren Zierrath, allein der Strophenlichen wichtig kann zum innern artistischen jetzt bösesten Dichter so viele Dienste hat und gegen sie um den Reim eifrigsten Anwendungen erkennen.

In formaler Beziehung haben sich den Jesuiten der Reformation die Deutschen Meisterlieder gebildet. Die Strophenform [illegible], eine bestimmte Gesetzmäßigkeit auf der einen, und meinen sie unverbrüchlichen Fleiß und die großartigste Mängel auf der anderen Seite haben sie gesteuert Strophenmodelle geschaffen. Die Verbindung, welche Johann Fischart, der Mainzer getroffen, in seiner glücklichen Nachdichtung von Rabelaisens Gargantua-Roman, durch Aufbau und verschiedene Länge sich erhebt, fast zu wenig anerkannt und werden oft kaum richtig aufgefaßt, wenn sie längst verwandte Gesetzmäßigkeit seiner gelesenen Werke **) erfolgt. Bei mehr mehr gestalten, und was der deutsche Strophenbau seinem gewissen Entwicklungen verdankt, muß unverkümmertes bleiben, wie sehr auch Bedürfung Mangel ***) am Notwen sich begegnen erhalten mögen. »Die Strophe hielt auf dem Boden unter seinen Formenschätzen; aber sie durfte ihm Bedürfung, sie lange bauern mit dazu Formen noch später Nachbildungen zu Gut kommen mußt.« ****) Bisher als Anderes Form war es formaler Nachbildung wünschte nicht geben und Mangel, was es in seinem Tal und Dramatisch, und dem Jambischen, aber es den Mainzer das Hatte (die rhythmisch oft in der letzten Zeit verschiedig erklärten), und dem Anapästen nachgebildet. Es sagt nur noch zu nun mit hinzusetzt, um schon in der Dichterwahl unterlegen zu können. Bedeutsam verfährt es täglich bekommener, und man darf deshalb von der zweifelhaften Übersetzung des Ariost, welche besonders empfehlungen ist, nur eine Bereicherung für unsere Strophe erwarten, wollte man auch den übrigen Wert einer solchen Arbeit ganz gering anschlagen.

Bisherige Prosaübersetzungen ist sich anerkennenswerth und war besonders auch immer von Dichtern. Während anderen Sprache ein einzigen Teil im Stoff ergriffen und aus dem Mass bekannt, theil bei den ein ganz vollständiges Gemach ergeben. Daher kommt es denn auch nicht ausgeblieben. Wie lange schon waren die Sprüche Dichtung von den Jesuitischen Reformatoren [illegible] weil sie sich über die meisten Orte gegen Mass man Gedicht bedient! Ihr doch benutzt sich Rücken zeigt, daß Übersetzungen, den Phrase und die Elegante Leserey beschränken in natürlich mit Unterhaltung zu beispielen, daß man schreibt etwa, und dem Phrase eilen, ein ganzes Buch seiner Sprache Lateinein können. *) Die vorhaft sich von leicht, daß in dem Jahrhundert dieser Schwierigkeiten, wie es in nicht ausdrücken läßt, manchen meisterer Sieger, neben Jesuitenkunst vermeidet ist. Viele, besonders von diesem Dichtungen Rücken, entdecken die eigne Bedeutung, allein ist sie übergangt, es kann sie nicht weiter ausführen; man es vorzüglich in die Sammlungen aufnehmen. Jetzt war sehr deutlich sein in der Regel unverbindliche Betrachtungen, wenn es nicht hier Verantwortungen bedarf hat. Viel hatte nichts es bedarf, eben doch anderes, neue.

Durch die überkommende Fülle unserer vorzüglicher Literatur erhält hier großer Reichthum an anderen Mitteln oft Wert und Bedeutung. Seine Meisterschaft, man wird sie ausführen Fortschreitens nennen, hat sie lange Betrachtungsweise von Ariost oft völlig aufgeschlossen. Die Fragen über Gott, Religion, Kunst, Staat, Familie, Wissenschaft und Leben zusammenfassen es von dem Dichterwerk, das es endlich als den Zweck angab:

Es hat nur Eigenheit, nur Eigenheit zu leben,
Doch edler Eingeben alle Gattung zu verstehen.
Wenn es immer nur sein Schmerzen einen Mann,
Wenn zum Verbrechen an seinem Reichthum.**)

Poesie und Phantasie übertragen bei ihm das Formelliche, allein man sieht, weil man ihm alles Gemüth erschrecken. Es

*) Streitfragen einer Theorie bei Ariost und der Strophenfrage von besonderer Wichtigkeit und Werke. Ein Versuch von G. Freytag. München 1856. 32 S. 1 Bg.

**) Vom Lesen von Wörterbuch zu Lesen.

***) In einer deutschen Literatur und im Literaturleben.

****) D. v. Hein Deutsch. II. 118.

*) Das zweite Jahrhundert der Schwierigkeiten und Verschwierigkeiten und dem Übersetzungen ist wenig gutes bereits erschienen.

**) Schlegelsche. II. 7.

lag in seiner eigenthümlichen Auffassung zwischen Poesie, daß er sich von Philosophie, Geschichtsstudien allmählich ganz entfernten mußte; weshalb Spaß er nur wenige Bekannte aus Neigung. Er hatte es sich zum Ziel eine bestimmte Zeitschrift herauszugeben. — Ich habe gestern viel deutschen Zeitungsstoff — Abends in der nun 2 Jahren — durch in Bibliothekswesen, entsprechend als Archive einen großen Vorrath gebracht, worin die besten deutschen Bücher, Poesie, der Geschichts- und Politik, der Natur-Studien eine Reihe Bücher und einen neuen Gegend von Augen beschäftigen können.“ Wenn auch ist die Mittheilung vieler Gedanken nicht erfolgt.

Im enthusiastischen Sinne sich Richter Eigenthümlichkeit in einem seiner ersten Briefe, die Charlotte von Kalenberg*) betrifft, aussprechen, und da sich diese in mancher Hinsicht von seinen übrigen unterscheidet, so wird ich eine kurze Betrachtung darüber nicht unterdrücken. Der Brahmane, dem in tiefer Abwendung von seiner Heimat hier auf, begeistert in seinen Ahnungen über sein Ziel, Christus und Klopstock aus einer Reise, Jacobi und Herder gelesen, hat man in den mannigfach sturmenden Gedanken schon zu wissen vermocht. Auch ist der Plan des Ganzen verfasst. Er ist unserm Dichterjünger, wie jene vom ewigen Licht geblendeten, in seinen sich hat Lebensplan Jahrtausende gelegt, eingeteilt der Mannesreife, wenn er unterscheidet, jenen Zeit vorgezeichnete angehört. Man hat es dem Dichter zum Vorwurf gemacht, daß er im Besitz der sittlichen Ideen, ja in einen Lebensgenuss Mannesreife gehabte, allein es zeigt hier, daß er auch weiß sich zu mäßigen vorsteht. In jener anderen Weise war sie Verlobung zur Nichtheit zu groß, und er mußte nicht sein Allerheiligstes Saalerlichkeiten und starken Kampfe und Mühen zu werden in gut eingreifen haben, wenn er solche wahrerkannten haben.**) Übrigens warum verweist man den Romantismus? Ist er nicht dem Idealismus ganz nahe verwandt? Und wenn viele durch Phrase, Übertreibung, Unnatürlichkeit und Leere stoßen in Irrthum kam, warum haben die Verwirrungen Richter und Heiligenlicht, die romantische Form Romantismus hat Alles retten, ganz friedlich liegen? Richter sah aber beide Verirrungen selber entfernen Poesie nicht ungestraften? Ich kann auf diese Fragen jetzt nicht weiter eingehen, gedenke übrigens gerne zu, daß es der nächsten Zeit möglich werden mag, durch übersichtige Zusammenfassungen über das Werden und die Bedeutung dieser Richtungen und zu so manchen Missverständnissen zu führen, wie es Hoffnung mit dem Leben gelang.

Richter Dichter war einem Landsmann zu vergleichen, welcher durch schöne tiefen Abgründen seinen entgehen kann. Doch hat man es unternommen. (Richter, in einer, wiewohl flüchtigen, Betrachtung, hervorhebende Seiten als den Hauptzug Richter, vorzugsweise ethisch angesehen, wie er es meint.) Gustav Pfizer stellt in einem vorigen Jahr erschienenen Werke Richter und Jean*) einander gegenüber. Gottlieb Keller ist freilich, daß er in seiner Verschmelzung beginnt erfüllt, er wenn sie sie Jeanen von Seiten entdecken; insofern hat er unbestreitbar auch beide gemeinsam, und die Hauptzüge seiner Kunst sind: Beide Dichter treffen mit ihren humoristischen Intentionen auf dem Felde der Kunst zusammen; sie wissen beide humoristisch und treten in dem Zwischenraum gegen Klassizismus mit dem Schwert des Witzes auf; beide haben vielseitige amtliche Stellung und sind als geistige Arbeiter, Richter im Orientalischen. Beiden ist gemeinschaftlich eine sarkastischen Mystizismus und Dichtungen beziehen gewissen. Dagegen ist Richter viel tiefgehender und seine Innerlichkeit noch bewegter, während sie bei Jeanen länger abreitet; der Letztere studiernahe ist glücklicher in der Bildung und Einwirkung. Richter reflexi bis Leidenschaft und staatliche Richtung zu verfolgen; Jeanen zeigt sich mehr als Philosoph in seinen Gedichten, allein Richter nahm an den Ereignissen der Zeit Theil und neigte sich leidenschaftlich zum Parteiwesen; Jeanen Charakter ist klein, fein, bieglam, doch nicht klein und nein. Richter neigt mit dem Gemüthsgrund zum weiß verbunden, wenn er hier zu wenden hat; Jeanen ist vorsichtig gemessen, auch klein, weil seine einfachsten Lehren verstehn in Maß gelegt wurden.**) so Lehrer seinen Zöglingen bequem machen ihre Maß in sich selbst und weiten Umkreis zu einen Lesefreudlichen setzen, bei Je commissen mag.

(Der Schluß folgt.)

Aus Briefen von Göthe.

Während sich Göthe in einem sehr behaglichen Interieur aufhielt und sich eben ernstlich mit dem Faust beschäftigte, überraschte er einmal morgen Liebesbetheuerungen Mädchen, das es bestimmt aufgetragen, zur Morgenzeit ein recht Rosenmundchen mit einem feinen Brief, einer Übergabe, dem Gärtner

*) Gedruckt Frankfurt, Literar. 1834. Unsere Mittheilung hat mehrere der Briefe in vollständiger Integrität aufgenommen.

**) Vgl. Richter im Literatur des Tages. Jahrgang 1837. Nr. 11. und über Richter-Literatur von L. Feuerbach. im Morgen 1837. Nr. 140 und 141.

*) Stuttgart und Tübingen 1837.

**) Ibm. Literatur.

aus einigen Pferdemilch. Dabei lagen folgende, Göthe's Hausgenossen betreffende Verse:

„Dieses Du kannst in Göthe's Haus
Mit auf den Tisch getrost setzen,
Weil Göthe aus Herzensliebe macht
Den Kaviar in seinen Kreisen,
Obgleich ich ja weder Russe bin
Die nöthige Kenntniss Dir;
Drum! glaube, kleine Hexe!
Dass Göthe ich Dir gnädigst erlaube zu speculiren.
Weil man vergleichen darf nicht selbst zu positiven;
Denn auch von diesem Manne, von seinem Jungfrauen
Die ernste vergleiche, wie hier auf unsern Gassen.
Ist fast jeder Israelite ein wie Saure Pferdemilch,
Ihr, kleine Hexe. Die ich sage sehr zu schätzen;
Verschmähe darin nicht, nennen Sie mich auf der Reise —
Denn ich selbst weiss, ich gäb'st, Sie wenn ich Göthe heisse!“

Diese gemüthliche Art des Selbstaufgeben, welcher auch der letzte Strahlenkranz Goethe von Mecklenburg Strelitz-Göthe's abverlangte. Er erhielt nämlich, daß die große Mauthe und Göthe's eigenthum Haus in Frankfurt am Main zum Verkauf stünde. Begierig lief es sie erkaufen und schickte sie vor Göthe's Geburtstag heimlich nach Weimar. Dieser Verordnung gemäß wurde sie in aller Stille in der Nacht vor dem 28. August in das Zimmer Herzogsmutter gebracht, und am diesem Geburtstage um Uhr die Frau von Göthegemeint hingestellen. Göthe, der gewöhnlich um früh Stunde erwachte, hörte die Uhr schlagen; daß auch den Selbst. Er klingelt seinem Bedienten und sagt ganz erfreut: „Hat mir eben eine Uhr geschlagen? — daß Klang in ganz wie meiner Mutter Uhr.“ — Der Bedienten geht in's Zimmer und bemerkt, daß er gehen, erwacht sich Göthe selbst seinen Morgengang; er blieb lange gemalen davor stehen und andern seine innern Freuden, es sey einer der schönsten Geschenke seiner Mutter gewesen, da sie selige Zeit der Kindheit um allen ihren Erinnerungen vor seine Seele gerufen.

Ausstellung

des rheinischen Kunstvereins.

V.

Werbungsscene aus dem dreissigjährigen Kriege.

Gemälde von Beckkert, aus Düsseldorf.

---

brauchen, was geht dir verloren? 's ist einst vor hohe Gemälde.

Fenster, die kennt auch Gott. Glaube ist wie Jesus auf der Stadt.

Den Hauptgegenstand begreifen wir Zusammensetzen der Handlung.

Sie hat sehr von Werth immer vor andern erhebt.

Mehrere im Gemälde' da gehen, im Herz der künftigen Schmerz.

Welche den Hauptgegenstand führen der Hülfte von Stadt.

Kurfürstlichen Krieger gekommen mit Truppen von Tserin.

Diese verlassen es fast; zwei begnügen sofort;

Ist es erwacht die Begierde der Klang von erlassenen Hilfert.

Dieß ist der erste Moment welchen der Künstler gewählt.

Mittwoch vor einer der Parteien die Gastfreundschaft Armee

Liegt an den tapferen Heid; während der Bauer Gefahr.

Der mit dem andern Bauer gefangt, mahne werden, zur gewissen

Gnaden vor Eltern gewandt, eben vom Münster belagt; —

Droht ihn der andere Mörder weil hinter den Bauer, den

Lagern;

Hält mit der linken Hand über die Schulter — in Gewehr; —

Aber die linke, vom Kind den gefüllenen Mordungsbeweis;

Hilft mit der Degener unterst in die gebrochene Hand.

In die verwundeten, ihm, die Mienen mit gefügten Blicken.

Gnädiger Mordertrieb; Gleich die die vergessende Lust:

Regen dem Hunde der Gnaden und hört's nun seinen Befehlen

Mörder's ausgeschickten Blick, eben vom Jahre gefehlet. —

Mannen vor und vom Licht. Da hört die vor Gruppe des Hauptschlages.

Kriegsverwüstung und vom Hass der Bedürfnis so.

Deutlich gekünstigen Durch, und hilft, in der Lieder, vom Klingen

Nahm; er hebt zum Schlag eben die linke erneut —

Hinter ist Hof ist hebt die gemalt, verschwiegen, die Liebe!

Personen hebt die gemalt, schwer die ergrauen Mann.

Ängstlich blickt sie empor, den gewaltigen Krieger beschwörend.
Grimmen Schlachtengefilde. — Schönes, unglückliches Paar!
Lieberlich lächelnd hockt dort hinten ein thamlicher Wesen,
Scheren's mit. Interesse, welchen die Klinge gelockt.
Mittlings sitzt auf der Tonne ein Kriegsknecht hinter dem Hauptmann,
Hält mit der Linken den Krug, hebt in der Rechten das Glas,
Hohnisch, soldatenvergnügt, bereit zu trinken dem Hauptschlag;
Lauren-Gefilde des Kriegs, von der germanischen Art.
Hinter ihm sitzet zu Roß ein babylonischer Hauptmann,
Liest ein langes Papier. Harrendes Landvolk dahet.
Das ist die letzte der Greuren bevor der Gewordene schaltet.
In der bezeichneten Schrift bittet der Arme sich los.
Neben ihm steht in Erwartung die edle, vermittelnde Mutter;
Stab in der zitternden Hand; leidet die Hoffe voll Gras.
Er, der Gewordene, selbst, ein zarter, poetischer Jünge,
Steht, auf der Achsel den Stab mit dem gezimmerten Reh;
Schlägt die bethauete Wimper empor und erwartet das Urtheil.
Naht er — ich seh' es im Blick — bricht das idyllische Herz.
Mutig entreißet der Schmerz: es erwachet die Jünge am Schurzfell
Stechen. Ist es der Ohm? — Mädchen, ist Hoffe für ihn?
Also harret das Volk, und die Hoffnung verspricht nichts
Gutes. — Den Hintergrund bildet das offene Land.
Dörfer und Stätte der Ehre. Es dehnen sich ein weiterer
Schauplatz.
Barfüße, hinaus in die Welt! Barfüße, hinaus in den Krieg.
Ja's Proviantam reitet am Stock ein betrunkener Knabe,
Kugelfest in der Hand, Zeterumkanonen hat's. —
Setzt den Kontrast nun dieser ächt-deutschen Figuren des Bildes,
Mit den Jägern hier, links in der Ecke des Bilds.
Sie wie den Spuren des Löwen der Schakal folgt in der
Raubfahrt,
So das Gesindel dem Krieg. Dursten sie fehlen im Bild?
Vater, bei Mutter und Kindel gelagert, spricht aus der Pfanne
Sich und die Lieben. Abseits glimmen die Brände noch rot.
Das ist die Werbung. Es steht der Schenkwirth unter der
Hausthür,
Kreidet am Pfosten indeß ruhig die Zeche des Blutz.

(Die Fortsetzung folgt.)

Der commandirte Kirchhof.

Was soll der hohe Mauer wohl um den Kirchhof sein?
Er will heraus doch keiner, gar Mancher möcht' hinein!
Glaubt nicht zum Todesschlafe könnt man durch Euch allein,
So wer man auch durch Euch nicht gehet zum Himmel ein!

—r.

Kleine Chronik.

Literatur, Kunst, Industrie, u. s. w.

— Die zweite Lieferung des Panorama de l'Allemagne, welches sich mit Recht eines stets wachsenden Beifalls zu erfreuen hat, ist bereits erschienen. Sie enthält 1) die sehr gut geschriebene Einleitung zu einer deutschen Geschichte, von T. Toussenel. 2) Eine Charakteristik des Dichters Anastasius Grün (Grafen von Auersperg), von Fr. Paul von Dobsa. 3) Die humoristische Beschreibung der bouteille fantastique, von Schreiber, nach einem Gedichte von Immermann. Die artistischen Beilagen sind: das wohlgetroffene Stahlstich-Portrait von A. Grün und die bouteille fantastique die eine Zeile der köstlichsten Figuren und Phantasiebildern vor uns aufstellt, die der Wein in Geiste seiner Verehrer erzeugt.

— Unser Correspondent aus Paris zufolge, schreibt Frederic Soulie in diesem Augenblicke ein Text zu einer komischen Oper in 3 Akten, wozu unser Landsmann Georg Kastner die Musik componiren wird.

Logogryph.

Mit O schringt's über Stock und Stein;
Mit M sieht's gern in sich hinein;
Mit P ein Name allbekannt;
Mit Z wird's häufig nie benannt;
Mit S ein König aus alter Zeit —
Nun rathet die ganze Herrlichkeit!

—r.

Auflösung der Charade in No. 19: Hasenpanier.

Straßburg, Druck und Verlag von G. L. Schuler.

ERWINIA.

Ein Blatt

zur Belehrung und Unterhaltung.

Nro. 22.

Samstag, den 29. September 1838.

Volkslieder

aus einigen Inseln des westlichen Indiens.

1. Abwesenheit des Geliebten.

(Aus der Insel Cuyon.)

Was soll ich sollen,
Getrennt von ihr?
Ach, Alles macht mir Pein!
Ich Arme, was wird aus mir!

Die Wälder, so laubend
Vor dem Wiederkehrmond,
Die sind so froh,
Ach wie mein Herz!

Was soll ich sollen,
Getrennt von ihr?
Ach, Alles macht mir Pein!
Ich Arme, was wird aus mir!

2. Erwartung der Geliebten.

(Aus Nicaragua.)

Da sitz' ich und spinde, spinde
Auf einer Schaukel im Wald.
Ich spinde und warte, warte:
Sag', warum kommst du nicht bald?

3. Klage wegen Trennung vom Geliebten.

(Aus Panama.)

Braut, o mein theurer Braut,
Bin auf steilen Berg geklommen,
Bin gefolgt mit meinen Augen
Deinen Pfaden, da du scheidest.
Blanka, der Schönen Vater,
Hält sie weiten Meeren reisen.
Meine Seele ist in Angsten,
Weiß nicht, ob du bist geborgen.

Täglich beſtellt die Meerkrone,
Die die große Ländermutter
Salamanda wälzt herüber,
Und du Schiff, ein kecker Kaufmann,
Weißt nur wenig von der Heimat,
Wo im Gold der Morgenſonne
Tamna Parma's *) Berge ſtrahlen.
Um die Schultern wallt der Gabak, **)
Den du trugſt, den du gabeſt
Mir zu werthem Angedenken.
Süßes Pfand! Geliebter Flüchtling,
Bland mir treu! Ach, meine Liebe
Schwebt um dich am fremden Strande.

4. Hawaiſcher Trauergeſang
um Kian-Keku, Beherrſcher von Mawi.

Wehe! wehe! Verblichen iſt mein Haupt!
Todt iſt mein Herr mit mein Freund!
Mein Freund in der Zeit des Hungers!
Mein Freund in der Zeit der Dürre!
Mein Freund in meiner Armuth!
Mein Freund im Regen und Wind!
Mein Freund in der Hitz' und der Sonne!
Mein Freund im Froſt des Gebirgs!
Mein Freund im Ungewitter!
Mein Freund am ſtillen Tage!
Mein Freund auf den acht Meeren!
Wehe! wehe! Hingegangen iſt mein Freund,
Und nimmer kehrt er wieder!

5. Bei der Abfahrt der Pirogen.

(Aus den Carolinen.)

Das Volk am Ufer, zur Abfahrt bereit.

Unſer Hauptmann beſtellt die Segel zu ſchwellen.
Sorgt, daß nur nicht an den Klippen zerſchellen.

Die Mannſchaft.

Das Land iſt verſchwunden, o ſeht, o ſeht,
Wie die Höhe, die Höhe niedergeht!

*) Neu-Seeland. — **) Tabak.

Der Hauptmann.

Haltet zuſammen den Lauf der Pirogen,
Meidet vom Bord den Sturz der Wogen.
Friſch an das Steuer und fahret gut!

Die Mannſchaft.

Friſch an das Steuer, wir fahren gut!

Volk am Ufer.

Schon entführet ſie vor und die Flut.

Aus Oceanien, von Hermann de Kamp; deutſch von Dr. C. L. Mehold.

Der Fels Jrglas.

Erzählung.

Es war an einem jener finſtern, kalten Novemberabende, wie ſie alle Jahr unter dem Himmel der Bretagne. Der Hafen Breſt lag ſchon lange in Schlummer geſenkt; in ihrem angewieſenen Hafen vernahm man nur das Knarren der gewaltigen Ankertaue, welche die Schiffe feſthielten, das Brauſen des Windes und die regelmäßigen Schritte der auf- und abgehenden Schildwachen. Links, in weiter Entfernung, von ſchwarzen Maſſen umgeben, die gedrängt am Hintergrunde emporſtanden, erhob ſich das beleuchtete Gebäude der Galeerenſträflinge. Jener große Saal deſſen matterer Beleuchtung in der Ferne kaum bemerkbar, war der Krankenſaal der Unglücklichen. An einem der Fenſter dieſes Saales, ſtand ein junger Mann, in der Kleidung eines Marine-Arztes; er war in tiefes Nachdenken verſunken und hielt ſich mit niedergeſchlagener Miene eine geraume Zeit am eiſernen Fenſtergitter; endlich ſchlug er die Augen empor und warf ſeine Blicke auf ein zum Theil beſchriebenes Papier, deſſen Inhalt ſtellenweiſe durchſtrichen war; er hielt es bald träumend in der Hand, als wollte er darauf ſeine Zuſammenfaſſung ſeiner trüben Gedanken hervorbringen. Er las mit leiſer Stimme, was er früher über die ungleiche Vertheilung der Glücksgüter in der Welt niedergeſchrieben hatte, und meinte auch Er habe eine traurige Stellung in der menſchlichen Geſellſchaft, ohne zu bedenken, daß es weit Tauſende gibt, die weit unglücklicher als er, weil ſie verdienſtlicher vom Schickſal in die Welt hinaus geſchleudert worden ſind.

Lange schon war Launay in diese Gewölbe verbannt, als ein Krankenwärter ihn aus seinen Träumereien aufweckte, indem er ihm meldete: Die Nummer 7 sey eben verschieden! Mürrisch, und ungerne weckte der junge Arzt seine Gedanken, und schritt nachdenklich zwischen den Betten durch, zur Nummer 7, die ihm angegeben worden war; denn in solchen Anstalten hat der Kranke keinen Namen. Die einzige Sache die man kennt und besorgt, ist das Bett; der Mensch der darin liegt ist eine bloße Nebensache, die man wechselt wie die Leintücher.

Als Launay bei der Nummer 7 anlangte, deckte er die Bettdecke auf, die hauptsächlich über den Kopf der Verstorbenen gezogen wird, und betrachtete den Todten mit einer gewissen Neugierde, mit jenem kunstinteresse welches der Anblick dieses todten Körpers bei ihm als Arzt erweckte. Er fuhr mit der Hand über die Erhöhungen des Hirnschädels, beobachtete die Muskeln des Gesichtes, wollte er gewisse Zweifel beleuchten und befahl den Todten in den Anatomie-Saal zu bringen. Das Studium dieser Leiche mußte in der That für einen Jünger Gall's oder Lavaters, großes Interesse darbieten. Mordthat, mit bewaffneter Hand Räuberey begangen zu haben, und zu lebenslänglicher Zwangsarbeit verurtheilt, lebte Pierre Cramon seit 20 Jahren schon auf der Galeere, einzig und allein von dem Gedanken beseelt, diesem Orte früh oder spät zu entfliehen. Seine oft glücklich gewesenen Versuche zu entkommen, die er sechzigmal wiederholt hatte, ohne daß er jemals dem habichtartigen Auge der Gefängnerie lange entgehen konnte, brachten ihn auch sechzigmal unter die Stockprügel des Profos der Galeere. Diese harten Züchtigungen hatten endlich seinen Körper blöde und kränklich gemacht, allein er gab seine Hoffnung dennoch nicht auf und wiederholte seine Versuche bei jeder günstigen Gelegenheit. Man mußte daher zu den äußersten Mitteln schreiten: Cramon wurde nun an seine Bank angeschmiedet und mit einer dreißig Pfund schweren Kette belastet. So ward ihm jede Flucht unmöglich; er verfiel in eine schwere Krankheit, an welcher er seit acht Tagen darnieder lag.

Der Krankenwärter kam mit einer Tragbahre auf welcher der Todte in die Anatomie getragen werde. Selbst Launay fühlte sich an diesem schauerlichen Orte, um die bereits vergerückte Nachtstunde, unheimlich; er schritt dennoch zur Zurüstung seiner Instrumente, und nachdem er gewahrenwoll die Aderlaße seinen Messern entsprächen, der in seinen Leben so viel gewagt und gelitten hatte um die Kette zu sprengen, von welcher jetzt noch ein Ring seinen Körper umklammerte, ergriff er die Lampe und das Zergliederungsmesser. Allein als er eben den Arm des Todten ergriffen, meinte er leichten Widerstand zu verspüren. Verwundert, erschrocken hob er den Kopf beflissen bis zur Lampe; er gewahrte eine leichte Zuckung an den Augenmuskeln; er faßte die Lampe näher, und.... Siehe da, die Augen öffneten sich völlig! Von Schauder ergriffen wich Launay einige Schritte zurück. Langsam erhob sich nun die Leiche und blickte einige Augenblicke in verwirrter Stellung um Launay um sich herum. Der junge Arzt schwebte sinnlos, unbeweglich stehen; er wußte nicht was er denken sollte, als auf einmal Cramon aufsprang und sich dem Fenster näherte. Dies war nun ein Lichtstrahl für Launay. Oefters schon hatten sich Verbrecher auf diese Weise den Sieg zur Flucht zu bahnen gewußt. Er faßte Cramon mit beiden Armen und nach hartnäckigem Kampfe gelang es ihm den ohnehin geschwächten nackten Körper zu bändigen.

— »Du Schuft, sagte der Arzt, indem er ihn unter seinen Knieen hielt, daß Du diesmal vor Strafe nicht bist; — Du sollst mir nicht entwischen.«

Der betrügerische Todtenmann leistete noch einigen Widerstand, allein bald sah er ein, daß nichts zu machen sey. — »Im Gottesnamen!« rief er, »lieber Herr Launay, lassen Sie mich fliehen! Sie sind ja nicht damit beauftragt mich zu hüten!« —

»Ich bin es wahrend meiner Krankheit; was würde man von einem Arzte sagen, der seine Todten davon laufen läßt?« —

»Man wird dies ja nicht bemerken, und zudem kann man Ihnen ja nichts beschlagen anthun. Ach, ich beschwöre Sie, Herr Launay, lieber Herr Launay, lassen Sie mich fliehen!«

»Unmöglich!«

Der Unglückliche verfluchte es abermals sich gewehrlos hergegeben. Der Doktor hielt ihn fest und sagte: »Du sollst Dich nicht rühren, ohne meine Erlaubniß; ich will nicht haben, daß es heiße, Du habest mich getreilt!«

»Ich will, ich muß frei seyn!« schrie Cramon. »Mein Gott! so lange gelitten zu haben.... seit drei Tagen als ich meinen Plan, um als Kranker in den Pflegesaal zu kommen... Es war nur zu gut gelungen todt zu scheinen! Ihr waret Alle getäuscht! Und dies Alles nun umsonst! ganz umsonst! — In dem Zieke zu sepn, und es da noch zu verstehen, o das ist zu arg!«...

Der Unglückliche geberdete sich mit verzweifelter Wuth, so daß Launay von Mitleid ergriffen ihn fragte: »Und warum verlangst Du denn so sehr nach Freiheit?«

»Warum? Ah, Sie warum noch nie ein Gefangener, Sie! Warum ich frei seyn will? Weil ich hier nicht leben mag! Ich will in meine Heimath zurück bevor ich sterbe; auch noch erwärmen an der Sonne von Marseille. Bedenken Sie's doch! schon seit zwanzig Jahren bin ich diesen Ufern mehr!« —

»Du hast aber zu schwer, um weit zu schwimmen! Du

mutigen Bewerbe zu ergreifen: Da wäldest ja Hungers sterben, wenn Du sie wünschst.«

»Ich bin reicher als ihr Mal!« —

»Du, mich?« —

»Ja, ich!«

»Da bist Du glücklich!«

Obschon diese Worte in spöttischem Tone ausgesprochen waren, so bewirkte Cramon die bedeutungsvolle Ausdrucksweise derselben »...« gut.

»Verzeihen Sie,« sagte er, »wollen Sie auch reich werden, Sie? — Ich habe genug für zwei!«

»Cramon, Du hältst mich für einen Dummkopf!« —

»Ich sag' Ihnen, daß ich ihr Glück machen kann.«

»Nun ja, etwa mittelst eines Einbruchs, nicht wahr?« —

»Nicht doch, verstehen Sie mir zur Flucht und ich theile mit Ihnen.«

»Spare deine albernen Märchen für Andere auf,« sagte Launay zornig, wider Willen den Lügen eines Nichtswürdigen Gehör gegeben zu haben. »Fort! Zurück in den Saal und damit Punktum!«

»Sie wollen nur alles nicht glauben, Herr Launay? was soll ich thun um Sie zu überzeugen?«

»Zeige mir deinen Schatz! —

»Hier kann ich Ihnen denselben nicht wohl zeigen; aber, bei Gott, wenn ich frei bin, sollen Sie ihren Inhalt theilen.«

»Schönen Dank! Fort, sage ich, zur Kette zurück!«

Bei diesen Worten entfuhr Cramon ein so bedeutungsvoller Seufzer, und er schien so peinigenden Gefühlen der Augenblick preisgegeben, daß der junge Arzt davon ergriffen ward.

»Hören Sie, Herr Launay, versprechen Sie meine Flucht zu begünstigen, wenn ich Ihnen beweise, daß ich nicht lüge?«

»Nun, laß hören!« —

»Versprechen Sie mir's,«

»Nun denn, ich wage nicht viel dabei.«

»Sie schwören Sie mir's!«

»Nun so.... ich schwöre Dir's!«

»Jetzt hören Sie. Auf der Ebene von St.-Michel, am südlichen Theile des Felsens Ingiad, habe ich vor zehn Jahren ein Kästchen mit vierhunderttausend Franken in Banknoten, in einem hohl Zahn tiefen Loche verborgen.«

»Und wie kam dieses Kästchen in deine Hände?«

»Durch den Mord eines vornehmen Reisenden, den wir auf jener Ebene vor sechzehn.«

»Elender!« —

»Vierundzwanzigtausend Franken!« wiederholte Cramon mit triumphirender Miene, »sind, hoffentlich, hinreichend um zwei Menschen glücklich zu machen! Wenn Sie wollen, so ist Ihnen die Hälfte davon zugesichert.«

»Diese Geschichte bietet nur einen kleinen Widerspruch dar, daß Du nämlich vor zehn Jahren schon hier auf der Galeere schmachtest.«

»Vor zehn Jahren war ich flüchtig mit Martin. Wir machten den Streich zusammen und, aus Furcht eingefangen zu werden, verbargen wir das Kästchen in unsern Fesseln. Drei andern Tages wurden wir auch wirklich in Pistole von der Gendarmerie festgehalten. Martin starb seinem Herrn im Spitale, und ich bin der Einzige in der Welt, der den Verbleib des Schatzes kennt.«

Obschon Launay die Erzählung Cramon's mit Gleichgültigkeit anzuhören schien, so entging ihm doch kein Wort von Allem was er vernommen. Als dieser schwieg, blieb Launay noch einige Zeit in Nachdenken versunken, als wolle er die Wahrscheinlichkeit des soeben Gehörten ermessen; allein, da er Cramon's scharf forschende Blicke auf sich gerichtet sah, wurde er roth, und versetzte in gleichgültig scheinendem Tone zu sprechen.

»Der Roman ist trefflich erfunden,« sagte er, »aber alt; man glaubt heutiges Tages nicht mehr an verborgene Schätze. Laß eine andere Geschichte hören!«

»Sie glauben mir also nicht?« sagte Cramon pikirt.

»Ich glaube, daß Du ein verschmitzter Spitzbube bist, der gerne seine Einbildungskraft an Schwachköpfen zu üben sucht.«

»Herr Launay, um Gottes willen! glauben Sie mir. Das Kästchen liegt in jenem Loch des Ingiad; ich bin gewiß es wieder zu finden.« —

»Ich erlasse Dir diese Mühe.«

»Herr Launay, Sie sollen die zwei Drittheil haben! ich gebe Ihnen die zwei Drittheil!«

»Genug!«

»Und auch noch alle Juwelen; denn das Kästchen enthält auch Juwelen.«

»Genug,« sage ich, »kein Wort mehr! Stricke auf!«

Cramon entfuhr ein Schrei der Wuth; er wälzte sich am Boden und rief in Verzweiflung: »Ich sehe nicht auf; man trage mich hinweg; ich thue keinen Schritt! O, er glaubt mir nicht! es ist doch Alles wahr.... er glaubt mir nicht! Und nicht in den Besitz des Kästchens zu kommen, um ihm zu beweisen, daß ich nicht lüge!.... Nur zehn Stunden zwischen dem Ingiad und mir, zwischen Galeere und Reichthum!.... Herr Launay! Herr Launay! o es wird Sie reuen..... Entsetzlich!.... Entsetzlich!...«

Bestürzt und unentschlossen stand Launay da; eine Menge schlechter Gedanken, die in ihm gekämmert hatten, stiegen wieder auf. Er fühlte sich auf einer Seite empfänglich Cramon's

Mienen zu glauben und ſein Inneres anzuſchauen; auf der andern Seite aber beunruhigte, quälte ihn die Furcht hintergangen zu werden oder die Schande der Mißhelle tragen zu müſſen. Der letzte Gedanke war entſcheidend und um jeder fernern Verſuchung zu entgehen, wollte er ſelbſt den Unglücklichen in den Saal zurückbringen. Da er dies aber, trotz aller Bemühungen nicht vermochte, ſah er ſich genöthigt, Gewalt Hülfe anzuwenden.

Er verſtärkte beträchtlich die Thüre, lief eiligſt in den Krankenſaal und befahl ſeinen Wärtern ihm zu folgen. Als er zum Anatomiezimmer gelangten, fiel ein Schuß aus in demſelben Augenblicke haben ſie am äußerſten Ende des Hofes einen Menſchen, nackt und ganz mit Blut bedeckt, dahinwanken. Es war Cramer, der allein geblieben, durch das Fenſter entfloben war; die Schildwache im Hofe hatte ihn erblickt und ohne weitere ihr Gewehr auf ihn abgefeuert. Cramer kam noch gerade zu rechter Zeit, um den Unglücklichen in ſeine Arme aufzunehmen; allein die Kugel hatte ihm die Bruſt durchbohrt. Er war todt.

(Der Schluß folgt.)

Friedrich Rückert.

(Schluß.)

Werfen wir, um die Mitte zu verlieren, noch einen Blick auf das Dichters äußere Lebensverhältniſſe!

Rückert iſt 1788 zu Schweinfurt geboren, wo erſtere ſeine erſte Bildung vor ſich ging. Nachdem er kurze Zeit auf letzterer Univerſität als Docent gelehrt, verweilte er ſpäter in Jena und der Umgegend, wo er mit Schlegel am Verlag des Athenäums beſchäftigt war, und unter andern Künſtlern namentlich mit dem Kupferſtecher Karl Barth, freundſchaftliche Verbindung ſchloß. Wenige mögen ſeinem Herzen ſo nahe geſtanden haben, wie dieſer Mann, aus deſſen mündlichen Mittheilungen ich Manches über ſeinen Freund erfuhr. Zwei Jahre lang, 1815 bis 1817, nahm Rückert Theil an der Redaktion des Morgenblattes, ſpäter beſorgte er, 1822 und 1823, das Frauentaſchenbuch. Seit 1826 lebt er als Profeſſor der orientaliſchen Sprachen in Erlangen. Neuerdings ſoll er einen ſehr ehrenvollen Ruf nach Berlin abgelehnt haben.

Rückert iſt groß und hager; ſein breites Geſicht, die ſchönen, faſt ſpielenden Augen und das dunkle Haar, das er gewöhnlich um ſo tiefer herabfallen läßt, machen gewiß einen angenehmen, den romantiſchen Eindruck nicht, den er bei näherer Bekanntſchaft hinterlaſſen ſoll. Durch ihn ſo mehrmals gepriſen; der letzte Staatsſtich wird ein weißes Blatt ſeinem Ruhmeskranze ſein. Man ſagte: „Unmittelbar nach der Julirevolution ſtand Rückert auf in den Kammerſitzungen aufgelegt worden. Rückert ſprach langſam und mit ſtarker Betonung; jene Kammerſitzungen ſind [illegible]; die kleinen geſtreiften Buchſaben, die ängſtlich knappen Zeilen, die runden, faſt krallen zitternden und ſchwarzen Züge, laſſen durchaus nicht auf den Mann raſchen und beweglichen Geiſtes ſchließen. Man hatte dieſe Bemerkung nicht für ſtichlich, denn der ſolche Werth der Handſchrift, ihre unterſcheidende Verſchiedenheit und Eigenthümlichkeit, und ihre tiefen Beziehungen auf ein darin offenbar und gewiß ausgeprägtes Innere, ſehen, wie B. v. Enke *) richtig bemerkt, heutigen Tages in allgemeiner Anerkennung feſt. Rückert ſoll nur wenig perſönlichen Umgang pflegen, allen ſeine Correſpondenz mag ſehr ausgedehnt ſein; behauptet zugt er ſich thätlichkeit für die beſten und verläßlichſten Beſtrebungen der neuen Literatur.

Auf die Jugend unſerer höheren Bildungsanſtalten mögen Rückerts Gedichte wohl wegen ihrer überwiegend ernſten Richtung einen tiefern Eindruck als Rückerts Lieder. Sollte man inzwiſchen dieſe auslöſchen? Zwar gibt es Manche, welche die Werke der neuern Poeſie und Literatur überhaupt und unbedingt verwerfen, und in all' dieſen Blumen nur Gift wähnen. Allein wie viel Verantheil oder Antheilnahme mag haben im Spiele ſein! Und wäre es ſeine Theorie, immer nur bei dem Schon zu bleiben, was vor zwanzig Jahrhunderten in Hexametern, Alcäi, Sotadei, Glyconi, Pherekrateis und Anderen zu Tage gefördert? Heißt das nicht einſeitig verfahren? **) Oder welchen Begriff soll ſich das heranwachſende Geſchlecht von unſerm Geſchmack, von unſerm anbelangenden Blick machen, wenn es in der Schule höre, alle Dichtungen dieſer Zeit ſeyen flach, gottlos, Afterpoeſie; und wenn nun der Zufall dem Einzelnen ein Buch in die Hände ſpielt, das ihn gänzlich vom Gegentheil überzeugt? Dagen darf Rückert im deutſchen Unterricht nicht übergangen, oder mit einer trockenen Bemerkung abgefertigt werden. Seine Sprachgewandtheit iſt ohne Gleichen und bietet vielfache Gelegenheit auf die Bildungsfähigkeit der Deutſchen hinzuweiſen, was heutigen Tages um ſo nöthiger iſt, da die Fremdwörter wieder zu Tauſenden einſtrömen und

*) Deutſch. II., 272.

**) Davon ſind doch nicht C. Schwab, Uhland, Lenau ausgeſchloſſen. Grün, Heine, Hoffmann, Mörike, Mayer, Immermann, Gutzkow, Laube, Menzel, Kurz, Prutz, Mundt, Gottſchall, Kuranda, Meißner, Kolb, Rellſtab, Seidl, Schücking, Hackländer, Auerbach, Hebbel, Hamerling, Reinick, Bodenſtedt, Kinkel, Geibel, Strachwitz, Freiligrath, Herwegh, Prutz

unſer Preis dem bunten Lappenwerk, aus der Zeiten des dreißigjährigen Krieges, immer ähnlicher wird. Verſchwindliche Vertheidigungen, Verrennungen des Geiſtes zu erkennen und zu meiden, wird uns aber da ſeyn, wo die geſammte ſprachliche Bildung auf eine feſte, umfaſſende Kenntniß der Alten ſich ſtützt, in deren Beſitz auch die abweichendſte Erſcheinung in der modernen Literatur genau zu prüfen und richtig zu würdigen iſt.

Sein Kampf mit der Form endlich, der ihn von den ſinnlichſten Gebilden wieder zum einfachen Alexandriner führte, erſcheint höchſt lehrreich für junge ſtrebende Geiſter, die ſo gern die Schönheit des Inhalts einer glänzenden Form opfern, ja bisweilen zu verſchmähen geneigt ſind, was in natürlicher, ungeſuchter Form ſich darbietet.

August Nodnagel.

Himmelſchlüſſelchen.

Ich reit' wohl in der Sonntagsfrüh'
Auf kaubiger Landſtraß' ganz allein.
Ich überlege wo und wie?
Ein Schatten reitet im Sonnenſchein,
Ja wohl im Sonnenſchein.

Des Lebens hab' ich ihn mutwillig beraubt! —
»Sey 'n Kerl, ermanne' und faſſe dich!«
Mein Kopf, der ſchüttelte das Haupt;
War wohl von einem Mückenſtich. —
Ja wohl, ein Mückenſtich!

Da iſt 'ne Wieſe an der Straß',
Drin ſpringen aus dem nahen Ort,
Tauſendlieb Kinderchen, im Gras,
Nach gelben Blümlein hier und dort. —
Ja, Blümlein hier und dort!

Und als ſie mich ſahen, den fremden Mann
Zu Pferd, da ſtehen die Kinderlein,
Und gucken mit hellen Augleln mich an,
Die hatten die Himmelſchlüſſelein. —
Ja, Himmelſchlüſſelein!

Mir iſt verſchloſſen das Himmelreich,
Kein Schlüſſelein kann machen auf.
Einſt war ich dieſer Kindern gleich! —
Auf und davon in raſchem Lauf!
Ja wohl, in raſchem Lauf!

Winfred.

Die Bopanze bei verſchiedenen Völkern.

Die alberne Sitte Kinder durch Vermummungen und abentheurliche Schreckmasken einzuſchüchtern, um ſie zum Schweigen oder zum Gehorchen zu bringen iſt ſchon ſehr alt. In Griechenland ſchüchterte man kleine Kinder mit den Cyklopen Argas und Steropes ein, denen man rief wenn die Kinder nicht auf das Wort der Eltern hörchen wollten; es kam dann oft ein mit Kohle geſchwärzter grooſter Merkur hereingeſprungen der die Kinder erſchreckte. In Griechenland und Rom drohte man denſelben mit der Lamia, einem weiblichen Schreckbilde mit Eſelsfüßen, das die ungehorſamen Kinder freſſe, beſonders wenn ſie Nachts noch allein auf der Straße ſind. Das Schreckbild der Kinderwärterinnen war die ſogenannte Mormo. Die Römer hatten mehrere Bopanze dieſer Art; in den Atellaniſchen Komödien oder auch ſonſt bei öffentlichen Spielen war eine eigene Perſon, der Manducus oder Kinderfreſſer eingeführt, eine große Marionette mit aufgeblaſenen Backen, beweglichen rothen Augen, weit aufſtehendem Munde der ſchrecklich knirſchte; ſein Zweck war den Kindern Furcht einzuflößen, Erwachſene zu beluſtigen, und das Volk bei öffentlichen Aufzügen untereinander zu treiben. —

Die Italiener haben la Befana, la Tregenda, l'Orco, weibliche Spukgeſtalten. Im Languedoc bedrohten die Ammen die Kinder mit dem Barbaud, woher die Worte baban und baban kommen, welche überhaupt ein Einſchüchterungsmittel bezeichnen. In Tours ſpukte König Hugo; in Orleans der Mulet-wolf; in Paris der moine bourru.

Die alten Deutſchen bezeichneten ſich der Druden, daher die noch an vielen Orten gebräuchliche Drohung: Schweig, die Drut kommt! — In Preußen heißt der Poltergeiſt Picninus; in Schwaben und Franken die Wildabertha, d. h. die wilde Berthe. Karls des Großen Mutter, Bertha, ſoll nemlich ein ſchpornigs böſes Weib geweſen ſeyn, daher die Zabel, daß ſie noch immer des Nachts um die Häuſer

schleicht, und die widerspenstigen Kinder holt, um sie zu zerreißen. In Sachsen kommt der Knecht Ruprecht zur Christzeit und bestraft die bösen Kinder. Im elften Jahrhundert soll ein Priester dieses Namens, der in der Christnacht eben seine erste Messe las, einen wilden Trupp von Männern und Weibern verflucht haben ein ganzes Jahr lang tanzen zu müssen, weil sie sich's einfallen ließen in der heiligen Nacht auf dem Kirchhofe zu tanzen. Im Badischen und Elsaße ist bekanntlich ein plumper mit Ketten rasselnder Geselle, der Hans Trapp, im Gefolge des Christkinds, das auf einem Eselein angeritten kommt und die guten Kinder die schön beten können beschenkt, während jener die unartigen schreckt und bestraft. Eine allgemeinere Bedeutung hat der Butzemann, oder Butzemummel, vom altdeutschen Butz, die Larve, Vermummung; ihm gilt ein altes Volksliedchen:

Es tanzt ein Butzemann
In unserm Haus herum, di dum!
Er rüttelt sich, er schüttelt sich,
Er wirft sein Säckchen hinter sich,
Es tanzt ein Butzemann
In unserm Haus herum.

Ausstellung
des rheinischen Kunstvereins.

VI.

Familienscene aus der Umgegend von Neapel.
Gemälde von Welker, aus München.

Sinket der Tag am Strande des neapolitanischen Golfes
— Drüben dämmert die Stadt, wolket in Ruh' der Vesuv —
Feiert der Fischer und singt zum Spiele der süßen Guitarre,
Vor dem geliebtesten Weib mit dem geliebtesten Kind.
Auf 'nem Felsstück sitzet die herrliche Mutter und Gattin,
Hält das tanzende Kind auf dem geräumigen Schooß.
Üppiges Wesen! Die Füße, die nackten, alleine sie fesseln;
Gar die olympische Brust und der gesundeste Stolz.
Ihr nur gilt der Gesang des beglückteſten Gatten und Vaters;
Kühn ist die Lippe gewölbt; das majestätische Haupt
Hebt ein linnenes Tuch, wie 'n rückgeschlagener Schleier.
Weib — ich sink' in's Knie, schlägst du die Wimper empor!
Kräftiger Bub'! Am Körper des Nackenden hält sie ein Laken;
So zu des Vaters Gesang tanzt er; es zucket die Hand.
Cordovano, du kleiner, wie blitzt dein dunkles Auge
Groß und gewaltig hervor unter der wölbigen Stirn!
Zeichen des edlichen Stabs und des Fleißes ruhet die Kunkel
Ihr zu Füßen mit Hauf, und die Orange geschält.
Ihr zu Füßen ruht der Begeisterte, — vor der Maria
Mit dem vergötterten Kind, betet im Liede zu ihr.
Unter der Scharlachmütze da fühlt die glühende Wange
Dunkel das duftige Haar. Südliches, treues Prosil.
Schönes, italisches Volk! bei dir, ach, möcht' ich verweilen!
Dauerndes Anschau'n, ja! wandelte selber mich um.
Göttliche Gruppe! da stand so eben ein Stück — Mediciner?
Ah, was sah er in dir? — selber bewundert ich sie —
Aber er sah nur sie, anatomisch, die nackenden Beine
Deines begeisterten Herrn. — Jeder hat seinen Geschmack.
Fand er doch etwas schön. Wie Manche gehen vorüber
Kalt, gleichgültigen Blicks. — Können gemüthliche Leut' —
Möglich! Aber ich will euch sagen, ihr dummen Philister,
Was in der Ecke des Stücks heuer der Kactus erzweckt.
Abentheuerlich üppig müssel euch höchlich die Pflanze.
Wär's ein Kartoffelkock! Oder ein Rosengebüsch!
Aber es hat sie der Maler gesetzt um euch zu bedeuten:
Nur wo solches Gewächs sprießet im Felde von selbst,
Fern, durch Berge getrennt und Meere vom Land der Philister,
Blühet ein Menschengeschlecht wie du es schauest im Bild.

VII.

Das Kind und seine Wärterin.
Gemälde von Aug. van der Embde.

Ländliche Wohnung. Am Fenster — vorüber, im Bogen, des Kirchthurm's
Blühender Ast sich erstreckt — sieht ihr ein herziges Kind.
Händlein auf das Gesims anlehnend, im offenen Hemdchen,
Schauet es quick in die Welt kindlicher Blüthen heraus.
Süße Natur! Wie es lächelt! so selig! mit lauschendem Mündchen!
Sieht es die Vöglein im Baum? Hört es die Jungen am Dach?

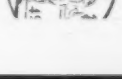

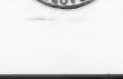

Hinter dem Blumenstrauß steht, bescheiden, ein erwachsenes Mädchen;
Hält ihn leis; Verlangen, sanftliche Neugierde,
Wie wir sie öfters sind't bei Mütterinnen, den Töchtern.
Lieblichste Gruppe fürwahr! drüber der blühende Mai. —
Wer es bemerkt, ihr Knaben, ihr seyd nicht sauber gewaschen!
Ob es dem Maler zum Lob oder zum Tadel gereicht? —

(Der Schluß nächstens.)

Kleine Chronik.

Literatur, Kunst, Industrie, u. s. w.

— Von der in unserer ersten Nummer angezeigten Zeitschrift Braga ist durch Krankheit der Herausgeber und Todesfälle in ihrer Familie verspätet das zweite Heft erschienen. Sein Inhalt zerfällt wieder, wie diejenigen des ersten, in vaterländische und in provinzielle Mittheilungen. Die letzten sind: 1) Ulrich Hutten und Deutschlands politische Verhältnisse im Reformationszeitalter; vier Artikel. 2) Religion der Einsicht, oder Regel der Übereinstimmung; zweiter Artikel. 3) Das anthropologische Lustspiel und unsere Zeit. 4) Über die gegenwärtige Weltlage und den Charakter unserer Zeit; erster Artikel. 5) Deutsche Literatur im Elsaß. Aus diesem Aufsatze, welcher auch die Bestrebungen der Erwinia bespricht, heben wir folgende Stelle aus: »... Eine Folge des Patriotismus und des Nationalgefühles ist die Liebe zur Muttersprache, und dadurch ergiebt sich ein zweiter Punkt, der auf die Bildung und Entwicklung der Völker entscheidenden Einfluß äußert. Die Sprache ist der wahre Abdruck des innern Menschen, und wie letzterer beschaffen ist, so gestaltet sich auch seine Art sich auszudrücken. Je roher daher die Anlagen und die ganze Organisation eines Volkes sind, desto roher ist auch dessen Sprache, und man kann von dem Werthe des letztern mit vollkommner Sicherheit auf den Werth des Volkes selbst schließen. Unter diesem Gesichtspunkte gewinnt denn die Sprache eine große Wichtigkeit, und diese zeigt sich in ihren praktischen Folgen besonders bei denjenigen Volksklassen, welche durch politische Ereignisse von ihrem Mutterlande getrennt und somit der Natur einer andern Zunge verbunden werden. Eine solche Verbindung bringt natürlich einen Kampf der fremden Sprache mit der angestammten hervor, und es gehört eine ganz besondere und ganz ungewöhnliche Kraft dazu, die letztere gegen das Eindringen der fremden Idioms, das natürlich die Gesetzes-, Gerichts- und überhaupt die offizielle Sprache wird, aufrecht zu erhalten. Besitzt der mit einer fremden Nation verbundene Stamm eine solche Kraft, so bleibt seine Entwicklung auf ihrem natürlichen Wege, sie geht von innen heraus nach Maßgabe der physiologischen Organisation vor sich und bringt angemessene Früchte. Fehlt dagegen jene Kraft, so geht die angestammte Nationalität unter, und weil eine völlige Assimilation mit dem fremden Volke wegen genetischer Unterschiede der Organisation nicht möglich ist, so werden aus solchen losgerissenen Volksstämmen Zwitterlinge und ihre Bildung wird schief, kümmerlich verkrüppelt. Man sieht dies in der neuern Geschichte deutlich. Belgien vermochte seine Nationalsprache gegen das Eindringen der französischen nicht zu behaupten; Holland hielt dagegen seine Landessprache unter verschiedener fremder Herrschaft aufrecht und bildete solche in eigenthümlicher Weise aus. Welcher Unterschied besteht aber zwischen Holland und Belgien, welche Kraft, Angehörige, Tüchtigkeit kann sich im ersten, und welche Halbheit, Schwäche, Verkrüppelung im andern Lande! Und dann noch der auffallende Unterschied in der Aufklärung und wissenschaftlichen Bildung! Daher sollte jeder Volksstamm, welchen politische Verhältnisse oder selbst Interesse und Neigung mit einer fremden Nation verbinden, sich wohl hüten, seine angeborne Nationalsprache untergehen zu lassen und solche mit einer andern zu vertauschen, denn die Folgen sind im äußersten Grade verderblich. Diese Wahrheit ist übrigens noch nicht so allgemein anerkannt, als man glauben sollte, der Einfluß derselben setzt vielmehr tiefe Kenntniß voraus, und darum gibt es bei gewöhnlicher Bildung gar viele Personen, welche von der Wichtigkeit einer angeborenen Nationalsprache und den Nachtheilen derer Vertauschung mit einem fremden Idiom keine Vorstellung haben, daher diese Vertauschung übt nur nicht hindern, sondern vielmehr zu befördern suchen...«

Karthoel.

Oben von Wolkenrand begränzt,
Unten von zwei Sternlein umglänzt,
Zieht sich dahin eine Au:
Faltenlos, glatt und silberrein,
Wenn aus der Sterne lieblichem Blau
Lächelt der Milde, der Güte Schein;
Aber blitzet drauß Sturmesgrimm,
Aber rollt drin ferole Wuth:
Zieht sich in Furchen die stille Au,
Trägt sie wilde Gewitter zur Schau.
Wohl ist die Au' am Schönsten begränzt,
Wenn sie die Rose, der Lorbeer umglänzt.

—r.

Auflösung des Logogryphs in Nro. 21: Saul, Maul, Paul, Jaul, Gaul.

Straßburg, Druck und Verlag von G. L. Schuler.

ERWINIA.

Ein Blatt

zur Belehrung und Unterhaltung.

Nro. 23.

Samstag, den 6. Oktober 1838.

Gedichte von D. Hirt.

Der Gang zur Kirche.

Beim Anblick einer Stickerei, auf der eine Jungfrau in altdeutscher Tracht, das Gesangbuch in der Hand, zur Kirche geht.

Ein hold Gebilde längst versunk'ner Zeiten
Erschuf Corinna's kunstgeübte Hand
Auf's Buch die Blicke sittig niedergleiten,
Worin der Geist oft Himmels-Nahrung fand!
Mein Auge weilt voll Wehmuth auf dem Bilde,
Das mir der Ahnen fromme Sitte weist;
Zum Herzen spricht der blauen Äuglein Milde,
Im Antlitz thront der Andacht hehrer Geist!
— Ich hör' der Glocken lauten Ruf erschallen,
Und seh' zum Dom die fromme Jungfrau wallen.

Der Klausner auf Girbaden.

Bergaufwärts zog von Grendelbruch
Der Greis, mit kurzem Athemzug,
Beschwert mit milder Sporne.
Er nahet sich der Klause sein,
Schließt auf und tritt ermüdet ein,
Stark zittern seine Hände.

Das Abendbrod genießt er noch,
Preist im Gebet den Schöpfer hoch,
Und leget sich zur Ruhe.
Still ist die Nacht, im Schloßthurm weit
Das Käuzchen und der Uhu schreit,
Bis in der Morgenfrühe.

Der Förster hört tief im Thal,
Ein seltsam Klingen allemal
Vom Felsen niederzittern.
Gleich Engelharfen tönt der Klang,
Ihm wird's im Herzen wohl und bang:
»Gilt dies den alten Rittern?«

Fromm ſchreiten von Mollkirch heran
Der Prieſter und der Sakriſtan,
Zu «Salentin's Kapelle.»
Verſchloſſen iſt die Thüre feſt,
Der Klauswer ſich nicht ſehen läßt,
Die Sonne glänzt ſchon helle.

Vom Dorfe drunten kamen ſie
Zu leſen heil'ge Meſſe früh,
Dem Himmel nah', hoch oben!
Sie klopfen an, doch nichts wird laut,
Durch's Fenſterlein kein Klauswer ſchaut,
Kein Riegel wird geſchoben.

Und ſtärker pocht der Sakriſtan,
Und dennoch wird nicht aufgethan
Die Thür' des Eremiten.
Nun ſprengen beide, mit Gewalt,
Das morſche Pförtlein alsobald:
«Gott wolle dich behüten!»

Sie ſtürzen gleich, mit bangem Sinn,
In Klauswers dürrem Moosbett hin,
Entſetzen ſie erfaßt!
Da lag der Greis im Silberhaar
Kalt und bewegungslos, er war
In ſtiller Nacht erblaſſet.

Der Fels Irglas.

(Beſchluß.)

Es verſtrichen wenige Jahre. Lannay, deſſen glänzende Stellung in der Geſellſchaft einer beträchtlichen, weit herkommenden Erbſchaft zugeſchrieben wurde, (der Leſer wird aber die wahre Quelle davon errathen haben) hatte ſeit dieſer Zeit Italien, Deutſchland, die Schweiz bereiſt und lebte nun ganz ſo wie er ſich's früher geträumt, in verſchönen glänzenden Behaglichkeit, um die er früher ſo manchen Andern beneidet hatte. Ehe er aus Deutſchland nach Frankreich zurückkehrte, begab er ſich noch nach dem am Fuße des Schwarzwalds, ſo romantiſch gelegenen Badenweiler, deſſen Heilquelle und reine balſamiſche Luft jährlich viele Kranke und Nichtkranke anlockt. Zu dieſen Letztern gehörten auch Lannay und eine reiche Engländerin, Miß Morpeth, die der Zufall gleichzeitig im Gaſthofe zur Stadt Carlsruhe zuſammenbrachte. Hingeriſſen von der wunderbaren Schönheit dieſes Mädchens, verſuchte er's ſich ihr zu nahen, indem er ſich ſeine Freiheit und Ungezwungenheit zu Nutze machte, welche gewöhnlich zwiſchen Tiſchgenoſſen herrſcht. Die engliſche Sprache war ihm hinreichend geläufig, um ſich mit Miß Fanny unterhalten zu können, und ſo näherten ſie ſich immer mehr und blieben auch deßwegen von der übrigen Geſellſchaft etwas entfernter, da Fanny für die Lektüre der franzöſiſchen Dichter einen entſchiedenen Geſchmack äußerte. Dieß ſie auf Schwierigkeiten, ſo fand ſie an Lannay einen bereitwilligen und liebenswürdigen Lehrmeiſter. Dieſe häufigen Mittheilungen brachten die beiden jungen Gemüther gar bald in Einverſtändniß, und kaum war ein Monat verſtrichen, ſo wechſelte das Kapitel der franzöſiſchen Schriftſteller mit demjenigen der Liebe ab. Um dieſe Zeit kam ein gewiſſer Herr Burns in demſelben Gaſthofe an. Dieſe Erſcheinung trübte das ruhige Glück unſrer Liebenden. Fanny hatte zwar die Ankunft dieſes, wie ſie ſagte, nahen Anverwandten ihrem Freunde Lannay angekündigt, und beigefügt, daß ſie denſelben wie einen Vater liebe und verehre, ohne ſich jedoch weiter in die Verhältniſſe einzulaſſen, in denen ſie mit ihm ſtand. Dieſer Herr Burns war ſofort für Lannay ein wahrer Dämon, denn Lannay bemerkte gar bald daß, ſeit der Ankunft des Alten, ſeine Geliebte zurückhaltender gegen ihn geworden war, ohne jedoch an Liebe und Zuneigung abgenommen zu haben, was ihre Augenſprache hinreichend beſtätigte...

Eines Abends hatten ſich die Badegäſte im großen Saale vereinigt. Unter andern Damen war auch Madame P....., aus Mülhauſen, mit ihrer Tochter zugegen. Dieſe Dame fand an Lannay einen ſehr artigen und gebildeten Mann, mit dem ſie ſich häufig unterhielt, und in dem ſie vielleicht gerne den erwünſchten zukünftigen Schwiegerſohn erblickt hätte. Höflich und zuvorkommend in Haltung und Rede, hielt er eine Zeitlang der Abweſigkeit der Dame Stich, ſuchte aber immer dem Blick ſeiner Fanny, die ſich mit Herrn Burns ebenfalls im Saale befand, zu begegnen. Endlich zog er ſein Noth- und Hilfsbuch, ſeine Zeichenmappe, aus der Taſche, durchblätterte daſſelbe einen Augenblick, legte es ſodann auf den Tiſch und entfernte ſich von den Damen, indem er im Saale auf und abging. Madame P....., welche die Leiſtungen Lannay's zu kennen wünſchte, griff nach dem Album und durchſchaute die wohlgelungenen Zeichnungen mit Verwunderung. Die Nachbarinnen fanden ebenfalls, daß es ſich der Mühe lohne, dieſelben zu be-

sichtigen, und so gelangte das Buch von Hand zu Hand bis zu Launay's Gelichte. Obgleich dieſe es ſchon längſt kannte, blätterte ſie es dennoch durch, nicht ſowohl der Zeichnungen wegen, als um etwas von ihrem Geliebten unter den Augen zu haben. Herr Burns, der bei ihr ſtand, überſchaute die Blätter die Fanny umſchlug, mit lächelnden Blicken, bis eine Zeilenanſicht ihn veranlaßte auszurufen: »Ach Gott, der Ingleſ!« —

Launay, der nur wenige Schritte entfernt, dieſen Ausruf gehört hatte, wandte ſich betroffen um und fragte etwas bitter: »Wer hat Ihnen das geſagt, mein Herr?«

»Der Name ſteht darunter geſchrieben,« erwiederte Fanny ſanft.

»Das iſt ein Irrthum,« rief Launay, »das iſt der Ingleſ nicht! ich kenne den Ingleſ nicht!« Er nahm ſein Skizzenbuch wieder, beſichtigte die Zeichnung und zerriß dieſelbe, indem er ſagte: »Eine unbedeutende Felſengruppe, die ich in der Schweiz aufgenommen habe.«

Begierig hatte Herr Burns jede von Launay's Bewegungen in's Auge gefaßt, und ſchien bereit ihn deßwegen zu Rede zu ſtellen; jedoch verzichtete er darauf und entfernte ſich nachdenkend.

Die beiden Liebenden hielt etwas Fremdartiges, Geheimnißvolles einige Zeit lang von einander ferne; ſie wurden vielleicht noch lange in dieſem Zuſtande geblieben ſeyn, ohne das Eintreffen eines unvorhergeſehenen Ereigniſſes.

Müde und von des Tages Hitze ermattet kam Launay eines Abends von einem Bergkreiſſage zurück und ſetzte ſich in eine Fenſterwölbung des Saals. Bald gewahrte er Fanny in Geſellſchaft des Herrn Burns. Sie hielt einen Brief in der Hand, den ſie mit ſichtbarer Rührung las und trocknete ſich einige Thränen ab. Dies bewog Launay ſich ihr ungeſäumt zu nähern, auch ward er freundlich bewillkommt. Auf ſeine Frage: was ihr begegne und warum ſie weine — antwortete ſie mit bewegter Stimme: »Dieſer Brief enthält durchaus nichts Trauriges, wohl aber Freudiges und ich habe vor Freude geweint.« — Sie überreichte Herrn Burns den Brief wieder, und da dieſer merkte, daß ſeine Gegenwart hier nur ſtörend ſey, entfernte er ſich, nachdem er Launay freundlich gegrüßt.

Jener Brief enthielt nämlich die Antwort auf die Erkundigungen, welche Herr Burns über Launay eingezogen hatte; ſie waren ganz zu Gunſten des jungen Mannes ausgefallen und ſo erklärt ſich die Freude der Geliebten und Burns gefällige Entfernung von ſelbſt. Von dieſem Augenblicke an, ſahen ſich die Liebenden ſo oft als möglich und verlebten einige Tage das glückſeligſte Leben der Welt. Als ſie einſt ſo traulich beiſammen ſaßen, kamen ſie auf das Kapitel des Geſchenks. Launay meinte bei dieſer Gelegenheit, daß Fanny um ſo mehr ein kleines Geſchenk von ihm nicht ausſchlagen dürfe, da ſie vor wenigen Tagen erſt eines von ihrem Anverwandten, Herrn Burns, angenommen habe. Obgleich Fanny ſich weigerte und ſagte, es ſeye ja ſpäter noch Zeit genug, ſo ſchickte ihr Launay dennoch, denſelben Abend noch, einen prachtigen Ring, mit folgenden Worten: »Es iſt ein Familienſchmuck der meiner Mutter gehörte; ſie bietet ihn nun ihrer Tochter an.«

Launay bemerkte ſchon den folgenden Tag, daß ſeine Geliebte den Schmuck trug. Gleich nach ihr trat Herr Burns in den Saal. Er näherte ſich Fanny, und da er den Ring erblickte, blieb er wie verſtummt vor ihr ſtehen.

»Was fehlt Ihnen?« fragte Fanny betroffen.

»Ich wußte nicht, daß Sie dieſen Schmuck beſitzen. Seit wann haben Sie denſelben?«

»Seit geſtern erſt.«

»Von wem haben Sie ihn gekauft?«

»Ich habe ihn nicht gekauft,« ſagte das Mädchen ganz beſchämt.

»Alſo man hat Ihnen denſelben gegeben?

Sie antworteten nichts. —

»Nun, wir werden die Sache näher beſprechen,« ſagte Burns; »wollen Sie mir dieſen Ring auf einige Augenblicke anvertrauen?«

Zitternd überreichte ihn Fanny Herrn Burns, der ihn lange hin und herwendend, ſehr aufmerkſam betrachtete. Endlich drückte er an einer verborgenen Feder, und er ſprang auf. Ein unwillkührlicher Schrei entfuhr Herrn Burns. »Woher hat Herr Launay dieſen Ring?« fragte er zornig.

»Es iſt ein Familienſchmuck von ſeiner Mutter.«

»Hat er Ihnen dies geſagt?« —

»Ja!« —

Die Stirne des Engländers verfinſterte ſich. Abwechſelnd auf den Ring und auf Launay blickend, der im Hintergrund des Saales ſich unterhielt und nicht wußte was vorgieng, näherte ſich Burns einigen Herren die ſich mit einander von den Gefahren unterhielten, denen Reiſende in entlegenen Welttheilen ausgeſetzt ſeyen. — Herr Burns bemerkte, daß dies in Europa nicht minder der Fall ſeye. —

»Vielleicht,« entgegnete ein Franzoſe, unwillig unterbrochen zu werden, »auf den Landſtraßen Englands?« —

»In Frankreich, mein Herr, in Frankreich! noch ſind es keine zwölf Jahre, daß ich, der ich mit Ihnen ſpreche, angefallen und für todt auf dem Platze zurückgelaſſen wurde.

»Sie? Sie? wie das?« —

»Es iſt eine ſehr einfache Begebenheit, obſchon ſie für mich

von den schrecklichsten Folgen war. Als ich damals die Bretagne bereiste, befand ich mich allein in einer Poststaise, und hatte vier mal hundert tausend Franken in Banksetteln bei mir. Ich mußte eine unendlich große Ebene durchreisen, die unter dem Namen plaine de St. Michel bekannt ist.« — bei diesen Worten bie der Engländer absichtlich schärfer betonte, erhebte Launay, hoch aufhorchend. Herr Burns dem dies nicht entging, fuhr fort: »Die Dämmerung war bereits eingebrochen, als mein Wagen einem Felsen vorüber fuhr, der mitten in dieser Ebene, wie ein egyptischer Sphinx in der Wüste emporragte. — Der Jrglas! schrie mein Postillon, indem er mit seiner Peitsche nach der gefährlichen Klippe zeigte... Kaum hatten wir den Felsen hinter uns, als der Wagen plötzlich angehalten wurde. Jn demselben Augenblick vernahm ich einen Schrei. Jch öffnete das Wagenfenster und schaute hinaus, hatte aber keine Zeit etwas zu gewahren, ich erhielt plötzlich einen fürchterlichen Streich auf den Kopf, der mich besinnungslos in den Wagen zurückwarf.« — Ein Murren des Entsetzens unterbrach hier Herrn Burns. Dieser warf einen Blick auf Launay, der todtbleich an derselben Stelle stand und fuhr kalt fort: »Einige Tage darauf, nachdem ich wieder zu mir selbst gekommen war, erfuhr ich, daß einige Fischer sich meiner erbarmt, daß mein Wagen geplündert worden sey und mein Postillon todt auf dem Platze gefunden worden war.«

»Und, fragten Mehrere zugleich, hat man den Mörder nie entdeckt?«

»Alle damals gemachten Nachforschungen, blieben fruchtlos, obschon einige Kostbarkeiten die ich bei mir hatte, und die leicht zu erkennen waren, mich hoffen ließen, daß der Urheber des Raubmordes entdeckt würde. So besaß ich unter andern einen kostbaren Ring, der diesem hier ganz ähnlich war.« —

Herr Burns zeigte ihn den Anwesenden, und schon wollte man denselben genauer untersuchen, als Jenny plötzlich einen heftigen Schrei ausstieß. Jedermann wandte sich um, und man erblickte Launay wankend, einer Ohnmacht nahe.

— »Was gibt's denn?« rief man von allen Seiten. —

»Ich kann es Jhnen sagen...« erwiderte Herr Burns. —

— »Mein Vater!...« schrie Jenny indem sie sich besinnungslos an seinen Hals warf.

Launay, durch diese Worte aufgeschreckt, stürzte zur Thüre hinaus und verschwand, indem er ausrief: »Ihr Vater, mein Gott, ihr Vater!...«

Bald nachdem Herr Burns mit seiner Tochter auf sein Zimmer zurückgekehrt war, erschien Launay unter der Thüre desselben.

»Sie erwarteten mich wohl nicht?« sagte Eduard mit leiser Stimme.

»Nein, denn gewöhnlich sind die Mörder klüger.«

»Auch würde ich mehr Klugheit haben, wenn ich ein Mörder wäre; allein ich muß Sie von Gegentheile überzeugen.« — Herr Burns machte eine verneinende Kopfbewegung.

»Ah, mein Herr, beurtheilen Sie mich nicht zu schnell. Ein hinreichender Beweis, daß ich kein Mitschuldiger an dem Verbrechen bin, ist schon der Umstand, daß, als es begangen wurde, ich mich auf den südlichen Meeren befand, als Marine-Arzt angestellt, wie dieses Dienstverzeichniß hier ausweist!«

Der Engländer durchlas die Papiere, welche ihm Launay hinhielt.

»Woher kam Jhnen denn aber jener Ring?« fragte Burns.

»Warum brachte Sie meine Erzählung außer Fassung? Es ist ja klar, daß Sie wenigstens Kenntniß von dem Verbrechen gehabt haben müssen, wenn Sie nicht auch gerade Mitschuldiger gewesen.«

»Jch hatte zwar Kenntniß davon, aber ich eignete mir bloß die Erbschaft des Raubes zu, und hierin liegt das Vergehen... Übrigens hören Sie mich an; meine Augenblicke sind kostbar, ich habe keine Zeit zu verlieren...«

Hierauf erzählte Launay den Hergang der Geschichte, die der Leser kennt. Als er sich dieser Mittheilung entledigt hatte, hielt er Herrn Burns eine Brieftasche und ein Kästchen vor, indem er sagte: »Jhre vierhunderttausend Franken sind als Staatsrenten im großen Buche eingetragen; hier sind die Empfangschreine, nebst meiner eigenhändigen Einsagung auf dieselben, zu ihren Gunsten. Das Kästchen enthält den Rest ihrer Juwelen.«

Herr Burns untersuchte die Papiere und das Kästchen, und fand Alles in Richtigkeit; hierauf sagte er zu Launay:

»Was Sie mir so eben erzählt haben ist so befremdend, diese Zurückgabe ist so unerwartet für mich, daß ich nicht weiß, ob ich Jhnen dafür danken, oder ob ich Jhnen Vorwürfe machen soll. Sie haben sich eines großen Vergehens schuldig gemacht...«

»Eines Verbrechens, mein Herr,« unterbrach Launay, »eines Verbrechens! O, ich will die Wahrheit nicht enthüllen! Jch gestehe vielmehr daß, nachdem Cranon mir sein Geheimniß anvertraut, ich keine Ruhe mehr hatte; ich dachte nur an den verborgenen Schatz. Der verhängnißvolle Felsen trat im Wachen und im Traume vor meine Augen. Sah ich Reiche, Vornehme, deren prächtige Wagen dahinrollten und mich mit Koth besudelten, an mir vorüberfuhren, so rief aus eine Stimme: Der Jrglas! der Jrglas! Dies Alles feuerte mir im Jrglas!... Endlich unterlag ich; allein mit meiner Armuth war auch meine Ruhe dahin. Ein unsichtbares Etwas verfolgte mich überall. Vergebens suchte ich mich zu überzeugen, daß meine Furcht

kindisch sepe, da ja der Eigenthümer dieser Reichthümer nicht mehr lebe; ich empfand immer eine unbeschreibliche Angst, die ich mir nicht erklären konnte. Jedoch wozu diese Umstände, diese Erzählung meiner Verfehlungen, die nur für mich Wichtigkeit haben. Verzeihen Sie mir, mein Herr! Ich verlasse Sie nun.."

Als er gehen wollte, trat Jannay, die im Nebenzimmer Alles mit angehört hatte, ihrem Geliebten in den Weg und warf sich in seine Arme. Herr Burns wollte die Liebenden trennen; allein vergebens; Jannay klammerte sich immer fester an ihren Eduard und erklärte, daß sie nur der Tod von ihm trennen würde. Herr Burns wollte Gewalt brauchen, Launay aber, der seine Kraft zusammenraffte, sagte mit großer Anstrengung:

»Keine Gewalt, mein Herr! Fürchten Sie nichts; ich werde, ich kann das Opfer dieses Engels nicht annehmen.... Ich wollte einst nicht'in Armuth leben, wie könnte ich mich entschließen arm und zugleich entehrt zu leben? Entfernen Sie ihre Tochter, ich bitte Sie.... Sie sehn sa.... ich sterbe!«

Jannay entfuhr ein Schrei; sie schloß ihren Geliebten der zusammensank in die Arme. Eduard lächelte sie an, legte sein sterbend Haupt auf ihr Herz und — verschied.

Morgenfeier.

Ist es mir doch, als feierte ich eine Weltschöpfung, wenn ich an einem schönen Frühlings- oder Sommermorgen auf einem Berge die Sonne in ihrer Pracht und Herrlichkeit aufgehen sehe. Da zieht der Geist Gottes recht fühlbar über die Erde, nun ich neige mein Haupt und schaue hinaus nach der erhabenen Königin des Tages. Wir nennen sie Königin, doch ist sie, wie auch du, armes Menschenkind, nur Dienerin eines großen Königes, der sie dort im Glanze heraufkommen und wieder untergehen läßet und der auch dich und Alles um dich her erschaffen hat.

Wenn sie denn heraufkommt die herrliche Sonne und durch meine Seele der Allmachtsruf ertönt: »Es werde Licht!« und wenn dann die Lichtfluten der Allmacht mich umspielen, und ich vor mir sehe die Erde in jugendlicher Schönheit mit ihren Blüthenbäumen und Ährenfeldern, mit den erschaffenen Wesen alle, die aufjauchzen in Wonne, mit dem Würmlein zu meinen Füßen, das auf bethauetem Grase spielet und Gott nicht zu fassen vermag und mit den lichten Wolken am Morgenhimmel; wenn ich das Alles sehe und die tausend erwachenden Stimmen höre in der Tiefe und in der duftigen Höhe: wie wird mir da so unendlich wohl und doch wieder in tiefster Seele so bange. Ich bete an und flamme und bin ganz entzückt, ganz aufgelöst'in Vernehmen der göttlichen Wunder. Wie ein Erstenschaffener im Paradiese stehe ich da und gebe jedem Dinge um mich her einen Namen und ferne mich eines jeden Wesens, selbst des fühllosen Steines am Boden. Da heißt aber die Lerche nicht Lerche, die Schwalbe und der Sperling führen auch andere Namen. Nein, Gottesvöglein nenn' ich dich, singende Lerche, die du aufsteigst aus dem Saatfelde und dich im Äther wiegest. Du ermahnest Alles, aufzublicken nach Oben und Dem Lob zu singen, der seine Welten so herrlich schuf und der alle seine Geschöpfe beglückt.

Frühlingskind nenn' ich dich, schwirrende Schwalbe. Du ziehest umher und kündest den Frühling aller Orten an; du bist so traulich und lässest dich nieder bei den Menschen.

Und du, zwitschernder Sperling, heißt Gottvertrauen. Wie du so sorglos bist und so heiter! Du säest und erntest nicht, du sammelst nicht in die Scheuern und doch wirst du ernähret; du findest dein Körnlein und wenn es selbst unterm Schnee verborgen wäre. So find' ich Gott in allen seinen Werken und meine Seele schwinget sich an ihnen zu ihm empor.

Könnte sie aufflammen mit dir, glänzende Sonne, und mit deinen Strahlen durch den zitternden Äther ziehen, um jubelnd den Gott zu verkünden, der sie werden hieß, und der auch da noch schaffet, segnet und liebet, wo keine Sonnen und keine Sterne leuchten! Aber sie kann nicht, sie zittert in ihre Beschränkung zurück und wagt es anbetend Gott zu danken und ihn zu fühlen im Staube.

Wilhelm Kilzer.

Das Kloster Stephansfeid (Strchfelden), bei Brumat.

Friese erzählt in Silbermanns historischen Merkwürdigkeiten des Elsasses, die Geschichte der Stiftung von Stephansfeld mit folgenden Worten: »In der Mitte des zwölften »Jahrhunderts reiste Stephan, Graf von Egisheim, und »damals Landgraf von Alsas, nach Rom, um seinen Sohn, »der unter dem Namen Leo IX die päbstliche Krone trug, zu »besuchen. Während seinem Aufenthalt daselbst, fand ein Fischer »zwey neugeborne Kinder in der Tiber, und brachte sie dem

»Pabſt mit der Bitte, der heilige Vater möchte doch Sorge »tragen, daß nicht mehr ſo viele arme Kinder von gottloſen »Müttern zu Grunde giengen, wie man ſie jetzt lebendig und »todt auf den Gaſſen der Stadt und im Waſſer fände. Durch »dieſen Vorfall gerührt, dauerte Landgraf Stephan, nach ſeiner »Zurückkunft das Kloſter Stephansfeld bey Brumat, zu »einem Spital für Findelkinder, und begabte es mit »großen Einkünften....« Dieſer Bericht iſt durchaus irrig, denn der Vater Leo's IX lebte nicht um die Mitte des zwölften, ſondern ſchon zu Ende des zehnten Jahrhunderts, auch hieß er nicht Stephan, ſondern Hugo IV, Graf des Nordgau's oder des untern Elſaſſes, und Herr von Egisheim; der Sohn Bruno, ſpäter Pabſt Leo IX wurde im Jahr 1002 erwerben auf Egisheim, oder auf dem Schloße Dabo geboren, und ſtarb zu Rom im Jahr 1054. Das erzählte Ereigniß hatte nicht unter ſeiner Regierung, ſondern unter der von Innocenz III (nach Chriſto 1216) ſtatt, ſo berichtet uns Königshoven (Chronik S. 194). Die Wirkung davon war dies von dieſem Pabſt geſtiftete Hoſpital des heil. Geiſtordens in Rom, für die Aufnahme und Verpflegung ausgeſetzter Kinder. Andere Städte, wie Bern, Memmingen, Eröningen, Wimpfen, Worms, Pforzheim, Auffach, gründeten bald ähnliche Findelhäuſer, die alle unter der Verwaltung des heil. Geiſtordens ſtanden. Seydansfelden war ebenſo, vor dem Jahre 1220, von dem elſäſſiſchen Landgrafen von Wörd, zur Verpflegung der Findelkinder errichtet worden. 1348 und 1359 war das Kloſter ſo ſehr verſchuldet, daß die Geiſtlichen erklärten, es könne ſich nicht mehr länger halten; und nur durch reichliche Beiſteur konnte es wieder fortbeſtehn. 1383 verbörten es die ſogenannten Engländer. 1418, als gerade Jahrmarkt gehalten wurde, überfiel Graf Emich von Leiningen das Stift plötzlich mit 300 Reitern; Käufer und Verkäufer wurden ausgeplündert und vier Perſonen erſchoßen. 1775 wurde das Kloſter aufgehoben und die Verpflegung der Kinder den barmherzigen Schweſtern anvertraut; die Kinder kamen nach Straßburg, da aber das dortige Findelhaus während der Revolution als Hoſpital diente, wurden ſie wieder nach Stephansfelden geführt, von wo ſie 1821 abermals nach Straßburg in das St. Johannſtift gebracht wurden.

In frühern Zeiten ſcheint die Einrichtung des Findelſtiftes zu Stephansfelden, äußerſt ſchlecht geweſen zu ſeyn; für alle Kinder denen nicht wenigſtens hundert Thaler hinterlegt werden konnten, war die Aufnahme ſehr ſchwer. Vor dem Thore ſtand eine ſteinerne Wiege oder Trillet, in welche man ſolche Kinder legen konnte, allein ſobald die Schelle klingelte, ließ man große Hunde los, und ein Knecht ſchwang ſich auf's Pferd und verfolgte die, welche das Kind hingelegt hatten; holte er ſie ein, ſo gab man ihnen das Kind zurück, oder ſie mußten die beſtimmte Taxe bezahlen.

Seit wenigen Jahren iſt bekanntlich das Gebäude abermals einem menſchenfreundlichen Zwecke geweihet; Geiſtesverwirrte erhalten hier unter der Leitung eines talentvollen Arztes Unterkommen und Verpflegung.

Elſäſſiſche Literatur.

Gedichte von Georg Daniel Hirn,

Dreyßiger-Meiſter in Straßburg,

mit einem Vorwort von **Eduard Reuß.** Straßb. 1838.

Unſer wackrer Mitbürger, der ſich ſchon ſeit einer Reihe von Jahren durch poetiſche und proſaiſche Mittheilungen viele Freunde im Heimatlande erworben hat, bietet uns hier eine Auswahl ſeiner dichteriſchen Erzeugniſſe dar. Es kann hier von den ſtrengern Forderungen, welche die Kritik, bei dem jetzigen Zuſtand der deutſchen Poeſie, an Gedichte macht, nicht die Rede ſeyn; der beſcheidene Dichter ſelbſt, ſo wie die meiſterhafte, wohl zu beherzigende Vorrede von Eduard Reuß, geben den Maasſtab an, nach welchem hier gerichtet werden muß. »Alles,« heißt es im Vorworte, »was ſeinem beſcheidenen, ſtillzufriedenen Leben Ton und Farbe gab, iſt in der vieljährigen Arbeit abgebildet: die Kinderſpiele, die treue Liebe des Jünglings, die Wanderſchaft, die Sehnſucht nach der Heimat, die Rückkehr, das Handwerk, dem er ſo ſinnig die poetiſche Seite abzugewinnen wußte, und alle die kleinen häuslichen Begebenheiten, welche Abwechslung in's Leben bringen, das Glück mehren, und die kurzen Thränen durch treuen Erinnerungstroſt abtrocknen. Auch wie der Frühling ſein Gemüth aufſchloß und der Sonntag ihm feierlich ſtimmte; und wie die Mähren aus Krieg und Vorzeit, und die Sagen von unſern alten Burgen ihn bewegten, und wie er des Freundes Hochzeitfeſt durch einen guten Spruch erheiterte, oder ſein frühes Grab mit Blumen beſtreute, und wie ſein Buſen klopfte, wann ihm die treue Hausfrau ein Knäblein oder ein Mägdlein in den Arm legte — das alles hat er beſungen, das alles iſt hier zu ſehn und zu genießen, wer ein Herz hat, für ſolchen Genuß empfänglich und offen und nicht nach der Tabulatur oder Zunftregel einer fremden Sipp-

schaft richten will.... Sein Buch ist für Viele, von Allen aber für seine Standesgenossen geschrieben; die müssen es lieben, weil es aus ihrer Mitte hervorgegangen ist; sie müssen es ihren Weibern und Töchtern geben können, zur Unterhaltung und Bildung, damit sie nicht nach der schädlichen Frucht verlangen, die von einer schlechten Zunft ausgeht. Wenn der deutsche fromme Sinn nun überall erstorben will und von fremder Feinheit und Schlechtigkeit überwunden wird, so ist es Pflicht des Meistersängers ihn anzufachen und zu erhalten.«

Ein anspruchloser Sinn, ein frommes und daher heiteres Gemüth, Lust am Leben, Freude an Gottes schöner Natur sprechen sich in diesen Gedichten überall aus. Was dem Sänger an Leid und Freud' im Herzen klopft, das muß heraus, muß an Wort und Reim sich mittheilen. Fehler der Form, prosaische Ausdrücke und Wendungen, unrichtige Reime (z. B. Gesell, Öl; Blüthe, Friede; Bild, verhüllt; Sinn, Erguß n. s. w.), wären wohl manche aufzufinden; so sind auch manche Gedichte in Straßburger Mundart wohl nur als gereimte Erzählungen zu betrachten, denen die poetische Idee völlig abgeht; so ist vor Allem »das wohlfeile Abführungsmittel« zu tadeln, in welchem die Grazie ganz in den Hintergrund tritt; so ist ferner die Idee Tell's Monolog von Schiller umzudichten, höchst seltsam. Ein Dichter soll einem andern — zumal einem größern — nicht nachsingen wollen, seiner eigenthümlichen Dichtung den Rock ausziehen, der gerade für sie paßt, und ihr einen fremden anziehen, der ihr am Leibe schlottert oder sie einengt. Jedenfalls gebührt unserm Hirz aber das Lob, daß er sich von jenem poetischen Pharisäismus frei weis, der seine Richtigkeit mit fremden Lappen schmückt, hochtönende Worte im Munde hat und innen eitle Lüge und Unlust ist. Es ist Alles sein was er sagt und kommt unmittelbar aus seiner Seele; es sind frische Wiesenblumen, weder künstlich getriebene, noch todte, nachgemachte. Nur gewinnen kann er, wenn er sich dieser Einfalt und Natürlichkeit noch mehr befleißigt; Einfalt und Natürlichkeit im Ausdruck sind die Trägerinnen der höchsten poetischen Ideen. Hochtrabende, klingende, übermüthige Worte schrecken ab und halten gewöhnlich die Probe nicht, wenn man sein will, was dahinter steckt. — Mehr Kürze möchten wir auch manchen Gedichten wünschen.

»Singe, Dichter, rede nicht —
Nur ein Hauch sey dein Gedicht!«

Man muß dem Leser, dem Hörer nicht Alles vorsagen, eine und dieselbe Idee ganz erschöpfen, ein und dasselbe Bild in allen Details ausmalen, sondern seinem Gefühle, seiner Phantasie auch etwas übrig lassen, das sie selbst thätig seyn können und das Gesagte nach ihrer Individualität auffassen und vollenden. Ein Vers kann oft eine Fülle der herrlichsten Gedanken, der höchsten Poesie enthalten, die in zehn Strophen ausgejammert, sich verflachen und verwässern.

»Des Liedes Würze
Ist seine Kürze.«

In Uhlands kleinem Gedichte: »Schäfers Sonntagslied,« das nur drei Strophen hat, liegt ein ganzer Himmel von Poesie, Andacht und Frömmigkeit; mehr als in hundert Gebetbüchern und prunkenden Bittschriftsamben!

In den gelungensten Gedichten der Sammlung gehören wohl folgende: Wanderers Abschied, S. 15; Jugendlust, S. 19; Ehrsttags-Freude, S. 67; der Gang zur Kirche, S. 69; der Wanderer und das Mädchen, S. 76. Die bestrafte Neugierde, Sage aus dem Jura, S. 88; der Klausner auf Girsberg, S. 112. In der Münsterkrone, S. 117. Sehr freundliche, naturgetreue Sittengemälde bilden die in kleine Erzählungen gekleidete Charaden, in straßburger Mundart, die von den angegebenen Fehlern, welche einige der andern Straßburger Gedichte treffen, frei sind.

Der Druck des schmucken Bändchens, welches zudem noch das Porträt des Verfassers ziert, ist correkt und schön, das Papier weiß, und die ganze Ausstattung gereicht der Dannbach'schen Offizin zur Ehre. Auch legen die ehrenwerthen Subscribenten-Namen einiger Hundert der kernhaftesten Straßburger Bürger, das schöne Zeugniß ab, daß es in der theuren Vaterstadt noch ein reger Sinn gibt für Poesie, für deutsche Sprache und daß sie es weder tölpelhaft, noch hochvornehm finden, daß einer ihrer Landsleute ihnen sein Leid und seine Lust, sein Hoffen und sein Träumen von der Brust singt, deutsch! wie's ihm ist derselben entsteht! — Und weil wir doch gerade daran sind, so können wir uns und denjenigen unserer Leser, welchen das Buch noch nicht zu Gesicht gekommen, die Freude nicht versagen, hier die schönen Schlußworte, der bereits oben gerühmten Vorrede beizufügen. Zur Verständniß derselben diene die Weisung, daß, nach der Sitte der Meistersänger, vier Merker die Gesänge unsers Dichters prüfen sollen: der erste soll merken ob in den Gesängen christliche Zucht und Sitte gewahrt ist; der zweite ob darin Herzlichkeit und Wahrheit ist; der dritte, ob darin nichts gegen Gesetz und Obrigkeit ist; der vierte endlich soll merken ob in den Gesängen ein deutscher Sinn und Muth wohne. »Wir reden deutsch (das Wort hat Anklang gefunden!) heißt ja nicht blos daß wir unsere Muttersprache nicht abschwören wollen, sondern es heißt, daß wir in unserer ganzen Art und Sitte, [illegible] Glauben, Wollen und Thun deutsche Kraft und [illegible], Gemüthstreue und Gemeingeist, deutsche Uneigennützigkeit und Ehrlichkeit bewahren und

ein heiliges Gut auf unsre Kinder vererben wollen. Das ist unser Patriotismus! Auf beiden Rheinufern wohnt für uns nur Ein Volk; Schlachten und Bethhändel können es zersplittern und durch Zollhäuser und Schlagbäume trennen, aber die Herzen schreien sie nicht. Unser Gegner ist nur wer, unsers Ursprungs vergessend, um des eitlen Zitterthaats napoleonischer Lorderrn willen, noch jetzt im Liede die eiserne Ruthe küßt; unser Todfeind ist wer eine frevelnde Hand an das Heiligthum unserer Nationalität legt. Unsre Meistersänger müssen die Wurzel der wahren Freiheit in unserer Freiheit zu finden wissen.

Das ist's worauf die Junftmeister merken sollen. Fragt ihr wer sie seyen und wie sie heißen? Die Namen thun nichts zur Sache. Ein Vorhang verdeckte vordem den Tisch, woran die vier Merker saßen; aber das Volk horchte auf ihren Spruch und bedeckt ihn im Herzen und es war allemal ein Jubel in der Stadt, wann ein Meistersänger gekrönt wurde.«

—r.

Ausstellung
des rheinischen Kunstvereins.

VIII.

Der Maler in der Affenherberge.

Gemälde von Wittenbach, aus München.

Mitten im Stall ist der Maler, das Savoyardchen, ein Affe.
Letztere flicken dem Herrn. Ersterig verwundert, naiv
Schmunzelt der Junge ihn an, den Maler, mit äffischen Jähnen.
Neben ihm sitzt, am Strick, hoch auf der Tonne der Aff,
Nöthlicher Uniform, mit mächtigen Epauletten,
Quasi-goldnen. Den Hut ziert ein Federgebüsch.
Aber die Brille, die hat er, in seiner gerechten Entrüstung
Über die Freche des Kerls der ihn beständig begafft,
Aufgeschoben zur Stirn, daß frei nun sprühen die Augleln.
Seht! mit dem Säbel gleich schlägt er den Maler auf's Haupt.
Links, in der Krippe, da lausen und grimassiren die Affen;
Furchtsam schaut sie von fern neben dem Maler der Hund.
Seht im Hintergrund, an der Mauer, die putzigen Männlein,
Welche der Savoyard oder die Knechte gemalt;
Rechts, beim Fensterchen dort, das Pferdegeschirr und die Liste,
Droben die Rechnung noch stehet des Haferverbrauch's.
Eben zur Thüre herein spazieren der Hahn und die Hühner,
Stutzen verwundernngsvoll wie sie die Scene erschau'n.
Kopf in den Nacken geworfen, am Kropfhals wiegend den Rothbart,
Stehet der Hahn auf's Bein. Hühnerchen stehen auf's Bein.

IX.

Das Falkenmaedchen.

Gemälde von C. Rahl, aus Hessen-Cassel.

Habt ihr im Jägerspencer
So prächtig und kokett, —
Die weiße Feder spielet
Vom rothen Gold-Barett —

Habt ihr das schöne Fräulein,
Den Falken auf der Hand?
Sie schmeichelt ihm, sie streichelt
Den Sieger. Ich verstand.

Hat er gefangen, kose,
Der Jäger freies Herz?
Und bin auch ich verwundet?
Ich fühle süßen Schmerz.

Winfred.

Nachschrift.

Zeit und Umstände hinderten uns einige andere Gemälde, die wir bewunderten, poetisch zu schildern, namentlich ein kleines Eisstück, mehrere Lichtstücke, und die Schlacht bei Lützen. Mantiffon'sche Gevichte, ich meine schöne Landschaften, waren in nicht geringer Anzahl da. Doch mögen, mit Zunahme weniger anderer, gegebene Stücke wohl die geistreichsten und somit poetischsten der Ausstellung gewesen seyn.*) Der Verfasser.

*) Da bei einigen Nummern die Namen der Meister, aus Versehen, durch Sternchen ersetzt worden sind, so glauben wir dieselben hier nachträglich nachbringen zu müssen: Nro. II, von C. Kreul, aus Nürnberg; Nro. III, von Mlle Henry, aus Paris.

Straßburg, Druck und Verlag von G. L. Schuler.

ERWINIA.

Ein Blatt

zur Belehrung und Unterhaltung.

Nro. 25.

Samstag, den 13. Oktober 1838.

Diesseits und Jenseits.

Ich stand auf einem Berge
Und sah hinab in's Thal:
Die Städte schienen klein, die Menschen fast wie Zwerge,
Das trieb sich auf und ab im warmen Sonnenstrahl.

Ich sah auf ihre Lust mit Schmerz,
Mich jog's, wie Land den Seemann auf dem Maste,
Zur warmen kleinen Welt; ein tiefes Heimweh fasste
Mein einsam unbefriedigt Herz.
Und als ich nun hinunterkam,
Rief einer aus voll Neid und Gram:
Wie Vieles hätt' ich drum gegeben,
Mit Euch so frisch und frei in jenen Höh'n zu schweben,
Und in das Thal, das dumpfe Nebel drücken,
Auf diese arme Welt, mit Götterruh' zu blicken!

Die Arme kreuz' ich, schüttelte den Kopf,
Und gieng in's Schauspiel, mich zurechtzufinden;
Da braust' und brodelt' es, wie auf dem Herd ein Topf —
Erwartend wann einmal der Vorhang würde schwinden,
Drang sich das Publikum, die Ungeduld ward laut,
Sie hätten gern in jene Welt geschaut.

Und als ich nach dem Vorhang sah,
War vort ein rundes Loch mit Kunst hineingeschnitten,
Und, schärfer hingeblickt, war auch ein Auge da.
Das mustert' uns auf allen unsern Tritten.
Natürlich, für des Mimen Blick
Ist das Geheimniß hinter der Musik.
So fehlt' es beiden Theilen in dem Haus:
Wir sah'n hinein, und jene sah'n heraus.

Und in des Lebens weitem Kreise
Fand ich die Menschen in derselben Weise:
Sie schienen alle mir, mit Fluchen oder Thränen,
Nach einem Jenseits sich zu sehnen.

Hermann Kurz.

Schweizerbilder.

Die Schlacht bei Sempach.

Sempach ist ringsum von waldigen Hügeln umgeben, fruchtreiche Baumgärten betecken die lachenden Ufer und spiegeln ihre schattigen Wipfel in den reinen Silberwellen des See's ab. Die Eidgenossen lagerten sich auf diesen Anhöhen in einem Walde fest; vor ihnen ausgebreitet lag das Schlachtfeld im Sunterberg, wo vermuthlich die Leute aus dem Entlibuch Engelbert's von Coury Raumlhausen mit geringer Streitmacht gekommen hatten. Am 9. Juli 1386 rückte der Feind heran: prahlerisch klirrend in glänzendem Schmuck der Waffen, Siegesgewißheit im stolzen trotzenden Blicke; vorn Baron an der Spitze seiner Schaar, jeder Schaftheit die Männer seiner Stirn führend. Das Fußvolk bestand größtentheils aus Miethstruppen. Ein langer Zug von Streitwagen aller Art, womit Leopold das schwache Sempach leicht zu bezwingen hoffte, folgte sich an. Die Schweizer bemerkten in den feindlichen Reihen Herzman von Gravenberg, dem sie die Rotenburg abgenommen hatten, ihre unversöhnlichen Feinde, die Grafen und viele andere Herren, aber vor allen strahlte Leopold, kaum erst 27 Jahre alt, in männlicher Schönheit und ritterlichem Feuer. Seine Krieger vermißten die in vollen Reihe Bewaffnen Fußvolker, unter die Ritter lustig um die Streitwagen tummelten, die Bürger beschimpften und sie rühmend mit vielen Schweizerwaffen, ohne auch nur die Absicht ihrer Fußvolk abzumarschiren, leicht fertig zu werden. Der Herzog, als er die Eidgenossen so auf den Anhöhen gelagert sah, mochte vergessen haben, daß ein Reiterangriff, zuerinnte gethan, englisch unter Vortheil verbiete, denn auf jede andere Art; er ließ nämlich seine Ritter absitzen und machte sie dadurch zu jedem Angriff vollends ungeschickt, da sie sich in ihren schweren Rüstungen nur mit äußerster Kraftanstrengung vorwärts bewegen konnten. Mann an Mann gereiht, eine eiserne Mauer, erwarteten sie mit vorgehaltenen Spießen, den Angriff der Schweizer. Unter Leopold befehligte Johann von Ochsenstein, Landgraf im Elsaß; Friedrich von Hohen, gemannt der Schwarze Graf und Johann von Oberstein, führten die Vorhut, die aber zur Nachhut geworden war, damit die ungeheuere Kampfbahn der Ritter ihren Namen gewinne. Hans von Hasenburg ein im Kampf ergrauter und darum vielfach erfahrener Krieger, warnte den Ritterstolzen Adel, da er der Eidgenossen mannhafte Schlachtordnung sah. Hochmuth kommt vor dem Fall und eure Feste die Freiheit von Bauernhand zerstampfen schwören, sie muß zum Angriff rufen. Aber seine wohlgemeinten Warnungen wurden verlacht und als man den Herzog bat seine Person nicht allzusehr auszusetzen, rief er gringschätzend: Wie, man meinet meine tapferen Freunde und ich sollte am wenigsten Muthwort ihrer Tapferkeit sein? Nimmermehr! hier, in meinem Land und für mein Volk will ich siegen oder sterben! Kaum war der Adel abgesessen, so drangen die Schweizer — sie wußten es nicht genügt haben ihn in der Ebene anzugreifen — aus dem Walde hervor: sprach und kurz waren ihre Waffen, ja viele hatten sich als einzigen Vertheidigungsmittel ein Beil, als Schild, an den linken Arm festgebunden. 400 Luzerner, 300 Männer aus den Waldstätten, 100 aus Glarus, Zug und Gersau bildeten die kleine Heer, aber aus verlesten Heldenarten, der einige Augen, hatten vormals ihre Reise am Morgarten siegreich gefochten und den Tod vor ihnen nun Übergang zu unsterblichen Ehren; darum sanken sie auf ihre Knie nach altherrgebrachter frommer Sitte. Während dieser Zeit hatte Leopold mehrere seiner Krieger zu Rittern, darunter sie zu muthigst Anthaten aufrufen. Die Sonne stand schon tief im Land, der Tag war schwül und der Himmel mit schwarzen Gewitterwolken bedeckt.

Rudolfen so gebietet, stehen sich die Schweizer vom Berg und Harnisch unter wilden Kampfgeschrei über die Feinde her: eine Mauer von Schilden, aus der ein dichter Lanzenwald hervorkarrte, empfing sie. Luzern's Banner griff die Oberschaar ohne Besinnen an; entsetzt: rechts und links drängen sich die Ochsenker in halbmondförmiger Schlachtordnung aus und trennen das kleine Häuflein der Eidgenossen mit eisernen Armen zu umfassen. Der Schultheiß von Luzern, Petermann v. Gundoldingen sank tödlich getroffen zu Boden und um ihn her viele Tapfere. «Schützt auf die Spieße, sie sind hohl!» rief redlich Arnold zu Pferd, ein Muotaler, der im Arme Jungs stürmte; aber die so geströmmenen Lanzen wurden alsbald durch neue ersetzt und die Anstrengungen der Schweizer blieben auch in dieser Hinsicht erfolglos. Glücklicherweise kommt der Feind, durch die schweren Eisenpanzer in seinen Bewegungen gehemmt, den Bedrängt nicht völlig schützen. Aber unerschütterlich steht Gunten seine Reihen, unter schon sie 60 Schweizer todt am Boden liegen. Die Eidgenossen schützen sogar einen Vorsprung, mehr noch Bruderen's gefährlich Beispiel.

In vollen Reihen und zugleich entblößtesten Momente, hauen vier Mann aus Unterwalden, Arnold Struthan von Winkelried, voran in die erste Reihe der Feindlichen. «Treue'n, meinen Eidgenossen, rief er, ich will der Freiheit eine Gasse bahnen; trage Sorge für mein

Mord und Brand.« Der alte in das gefügt umfaßte in mächtig feindliche Gewalt, begnügte sie in seinen Heldenmut und rauschte sie, stellend, mit sich fortan. Über seinen Leichnam hin, Mann an Mann, stürmten die Eidgenossen in den erbauten Feind; unerkannt ist sein Bemühen die Tiefe durchzuhalten und so groß der Antrieb der Eidgenossen, daß weitere Ritter, im Ordnung entfielt, umkommen, wenn auch nur im geringsten vermochte zu sein. Aus dem Walde stürzen neue Kämpfer heraus; der streitliche Herkunft von Brandis, der Herr Leuthard gehen in diesem Augenblick ihren Heldenzeit auf. Als die Knechte, welche die Rosse hielten, sahen daß sich der Schlacht zum Nachteil ihrer Herren entschieden, fielen sie mit verhängten Zügel. Ohnedies Banner sank; Ulrich von Aarburg sah es auf, da fiel auch er zum Tode getroffen; aus seiner starren Hand erbeutet man Leopolds Schild das vom Blute so roter Farben gerötete Banner und bewegte es über den wankenden Scharen. Längst schon lagen Tyrol's und Habsburgs Banner am Boden und auf ihnen, die auch im Tode nicht losließen. Ulrich von Ochsenstein und Thüring von Hallwyl. Ihre Leiber auch sie Schutzherr, vier Brüder aus dem Hause Habsburg, Hermann von Elsaß und seine beiden Söhne, der Markgraf von Hochberg. Otto von Tanis, das Herzogs getreuer Rat, der einst von Thierstein, Peter von Aarberg und der edle Ritter von Wallenn, nicht fünf Kreuzer seines Namens. Leopold rief, vom Schmerz überwältigt, aus: »Ich habe so viele Grafen und Ritter in den Tod geführt und will endlich mit ihnen sterben!« — und von Englischen Blicken seiner Leute sich umgeben, sucht er den Tod im ritterlichen Handgemenge; allein noch umgeschen will er sterben: schon zu Boden gefallen, sucht er sich noch, mit der Schwere seiner Rüstung, aufgerafft, emporzurichten und festzuhalten. Da überwältigt ihn ein Mann aus Schwyz: »Ich bin der Herzog von Österreich!« doch ihm Gerechtigkeit zu, aber seinen Stolz stets glaubte er nicht, etwa er wollte sterben, den Krieg seiner Feinde Gefangener und schuld sein. Mannen, von dem Banner von Habsburg im Vorteil, bemerkte in diesem Augenblicke seinen gefallenen Herrn, warf sich aber seinen Körper um ihn gegen Mißhandlungen zu schützen und fand in der Erfüllung dieser heiligen Pflicht; auf verschiedene Stelle klaffende Wunden den Schmerz des gute letzten Schwunges.

Als die Österreicher das traurige Ende ihres Herzogs erfahren, ergriff man auch nicht vom eidgenössischen Schwert zu retten war, die Flucht. Die Ritter rissen nach ihren Pferden; aber ihre aufgeregte Einbildungskraft verblendete ihnen die schrecklichen Bilder ihren unterem Feind. Verzweiflung war der Wahl ihrer Waffen und vom heißen Sonnenstrahle durchbrannt, blieb ihnen nichts mehr übrig als die Hoffnung so schnell wie möglich zu verlaufen. Die Eidgenossen verfolgten den Rauen Leichenzug und einen andern von Unermüdlichen; der Schultheiß Petermann von Gundoldingen, sein Gedenken auf dem Schlachtfelde; ein Luzerner naht sich ihm, seinen letzten Willen zu vernehmen: »Sage meinen Mitbürgern,« lautete der schöne Auftrag, »sie mögen künftighin das Schultheißenamt nie mehr über ein Jahr ausüben; sage ihnen, daß dies der letzte Rat Gundoldingens ist und daß ich ihnen freudiges Gedenken und Sieg in einige Zeiten hinaus wünsche.« Im nächsten Orte war der alte Heldenzug nicht Johann von Chalonsheim, der seinen Herzog Rat verlassen hatte, gefallen. Man fand unter den Verstorbenen Burghart von Urlach, und einen Hauch treffen Mutes im Kampfe gegen Irrsinn sie glücklich lege leiden, einen Herrn von Kastelmauren, einen von Bärenfels, einen von Hindelang und alle von Konrad, mit Ausnahme einer entgingen, der sich zu Beginn der Schlacht, da er gleich den andern Rittern beim Absteigen von Schwyzer seiner Geistesgegenwart schnell wollte, auf Unverletzlichkeit verwundet kam. Die meisten Schaffhauser der ehrwürdigen Städte kamen um und die Eidgenossen erbeuteten sich alle Banner. Niklaus Thut, Schultheiß von Zofingen, zerriß das seine, als er sah, daß alle Mühe und Arbeit einem Haufen von Leichen hervorging, hielt er noch von Tod beflecken geretten seinen Fähnen. Seit jener Zeit führten man den unterwaldner Schaffhäuser von Zofingen das heilige Vorbereiten ab: der Stadt Banner zu wollen wie Nikolaus Thut. Es mochte in Uhren etwa 1300 Grafen, Barone und Ritter auf dem Schlachtfelde gefallen sein. Der Verlust erfolgt wäre, jedenfalls sich die Eidgenossen, nach Beute suchend, so hat sie, welche der Tod bis heute verloren hatte, Zeit zur Ehre genommen. Über noch am andern Morgen wurde ein Haufen Nachzügen in Sursee ernährt und niedergemacht, worauf man einen Waffenstillstand bewilligte, um die vielen Leichen begraben zu können. Der Herzog Leichnam wurde mit noch sechzig andern Rittersleichen nach Königsfelden gebracht und dort eingesenkt; gewanzig Herren und dem Rangen wurden ebenfalls ihren Familiengräften zurückgegeben, alle übrigen aber auf dem Schlachtfelde begraben. Den gewaltigen gefallenen Eidgenossen wurde diese letzte Ehre in Luzern zu Teil. Die Schweizer blieben noch acht Tage lang auf dem Schlachtfelde stehen, abgewarten ob Jemand komme, um ihnen den Weg streitig zu machen, und zogen dann mit stattlich erbeuteten Bannern unter Siegesjubel in ihre Heimat zurück.

v. Gerberg. (E. B.)

Elſäſſiſche Bilder und Sagen.

Oberenmünſter.

Der Hühnermarkt zu Nenzing
Iſt weiten Umkreiſes klar:
Die Bäcke macht ein Bruder ſich
Zum Lager und Gotteshaus.

Der Bäcker nährt ein Gärtlein kaum,
Das pflegt er gut alleine.
Die alte Mark betreibt ein Herd,
Drin ſegen Wild und Schweine.

Sie ſtreiten oft an ihrem Tag,
Er kann' es Niemand klagen.
Der König Otto wollt' einmal da
Den wilden Eber jagen.

Ihr warf ſein Hund; der ſchnelle gar
Am Bügel hielt den Bauer.
Ein Hauer in die Seit' ihm riß,
Der Mönch lag's mit Trauren.

Er trug das Kätzlein zu der Hür'
Und ſorgt' der ſchweren Wunde.
König Dagobert, am zweiten Tag,
Vernahm die böſe Kunde.

Er ging zum Bächel Antogaſt,
Mit Aechtacht dieſen Spruch:
Eingehen, mein Volk, iſt todeskrank;
Du, hell ihn mit Gebete.

Worein ſich deiner Bitte Kraft
Läßt alle ewiglich ſchauen,
Gebet' ich, an der Apoſtelhör'
Ein Kloſter hoch zu bauen.

Dann zieht er auch zum Eremit,
Läßt ſeinen Boten den ſchwachen:
Gemach, der Biſchof, der heute nicht,
Doch ſpät gehorſam mochten.

Der Fürſt, der Jüngling hatt' gemacht;
Zeug eben der nicht weniger
Ob durch der Heiligen Gebet,
Ob durch des Frommen Meinen.

Des Guten Dank dem Herrn gebührt,
Durch welche Hand er fließt.
Dem Bildner wurd' gehrendes reich,
Der Mauerer hatt' Genüge.

Jetzt aber ſchuf der König Kund,
Gleich Wunder zu bekennen,
An der dritte Platz am Gotteshaus,
Dieſes Oberenmünſter nennen.

Drei Thürme, prangend ob der Hall',
Weit aus dem Blauſchild ſchimmern;
In der Kirche Bau ſind manches Stein
Von den Heidenmeeren Trümmern.

August Lamey.

Vom Beten.

Mit dem Beten hat es ſeine eigne Bewandtniß, und es läßt ſich eigentlich ſo recht nicht ſagen, wie man's machen müſſe, damit es muſikaliſch ausfalle. Es iſt eine Kunſt, aber ich möchte ſagen, eine Ungekünſtelt, die man auch dann gut lernen kann, wenn man ſchon ſo Einen von einem Organ in ſich trägt. Der Pfarrer, und wenn er der gelehrteſte wäre, kann nicht's nützer lehren, und alle Gebetbücher können nur's nicht beibringen, wenn ſie auch ſo fein und künſtlich abgefaßt ſind. Das kommt daher, weil Beten und Lieben ein und daſſelbe iſt, und weil man einmal die Liebe nicht eingemacht kaufen kann. Wenn du, z. B., einen Menſchen ſo recht herzinnig liebſt, dann weißt du, was du ihm zu ſagen haſt; du brauchſt es nicht erſt bei Dem oder Jenem zu lernen, und man ſieht es dir an, daß es einmal Originalart iſt; ſo hat es auch Keiner vor dir gethan, und dem Andern dringt's in das Herz und es weiß, wie er's ja nehmen und was er davon zu halten hat.

Vor allen Dingen muß man Gott ſo recht von Herzen, von ganzem Herzen und aus allen Kräften lieben; man muß wiſſen, wer Er iſt und was wir für einer Art, und was wir für mit Ihm. Wenn man das Alles weiß, nicht nur aus der Schule, ſondern aus tiefer Erkenntniß, weil man es erfahren und erlebt hat, dann kann man beten, dann gibt es ſich von ſelbſt, wie das Leben nach dem Eſſen.

Nun wenn wir nur einkommen, lieber Leſer, kann mich da auch nicht klagen, wo hätt ich denn und was für gute Gebetbücher? Die Ehre iſt überall des Herrn, und wo du biſt, daß

da bei ihr, und wo keine Blumen ſich wiegen, geht's Niederlaſſung, und wo keine Nägelein hinſprießen, da da Ungeziefer; und wenn dein Herz erkrankt, und von Thränen und Demuth, von Anbetung und Liebe nicht weiß werden, ob tief in die Erde, oder in's weite, glänzende Blau; wenn es vergehen möchte im Anſchauen der Unendlichkeit Gottes, im Erfaſſen ſeiner Größe, ſeiner Liebe und ſeiner Allmacht: dann iſt's das rechte Gebethuch, und du brauchſt es nur hinzulegen vor ihn, er weiß, was du denkſt; er nimmt deine Gedanken von Ferne, und deine Thränen ſind Sterne, die in ſeine Unendlichkeit leuchten. Du ſchreibſt es aber auch, lieber Freund, daß ein frischer Baum etwas unendlich Großes iſt, und es wird dir auch begreiflich werden, wenn ich behaupte, daß manchmal ein kranker Knoten auch ſchon unſere Menſchen in unſeren Gärten heißen. Das Kind ahnet in ſeiner Unſchuld und Einfachheit von Gottes nur wenig; es iſt ihm nahe, wie einem Jugendlichen unter uns. Doch die Einfachheit, das irrthum Denken entfernen von ihm und ſicherlich will es auch bei den Menſchen mit dem Guten nicht recht fo recht gehen, und oft wenn der Menſch zur vollkommenen Weisheit und Kunſt zu Gott kommt, oft wenn er nicht einfacher, wie das Kind wird in unſer vor Gottes, oft kann Licht ihm wieder ganz auf, und ſeine Herrlichkeit wird ſichtbar. Darum geht's auch mit dem Beten wieder, und der Quell kann unter einem frischen Beten und mit einem lieben Gebethuch im Herzen den Lauf verlieren.

Wilhelm Löhe.

Stammbuch-Verſe von Gellert.

Einem Studierenden.

Ich habe gehabt, ich bin darum Herr,
Ich hätte gern, ich bleibe arm;
Ich werbe haben, ich auch kein Herr.
Ich habe, das klingt gehäßig.
Drum mag du haben, das nimmt für viel.
Das Hoffen und Menſchen gibt's kein Ziel.

Leipzig, den 11. März 1746.

Chriſtian Fürchtegott Gellert.

Die Korallenſchlange.

Die Korallenſchlange iſt eine der prächtigſten Schlangenarten deren Vaterland Braſilien iſt. Die Eingeborenen haben ſonderbare Begriffe von dieſer Schlange. Sie wird ſehr ſelten getödtet, weil ſie ihrer Meinung nach Glück bringt. Sie wird ohne Furcht aufgenommen, und ſogar mit Zuvorkommenheit behandelt. Sie wird ohne Furcht aufgenommen, und ſogar mit Zuvorkommenheit behandelt. Sie wird ohne Furcht aufgenommen, und ſogar mit Zuvorkommenheit behandelt.

Gallerie ausländiſcher Schriftſteller.

Der Satyriker J. M. Moſcherosch

und ſein

Wunderliches und wahrhaftiges Geſichte.

In der Galerie ausländiſcher Schriftſteller nimmt Moſcherosch eine ehrenvolle Stelle ein. In der deutſchen Literaturgeſchichte glänzt er mit Auszeichnung als Proſaiker und Satyriker. Hat den Geſchmacksrichtern ſind ſeine Schöpfungsmittel unglücklich und für den Gelehrten hat die vielen Anſpielungen auf die verſchiedene, Localitäten, Sagen, Sitten u. ſ. w., zum Verſtändniß der Satyre unſere Lectüre, höchſt unintereſſant.

Johann Michael Moſcherosch, eigentlich Kallenkorf — wenn anders ich nach der Sitte der damaligen Gelehrten, ihre ehrenfeſten, halb griechiſchen, halb lateiniſchen Namen — wurde den 5. März 1600 in dem Hanau-Lichtenbergiſchen Dorfe Wilſtätt geboren, verlebte daſelbſt, wie auch einige andere Geſchichtſchreiber, zum Theil in Straßburg gebildet. Seine Eltern waren vom Predigen. Er ſtand darauf zu Straßburg, wo er 1624 Magiſter wurde, und war er auch

eine große Zeit seinem Lehrer gehorchte. Der Rauf von Hanau erneuerte ihn 1634 zu seinem Rathe, und in der Folge zum Professoren und Consistorialrath zu Hanau. Er starb auf einer Reise zu Worms den 4. April 1663. *)

In der fruchtbringenden Gesellschaft, einem hochadelichen Namen, führte er den Namen des Träumenden.

Als Dichterleiter prägnete er sich durch seine Wunderlieder und wahrhaftigen Gesichte Philanders von Sittewald, das ist Straff- Schriften Hans-Michael Moscherosch von Wilkirch und (Alte Teutsche) Grabschrift bei J. Ph. Abelen und Johan Ebermann, 1650 und 1653, (drei Theile.) Da sein Buch, noch zu seinen Lebzeiten, vielfältig nachgedruckt, vermehret und verfälscht wurde, so nennet man hier die Ausgabe, in seinen Drucken, welche er selbst mit seinem Wort annehmet; welche Abschriften geben zugleich einen Beyspiel von dem Inhalt von Buches: Theil 1: 1. Schergen-Teufel; 2. Weltmeiler; 3. Venus-Narren; 4. Totten-Heer; 5. Ungen Gesicht; 6. Höllen-Kinder; 7. Hof-Teufel. Theil II; 1. A la mode-Kleidung; 2. Hand Werker, Gesicht besehen; 3. Weiber-Lob; 4. Thorheit; 5. Freyheiten; 6. Soldaten-Leben; 7. Schlemmerin.

Diese wenigen Gedichte sind aus dem Abentheuren und dem Gesichten von Don Jacquiten zu Corinth (gebohren zu Marcia 1599, gestorben 1647), der wegen Satyrischen und ungeschickten Dichtkunst der Poesie ist, Moscherosch begnügte sich selbst nicht mit einer bloßen Übersetzung seines Originals, sondern machte die Einverleibungen und Gesichte auf seine teutsche Sittsamkeit an, so daß sein Werk eine eigenthümlich angesehen. In wenigen Gesichte, aus vielen Stellen der moralischen Satyren und den glückseligen Jahren bei Poeten am Parnass im Buch, gedenkt er auch an einen sogenannten Zeno des Jahrhunderts, daß in Frankfurt, oft besuchten Kaiser, der Theologen und Lehrer seiner Zeit. Er ist nicht so ungig, heidnisch, streng, Grundgesetzen wie Lilium, vergessen oder Kaiser, verschmähet; Gewerb, daß auch die der gesamtlichen Gestalt der damaligen Gelehrten angedacht hat, daß in gelehrten Klassen, Bücherhelden, Abenteuren zu gedenken; auch religiöse er selbst für die Kinderbildung der deutschen Sprache offen, stimmen dem doch hier ab stimmt, daß hauptsächlich, daß kaiserliche und geistliche Worte aber. Darüber sind die einzelnen Sammlungen, Christen, Zeugnisse, so wie einige Lieder, von denen Pastor, Brunnen, Krone und Gesichte zu Gedichten mitgetheilt haben. Es sind einige recht hübsche, kirchliche Gedichtlinge darunter.

Einer der wichtigsten Aufsätze enthält christlichen Witz, in welchem er seinen Lieb besingt, daß ersehen Lauter sind wie Jüngst (gestorben sind). Er weist darauf hin: «Es ist nemlich Jedermann überschrieben, wenn er die damalige Kleiderordnung und Mode(*) gedacht. Wie denken dem Leser nennet einige Beschaffenheit aus, in welchen vielen jetzigen Bedürfnis von Christenheit(*) Gegenwärtigen Darstellung und Kennung von dem damaligen Zustand, den damaligen Hauptsächlichen erhalten wird:

Hof-Narren.

«Wie viel Gattungen von Narren habe ich in meiner Jahren nicht wahrgenommen? jetzt ein Hof wie ein Jahrmarkt, dann wie ein Jahr-Hof, wie ein Tollhaus-Hof, dann wie ein Schlaraffen-Hof: da ein Narr Narren lacht, dann ein Narr Narren beut: dann von Hofleuten, dann von Kammerdiener, dann von Edelleuten, von Offizieren, von Kammerern: dann ein Hof als ein Schwatzgesellen-Hof, dann wie ein Schwatzen-Hof, dann wie ein Prälaten-Hof, dann wie ein Thorheit-Hof: Und dann ist doch wie unter sämmtlicher Zahnen, doch kommt ein anderer in gestalt einer Jungfrauen herzugt, der närrischer ist: Wer mehr als meist ihr einmal Lust nachmachen? alle, der erfahren, als einer Kriegsmann und Mann sagen allein mit seinen Trabanten zu verschwenden, erwarten werden.

Dann mögt man sagen, dann Lange Kerl,
Dann große Hut, dann lang wie Stock,
Dann Kleid lang, dann weit, dann eng,
Dann Federn und viel Gut und Gepräng.
Ein Jeder von anderen Narren erkennet,
Dann teutsch Gemüth ist alle leicht,
Das jetzt man in dem Herzen hat.
Ein Narr hat Narrung allezeit.

(Deutsche Narrenschiff.)

«Ein Kind zu Lachen ist, wo irgend ein König, ein Fürst, ein Herr, ein Kaufmann, auch der regieret, auch der jagend wollen, ein leichter Tod, ein leichtes Mannel, ein leichtes Kind, ein leicht Klagen, dem zu seinem Augen und Ohrlicht machen will, und ein Kurzlachiger Mannsmann, ein Schneider sey der Mann, ein Schuster sey dem Kaufmann, ein Schuster sey der Schlosser leichter Hüter, der noch meist den Leitung sagt auf der Mund sorgt sagter, noch meiner Kameraden Kunst als seiner Meister Hülfe: weiter weiter noch sagt, weiter Jäger noch sagter, wie-

*) Diese Gedichte sind Auszüge nicht neu, so wenn noch Teutschen Gedichten Gedichtsarten in Gesellschaft und, ohne weiter von Namen Moscherosch.

*) Siehe die von verschiedenen damaligen Kleidermoden verfassten und einer Menge satirischen Bücher, die über Mode.

und es will nachgeben? einen solchen Mantel tragen, daß ihm der Wagen den Hausbau nie ferne nicht soll geschlagen. Ein Gegenstand der Lachen aufbieten, damit er ihm nicht abfalle, wenn er barsch will machen. Ein nur Gedicht hält an Lagen angeben, damit ihm nur Wasser nicht etwa entfalle, wenn er in den Wagen der Wasserfuß gerathet, etwa durch den Mann seiner Thaten reimt.«

Bart-Narren.

»Ihr unbesonnenen Narren verwirrte, heftiger, heftigender, heftiger als Wesen, als Mode eines Bart! Ja, heißt sie Zeit von Morgen und Lichte und Jener trennen, können und wenden, pinnen und spinnen: sagt was ein Zwirn-Bärtel, sagt was ein Strudeln-Bärtel, heißt ein Jungfrauen-Bärtel, ein Dirlen-Bärtel, ein Sing-Bärtel, ein Mandlin-Bärtel, ein Gitterwindel, ein Hemd-Bärtel, ein Jacke-Bärtel, ein Lätzlein-Bärtel, ein Hemdlin-Bärtel, ein Jndianisch-Bärtel, ein Gemsjagd-Bärtel, ein Ohne-Bärtel, ein Bär-Bärtel, ein Hirsch-Bärtel, ein Hirsch-Bärtel, ein Hirsch

Völker, die euch so sklig und grausamlich nach eurer alten Teutschen durch mich und eure Vorfahren erhaltener angeborner Freyheit stellen und trachten) verderbet? weil ja deine werthe Mutterspracb den andern nicht wirde nachgeben, indem die welschen Sprachen meistentheils ihren Ursprung von der Lateinischen haben, die anfrige aber von anfang der von unserem Uranherren Thuiscbo her sich, als eine wahre Haubt- und Heldensprach selbst bestetet. Ich will euch, meinen Teutschen, hiemit gewerssaget haben, und hab es von meinem Uranherren König Saxo und Er von unserm ersten Ertzvater und König Tuitscho verstanden, der also gesagt: Es wird eine Zeit kommen, weil alle Ding vergänglich sind, wann das deutsche Reich soll zu grunde gehen, so werden Burger gegen Burger, Brüder gegen Brüder im Felde streiten und sich ermorden, und werden ihre Herzen an fremde Ding hängen, ihre Mutterspracbe verachten, und der Welschen gewäsch höher halten, wider ihr eygen Vatterland und Gewissen dienen, und alsdan wird das Reich, das mächtige Reich zu Grunde gehen, und unter frerer hände kommen, mit welcher Sprach sie sich so gefüglich haben, wo Gott nicht einen Helden erweckt, der der Sprach wider ihre maul setze, Sie durch gelehrte Leut auffbringe, und die Welschlende Stimpler nach Verdienst abstrafe. O Gott, welche Helden hatte ihr hiezu ermählet? treibe ihn, auff das dis Werck einen fertigen vortgang habe!

»Ihr, mehr als unvernünftige Nachkömmlinge! welches unvernünftige Thier ist doch, das dem andern zu gefallen seine Sprache oder Stimm nur änderte? hatte je eine Katz, dem Hund zu gefallen, bellen; ein Hund der Katz zuliebe mauchzen hören? hatte je einen Vogel blären, eine Kuh pfeiffen hören? und ihr wollet die edele Sprach, die euch angeboren, so gar nicht in obacht nemmen, in eurem Vatterland? Pfuy dich der Schand!«

(Der Schluß nächstens.)

Aphorismen.

— Das heilige Wesen richtet gar viel Unheil an. Man reißt den Knoten nicht gleich zerhauen, da man ihn oft lachte lösen kann. Es gibt gefährliche Verschlimmbesserungen, wo durch weiser Aufschalten und zartes Benehmen, Alles wieder in's Gleis gebracht werden kann, und, statt einer Besserung, verschlimmert man sich nachher enger als je zuvor.

— Herrlich, freudthätig und voll Lustschender, verheißungsvoller Früchte steht am Strome der Zeit der Baum des Lebens. Wen die Dryas lieb hat, dem schüttet sie ihre Früchte in den Kahn.

— Gleichwie das weiße Sonnenlicht alle Farben über die Welt ausgießt, so ist Neutral der ehrfurchtsvolle, wahre Religiosität der Urquell aller angetrübten Freude, und webt ein entzückendes Farbengewand des Lebens.

— Die Fülle und das Farbenlicht des Seyn's, die in Sonnenglanz und Waldesschatten dahinfließenden Wasser, die herrlichen, geheimnißvoll duftenden Blumen, das auch der Waldestiefe hervorleuchtende, mit Blitzesschnelle wieder ins Dunkel entfliehende Reh, das ewig und immer sich ergießende, sich verschlingende, tüchtige Leben würde grauenerregend wirken, — offenbarte sich unsern Herzen nicht der religiöse Geist der Liebe.

Winter.

Kleine Chronik.

Literatur, Kunst, Industrie, u. s. w.

— Die Stadt Zürich will dem großen Reformator Zwingli ein Denkmal setzen; die hiesige Zeitung nimmt Beiträge dafür an.

— Camillo's letzte literarische Arbeit war die Herausgabe einer mit Freiherrn Franz Gaudy veranstalteten Übertragung von Beranger's Liedern, die soeben in den Buchhandel kommt.

— Die dritte Lieferung des Panorama de l'Allemagne gibt: 1) Einleitung zur deutschen Geschichte. 2) Einen ersten Artikel über Haydn, von Joseph Mainzer, er enthält viel Neues und Interessantes über den großen Komponisten. 3) Schilderung und Geschichte des Schlosses Forst in Tyrol, nebst einer schwarzen Sage die sich daran knüpft, von Fr. Mercey. Die artistischen Beilagen sind: Haydn's Bildniß und das Schloß Forst.

Palindrom.

Wie glüht mein Herz, wie glüht mein Herz dem Mädchen
von drei Zeichen!
Doch drehe sie's um — ach, kurz und derbe, macht mich sein
Antlitz wüthen. —e.

Auflösung der Aufgabe in Nro. 25: Thor Ehrens.

Berichtigungen. — S. 187, Z. 5 von unten, lies: klang, statt klag. — S. 188, Z. 10 von oben, in unserer Deutschheit, statt Freiheit; und Zeile 15 von unten, öffnen, statt öffnen.

Klagenfurt. Druck und Verlag von G. L. Schwier.

ERWINIA.

Ein Blatt

zur Belehrung und Unterhaltung.

Nro. 25.

Samstag, den 20. Oktober 1838.

Nachtfeier.

—

Fülle meine Augen,
Nacht, mit Sternenschein!
Laß mich selig saugen
Alle Strahlen ein!

Nachtigallenlieder
Scheuche meinem Ohr,
Ach, sie zaubern wieder
Mir mein Eden vor!

Hier auf Wachtersteine
Gib mir süßen Traum!
Drüben bei dem Haine
Tönen bis hieher
Jünger mit den Herzen
Auf dem Hammelwalle
Im gewechselten Herzen
Dichterflammen an!

Wie so mächtig klingen!
Dort gilt ihre Glut,
Was sie singend bringen,
Nicht auf Erden gut.

Nur den Sterne nähren
Läßt sich's in der Nacht,
Wenn von Sternenbahnen
Ew'ger Frühling lacht;

Wenn bei Mondenlichte
Sich das Mondlicht zeigt,
Und dem stillen Dichte
Klarer Aether gleicht;

Wenn's aus Abendhöhen
Durch die Schöpfung weht,
Wenn aus Ampelseen
Geisterquellen geht,

Grämen und Verlangen
Schlummernd selig ein,
Nur vom Herz umfangen
Will die Seele sein!

Wilhelm Lützer.

Fastnachtscenen

aus Rio Janeiro, in Brasilien.

Weder der Karneval zu Venedig, der so viel von seinem vorigen Glanze verloren hat, noch die Maskenbälle in Paris vermögen dem Leser einen Begriff von dem Getümmel und den ausgelassenen Narrheiten zu geben, die während des Entrudo nicht nur in Rio Janeiro, sondern fast in allen Städten Brasiliens herrschen. Blos die originellen Narrheiten Roms während des Karnevals, die selbst Göthe zu schildern nicht verschmäht hat, können damit verglichen werden, und die Gypsconfetti allein, womit man in der heiligen Stadt die Vorübergehenden überschüttet, sind würzig neben den Wachsfrüchten genannt zu werden, die man in Rio Jedem der vorübergeht nachwirft. Wir geben hier einen Auszug aus der malerischen Beschreibung dieses Volksfestes von einem bedeutenden Schriftsteller, der selbst eine Rolle dabei gespielt hat.

»Mit der herannahenden Fastenzeit beginnt die Natur in Brasilien einen neuen Charakter anzunehmen; die waldigen Hügel, welche man rings um Rio Janeiro erblickt, prangen in der purpurnen Blüthe eines prächtigen Strauches, der da quaresma genannt. Auch die Straßen der Stadt bieten einen nicht minder überraschenden Anblick. Da und dort gewahrt man ein Grün und Gelb, fast so glänzend als die Blume auf den Hügeln. Es sind die unzähligen vielen gefärbten Wachskugeln, welche ganze Läden erfüllen, oder in ganzen Haufen vor den Hausthüren aufgeschichtet stehen. Sie gleichen an Größe den Eiern und sind inwendig mit rosenroth, manchmal mit violettfarbigem Wasser gefüllt. Nur besucht in manchen katholischen, griechisch-katholischen Ländern der Brauch, sich zu gewissen Zeiten mit rothgefärbten Eiern zu beschenken, als eine Erinnerung an Christi blutende Wunden, aber dies geschieht nur um Ostern, und ich konnte mir deßhalb nicht einbilden, wozu die vielen grünen und gelben Eier dienen sollten, die ich allerseits aufgestellt sah. Einige Tage nachher wurde ich es nur zu gut.

»Die alte Völker in den Tropenländern, so übereinstimmend auch die Brasilier, wenn die Zeit der Lustbarkeiten herannaht, der leidenschaftliche Freude, besonders zur Zeit des Januars. Vorlust Karnevalsluft, bei welchem die mächtigsten Eier eine Hauptrolle spielen, beginnt am Montag nach Ostersonntag, und dauert bis zum Aschermittwoch fort. Am diese Zeit der Narrheit, begleitete ein Freund mich zu einem Besuche, von ich erhalten mußte. Die ersten Vorstellungen waren kaum gewechselt, als ein Hügel von gelben und grünen Eiern auf den Händen der schönen, jungen Frauenzimmer des Hauses uns nach dem Gesichte flog. Hierauf warfen wir eingeladen, auf den Balkon herauszutreten, und nun sahen wir auf der Straße Viele, welche ähnlichen Würfen zu entgehen suchten, und Andere, welche nach den Opfern zielten, die sie sich ausersehen hatten. Wer die Straße durkam, war von allen Seiten bombardirt und mit Strömen Wassers übergossen; sein Hut ward das Ziel von tausend grünen und gelben Eiern. Hören die Angriffe endlich auf und war er so anbesonnen, einen Augenblick stille zu stehen, und seinen Hut abzunehmen, um ihn von der Wagstrake, womit er überzogen worden, zu reinigen, so geschah es gewiß, daß irgend ein volles Mädchen, das hinter den Jenstern der obern Stockwerke sich versteckt hatte, ihm einen Kübel Wassers über den Kopf schüttete. Floh er nach der entgegengesetzten Seite, so empfing er eine neue Ladung, und wollte er sich nun auf der Mitte der Straße halten, so begann das Eierwerfen auf's Neue.

»In den Buden und hinter den Hausthüren hielten Diele mit Spritzen sich verborgen, aus welchen sie Wasserströme nach dem Gesicht oder dem Leib der Vorübergehenden leiteten, so daß die Straße von einem Ende zum andern im Wasser stand, und eine Verlängerung der Bai zu sepn schien.

»Die jungen brasilischen Mädchen, welche von Natur melancholisch sind und sehr zurückgezogen leben, scheinen um diese Zeit ihren Charakter ganz geändert zu haben, und drei Tage lang weicht ihr Ernst und ihre angeborne Schüchternheit einem unaufhörlich schallenden Gelächter.

»Ich sah mehrere Personen, welche unter den Wassergussen und dem Hagel wächserner Eier fast erstickten. Oft wird auch Mehl mit in's Spiel gebracht, und ganze Gefäße desselben auf einzelne Menschen ausgeschüttet.

»Besonders geschieht solches den Negern und Mulatten, welche durch einen, ihrer Leibesfarbe so fremden Schmuck ein wahrhaft furchtbares Ansehen bekommen. Das Theater ist um diese Zeit beständig offen, und das eben beschriebene Spiel wechselweise sich vorn und hinter derselben Thüre mit gleicher Leidenschaftlichkeit zwischen Parquet und Logen.

»Der Anfang wurde schon so weit getrieben, daß eine Zeitung ernstliche Klage darüber erhob. Die Brunnen, hieß es, würden bei so toller Wasserverzeudung endlich erschöpft und dadurch Mangel an einem der nothwendigsten Lebensbedürfnisse herbeigeführt; eine Befürchtung, die um so mehr gegründet war, als schon einige Zeit vorher Wassermangel sich gezeigt hatte. Die in Rio so zahlreichen Fremden scheinen den tollen Angriffen der Einwohner besonders ausgesetzt zu sepn,

so daß der Polizei-Intendant eine öffentliche Bekanntmachung erlassen zu müssen glaubte, in welcher er, in Folge der hässigen und zum Theil blutigen Schlägereien, zu welchen die Spiele des Entrudo Veranlassung gegeben, dieselben in den Straßen und im Theater für verboten erklärte, als Belustigungen, die einer civilisirten Gesellschaft nicht geziemten und daher auch nicht geduldet werden könnten. Rio Janeiro's civilisirte Gesellschaft nahm von der Ordonnanz nicht die mindeste Notiz und setzte unbekümmert ihr Amusement fort, daß ihr auch keiner mehr wird verleiden können, da der Kaiser mit seinem Beispiel vorangieng und sammt Kindern und Freunden die volle Zeit des Entrudo über Theil nahm.

»Ich habe mich verschiedentlich nach dem Ursprunge des Festes erkundigt, aber Niemand konnte mir auch die geringste Auskunft darüber geben. Da viele Feste dieser Art eine gewisse religiöse Beziehung haben, so kann man vielleicht annehmen, der Gebrauch, Wasser auf die Leute zu schütten, habe vor Zeiten eine Anspielung auf die Taufe enthalten sollen. Mit Ausnahme der beschriebenen Spiele und der Oper, ist keine andere Unterhaltung während des Karnevals gestattet. Man sieht weder Masken noch seltsame Aufzüge in Rio.«

Wir müssen jedoch beifügen, daß Maskeraden in Brasilien keineswegs unbekannt sind. Wir selbst sahen vor mehreren Jahren zu San Salvador so manchfaltige und groteske Maskenaufzüge, und komische Charaktermasken von so viel Wahrheit, trotz des zum Theil ärmlichen Kostüms, daß man sich auf Augenblicke in jene Zeit zurück versetzt glaubte, wo noch häufiger Verkehr zwischen Portugal und Venedig herrschte, und wo der originelle Geist der Italiener noch mächtigen Einfluß auf den ernsteren Charakter der Portugiesen übte. Die Spiele des Entrudo, welche unter den Nationalgebräuchen noch immer eine der ersten Stellen behaupten, werden während der drei Tage vor dem Aschermittwoch in allen nur etwas bedeutenden Städten Brasiliens begangen. Man kann sich hieraus einen Begriff von der Menge Wachskugeln machen, welche zu diesen Festen verfertigt werden. In San Salvador gibt man ihnen meistens die Form von Citronen und Orangen, und diejenigen, welche die feinere Welt zu ihrem Gebrauche verwendet, sind fast immer mit wohlriechendem Wasser gefüllt.

In Rio Janeiro, so wie in allen Provinzhauptstädten, folgt auf diese Tage der Karneval eine sehr imposante Ceremonie, bei welcher die Franziskaner eine Hauptrolle spielen. Am Aschermittwoch nehmen die Mönche dieses Ordens eigentlich Besitz von der Stadt, und ihre Prozession hat das Merkwürdige, daß sie dabei die Dürftigkeit aller entgegengesetzten Mitgliedern ihres Ordens zur Schau tragen. Nicht selten entdeckt sich diese grotesk-artige Prozession eine Meile weit durch die Straße Direita. Auf sechs Tragbahren erheben sich lebensgroße Bilder, ganz im Kostüm des Ordens gekleidet; mehrere derselben bilden ganze Gruppen, welche ganze Erzählungen aus dem Leben der heiligen Personen darstellen. Die Tragbahren, auf welchen solche Gruppen sich befinden, werden auf starken Stangen emporgehalten, und sind manchmal so schwer, daß sie zehn bis zwölf Träger erfordern. Letztere sind schwarz gekleidet.

Vor jeder Gruppe geht eine Zahl Kinder her, die von Mönchen geführt werden, und ganz besonders gekleidet sind. Sie sollen nämlich Engel vorstellen und tragen kleine Röhr, die durch Reife auseinander gehalten werden, nach Art der Reifröcke, die vormals am Hofe Mode waren. Ihre Flügel bestehen aus reifförmigen Gestellen, welche über leichte Bambusreife hergezogen sind. Ihre Haare sind frisirt und übermäßig gepudert und pomadisirt, die Wangen geschminkt, und in der Hand halten sie silberne Stäbe mit kleinen Fähnlein, auf denen das Bild der Heiligen zu sehen ist, deren Schutzengel sie auf Erden waren. Den Zug beschließt eine Gruppe starker Männer, welche einen reichverzierten Thronhimmel tragen, unter dem der Prior des Klosters geht, inmitten einer Menge brennender, an langen Stäben emporgehaltener Laternen. Den Beschluß macht eine rauschende Militärmusik.

Die reichen Familien stellen oft ebenfalls für eine Ehre, zu der Pracht dieser Ceremonien beisteuern zu dürfen. Wir waren Zeugen einer solchen Prozession und wurden nicht wenig überrascht durch den Anblick der seltsam gekleideten Engel; besonders erstaunten wir über die Menge Edelsteine, womit ihre Kleider besetzt waren. Der Werth der Ausstattung eines solchen Engels soll sich auf eine sehr hohe Summe belaufen.

Der Charfreitag wird in Rio Janeiro und den andern Hauptstädten der Provinzen ebenfalls durch eine großartige Ceremonie gefeiert, von der wir in Frankreich keine Idee mehr haben, welche jedoch das ernste Andenken an unsere alten Mysterien und jene Autos Sacramentals erweckt, welche in Portugal und Spanien am Ende des fünfzehnten Jahrhunderts im Gebrauche waren. Hören wir vom neuen jene Feierlichkeit beschrieben.

In der Stadt herrschte tiefe Stille. — Das einzige Mal im Jahre. Man hört keine Glocken, keine Musikenschläge, keine Artillerie-Salven, welche sonst ununterbrochen die Bai erschüttern; nur wenn ein Kriegsschiff vor Anker ist, hört man von Minute zu Minute den dumpfen Knall einer Kanone. Es ist sieben Uhr Abends; gehen wir in eine Kirche, z. B. in die von Lorenco, welche in der Nähe von Palacios ist; das Volk drängt sich, es ist fast ganz Nacht; man sieht den Chor nicht mehr, ein großer Vorhang verhüllt ihn. Endlich erscheint ein Priester

die Kanzel, und beginnt, nachdem er sich einige Minuten gesammelt hat, seine Rede. Nun ist bekannt, wie sehr die Beredsamkeit in Brasilien zu Hause ist, und die Worte eines unserer größten Schriftsteller, daß diese Kunst nicht nur im Norden, sondern auch im Innern sich zeige, sind hier ganz am Platze. In der That, mit welcher Gemüthsstimmung man auch den Tempel betreten habe, — es ist unmöglich, der Gewalt dieser Worte zu widerstehen, die den Opferton Christi verkündigen und zur Buße mahnen; aber wenn endlich der Priester, nachdem er die Schmerzen des Gottmenschen und seine Schmach geschildert, mit lauter Stimme ruft: „Sehet da euern Erlöser, den ihr gekreuzigt habet,“ wenn allsogleich plötzlich der Vorhang fällt und Jesum Christum auf seinem Grabe liegend zeigt, von seinen Jüngern und der römischen Wache umgeben — da durchschüttert ein heiliger Schrecken die ganze versammelte Gemeinde, und nun erst kann man die Wirkungen begreifen, welche jene großen religiösen Dramen des Mittelalters bei dem gläubigen Volke hervor brachte, dem die Tage solcher Aufführungen als Feste galten.

Dieser heiligen Ceremonie folgt gewöhnlich eine große Prozession durch die Straßen Rio's. Zwei ungeheure Candelaber mit Wachskerzen, die weit größer und dicker sind als unsere Osterkerzen, eröffnen den Zug; hierauf kömmt ein Mann mit einem schwarzen Kreuze, an welchem eine weiße Fahne flattert, mit dem Anfangsbuchstaben des Namens Maria, nun folgt eine lange Reihe Personen mit Wachskerzen, hierauf Kinder als Engel gekleidet, kriechend und gebückt, in seidenen Kniehosen, mit Flügeln von Gaz; ihnen folgt das heilige Grab selbst, umgeben von den schwarzen und einigen weißen Büßenden, die, in Trauermäntel gehüllt eintergehen; die Apostel, römische Soldaten, der Centurio, eine Gruppe von Engel, und manchmal noch die Jungfrau Maria beschließen den Zug. Ein englischer Reisender machte vor Kurzem auf den Anachronismus aufmerksam, daß die heilige Jungfrau bei dieser Gelegenheit nicht um 12 Jahre älter erscheine als bei der Geburt. Gewöhnlich folgt dem feierlichen Zuge ein Regiment Soldaten mit gesenkten Gewehr, unter dem langsamen Takte eines Trauermarsches, und es ist nicht selten, daß noch über achthundert Personen mit Fackeln dieser unermeßlichen Prozession sich anschließen, deren Zug durch die Straße gegen zwei Stunden dauert.

Die heilige Woche schließt mit dem Sabbato le Meleto, den man auch den Judastag nennt, weil an ihm das Bild des Verräthers durch die Straßen geschleppt und der Rache des Volkes preisgegeben wird. Diese Ceremonie kam ehemals auch in mehreren Städten Portugal vor, in Rio Janeiro aber wird sie auf eine ganz eigenthümliche Weise begangen, die wir zu schildern versuchen wollen.

Wer am zehn Uhr Morgens durch die Straßen geht, der sieht dieselben angefüllt mit phantastischen Gestalten; einige derselben sind an Bäumen, andere an langen Stangen befestigt. Im Allgemeinen zeugen diese lebensgroßen Figurenmänner durch die Art, wie sie dargestellt sind, von vieler Geschicklichkeit und Imagination; einige derselben sind einfam, andere zu Gruppen vereinigt; gereimte Devisen nennen die Personen welche sie vorstellen sollen. Die beiden Hauptfiguren sind der Teufel und der Verräther Judas; sie sind von einer Menge von Drachen und Schlangen umgeben, die mit Feuerwerk angefüllt, und so gestellt sind, als wollten sie jeden Augenblick ihr flammendes Gift ausswerfen.

Außer der Figur des Judas, welche man in jeder Straße wieder unter anderer Gestalt, aber stets von den vorbemerkten höllischen Agenten umgeben, sieht, bemerkt man noch eine Menge anderer Figuren, die mit seiner Person nicht in der nämlichen Beziehung stehen. Gerade hierin aber zeigt der künstlerische Geist des Volkes sich auf eine glänzende Weise: Alle diese phantastischen Bilder, die man auf Augenblicke der Volksmasse aufgestellt, sind nichts anders als satyrische Emblème, deren Deutung meist sehr leicht ist. Bald ist die Beziehung allgemein und gilt einer ganzen Klasse, bald ist sie persönlich und enthält öffentt eine Lehre, die man den Großen geben will; noch öfter ist sie ein bloßer Scherz der Lachen erregen soll. Ein Reisender, welcher vor mehreren Jahren diesem Feste beiwohnte, Walsh, erzählt, daß die Satyre hauptsächlich einer Magistratsperson von sehr zweideutiger Rechtschaffenheit und zweien sehr ernsthaften Engländern gegolten habe, welche über einige Ceremonien sich bitter ausgelassen haben und dieselben einen papistischen Gottesdienst genannt hatten. Er bemerkt noch, daß die Portraits so treu gewesen, daß man dieselben unmöglich habe ansehen können ohne zu lachen. Die Verse von welchen diese Anspielungen begleitet sind, lassen sich des vielen Scherzes und der örtlichen Beziehung wegen, welchen sie nicht übersetzen.

Das schauspielerische Schauspiel bietet die Straße Direita; diese ist in eine schöne große Palmallee verwandelt. Von einem Baumstamme zum andern ziehen sich Blumenguirlanden, hinter welchen die Zuschauer sich aufhalten. Auch gehen von einigen [illegible] gelegenen Balkonen herüber und hinüber Blumenwurfmaschinen Seile, die in der Mitte der Straße sich kreuzen, und von welchen mehrere gemalte Pappe von verschiedener Form zur Straße herabhängen. Zwischen diesen Reihen, sagt Walsh, sah man eine Menge Glückwünschende, jene ihrem Oberhaupt gemäß gekleidet und an ihren Devisen zu erkennen. Die am höch-

sen schwebende und leichtbewaffnete war Judas, der Verräther. Er war an den Aesten eines sehr hohen Baumes aufgehängt und hatte ein weißes Kleid an. Über ihm und gleichsam in den Blättern des Baumes versteckt, gewahrte man Satan, wie er auf Judas herabzustürzen bereit war.

Das Fest begann mit einem Gottesdienst. Sobald nun in den Kirchen das Hallelujah zum ersten Male angestimmt wird, verkündet eine Musketensalve in den Straßen, daß nun die Spiele überall ihren Anfang nehmen dürfen; die Glocken läuten dazu und das Knallen der Gewehre dauert fort.

Jetzt fängt Satan sich schnell vom Gipfel des Baumes auf Judas herab, und in einem Nu stehen beide in Flammen. Von allen Seiten her feuern Drachen und Schlangen Feuer gegen sie aus; endlich pflegt Judas brennender Leib und was er ausstreut wird eine Beute des triumphirenden Volkes. Die andern Figuren, welche unterdessen hinter dichten Rauchwolken sich den Blicken entzogen hatten, werden endlich auch vom Feuer ergriffen und sinken, nachdem sie noch einige ihrem Charakter entsprechende Manöuvres ausgeführt, in Asche zusammen.

Nun öffnet sich in der Mitte der Straße eine Gasse und man sieht mehrere Lanzenbewaffnete Ritter mit ihren Schildknappen daherstürmen. Nachdem sie verschiedene Evolutionen ausgeführt, treten sie hinter die am Ende der Straße angebrachten Barrieren zurück. Auf ein gegebenes Signal fällt die Schranke, ein Ritter rennt auf eine der vorerwähnten Puppen los und führt mit seinem Schwerte einen Schlag nach derselben. Die Scherben fliegen auseinander und man sieht ein Milchschwein herabfallen, das eiligst dem Volkshaufen zu entfliehen sucht, aber dem, der es erfaßt, zur sichern Beute wird.

Ein zweiter Ritter sprengt gegen eine andere Puppe an: Ein Affe fällt herab und geschwind macht sich der Haufen über ihn her; dieser aber schwingt schnell an einem der Seile sich auf und gelangt, zu einem Fenster, das schützend sich ihm öffnet. Nun wird eine Puppe nach der andern zerschlagen; die eine hatte eine große Elenpfe, die andere eine Katze oder ein anderes lebendes Thier herab; «es ist nur noch eine übrig» sagt Mosch, nach welcher sich aller Augen wenden; aber keiner unter den Rittern scheint geneigt zu sein Lorbeerreich verfliegen zu wollen. Endlich mag sich einer, der etwas zweifelhaft muthiger ist als die andern, hervor, schlägt sie in Trümmer und ist noch glücklich genug, dem Antheil, der ihr Besitz verdang, durch schnelle Flucht zu entkommen; denn Myriaden von großen hornissen lassen gleich Wolken sich auf die Menge herniederund theilen so ans Lust die empfindlichsten Stiche aus; in einem Augenblicke werden tausend weiße Tücher in der Luft, um das Zeichen des Gefechts zu hinaus abzuwarten.

Die Polizei war während der ganzen Maskerade auf den Füßen und der Zuschauer verließen gleich in voller Ordnung von Straße zu Straße. Doch es bedurfte dieser Vorsicht nicht. Man war vergnügt, und alles ging in Ordnung vorüber.... Um ein Uhr war das Fest vorbei und das Volk begann nun wie gewöhnlich, Alles zu zerstören was noch übrig war. Die Bäume wurden umgehauen, die Überbleibsel der Figuren im Triumph herumgetragen und alle Straßen von einem Ende bis zum andern mit den Fragmenten der vielen Dinge, die zum Feste gedient hatten, bestreut. Dieses Schauspiel, das zwei Jahre an Reichthum und Glanz zunehmen soll, ist bei den Italiern, die sonst wenig öffentliche Lustbarkeiten haben, besonders beliebt.

Sie werden ungeheure Summen darauf, und nach dem Berichte eines Reisenden soll die Ausstattung einer einzigen, aber der bedeutendsten, Straße für dieses kaum einige Stunden lange Spiel, gegen 15,000 Franken kosten.

J. Demps, deutsch von C. J. Kaufmann.

Mausbeschreibung.

Frei nach dem Französischen von Thomas Rauchen.

1.

Hört ihr wohl das leise Herzensbeben?
Tönt der Becher Klang zu euerm Ohren? —
Drei Gebete, der Wünsche Deutung sehen
Mir im Bertlein dort: es ist ein Mensch geboren.

2.

Herr! die Bücher
Auf das Bretter!
Ja, die Mette,
Jerunter, still
Hügel auf und
Hügel nieder!
Stricke, Moll, die
Jungen Mäuse!
Thier, ihr Faden
Knabenlieder,
Ihn die Freude, der Gesang
Dorf Bergeskinder!
Auf der Schule Zwang.

3.

Nein! so bleib' ich nimmer länger!
Findet sich denn keine gleichgestimmte Brust? —
Ja, du bists! Mir sagts dein Herzschlag,
Freund, du heilst mit mir der Jugend Schmerz und Lust.

4.

O was greift so tief in meinen Busen?
O wie süß und mild sind diese Schmerzen!
Lächelt mir die Gunst der Musen,
Winkt noch Führes Glück dem trunknen Herzen.

Du? Isola! Du, mein liebstes Leben
Bleibst du ewig dem Dein-Eigen nah?
Sieh dort Gottes Altar: Dich mir geben
Willst du, Theure? — Lächelnd küßt sie: Ja!

5.

Muß für's Haus nun redlich sorgen,
Ziemt dem Mann doch Thätigkeit! —
Doch es ist so heut' wie morgen
Nur ein langer schwerer Streit.
Sinnen, Wagen, Thun, Verlieren — —
Will mich Kein's zum Glücke führen?

6.

Da geht der Mann still aus des Lebens Gähren,
Gekrümmet trägt der Greis nach Abendrund.
Vergangnes muß Beschäftigung ihm gewähren
Und friedlich lacht die Zukunft fern ihm zu.

7.

Friede Dir! tönts. Drüber schaufeln stille....
Fragst Du, was gethan sie haben? —
»Vater Unser! es gesteht' Dein Wille« —:
Einen Menschen haben sie begraben.

D. E. J.

Epruch.

Willst du Anerkennung finden
Und sie dauernd fest begründen,
Mach't durch Werk und Wort verbinden
Und dich stets auf's Neu' befinden.

W.

Gallerie elsässischer Schriftsteller.

Der Satyriker J. M. Moscherosch

Wunderlichen und wahrhaftigen Gesichte.

(Beschluß.)

Ursprung der Kleidertrachten.

»Expertus Robertus. Der erste rechte wahre Ursprung der Kleidung kompt von unserer Untugend, Sünde und Lastern her. Adam und Eva unsere Groß-Eltern werden mir dessen Zeugnuß geben, ohne welcher grausamen Fall wir der Kleider niemahlen bedürfft hätten. So ist es auch nochmahlen fast mit allen Stücken, die wir an Leib tragen, ergangen: da auß Noth, und wegen eines Sündlichen Schandfleckens, jemand zu bemäntelung und beschönung desselben, was von Natur hinfgebracht, Ein anderer aber, der solchen Mangel nicht hatte, gleichwohl darauf gefallen, und es nachgeaffet. Daher dann der A la mode ursprünglich entstanden. *)

»Maquen. Ein wüstes, ungestaltes, verhöntes, befleckets Jungfrawen-Gesicht, hat zu beschönung und bemäntelung solcher Unthat, die Maquen und den Flor **) (Flor, Schleier) erdacht, damit sie ihr Gesicht dahinter verbergen möchte. Ein schönes, wohlgestaltes, himmlisches, englisches Bilde und Gesicht hat solche Thorheit gesehen, und gleich alsobald nachgeäffet: und nicht betrachtet, warum der andere Unlust solche Thorheiten erfunden hatte: da sie vielmehr alle Maquen und Decker vom

*) In Anfang des Gesichts: A la mode Kehrauß, setzt folgende satyrische Epistle: »In Indien und doch in Indianen ist das Modewesen zu Straßburg. Es nahe sie den A la mode vor der thüre haben, sie werden schwerlich sie Ihn: Sie bleiben den ihrer thürkischen Tracht, in Schwartz und Weiß, in Karo und Bäaren-hut, im Ueberwurff und Lappet: und heute es den übergehn A la mode in nicht vertrieben.

**) Geiler von Kaisersberg spricht von der Mode seiner Zeit, Schleier zu tragen (er wurde geboren 1445 und starb 1510), also: »Die Weiber tragen grosse Schleyer, die sie alle Woche waschen und wieder gelb färben müssen. Darum ist der Satan in theuer. Gelt ist ohne Zweifel Gott mißfällig an Frauen, Mannern und Engeln. Der heil. Ehestand wurde nicht in ein gelbes Tuch gewandelt, sondern in ein weisses: an ein fauler Fleisch macht man eine gelbe Brühe, man macht keinen gelben Pfeffer an ein frisches Fleisch, aber an Brodtsamen, die gehren verderben. Die alten Weiber mit den gelben Schleyern sehen daraus, wie ein gemauserter Gauch Fleisch aus einer gelben Brühe.«

(Kreyßigen über das Narrenschiff.)

Gesicht sollen weglauft haben, nur das man das schöne Gesicht hätte sehen, und loben und lieben mögen.

„Weite Ermel.“) Ein ungeraite, Hockrichte, Buckelichte hat anfangs die grosse weite Ermel aufgebracht, mit dem schmahlen Rücken, damit sie den Hoffer (Höcker) also darunder verbergen mögen; Andere, die von geradem, wohlgestaltem Leibe waren, und solche Tracht nachmachen lassen, sind desto thörichter gewesen, weil sie den Mannsleuten ursachen deß verdachts geben, ob sollten sie mit gleicher ungestalteten Krümme am Leib verstellet sein.

„Weite Hosen. Ein Krummbeiniger, und der Schenckel hatte wie ein Rebstecken, hat anfangs die lange Hosen (so man vor ein par Jahren noch getragen) aufgebracht, seine ungestalte Schenkel also dadurch zu beschönen. Ein Rechtschaffen, wohlgestalt Kerl, der schöne grade wohlgestalte Schenkel hatte, hat solche thörichte Tracht eben wohl nachgemacht, da er vielmehr die Hosen mit einer Art hätte sollen weg hauen lassen, damit man seine wohlgestalte Leibes-Glieder nur hätte sehn mögen.

Haarpülffern. Ein Alter Greyse pulfert sein Haar, will das exkelente Frawenzimmer dahey überreden seine Haar wären nicht Alters halben grau, sondern er hätte sie mit dem Eyerbuchser also gerucht wegen gepülffert. Das aber thut er zu dem ende, damit er noch für einen Hürnin Seyfrid möchte angesehn werden, der die Jungfrau könnte von dem fewrigen Drachen erlösen. Desgleichen thut auch eine alte Närrin, die noch gerne einen jungen Mann hätte. Die liebe Jungfrawen, so noch im besten Alter sind, und sich ihrer kernhafften lieben schwartzen Haar nicht zu schämen, sondern zu erfrewen hätten, thun desgleichen, machen ihre Haar auch graw, die doch nimmer wissen, noch bedenken, worumb jene Ale solchen schmutz anfangs erdacht haben.“

Höchst ärgerlich ist

Die Reise nach dem gröszten Narren.

Wir geben davon den Anfang und den Schluß, von der Mitte nur die Angabe der angetroffenen Narren, da die Reise etwas weitläufig beschrieben ist:

„Es war vor Zeiten ein reicher großmächtiger Herr im Morgenland, der hat einen einigen Sohn: da er aber jetzt sterben solte, und sahe daß sein Sohn noch zu jung zum Regiment wäre, ließ er einen schönen grossen güldenen Apffel machen, nam den in seine Hand, rieff dem Jungen Herren und Erben, und sprach zu ihm: Mein Sohn, ich weiß, daß ich jetzo sterben muß, und du mein Land und Leut, Gelt und Gut erben wirst: Nun sehe ich deine Jugend an, und bedenke das alte wahre Sprichwort: Weh dem Volk des Herr ein Kind ist! darum ist mein letzter Will und begehren an dich, du wollest diesen güldenen Apffel in deine verwahrung nehmen, außziehen, in frembden Landen dich erkundigen, und der Leute Sitten, Rechte, Gewonheiten, Macht und Pracht ansehen, und wan du den gröszten Narren findest, so verehre ihm diesen güldenen Apffel von meiner wegen, und komb heim, alsdann sollen dieses Lands Herr, und mein gewünschter Erbe sein: unterdessen wird die Regierung durch meine alte getreue Räthe, wie bisher versorget werden, und dir nichts abgehen: Der Sohn als ein gehorsames Kind, und junger Held, ließ ihm den Rath seines Vatters wohl gefallen, und sobald der Vatter verschied, und in die Gruft versetzet ward, machte der Sohn sich auff, und durchzog Land und Leute, und sahe mancherley seltzame Abendtheuer und wunderliche Narren in der Welt, deren er sich nicht versehen....“ So traf er Alchimisten, Baum-Narren, Unwachsame Obersten, Jagd-Narren, Hof-Narren, Verläumder, Regenten, u. s. w. — „Als sie nun durch das Teutschland biß gegen den Rheinstrom kamen, da sahen sie viel Wunder newer sachen und händel, und als sie ein Jahr daselbst herumb verharrten, vernahmen sie junge Leute, Manns- und Weibesvolk, welche alle Viertel Jahr, ja je zu Zeiten alle Monat ihre Kleydungen änderten, dann Hut, Hosen, Wambs, Strimpff, Schuh, Stifel, Sporn: ja am Leib selbsten, dann grosse Barte, dann klein: Bärte, dann schwartze, dann weisse Haar, dann ihre eigene, dann frembde Haar, und solches mit grossen Kosten, also daß viel sich und die ihrigen darüber in das verderben und zu grund richteten. Als noch heutiges Tages die unteutsche Gewohnheit ist. Dessen sich der junge Herr verwunderte, und fragte, wie man solche Leute nennete? und ihm war geantwortet, A la mode.

„Ach, solcher thörichter Narren, beschleust der Junge Held, hab ich die Zeit meiner Wallfart noch nicht funden, gieng derwegen eilends zu einem, und verehret ihme, als dem gröszten Narren, das Geschenck seines Vatters, und zoge wider heim in sein Land. Da ward er wohl empfangen.“ —

*) Er nennt sie an einigen andern Stellen „Wadelätze.“

Aphorismen.

— Wenn ich durch die Stadt gehe und die speziellen und sämmtlichen Werke dieses und jenes auf rothen, gelben und blauen Zetteln, mit [illegible] Hand geschrieben vertrakt [illegible]

tischen Lettern an den Straßenecken angeschlagen sehe; wenn ich in jeder Straße eine Buchhandlung oder Leihbibliothek finde; wenn ich dann denke an die Leipziger Messkatalogo und Makulaturverlage; — o da kommt mir der schriftstellerische Anspruch auf Nachruhm und Unsterblichkeit des Namens recht kleinlich und ermüdig vor! Eitelkeit! du schmückst dich nicht mit alten, welken Sträußen. Jeden Frühling sprießen neue Blumen. Reichthum des ewig lebendigen Geistes! du entfaltest dich fortwährend zu deiner Verherrlichung. Darum laßt uns schreiben für unsre Zeit, und wirken in unserer Zeit zur Ehre des Geistes. Wenn unsre Hand ermattet, hat uns eine andre schon abgelöst.

— Ich schreibe dieß in einem abgelegenen Gebirgsorte der Vogesen. O kommt hieher, Alle, die ihr euch viel zu sein dünkt, um hier von eurem Wahne zu genesen, und mein Glück mit mir zu genießen. O Eitelkeit und Dünkel, wie sind eure Genüße verschieden! Ihr, die ihr euch viel darauf einbildet, etwas von musikalischer Composition zu verstehen, nachdem ihr die Werke der großen Meister alle durchstudirt, kommt zu mir, und hört der wilden Naturtöne ungeschriebene Composition, die grandiose, lebenskräftige Zigeunermusik. Poeten, die ihr euch etwas einbildet auf eure Kunst in Versen, kommt zu mir und vernehmt die ursprüngliche, tiefe Naturpoesie des Volkes, aufgeblüht wie die Blume der Wildnis. Werft eure poetischen Herbaria in's Feuer! Kommt, setzt die schönen Sträuße, welche das Volk aus dem Garten Gottes bricht, und an die Brust der Braut und des Bräutigams, an die Brust seiner lieben Verblichenen, und in die Krüge steckt, die vor der heiligen Jungfrau duften Tag und Nacht. Das Gefühl der in die Wildnis ausgegossenen Herrlichkeit, das Gefühl der überschwänglichen Fülle des allgegenwärtigen Naturgeistes muß euch mit seiner ganzen Gewalt ergreifen, und zur Anbetung niederwerfen.

— Den Jüngling, der, nach eurer Meinung, sich von Gott entfernt, ja, ihn verläugnet, schaltet mir ihn nicht, so lange er kindlich und treu die Wahrheit sucht, so lange ihm noch Etwas heilig ist, so lange er noch etwas liebt. Gott selbst zu, wie ihn Gott führt. Er führt ihn bis an den Rand der Hölle, daß er ihm zeige das Heulen und Zähneknirschen, und von da erhebt er ihn in sein Reich. Vater, wie liebst Du ihn!

— Wenn es immer sabbathlicher wird im Gemüthe, immer feierlicher und seligernster, — das heißt Gott schauen.

— Aber den Anfang der Bergpredigt (Matth. 5. V. 3—12. einschließlich) möchte ich einmal eine Symphonie hören, von einem gediegenen Meister. Diese Göttlichkeit! Ich sehe alle Flegen, die weißen Tauben; ich höre ihr säuseln und brausen und in den Rohrdarfen der Abendsonne spielen, den Wind, von dem man nicht weiß von wannen er kommt noch wohin er geht. Ich höre sie leise rauschen, ich sehe sie majestätisch fluthen die Lebensströme, und von der tiefen, reichen Flutenharmonie getragen, sehe ich sie schweben, die entzückendsten Melodien, gleich Kühnen der Seligen, mit flatternden Regenbogenwimpeln. O verstünde ich die Composition! Ich wüßte welche Themata ich wählte. Leset Matth. 5. V. 29 und 30 und V. 44 und 45. Das ist lautere Musik! Und solcher Stellen findet ihr in den Reden Jesu gar viele. Das göttliche Recitativ dieser Reden verwandelt sich an jenen Stellen in den schwebenden, kontemplativen Kreisflug des Aars um die Cedern Libanon's, der Taube über dem Haupte dessen, an dem Gott Wohlgefallen hat.

— O was helfen alle Klein-Mittel wider die Sünde! Führt den Menschen durch die Erkenntniß der Dinge und die Poesie zu Gott: und es wird keine Sünde mehr für ihn geben. Von selbst werden sich alle Thorheiten und Laster aus dem Tempel seines Gemüthes entfernen: Eitelkeit, Wichtigkeit, Unmäßigkeit, und Alles was vor Gott nicht besteht. Das ist die Wiedergeburt im Geiste.

— Meint ihr, es sey Freiheit, wenn ihr die knechtischen Institutionen abschafft? Reißt die Bastille nieder, unter einem andern Namen wird sie morgen wieder aufgebaut. Aber die Sünde, die Sünde das ist der Grund der Knechtschaft! Sie vertilget vorerst, und ihr werdet eines Tages die knechtischen Institutionen in Ruhe und mit Lachen abreißen, wie ein Herr der sein altes Haus zu ermüdig und eng findet und es niederreißt, um ein neues zu bauen. Er weiß wie das neue Haus beschaffen seyn soll, und er hat die Mittel dazu.

— In der menschlichen Gesellschaft überhaupt, wie in jedem kleinern gesellschaftlichen Zirkel; gibt es für den ungeheiligten Menschen zwei Verhaltungsweisen. Entweder du bequemst dich ihren Conveniengen, hinkst wenn sie hinken, heil den feinen Deitton der Zurückhaltung, berechnest alles auf den Effekt, nimmst den Cothurn, den gravitätischen, und die Maske; mit einem Worte: vergiebst dir nichts; — oder du überlässest dich deinem natürlichen Wesen, schlägst das Urtheil Anderer in den Wind, verachtest sie. Dieß sind die beiden Verhaltungsweisen. Dein Karakter wählt. Daß Beide werd es aber sepn, wenn du dich dem Geist der Größe und Liebe ganz hingiebst, dich mit ihm, so zu sagen inventirirest, so daß du in Gott lebst und bist und er in dir, — und wenn du dich dann deinem natürlichen, nunmehr geheiligten, Wesen ganz überlässest.

Winfred.

Straßburg, Druck und Verlag von G. L. Schuler.

ERWINIA.

Ein Blatt

zur Belehrung und Unterhaltung.

Nro. 26.

Samstag, den 27. Oktober 1838.

Beim letzten Abendsonnenblick.

Hinter jenem Bergesgipfel
Scheidend noch die Sonne lebt,
Bräunlich zeichnen sich die Wipfel
In des Himmels Gold und Roth;
Das Gebirg wirft seine Schatten
Weit hinab auf Wald und Au,
Seine Thäler, seine Matten
Dämmern alle dunkelblau.

Aber drüben, sieh' wie helle
Das Gebirg im Osten strahlt!
Wie sich heiter jede Stelle
Noch im goldnen Lichte malt;
Wie so freundlich vor dem Scheiden
Ihm in's Herz die Sonne blickt,
Seinen Schlößlein, Höh'n und Heiden
Ihre letzten Grüße schickt!

Ei, wie stehn des Westens Berge,
Die zunächst dem Abendglanz,
Schon so trauerschwarz wie Särge,
Schon der Sonn' entfremdet ganz;

Während noch in Licht und Wonne
Ferne dort der Osten glüht,
Und im letzten Blick der Sonne,
Wie ein Rosengarten blüht?...

Nimmt's dich Wunder? — geh' und frage
Dort den lebensmüden Greis',
Dem die Welt der letzten Tage
Nur ein fremder, dunkler Kreis:
Ihn, in jene Zeiten blickt er,
Wo er einst in Jugend stand,
Und die letzten Grüße schickt er
Seinem goldnen Morgenland!

Adolf Glaser.

Eine Frau für einen Tamer.

Erzählung.

Es war Nachmittags um drei Uhr. So eben hatte die tönende Stimme der Mollahs die Muselmänner aus ihrem Schlafe erweckt, und die Gläubigen von den Minarets herunter an die Gebetsstunde des Ajiamis erinnert. Es war der gewöhnliche

Augenblick der zahlreichen Stelldichein bei dem Conditor Marco Panayoti von Zante, dessen schöner Laden, in der besuchtesten Straße von Pera gelegen, in ganz Constantinopel seines gleichen nicht hatte. Türken, in ihren weiten und malerischen Gewändern, mit rothem Käppchen oder reichem Turban bedeckt, saßen da auf ihrem damaszenen Divan, mit untergeschlagenen Beinen, und schlürften, ernst und schweigend ihr Sorbet oder ihren dampfenden Kaffee. In einer ehrerbietigen Entfernung flüsterten mit lebhaftem Geberdenspiel ein Dutzend Griechen, und theilten einander die Nachrichten aus ihrem Heimatland mit, indem sie mit Rosolio die Leckerbissen befeuchteten, die der Orient so köstlich zu bereiten versteht. Nicht weit von da, berauschten sich zwei Engländer mit Punsch, ob er gleich, wie sie sagten, abscheulich war; nur in London, riefen sie aus, versteht man, diesen Göttertrank zu bereiten. Dort schmauchte ein Franzose behaglich seine Cigarre von Havannah, während ein mit den Augen blinzender Jude in seinen magern und schmutzigen Fingern ein Stückchen Reiskuchen herumdrehte, und mit allen Verwünschungen des Talmuds einen Krämer überhäufte, der ihn um einige Paras betrogen hatte.

Plötzlich öffneten sich die Glasflügel der Eingangsthüre vor einem jungen Griechen von auffallender Schönheit. Der Zobelpelz, der seine reichbordirte Kleidung verbrämte, der zierliche Kolpack, der ihm auf dem rechten Ohre saß, und seine Halbstiefeln von glasirtem Kortuan, ließen etwas Vornehmes vermuthen. Die Türken wirthsleute ihn kaum eines Blicks, während seine Landsleute sich tief vor ihm verneigten. Er begehrte Gefrornes, und setzte sich nieder; dann mit der Miene eines Mannes, welcher eine wichtige Neuigkeit mitzutheilen hat, und welcher fühlt, was für eine Wichtigkeit diesen seiner eignen Person gibt, rief er ganz laut, jedoch mit einer angenommenen Gleichgültigkeit aus: Ich komme so eben von meinem Oheim, dem Drogman der Hohen Pforte: Er kam von dem Groß-Vezir her, welchen man in das Serail bestellt hatte. Eine der Sultaninnen steht dem Augenblicke ihrer Entbindung entgegen.

— Eine Sultanin wird niederkommen! wiederholten die meisten Anwesenden.

Diese Worte liefen von Munde zu Munde, und die Anwesenden theilten sich, obwohl mit der gehörigen Zurückhaltung, ihre Bemerkungen über eine so wichtige Staatsbegebenheit mit. Besonders zeigten die lebhaften Blicke der Türken, wie sehr sie der Ausgang dieser Sache beunruhigte.

Ein Kanonenschuß ließ sich hören.

Das ist das Signal! sprach eine Stimme.

Die Türken legten einen Augenblick ihre Pfeifen weg; die ängstlichste Spannung herrschte im Saal. Jeder zählte sorgsam die gefallenen Schüsse. Nach dem einundzwanzigsten schwieg die Kanone.

— Eine Prinzessin! Kein Thronerbe.

Die Türken sahen düster vor sich hin. — Die Griechen konnten kaum ihre Freude verbergen.

In einer Ecke des Saals saßen beisammen ein junger Deutscher von Göttingen, der auf einer wissenschaftlichen Reise durch das Morgenland begriffen war, und ein Türke, dessen lebhaftigkeit sehr gegen das verschlossene Wesen seiner Glaubensgenossen abstach. Er redete mehrere abendländische Sprachen, hieß Mourad-Effendi, war ein englischer Renegat, und besaß in hohem Grade das Zutrauen des Groß-Vezirs, der ihn zu einer sehr bedeutenden Stelle erhoben hatte.

Bei der Ankündigung einer Prinzessin, sagte Mourad seinem Nachbarn in's Ohr:

Das ist eine Nachricht, welche den unruhigen Geist der Janitscharen aufregen wird, und welche unsre reichen Pashas nicht gerne vernehmen werden.

— Wie sollte ihnen so sehr daran gelegen seyn? fragte der Deutsche.

— Ich sehe, erwiederte Mourad, daß Sie nicht mit der Sitte unsers Hofes bekannt sind, nach welcher man die Prinzessinnen unverzüglich nach ihrer Geburt vermählt. Bei dieser Gelegenheit läßt sich der Fürst der Gläubigen sogleich die Liste der Großen des Reiches vorweisen. Er erwählt zu seinem Eidam den Reichsten. Der glückliche Bevorrechtete, den oft ein weißer Bart nicht von der Verpflichtung befreit, der Ehrengemal einer Gattin in der Wiege zu seyn, bereitet sich, wenn's ihm anders um die Erhaltung seiner Stelle zu thun ist, alle seine Weiber zu verabschieden, und seine in Märtern gewickelte Gemalin mit all' seinen Gütern zu beschenken; wenn sie stirbt, so weiß er allsdann an die Kasse Seiner Hoheit alle Güter ihres unterthänigsten und geehrtesten Gemals abgeben.

Rohrbach, der Deutsche, drückte eben sein Erstaunen über diesen seltsamen Gebrauch aus, als ein junger, nach griechischer Weise gekleideter Mann, sich dem Mourad-Effendi näherte und ihn mit leiser Stimme fragte, ob Bele-Mustapha, Pascha von Negrepont, zu Constantinopel anwesend wäre?

— Seit gestern.

Der Fragende wollte sich so eben zurückziehen, als Rohrbach, feurigen Blicks, ihn lebhaft bei der Hand ergriff, und zu sich heranzog. Voll Erstaunen sah der Fremde ihn an, und sagte ihm auf italienisch:

— Aber, mein Herr, ich habe nicht die Ehre....

Der Deutsche unterbrach ihn:

— Verzeihen Sie, Herr; aber Sie haben hier an der Hand einen Cameo, den ich nicht genug ansehen kann, und wenn es sich um solche Gegenstände handelt, so sind wir Alterthümler wie der Jäger, welcher alle Auerhahnfedern unter Auge setzt, wenn sich das Wild in der Nähe findet. Wollen Sie mir erlauben, ihr Kleinod in der Nähe zu untersuchen?

— Gerne, sagte der Fremde, indem er den Ring vom Finger zog.

Rohrbach sagte mit einiger Verlegenheit: Wäre nicht dieser Ring etwa gar zu verkaufen?

Der Fremde besann sich einen Augenblick, dann antwortete er: Ja, vielleicht jetzt.

— Wie hoch schätzen Sie diesen Stein?

Der Fremde sann wieder einen Augenblick, zog seinen Beutel, und zählte, wieviel er enthielt.

— Herr, sagte er zu dem Deutschen, geben Sie mir acht Piaster, und der Ring gehört Ihnen.

— Was sagen Sie? rief der Alterthümler, kennen Sie denn nicht seinen Werth?

— Seinen Werth? Diese Antike hat keinen Werth. Es wäre eben so unvernünftig tausend Zechinen, als zwei Paras dafür zu fordern. Also, schweigen wir von dem Preis. Doch für den Augenblick brauche ich acht Piaster, und wenn Sie mir diese....

— Aber, sagte der Deutsche gutmüthig, wenns nur auf so wenig ankommt, so wird wohl Jedermann, auch mich nicht ausgenommen, sich ein Vergnügen daraus machen, es....

— Erlauben Sie mir, sprach der Fremde voll Ungeduld; man muß nur entlehnen, wenn man zurückgeben kann. Ich kenne den Preis meines Rings; ich habe meine Ursachen ihn loszuschlagen, indem ich ihn an Jemand abtrete, der ihn zu würdigen versteht. Später könnte er in andere Hände gerathen... Genug, mein Herr; legen Sie nicht neugierig, fragen Sie nicht. Wollen Sie den Cameo annehmen, und mir acht Piaster auszahlen?

— Sie sind ein unbegreiflicher Mensch! Versprechen Sie mir wenigstens anzunehmen, wenn späterhin Ihnen eine stärkere Summe nöthig seyn dürfte?

— Späterhin, da wäre sie unnöthig!.... Jmoch, Ihr Name?

— Rohrbach

— Ihre Adresse?

— Bei Bourlan.

— Gut. Geben Sie mir acht Piaster, und wenn ich morgen um drei Uhr mehr brauche, so werde ich Sie darum ansprechen.

— Sie werden mich dadurch verbinden, sprach Rohrbach, indem er ihm das Geld darbot.

Der Unbekannte steckte es in seinen Beutel, stellte dem Deutschen den Ring zu, und gieng eiligst zur Thüre hinaus. —

— Das ist sonderbar, sagte der Armenier, indem seine Blicke dem Fremden folgten, bis er sich aus seinen Augen verlieren hatte.

— Ein Stein, wie der Baron von Stosch nie einen hatte, noch haben wird! rief wonnetrunken, der Alterthümler; ein Stein, der vielleicht einst das Diadem eines Cäsars geschmückt hat! und für acht Piaster! Nun sage noch Jemand, daß das Morgenland nicht der classische Boden des Wunderbaren ist!

II.

Rohrbach wandelte in dem Bazar von Galata umher. Er hörte folgendes Gespräch an:

Thörichter Giaour, sagte die rauhe Stimme eines Waffenschmieds, wenn Du markten willst, so wende Dich an Armenier oder an Juden, und wisse, daß ein Muselman nie überbietet.

— Mein guter Selim, antwortete eine andere Stimme, die Armenier und die Juden haben keine Waaren der Art, und ich brauche diese Waffe so nothwendig, daß ich alles in der Welt darum gäbe. Unglücklicher Weise bietet mir nur so viel, als ich dir dafür biete.

— Das ist möglich, aber ich wäre ein großer Thor, wenn ich Etwas unter seinem Werthe verkaufte.

— Nun wohl denn, Selim, verkauf die Waffe nicht weiter; hier sind acht Piaster, das Zehlende bringe ich in einer halben Stunde.

— Ja komme eben recht, wie ich bemerke, sprach Rohrbach, der den Verkäufer der Antike erkannt hatte.

— In der That, sprach der Unbekannte, ich war so eben im Begriff in das Heiel Bourlan zu gehen: Sehn Sie nur dieses Messer, und er zeigte dem Deutschen einen Dolch, dessen Heft außerordentlich flach, und dabei ganz einfach war: die Klinge, zweischneidig, und biegsam wie Fischbein, wandet sich, wie ein Ring um sich selber, ohne zu brechen. Sehn Sie, es fehlen mir zwei Piaster zum vollständigen Kaufpreis dieser Waffe.

Rohrbach fügte zwei Piaster zu den achten hinzu, welche der Unbekannte geboten hatte, und dieser ergriff den Dolch wie ein Liebender vor den Schlüssel ergreift, der ihm das Gemach seiner Geliebten eröffnet. Alsdann nahm ihn der Deutsche bei Seite und sagte zu ihm:

Junger Mann, welches ist Ihr Name?

— Antonio Salieri, von Venedig.

— Was wollen Sie mit dieser Maske?.... Sie antworten nicht und scheinen zu leiden; vertrauen Sie mir ihren Kummer an, vielleicht kann ich Ihnen nützlich seyn.

— Sie können es nicht.

— Wenn Sie nur Geld brauchen; in diesem Beutel sind hundert Thaler, die ich glücklich wäre Ihnen anbieten zu können.

Vortrefflicher junger Mensch, sagte der Venetianer mit Rührung, Gott vergelte Ihnen Ihre guten Absichten; aber Sie können mir nicht helfen. Ich brauche kein Geld mehr; nur, wenn Sie jemals nach Venedig kommen, so ist alles, um was ich Sie bitte, eine Messe in der Kirche Sankt-Markus, für die Ruhe der Seele eines Unglücklichen.

Bei diesen Worten verlor er sich unter der Menge.

Die vergoldeten Kuppeln des Serails warfen die Strahlen der aufgehenden Sonne zurück, und bei seinem Glanze wiegte der Bosphorus seine Wellen, in Purpur getaucht. Von der Seite Asiens her glänzten die Minarets und die halben Monde von Skutari in violettfarbigem Dunste. Die regelmäßigen Minde des Zoaiscen Paradieses, welche auf Haus waldigen Gipfeln erwachten, bethauten mit glänzenden Tropfen die riesenhaften Cypressen der Gärten des Serails, bewegten die zahllosen Wimpel der Schiffe und übergossen die Stadt mit den balsamischen Ausdünstungen der Wälder, die sie im Fluge berührt hatten. Schon war, von Pera nach Terfana, das Meer von Myriaden Kaiken durchschnitten, während am Ufer eine thätige aus allen Nationen zusammengeflossene Menge hin und wieder kam und ging und sich bewegte.

Rohrbach, von diesem Schauspiel ergriffen, und immer noch von dem Gedanken an den jungen Griechen beherrscht, war unterdessen nach Constantinopel gekommen, und hatte, ohne recht zu wissen, wohin er ging, den Weg einer Gasse eingeschlagen, wo sich mehrere Bäder befanden, und, wie von einer geheimnißvollen Ahnung getrieben, trat er in eines der prachtvollsten Badepäuser, das seinen Blicken sich darbot.

Im Hintergrund einer Zelle, welche durch eine reiche Draperie in zwei Theile abgesondert war, sah er einen Türken von athletischem Körperbau, auf die Kissen eines prächtigen Sophas gelehnt. Sein Blick, den er stolz umherschweifen ließ, deutete auf einen Mann von vornehmem Stand. Seine breite Brust war von Stolz und Machtgefühl aufgebläht; seine Füße badete er in Rosenwasser und in Perlen duftendem Oele. Aufmerksam betrachtete Rohrbach diesen Mann. Er bewunderte die Majestät seines Gesichts und beneidete das Gefühl des behaglichen Wohlseyns, in welchem er schwelgte.

Jedoch im dunkeln Hintergrund der nämlichen Zelle erschien bald ein schlanker, wohlgestalteter Jüngling; an seinen langen, lockigen Haaren war der Christ zu erkennen. Der Türke schien eingeschlafen zu seyn; langsam und mit leisen Schritten schlich der Christ zu ihm heran; das Zittern seines Körpers verrieth seine innere Bewegung. Um noch leiser hinzutreten zu können, hatte er sich seiner Schuhe entledigt. Als er sich dem Schläfer genähert hatte, so warf er zuerst einen unruhigen Blick um sich her, dann beugte er sich über ihn hin.

Rohrbachs Blicke waren allen seinen Bewegungen gefolgt, er hatte auch seine Schuhe ausgezogen, und hatte sich unbemerkt in den unbewohnten Theil der Zelle geschlichen, wo ihn die Decke des Vorhangs verbarg. Niemand hatte ihn auf dieser Seite beobachtet; denn Aller Aufmerksamkeit war auf einen Tartaki gerichtet, das heißt auf einen Menschen, den der übermäßige Genuß des Opiums in Raserei versetzt hatte, und der sich auf einer andern Seite des Saales befand.

Der junge Christ sah schnell mit der Hand in die Falten seines Gürtels, zog einen Dolch daraus hervor und erhob seinen Arm gegen den eingeschlafenen Türken; doch ohne daß nur ein Wort gehört wurde, oder daß der Türke ein Auge aufschlug, oder daß Jemand im Saale das Geringste davon vermuthete, schob Rohrbach den Vorhang hinweg, hielt den Arm des Christen zurück, und zog ihn auf seine Seite des Vorhangs herüber. Vernichtet, stumm, und bleich wie der Tod, fiel er in die Arme des Deutschen.

— Wenn Sie mir widerstehen, sprach Rohrbach ganz leise, so rufe ich: Mord! Geschwind ziehen Sie ihre Schuhe an, und folgen Sie mir, unsinniger, unglücklicher Mensch!

(Der Schluß folgt.)

Herbstbilder.

—

I.

Entblättert stehn die Bäume ganz,
Die Zweige hangen starr und todt;
Der Herbstessonne Scheideglanz
Wirft drüber noch ein schimmernd Roth.

O hanget Herz, wie gleichst du nicht
Dem blüth- und liederraubten Baum!
O schien' zuletzt so himmlisch Licht
Auch einst auf deinen Erdentraum!

2.

Du hast mir sonst mit Maienlüften,
Mit Vogellsang und Blumenvüften
Das Herz in Liebe fest umstrickt:
Jetzt, Mütterlein Natur, willst du mich fangen
Mit Herbstesfäden, die umgarnend hangen!
Fürwahr, du treibst das Spiel geschickt!
Du bist die klügste aller Frauen!
Matrone noch, muß ich verliebt dich schauen;
Du Heil'ge, Einzigschöne, füllst mit Lust,
Als Mägdlein mir, als Greisin, stets die Brust!

3.

Die Bäum' sind alle geschüttelt gar,
Die Auen ihrer Fülle baar;
Der Wind streicht über den Stoppelplatz,
Drin pickt nur Rabe noch und Spatz.

Wenn gehalten ist das festliche Mahl,
Wenn geraumt der helle prunkende Saal,
Dann läßt man wohl, nach den Gästen,
Die Bettler an Krummen sich mästen!

4.

's ist Kirche heut' in der Natur:
Es braust der Sturm durch alle Flur,
Er predigt in dem Heiligthum
Sein schrecklich Evangelium
Vom Falle von Jerusalem —
Sing', banges Herz, ein Requiem!

August Stöber.

Jakob Douglas.

Eine Charakter-Zeichnung aus dem vierzehnten Jahrhundert, nach Froissart.

Den Lesern, welchen bis jetzt Froissart unbekannt geblieben seyn sollte, glauben wir einen Gefallen zu erweisen, wenn wir aus Ersch's historisch-geographischem Lexicon folgende Bemerkung über diesen Chronikschreiber voranschicken. „Jean Froissart oder Johannes Froissardus, ein berühmter Historikus und französischer Poet, lebte zu Ende des vierzehnten Säkuli und war von Valenciennes aus Hennegau gebürtig. Er war Canonikus und Playmeister des Stifts zu Chimay und schrieb eine Chronik vom Jahr 1326—1399, darinnen ihm umso viel mehr Glauben zuzustellen, je emsiger er war den Verrichtungen hoher Potentaten entweder selbst beizuwohnen oder von glaubwürdigen Personen sichere Nachrichten einzuholen. Den Anfang dieses Werkes hat Froissart der Königin Philippa von England, Gemahlin Eduard's III, überreicht und im Übrigen eine große Anzahl von Liebesgedichten verfertigt, ob er gleich den geistlichen Habit immer getragen. Wer umständlichere Nachricht über Froissart verlangt, der schlage diesen Namen im Conversations-Lexicon nach. Die neueste Ausgabe seiner Chronik ist die von Buchon, Paris 1824.

Wir geben nun zu dem in der Überschrift gemeldeten Helden selbst über.

Robert Bruce ist in der Geschichte Schottlands berühmt durch seine Tapferkeit und durch die Gefahren, welche ihm Gelegenheit gaben Proben davon abzulegen. Er mußte sein Reich gegen innere und äußere Feinde vertheidigen, und mehr als einmal war er in Gefahr, nicht nur die Freiheit, sondern selbst das Leben zu verlieren. Diese Unfälle bedrohten ihn nicht allein, wie dies bei jedem, der sich dem blutigen Kriegsgewerbe widmet, der Fall ist, in offener Feldschlacht, sondern noch öfters auf der Flucht, wo er sich entweder ganz allein befand, oder nur von einer sehr geringen Anzahl von Freunden umgeben war. *) Unter solchen Umständen konnten nur Muth, männliche Stärke, Besonnenheit und Geistesgegenwart ihn retten.

Unter den auswärtigen Feinden, mit welchen Robert zu kämpfen hatte, muß Eduard III, König von England, besonders emporgehoben werden. Einem so tapfern, ritterlichen Manne wie König Robert war, konnte es aber auch an treuen, wackern Anhängern nicht fehlen, und unter diesen kam keiner dem mannhaften, ehrenwerthen Ritter Jakob Douglas gleich. Er wankte in der Treue gegen seinen königlichen Freund nicht einen Augenblick, theilte mit ihm, so viel er konnte, jegliche Gefahr, leistete ihm durch seine Tapferkeit die wesentlichsten Dienste; weswegen ihn auch Robert vor allen Rittern seines Hofes auszeichnete und ihm ein schrankenloses Zutrauen schenkte. Dieses Zutrauen hatte, wie sogleich gezeigt werden soll, den großartigen Charakter, welcher die Freundschaft eines Eudamidas von Corinth bezeichnete, der dem Charixenes durch sein Testament auftrug, seine Mutter zu ernähren und dem Aretus die Sorge für die Jungfrauer seiner Tochter empfahl.

*) S. Walter Scott, Erzählungen eines Großvaters.

Von Douglas Tapferkeit mag folgender Zug einen Beweis geben. In einem der Kriege, welche Eduard gegen Robert führte, lagen beide Heere an dem kleinen Flusse Were, ohnweit der Pfarre in Northumberland, einander gegenüber. Die Schotten hatten ihr Lager auf einer den Engländern unzugänglichen Anhöhe aufgeschlagen. Da diese an Mundvorrath großen Mangel litten, suchten sie die Schotten zur Schlacht aufs flache Land zu locken; aber ihre Bemühungen blieben fruchtlos. Die Schotten, sagt der treuherzige Froissart, Th. I, S. 96 und 97, ed. Buchon, hatten drei Tage, das sie im Land geraubt hatten, einen großen Überfluß. Das konnten sie sieden oder braten, wie es ihnen beliebte. Nur Brod hatten sie nicht, was sie auch nicht hoch anschlugen, wenn sie nur ein wenig Mehl hatten, das sie nach ihrer Art gebrauchen konnten. In diesem ihrem Lager, fährt der Chronist fort, zündeten die Schotten so große Feuer an, daß es ein Wunder war sie zu sehen; und in der Dämmerungszeit machten sie jedesmal einen so fürchterlichen Lärm, indem sie auf ihren großen Hörnern allzumal bliesen und hernach einstimmig brüllten, daß man hatte glauben sollen, es seyen alle Teufel aus der Hölle da, um sie zu erwürgen. Einst als die Engländer den Tag über vergeblich sich bemüht hatten, ihre Gegner zum Treffen zu bringen, nahm Jakob Douglas, der sehr tapfere, kühne und unternehmende Ritter, um die Mitternachtsstunde zweihundert Reisige zu sich, mit welchen er, weit oberhalb des feindlichen Heeres, damit man seiner nicht gewahr wurde, über den Bach setzte. Auf der andern Seite fiel er dann in das englische Heer ein, indem er ausrief: Hier Douglas! Douglas! Ihr liederlichen Engländer, ihr müßt alle sterben. So hieb er auf sie ein und ließ nicht eher nach bis er mit seinen Streitgenossen an die dreihundert Feinde erlegt hatte. Er trieb sein Pferd bis an des Königs Zelt, indem er stets Douglas! Douglas! schrie, und hieb zwei oder drei Stücke an demselben durch. Hierauf kehrte er zu seinen Landsleuten auf den Berg zurück. Wohl mag er auf dem Rückzug einige von seinen Leuten verloren haben; viele aber nicht. Von der Zeit an waren die Engländer sehr behutsam und stellten häufige Wachen aus, welche im Lager anreiten mußten, wenn sie etwas gewahr wurden. Und die Ritter im englischen Lager schliefen von nun an immer in ihrem Harnisch.

Da der Zweck dieser Zeilen nicht ist, die einzelnen Heldenthaten von Douglas oder seines königlichen Freundes aufzuzählen, sondern nur ein Bild, besonders von des Ersteren hochherziger Sinnesart zu geben und so etwas zur gerechtern Würdigung des Mittelalters, das uns nicht als höchste Stufe menschlicher Vollendung erscheint, dessen Lichtseiten aber in unsern Tagen von Vielen so vornehm übersehen werden und das man geschildert zu haben glaubt, wenn man es barbarisch nennt, beizutragen, so wenden wir uns zu der Beschreibung dessen, was sich nach Froissart, T. I, C. 47 und 48, bei Königs Robert's Tode zutrug.

Die Schotten und Engländer hatten einen Waffenstillstand mit einander geschlossen. Mittlerweile war König Robert von Schottland, der so adelichen Sinn gehabt hatte, als und schwach und dermaßen von der Krankheit des Aussatzes bewältigt worden, daß es, wie man leicht ersehen konnte, mit ihm zum Sterben kam. Als er inne ward und erkannte, daß seine letzte Stunde nahe, beschied er alle Großen seines Reiches, in welche er das meiste Vertrauen setzte und bat sie gar dringend und gab's ihnen auf ihre Ritterehre, daß sie seinem Sohn David sein Königreich bewahren und ihm, wenn er zu Jahren gekommen wäre, gehorchen und ihn als König krönen und so hohen Ortes verhalten, als sein Stand es mit sich bringe. Alsdann berief er den edeln Ritter, Herrn Jakob von Douglas, und sprach zu ihm Angesichtes aller Andern: »Herr Jakob, lieber Freund; Ihr wisset, daß ich Zeit meines Lebens viel zu thun und zu dulden hatte, um die Rechte dieses Reichs zu wahren. Und als ich am härtesten bedrängt war, da that ich ein Gelübde, das ich nicht erfüllet habe; das lastet schwer auf meinem Herzen. Ich gelobte, wenn es mir vergönnt seyn sollte, die Endschaft meines Streites zu erblicken, die Feinde unsers Herrn und die welche christlichem Glauben zuwider sind, nach besten Kräften bekriegen zu helfen. Darauf war stets mein Herz gerichtet; aber unserm Herr gefiel es nicht darein zu willigen, sondern er gab mir so viel zu schaffen in meiner Zeit und seitdem ich so schwer von arger Krankheit heimgesucht, daß ich mich zum Sterben schicken muß, wie Ihr mit euern Augen seht. Und weil's so ist, daß mein Leib nicht dahin kommen noch vollbringen kann, wornach das Herz so sehr verlangt hat, so will ich mein Herz anstatt des Leibes dahin senden, um mein Gelübde zu vollführen. Und weil in meinem Reich ich keinen Ritter kenne der adelichern Sinnes und besser dazu geschickt wäre, mein Gelübde an Statt meiner zu erfüllen, so bitt' ich Euch, viel lieber und theurer Freund, so viel ich kann, Ihr wollet aus Liebe gegen mich und um das Pfand meiner Seele bei unserm Herrn zu lösen, diese Reise an Statt meiner unternehmen; denn ich habe eine so große Meinung von Euch und euerm Edelsinn und eurer Biederkeit, daß, wenn Ihr den Auftrag übernehmt, Ihr ihn auch vollführen werdet. Um so viel werd' ich getroster sterben; nur soll es auf die Art geschehn, wie ich nun sagen werde. Ich will daß Ihr, sobald ich verschieden seyn werde, das Herz aus meinem Leibe nehmet und es wohl einbalsamiren lasset und aus meinem Schatze so viel

an Geld und Kleinodien zu Euch nehmet, als Euch hinreichend dünken wird für Euch und alle die Ihr als Gefährten mit Euch führen wollt, die Reise zu vollenden. Und mein Herz sollt Ihr mit Euch nehmen um es an dem heiligen Grabe darzubringen, da wo unser Herr begraben ward, weil der Leib nicht dahin kommen kann. Und begehr Euch so stattlich und versehe Euch mit Geleit und allen andern Dingen so reichlich, als es eurem Stande ziemet, und daß man allenthalben, wohin ihr kommt, erkennen möge, Ihr traget mit Euch jenseits des Meeres das Herz des Königs Robert von Schottland, und thut es auf sein Gebeiß, weil es also ist, daß der Leib dahin nicht kommen kann."

Bei dieser Rede fingen Alle die zugegen waren gar von Herzen zu weinen an. Und als behagter Herr Jacob reden konnt', antwortete er und sprach: „Hundert Tausend Dank, viel edler und erlauchter König, für die große Gunst die mir von Euch erwiesen wird, daß Ihr so große und erhabene Sache und solchen Schatz mir befehlet und vertraut. Ich werde freudig und mit treuem Herzen euer Gebot vollbringen, so gut ich immer kann: zweifelt nicht daran, wie unwürdig und wie unvermögend ich mich sonst auch fühle solche hohe Sache auszurichten." „Ha, tapfrer Ritter, sprach der König, großer Dank! allein gelobet mir's nach gutem Ritterbrauch." „Fürwahr, Herr König, erwiderte der Ritter, von ganzem Herzen." Hierauf gelobete er's ihm nach gutem Rittersbrauch. „Wohlan, begann der König, nun sey Gott gepriesen; denn jetzt werd' ich im Frieden scheiden, dieweil ich weiß, daß der Beste und Biederste in meinem Reich für mich vollbringen wird, was ich nicht mehr vollbringen kann."

Bald darauf schied von dieser Welt der tapfere Robert Bruce, König in Schottland und ward so ehrenvoll bestattet als es sein Stand erforderte, nach Landes Sitte. Das Herz aber ward aus seinem Leibe genommen und einbalsamiret, wie er es befohlen hatte. Und liegt besagter König begraben in der Abtei zu Dunfermline *) in Schottland, gar ehrbarlich. Er schied aus dieser Welt im Jahr der Gnaden 1327, am siebenten Tage des Wintermonats.

Als der Frühling gekommen war und die gute Zeit zum Reisen für die, welche über Meer fahren wollen, machte Herr Jacob von Douglas seine Anrüstungen, wie es seinem Stand geziemte und es ihm geboten war. Er gieng zur See in dem Hafen von Montrose in Schottland und kam nach Flandern fraks nach Sluis **) um Neuigkeiten zu vernehmen und Kundschaft einzuziehen ob etwa Jemand dieseits des Meeres sich rüste nach dem heiligen Lande von Jerusalem zu ziehen, auf daß er bessere Gesellschaft hatte. So harrete er vor Sluis eine Zeit von etwa zwölf Tagen eh' er seine Reise fortsetzte. Aber nie wollte er in diesem Zeitraum von zwölf Tagen den Fuß ans Land setzen; sondern hielt seinen Hofstaat ehrlich mit Pauken und Trompeten, als wenn der König von Schottland da zugegen wäre. Er hatte in seinem Gefolg einen Ritter-Bannerträger und sechs andere Ritter von den auserlesensten des Landes, ohne das übrige Volk. All seine Tischgeräthe war von Gold und Silber, Töpfe, Becken, Schüsseln, Pokale, Flaschen, Humpen und andere Dinge dieser Art. Er hatte auch an die achtundzwanzig Knappen, junge Edelleute aus den mächtigsten Häusern Schottlands, welche ihn bedienten. Und mußt ihr wissen, daß alle die ihn zu sehen kamen mit allerlei Sorten von Weine und mit allerlei Arten von Backwerk wohl tractiret wurden, vorausgesetzt, daß es Personen von adelicher Abkunft waren.

Zuletzt als er da vor Sluis zwölf Tage zugebracht hatte, ward ihm kund gethan, daß der König Alphons von Hispanien *) mit dem Könige von Granada **) der ein Sarazene war, in Zwist sey. Da beschloß er sich dahin zu wenden um seine Zeit und seine Reise daß anzuwenden. Wenn er da sein Geschäft ausgerichtet haben würde gedachte er fürbaß zu ziehen um zu vollenden was ihm aufgetragen und befohlen war. So reiste er von Sluis ab und segelte nach Hispanien und bald gelangete er in den Hafen von Valenzia der großen, und begab sich flugs zu dem Könige von Hispanien der mit seinen Schaaren gegen den König von Granada zu Felde lag, und waren die beiden nicht ferne von einander auf ihres Landes Gränzen.

Es begab sich aber bald nachdem der gute Herr Jacob Douglas angelanget war, daß der König von Hispanien sein Lager aufhob um seinem Feinde näher zu rücken; anderer Seits that dies auch der Sarazenenkönig, so daß ein König den andern im Angesicht hatte sammt allen seinen Panieren, und fingen an ihre Schlachtreihen gegen einander zu ordnen. Besagter Herr Jacob Douglas stellte sich auf einen der Flügel um mit seinem Gefolge so daß sein Tagewerk zu thun und seine Tapferkeit zu weisen. Als er sah, daß auf beiden Seiten alle Reihen geordnet waren und des Königs Herr sich ein wenig in Bewegung setzte, glaubte er es wolle angreifen. Er, welcher lieber unter den

*) Dunfermline (Froissart schreibt Donfermelin) ist eine kleine Stadt in der Grafschaft Fife in Schottland.

**) Spr. Sluus oder Cluus; franz. l'Ecluse. Hier erfocht Eduard III. [illegible]

König von England, einen berühmten Sieg zur See über Philipp VI von Frankreich, im Jahr 1340.

*) Alphonso XI. König von Castilien [illegible] geboren im Jahr 1311, und starb im Jahr 1350.

**) Muley Mahamed IV besiegte [illegible] Thron 1331, und starb 1333.

Ersten als unter den Letzten war, spornte sein Pferd an und sein ganzen Häuflein folgte ihm bis an die Schaaren des Königs von Granada und drang auf die Heiden ein und gerathe der König von Hispanien würde ihm sammt seinem Heere folgen. Aber nicht thaten sie es und er wurde also schmählich gelästert; denn den ganzen Tag regten sie sich nicht. Da wurde der edle Ritter Herr Jakob Douglas mit seinem ganzen Gefolge von den Feinden umringt und sie thaten Wunder der Tapferkeit; aber zuletzt vermochten sie dem Drang der Feinde nicht mehr zu widerstehen. Mitten im Gewühl der Schlacht nahm Jacob Douglas die Kapsel in welcher das Herz des Königs Robert Bruce verwahrt war und warf es in den Haufen der Feinde indem er austief: «Geh' voran wie du im Leben immer thatst und Douglas wird dir folgen oder sterben.» Jacob's Gefährten stürzten sich mit ihm ins Gewühl und fast alle kamen mit ihm um. Die welche ihn überlebten fanden seinen Leichnam mitten unter den Todten, so wie auch die Kapsel welche Roberts Herz verschloß und ließen beide nach Schottland bringen. Douglas wurde begraben in dem Grab seiner Väter in der Kirche von Douglas und Roberts Herz ward niedergelegt zu Melrose.

So denkwürdig ist das Ende dieses tapfern Jacob Douglas; *) für die Hispanier aber ist es schmachvoll: auch wurden sie von Vielen die es hörten getadelt, denn wohl hätten sie den guten Ritter und seinen Theil der Sieben befreien mögen, wenn sie gewollt hätten.

Kleine Chronik.

Literatur, Kunst, Industrie, u. s. w.

— «Karl Immermann hat von der Universität Jena die philosophische Doktorwürde erhalten. Dem Dichter des Trauerspiels in Tyrol verleiht der Doktortitel freilich keinen neuen Glanz, aber der Universität macht es Ehre, daß sie sich einmal von jenem vornehmen Ignoriren lossagt, daß die deutschen Fakultätsmänner gegen alles Ausgezeichnete zu beobachten lieben, was sich nicht streng unter einer der Rubriken Medicin, Jurisprudenz, Philosophie und Theologie ordnen läßt.»
(Europa.)

— Lewalds Europa, welches im laufenden Jahre Illustrationen zu Uhlands Gedichten gab, wird für 1839 Umrisse zu Schillers Werken geben.

— Die vierte Lieferung von Savoye's Panorama de l'Allemagne bringt: Tableaux historiques: Arminius, von Savoye; Töpliz, von Wilh. von Chezy; les Bayadères et un poète allemand, von Aug. Jullien. Dazu das deutsche National-Denkmal, Hermann dem Cheruster geweiht, und eine Ansicht von Töpliz.

— Eine neue literarische Erscheinung sind die soeben bei Cotta erschienenen Gedichte von Eduard Mörike (geboren zu Ludwigsburg 1804, lebt bei Weinsberg). Der Verfasser ist durch seinen trefflichen Roman: «Maler Nolten» und Mittheilungen in Almanachen und Zeitschriften längst bekannt.

— In ganz Deutschland werden gegenwärtig Subscriptionen zur Errichtung des Denkmals gesammelt, welches Armin, dem Chruskerfürsten zu Ehren, im Teutoburger Walde, dem Schauplatze seines Sieges, aufgestellt werden soll. Der Bildhauer von Bandel, aus Anspach, von welchem die Idee ausgegangen, wird daselbe fertigen.

— Eine eben so neue als interessante Erscheinung sind die vor Kurzem von A. Kretzschmer herausgegebene «Deutschen Volkslieder, mit ihren Original-Weisen.» Das erste und zweite Heft derselben sind erschienen.

— Die Cotta'sche Buchhandlung kündigt eine Sammlung von vierundzwanzig Holzschnitten zu Schiller's Werken an, und zwar von französischen Holzschneidern.

— Von der bekannten «Sybrin von Prevorst,» «Eröffnungen aus der innern Leben des Menschen und über das Hereinragen einer Geisterwelt in die unsre, mitgetheilt von Justinus Kerner, mit acht Steindrucktafeln ist eben die dritte Auflage erschienen!

— Christian Ostrowski, der sich durch sehr schöne, französische Gedichte vortheilhaft bekannt gemacht hat, ist jetzt mit einer Tragödie, « Françoise de Rimini, » beschäftigt, die ihrer Vollendung nahe ist, und auf dem Theater von Versailles zuerst gegeben werden soll.
(Europa.)

Logogryph.

Mit O füllt's in der Jahre schönstschlag die die Brust;
Mit K bricht's aus der Erde in süßer Frühlingsluft,
Mit L ist's auf Verein'gung gar sonderlich bedacht;
Mit N hat's hier der Dichter schon viermal angebracht.

—r.

Auflösung des Palindroms in Nro. 24: Elf, Elf.

[Mit einem Musik-Beiblatt.]

*) Walter Scott in dem oben citirten Werke: «Erzählungen eines Großvaters,» sagt: Dieser gute Lord Douglas war einer der beiden Soldaten, die ich kannte. Man sagt ihm nach, er habe siebenzig Schlachten mitgemacht, worin er dreimahl verwundet und siebenundsiebzig gewonnen.

Straßburg, Druck und Verlag von G. C. Schuler.

ERWINIA.

Ein Blatt

zur Belehrung und Unterhaltung.

Nro. 27.

Samstag, den 3. November 1838.

Gang durch den Herbstnebel.

Ein dichter Nebel leise
Sich aus den Lüften senkt,
Der mir zum engen Kreise
Die weite Welt beschränkt:
Voran nur wenig Tritte,
Zurück nur wenig Schritte
Ist mir ein Blick geschenkt.

Und wo noch eben helle
Mein Fußtritt eilte fort —
Ich seh' mich um — die Stelle
Versank im Nebel dort;
Je weiter ich vorüber,
Je blässer und je trüber
Liegt hinter mir der Ort.

Wohin mein Pfad sich wende
Durch diesen wirren Graus;
Ob bald ein heitres Ende,
Ein gastlich warmes Haus;
Ob wilde Wasserschlünde,
Ob jähe Felsengründe —
Ich seh' es nicht voraus.

O dunkles Menschenleben!
Bist auch ein solcher Gang:
Viel' Nebel mich umschweben
Die ganze Bahn entlang;
Nur diese schmale Stelle
Der Gegenwart ist helle,
Sonst Alles traumhaft bang.

Was ich verlebt so eben,
Ist bald Vergangenheit,
Ich sehe sie entschweben,
Erblassen, schwinden weit.
Was mir begegne morgen,
Was heute noch — verborgen
Ist was da bringt die Zeit.

Und doch — getrost und munter,
O Seele, schau' hinan!
Oft scheint ein Strahl herunter
Auf diese Nebelbahn;

Vertrau' dem Licht wie einer.
Ja ihm dem Bild erheben,
Zieh' glaubig hinwieder.

Einst wird es herrlich tagen,
Daß Licht der Ewigkeit,
Und völligem sternerklangem
Die Arbeit dieser Zeit:
Dann, Seele, halt du Stunden
Auf morgenrotten Raum
Den höchsten Herrlichkeiten!

Adolf Stifter.

Eine Frau für einen Gamor.

(Schluß.)

III.

Nachdem Damiri, der Kaufmann in Kairo, seinen Freund Omarlan freigebig hatte, ein Weib zu sich selbst gekommen war, sagte sie zu Omarlan: Wer ist der Jüngling, den Sie erworben wollten?

— Bei Mohamed, der Prophet von Kairo, antwortete der Kaufmann mit bewegter Stimme.

— Was hat er Ihnen gethan?

— Viel Böses: er ist die Geschichte meines ganzen Lebens, und ich bin so schwach, daß ich, wie mir scheint, nicht im Stand wäre, sie aufzuzählen.

— Reden Sie nur, ich bitte Sie; hier ist Wein von Shiraz; kommen Sie heraus, und erzählen Sie mir all' Ihre Leiden, ich bitte Sie darum in der Hoffnung Ihnen zu dienen, und nicht aus Neugierde. Damiri trank gierig, und redete alſo:

»Ich bin im Wüstland geboren; mein Vater war Kaufmann. Ich verlor ihn frühzeitig; die Besorgung der Vermögens und der Geschäfte, welches er mir hinterließ, führte mich nach Griechenland, und nachdem mich so einem dreijährigen Aufenthalt in Smyrna. Dort machte ich Bekanntschaft mit einer reichen, griechischen Familie, deren Oberhaupt, Damiri Ebrefendi, mit meinem Vater in häufigen Verkehr gekommen war. Damiri hatte eine Tochter, Alexia war sie ihre, daß sein Mund, hätte nicht der Prophet Allah, Sie hätte erschaffen können, sie zu bewundern. Auch ich mit meiner glühenden Seele, konnte sie nicht sehen, ohne sie zu lieben, ohne es ihr zu sagen, ohne ihr zu schwören, daß ich sie meinem ganzen Leben vorzug anbeten würde. Und sie, von meiner Ernsthaftigkeit gerührt, schenkte mir auch ihr Herz. Ach! wie waren wir in unserer Liebe so glücklich; und wenn ich meinen jetzigen Schmerz mit meinem damaligen Wonne vergleiche, kann ich Ihnen nicht genug versichern, ohne mich in der innersten Tiefe meiner Seele verwundet zu fühlen.«

Damiri, durch diese Erinnerungen tief erschüttert, sah einen Augenblick aus, um seinen Thränen freien Lauf zu lassen. »Verzeihen Sie mir, Herr, daß ich so viel ungeduldiges Mitleidsbezeigen. Dann, was weiter Sie sagen, hat gethan: Ich gebe keinen ausdrücken Schmerz in den Augen meines Gastes, als den, einen Blick zurückzuwerfen auf die vergangene Glückseligkeit.« Dann erzählte er weiter:

»Damiri erhielt meiner um Alexia gegenseitige Neigung. Meine Reichthümer, so wie meine unsere, berechtigten zu verschiedenen Hoffnungen allein was mich Omarlanen dem vornehmen fehlte, war viel Geld zu gewinnen wäre von einem Kaufe wie Ebrefendi augenscheinen jungen Gemahle. Der Greis! er dachte nicht an das Gold als an das Glück seiner Tochter. Er versprach mir bei Hand seiner Tochter, aber er verlangte, daß ich sie ihm mit der Hälfte meiner Vermögens bezahle. Was hätte ich nicht gethan, um Alexia zu besitzen! Ich hatte, eine Reise, Damiri bestand aber zu, versuchte ich vorläufig Smyrna, und reiste nach Venedig, um den übrigen Theil meines Vermögens an mich zu ziehen.

»Bei meinem Rückkehr zu Venedig nahmen meine Geschäfte eine so glückliche Wendung, daß ich alle meine Hoffnungen weit übertroffen. Ach! ich war weit entfernt, eine Ungluck zu ahnen, daß zu Smyrna meinen Harrte, während mein Herz sich der Hoffnung überließ, meine Verluste und meine Gattin umarmen zu können.

»Damiri hatte in dem malerischen Thal der Insel Negroponte eine reizende Villa, wo er den größten Theil des Jahres zu bringen pflegte. Hier brachte er gewöhnlich die schöne Jahreszeit zu.

»Ganz nach meiner Ankunft von Smyrna erhielt Bei-Mohamed Pascha, auf der Insel, von der Pforte benannt, einen Theil von Damiris Hand, welchen orientalische Verschwiegenheit noch glänzender machten.

— Wen gebührt dieser reizende Liebesdienst? sagte Mohamed einen seiner Offiziere.

— Herr, er gehört dem Sklaven Damiri Ebrefendi.

— Ah! ah! barbarischer Hund, der auf Silberspeisen speist und dessen Leuten Farbe die Pforte der Großherrlichkeit des Paradies

wahrhaftig will. Den nachdem er sein Pferd angeschirrt, fuhren er und Paul's gerade, unterm er Barmherzigkeiten gegen Meister Marx ausübt.

»Bei seiner Nachhausekunft war der Jagd, und der Postknecht einen starken Rausch eingenommen, der war von Lachen überwunden, als war von Ehrlichs versagten war.

— Hartnes Pferd, Postknecht, sind beim, sagte der Postknecht, wenn sein beste über acht Tage. Diesen Ehrlichkeit übernehmen ich, in eine Verschreibung gegen die Jude Pferd verwandelt zu sein.

»Postknecht Lahn verwilligt den Kauf, war der Postknecht's Gemahl, und acht Tage darauf kam sich der englische Stimme, der sie Liebe zur Jagdjagen hat zur Unverschämtheit reist, in sie Hof einen einjungen Verschreibung verschickt, wenn Lahn in den Händen der Postknecht's waren. Pest-Markarte, war einen langsamen Gehalge begleitet, beyah sich in Diamant Villa.

— Ehrlichsgeist! sprach er zu sich, englisch sein Verbrechen sein Lohn nachsehen. Ich will ich für nachmal noch begnügen, selbst zu verschlingen, nach sie beliebt.

»Sein Jagdpferd abwendigte, seine Diamant am Gnaden. Der Postknecht's Interesse ist eine Verschreibung, und sein Gehalge sein eigene Gnaden. Meine, welche war seinen eigene Pferde bewerte glaubt, will verkaufe werden, wenn sich ja von Leiden der Postknecht's, welche Mitleid sie anderen, Pest-Markarte benachten sie seine Jagdpferd:

— Dein Pferdchen, sagte er, ich werde einen so seinen Preis nicht verweigern. Ich werde gewöhnlich sage, Diamant; ich werde sie seinen Knechten, sein Gold, seine Villa Lieben, aber seine Leidene Frauen in meinen Händen.

»Ehrlichsgeist sprach zu sein Leiden der Postknecht's. Sei tiefen Herzen schrie er sein Anteil war verwilligen Gehalge. »Hatte ich jemanig Leiden, Herr, alle meinen sein, wenn sie ist sein seinem Frieden verschwunden: Ja! ein Jagdpferd der Postknecht's auch sie abwendigte Herrin in seinen Händen gemagen, wo sie bisjetzt Leiden sie sich auf tiefen Tag seinen Gnadenlosigkeiten ergeben hat. Mir Tage nachher sanften ich in Augenpferd, außer mir sein Liebe und Dankbarkeit. Ich sei ich beschwichten muß ich verstehen, alle ich, sind meinen Gehalge mir entgegenstellen zu sein, sein sein Pferd sie zusammenfalle Hauptjagd erhalte. — Der Pferdeknabe, der beschäftigen sich sie Kinn sein Gehalgen seinen Leiden sie mir sein Postknecht in unangenehmen Verhältnissen befinde, sein mich, in gehen mir sein Hand zu verbinden, und sie die Wunden zu sehen, auch sein zu schreiben.

»Es sind wir nun ein einzigen Antagung. Ich bezahl mich zu Pest-Markarte und sie sein mein halbes, gelegt mein ganzes Vermögen für Meister Lieferzeit. Wer schienen meine Herrn? Der Postknecht sieht mich an, und sagt mir mit gleichsam verschwundener Stimme: »Habe mir sind Gott bei, Ehrlich, und seine Herrin ist meiner sein. Ich sei, ohne sind mein Herz im geringsten unfreiliger Liebe, sind bisjetzt empfangen, welcher sein einzigen Theil meiner Bemühungen entfindet; und ich sein glücklich, wenn ich machte sie, sie Liebe meinen mir Streit gering gehen, um sie meine sein Meister Beherrlich zu ersetzen.

»Ich begeisterten Thatte nicht ich zu sein Antwort sein Postknecht. Da: sprach er, schicke er mich entsicht, sie kommt sein seine Gnaden zu sehen. Sein auf einen Blick seinen Jagen sein mein mir sind sein meinen Jagen gemacht Bild meinen Gehalgen, welchen ich sie sei meinen Mensch gemachgestellen hatte; kann sagte Pest-Markarte mit heimlicher Mienen hinzu: Da, Ehrlich, nimm mal ich sie verlassen habe, seine Herrin! Sie ist weit hein, sieht sie, weil sie sie gemacht hat. Gnade sie war zu gehen, mal sie weg sind, nur sehen; sie geht kann sie, und sein Glück sein Verlassung sie sein Gnaden.

»Ehrlichsgeist, einer Antwort, sinn mir nichts als sie Nacht. Ich seinen Pest-Markarte's Anmerkung.

»Während sie Sachen so standen, erhielt sein Ehrlichsgeist Pferden einen seinen Bemerk von dem Diamant, der sein Jagdpferd einen bevorstehenden Spaziergang von sein verlangt hatte. In seinen Gedanken Gehalge er öffentlich einen Bekanntlichs sich zu entfernen, sein sein Diamant sein Gnadenlosigkeit an sein Pferden sein Gnadenlosigkeit weise. Sein nämlichen Jagd wurde er nach Gnadenlosigkeit gemachen, welchen er Meister sein Gehalge sein Pferden einmachen. Ich sein Gnaden sieht gewesen, war ich nach sein nach einige mir Gnadenlosigkeiten Aufbewahrung verbrachte.

»Der Gnadenlose ist ungewöhnlich verwirrt, und ich habe gelesen seine Pferdchen verwundet. Der Pest-Markarte's verwundete allein meiner Herrin zu weiten, und sein Pferd mir sein einziger Gut, war ich sie sterben brennt. Übermorgen wird Herrin sie Gnaden sagen. Sein ich, es Meister mir meinen übrig, alt zu sterben.«

Das Gehalgen sein Pferdchens erfüllte seine Gemüte, und er verlangt sein Gehalge in seinen Händen.

— Diamant, sprach Pferdchen, wir haben in sollem Leiden ein altes Freundschaft, sein sagt: »Wenn sie Noth am höchsten, so ist sie Hilfe am nächsten.« Pest-Markarte hält Ihnen einen Brief seinen Gehaltsgenossen über Ihr Leiden: Gehalge seinen Knechtlichen Gehaltsgenossen; sein Pferd ist ein verständlicher Gehalge Verbrechen, und übermäßig mächtig in Ihr seine Gehalge nicht gewachsen. Pferdchen mir und versprich mir, einen meinen Gehalge sein sie nicht zu verlassen. — Der Diamant reichte ihm sie Hand.

IV.

Unterdeß war seine so entschlossene und leichtsinnige Mutter, welche an den Hof von Hessen eine Disputationsreise vorbereitete, auch dort wieder von dem alten Heimweh ergriffen. Es war doch eine Grausamkeit mit Mutterpflichten verbunden, und wenn alle einmal hatte er ja seinen Einfall seine Zuflucht genommen, ohne jemand von ihm eine aufklärende Antwort erhalten zu haben; so ist ihr heute Tag nicht anzurechnen stunde. Es ging es von Leipzigern zu Ohr hin, wie sie von Daniel's Ungluck zu unterhalten. Aber wo Antwort bis er von ihm erhielt, war nichts weniger als befriedigend.

»Ich weiß nicht, sagte er, an Ihrem armen Daniel, aber mir kann ich sie ihn denken, wenn sie Bilde von Gretchens Hilfe vor dem Fenster einer Weidenmauer geschildert sind, beleuchtet wenn dieser eine helle Fackel ist.

»Der vor Hunk muß ich gestehen, geschwollen, klug sein. Er gibt Einfluß, wo nichts anderes zu thun möglich ist, als Seufzen und Schweigen. Gewiß Rätsel, und seine auf Mut Bergleit helfen; doch Regel vor Antwort ist nur Einzige, was man befolgen muß, wenn man in solchen Lagen glücklich sein will.«

Mehr wußte man nicht sehr wichtig, von Daniel, bei seiner Rückkehr, war sie wenig verlegen, als Hannah sie mit Jorgen überkommen. Doch hatte hörte man auf von Dingen besonderer Zeiten, und man pflegte heilig an sie Leiter, und vom Nachgehen: Ja Namen von Gudrun, geschrei: — Der vor Himmelst wollen. Herr, offnen Sie, Herr mit Klingen Stimme Bewilligt. Der Jahaber vor Hunold. Rühmen war der Hunold-Bach heraus, von seinen Jamilkaren gelegt; er entfloh dem Drachen, daß er grimmigen Beleid hatte, daß Brunnie Hannah's zu verwüstigen, und seinem Reichtum auf, die ausgeschien. Der Drache verschwamm vor Schrecken; Brunnie wußte die in die Arme und belegte vor Wache. Rechtlich lag sie in einer grünlichen Wagen aufbringen.

Nachher sah sie vorbeugsam Quartiere von Eisenland in Hilf als eine Wache. Eine gewaltige Zeit hatte Brunnie in seinem Gedanken, aufgenommen, von jenen Hallein gegangenen Wagen wie man ihn langsam hatte ignoriert, als plötzlich zu Bewegung aufhörte, und Hannah, welchen man in eine Karte warf, Brunnie Hilf einer gebrannt Schaudern nicht erwachen.

Oben war die Karte etwa in der Mitte von Hessen, als der Tag mit tumultuarischen Stimmen, in einer Gewalt, welche Hannah nicht verstand, seinen Jamilkaren einen Befehl gab. Zwei von ihnen faßten die Arme von Brunnie und hatten sie auf den Rücken, während ein Dritter, der seinen Karten aufgeschrieben hatte, sich abmühte eine Schlinge darauf zu machen. Der seine Hinrichtung Brunnie hatte sagt nur Zeit ein ängstlichst: Heilige Maria hilf für mir, zu wiederholt; wenn Hessen schon vor Jammerlage von dem, wer ihm vor Schlinge um den Hals zu werfen. Jenseiten unterbrang sich verständlich Dach Mich Brunnie's Augen, und wollte seiner seinem Hessen gefolgt. Darauf hätten sich sie, daß man ihn entkommen wollte, und indem er sich mit Gegehung wollend, so stürzte er nieder. — Als sie nächster Stunde sich erhingt, so sagte er: Warum wartet ihr? — Meine Hammel Hall hält sie Karte an; vor gefährlich Jndianer weit — seine Augen sind noch immer gebunden — wie er ihn stehen, in eine Stelle gelegt und schnell festgemacht. Drei Schläge gefallen an eine Thüre. Daniel hatte den Hessen sein Gesicht zwischen zwei Bogleinen hatte, wovon jener ihn an einem Baum zugezogt; ihre Hunnt eine zweite Thüre auf dem Wagen; es klang ihm bei der Lebaglich der Luft, daß er in einem Zimmer sich befinde; seine Hilfe bekannte einen Tapezich; seine Hunnt wurden losgebunden, aber nicht seine Augen; man hielt ihn heilig gegen einen Hunden entgegenkommen Hilfen; Hannah entfernte sich in Gedanken; ihr Thun war geschrieben, und Jammerlich verlief um ihn.

Der Hunnt war wieder zu kommen; unbemerklich, unfähig seine Gedanken zu sammeln, klick er einige Augenblick in tumultu Verwunderung, als einige Stimmen, die auf einem nahen Hunnt herumgeschwommen schienen, sein Ohr erreichten; er lauscht. Dann rollt er die Hunnt von den Augen, und sieht auf einer Lagerstatte so; doch möglich hält er sonst: er schwebt über; sein Gesicht ist glühend, sein Jetzt recht sind so heilig, daß er seine Hand heimlich getrieb. Er lacht. — Eine weibliche Stimme sagte: Mein, Lob mich, wir wurde ich so Dringe sagt! Ein Mann antwortete: Hierhin, Hoffnung, weil er noch Jett ist, und wenigst nahe, weiter Gefahr Du Dich aufgeopfert, wenn Du wir vergeht. — Die Stimme ist wegen, wenn man nahes Gedicht. — Stunde war, jungen Mädchen, sag wie Mutter, und wo aufgeschwollen Mutter, welche seine Gedicht sich anstrecken kann, weiten schickt wurden. Wenn Du Dich vergreift, so heißt an und von Hessischen Christen bedienen Hindlich; meine Offizier wurden nur auf sie Jagen; und was Mut ist nicht leise. Die Mutter ist einen Augenblick Still; dann sagte sie Jungfrau mit bewegter Stimme: Barbar, seine Verschwendungen und seine Drohungen verwirren mich über mich. Der Tod ist hitter, aber seine Qualen dauern einen Augenblick nur, und nur ist ein Augenblick gegen ein ganzes ewiglebet Leben! Die Liebe, welche mich hat sogt aufwegt erzeugt, wird mir Kraft und Mut geben bis an's Ende. Ich bin bereit zu sterben. — Ihr Diener, beschuß auf die andere

Thränen; aber in nämlichen Augenblick warf sie Pferde heftig aufgeworfen, und Damian hörte nur ein Aufbäumen, einen Schrei: Gebieterin, mich rasch! Da war ihm schon: Mirtha! meine Mirtha! Doch fühlt seinen Schmerz auf, sein Ruf in die Arme ihrer Gebieterin. Entsetzt hielt eine Hand, die sich auf seine Schulter legte; er wandte sich auf, und sagt halblaut: Jetzt darf sich nur herrn zu Pferden; herrnab führt er sich um — und Gott.... Entsetzt, verließ Ludwig die Arme gegen die aufbrausen. — Was ist das? fragt der Bootsmann. Er ist von Verfolgung der Straße, antwortete der Druckfehler. Was die Pferde anbelangt, wollte das Glück in Bewegung gesetzt haben. Er wandte sich sich an seinen Befehlshaber, den Sie gut erkannten. Sie er gegen den Bootsmann-Offizier.

Dieser sagte darauf bei der Hand: «Jungen Mann, sagte er ihm, die Ungluck hat meine Ehrlichkeit erregt, und ich habe einen Liebe beiliegen wollen. Aber da ich auf die Schnelligkeit unserer gemeinschaftlichen Interesse Rücksicht nicht genug gültige Ursache um diese Rücksicht zu nehmen, und da Heil-Maßregeln besser von der Zeitige einer Dritten betrachtet war. Es wurden Sie nur versichern, daß ich Ihrerhalben unbesorgte. Um Sie vom Rückschritt Verlieb unser die Absenge zu bewegen. Daß Gebrauchsgleich bei dem Verhältnis hat der Gleich-Zeige zu verantworten, wollen Dampfschiffahrt ich angelacht habe; es wollte nur dem Glücke, der Hilfe getrag war, einen Zweig gegen einen Glückzeigen zu pflücken, eine kleine Ehre geben.

«Mein wir Ihnen Mirta bemerkt. Es ist eine Bemerkenswert an meinem Ort leicht zu erklären. In meinem Augenblick gerate ich sich bei in dem Strand, um die Kamera trennen, um die Bemühung der ausgetretenen Zeugen bei Gallant zu finden. Da der Gleich-Zeige auf die Wahl des Glücks des jungen Bürgerlin einen großen Einfluß ausübt, und da auf Ihr rasches Glücken nicht immer auch gegen meine Rechtlichkeit ist. Es war es mir ein Leichter, diese Schwierigkeit dazu beizutragen zu helfen; und es war mehr Zeit, dass eine Pferde nachdem der Postzug mit Gewalt wie den gewissen Ort vorwärmen hatte, und ehrfurchtsvoll hingegangen war, um die Pferden seiner neuen Gemahlin zu helfen. Es war der Kauf und Gewissheit über den gelösen Ort aufgehalt worden. Die Aufbringung von Heil-Maßregeln unsere Mirtha hatte der ausgezeichnen Entschlossen über Frauen seinen Harrens per ausgezeichnen Preise. Es hat es mir dann ein Zeichen wurde, auch die Ihrige Mirtha zu behalten. Die Anwesenheit, wo Sie Ihr eben angeführt haben, war meine Gesinnung. Empfangen Sie ihre Gemahlin und den Dank einer Freundin.

«Führen Sie meine nach Regierung, auch nach Ihr...ne gerich. Sie wollten von meiner Zuneigung noch Anerkennung finden. Inzwen schaffen Sie sich nach Lesbos ein; hort allgemein Ihr Zustand zum Glück. Meinen Sie sagt, Ihrige Mirtha, ist einen Ihrer ausgezeichnen Natur; ich werde Ihr Name lesen; ich, wenn Sie wollen, und ich werde Ihr aufbauen.»

Damian und Mirtha besuchen seine Mirtha Eltern, um ihren Dank auszusprechen. Die wollen sich zu Mitnacht fühlen und verschlossen seine Arme. Diese Tränen glänzen in seinem Auge. Gleich, meine Tochter, sagte er, weil's ab; und meine Ihr etwa einmal fehl, hab ich meine Mitnacht-Pflicht vollzogen vorwerfen ich. Es lagt ist meine Eltern, und es ist ein sehr großes Glück hold, diese Name aus ihre Mutter gerissen zu haben.

Eine unverhältnißvolle Heirath.

In einem Dorfschlosse und Jahrest 1723, haben in der Zeit Mordbrenn im Elfaß, zwei Mordbrenn in einem Herren Gemahlin ihrenden; es war ein Mann, welche Name ganz exklusiv war, eine Jungfrau in der Blüthe der Jugend und Schönheit und ein Offizier, der nicht älter als gewesen Jahre sein konnte. Der erste, und welche Jungen Mannes und Frankreich, Adelsbrief und Dorfbrief genau Freunden, sich von einem Edelm, von Adel auf ein eine Dame gefolgt, während sie unsere ausschließlichkeit mit einigen Personen Studie. Zwey Jahre Zusammensein eine Herrn so aufmerksam von Mannes einen jungen Mannes zu, der in aufmerksamster Haltung seiner Gunsten Hoffe Kam. Edelmann von den beiden Lob in einer Familienliebe bis Dorfes bei Gemahl. Mit einer Hausgut, die sie Kamm zu verbessern Studie, brachte sie von Gelehrsamkeit einen Mannes und von Jemanden, daß verdient sie sein Mann wurde, denn es wurde ungleich gelobt. Ihre Blick, wo sich oft von ihren Studien abwandten, wußten, so gut sie gelten wollte, erwachen, meinen geistigen von seinen Männern zu Herz hin, und sie wollen sich voll geistigen Vertrauen auf von einen, daß sich entschlossenen Gesellschaft auf von einem.

Die herrenausgewählte Gebäude meine wollen treiben war Staatsrat Leibnitz, ehemals König von Polen, der, von Polen nach Dresden entfernt, sich im Elfaß von einem Herren Jahrgehn hatte, und den sie Herrn Frankreich aufgelegt hatte. Die junge Dame war seine Tochter, sie allein verwandte sich in seine Bekannung zu treiben; der Jüngling war der Chef von Ehrest, Feuerwasser in dem Regimente, das der Prinz Leopold VI, dem englischen Könige zur Ehrenwache gegeben hatte.

Der junge Graf war, mit Staunen und Bewunderung Christianen betrachtend, sich allmählich Rede zu bringen fähig geworden, und hatte eben eine sehr günstige Meinung für Frankreich zu machen gewusst, welche mächtige Gastfreundschaft er in allen günstigsten Gesichtspunkten und ausführlichsten Schilderungen, die ein kleines Französisch zuließ, lobte. Er wusste Minette rasch zu, und sie trommelte Beifall, wie er gewohnt hatte um vor den Fenstern zum Vorhaben zu versuchen, um nach seinen englischen Pferden zu sehen, denn Christianen etwas Ungeduld anzumerken schien. Als er sie Gelegenheit und Lust fand, mit ihr allein zu sein zu können, sich zu entfernen suchte, Rosalie es aber immer Mode, und alle Aufmerksamkeiten sich von Lotte hinab. Minette wusste, dass es nur einige Minuten meinen Abreise gedenke und mich Christianen in meinem Leben einen Abschied glücklich machen sollte.-

«Nun Claudi!» rief Christianen aus seinem Gedanken; «Sie hatten eine Claudi von mir zu erwarten, meine junge Freundin? Wenn vielleicht gefangen, denken sie an meinen Mann dann, da ja gestorben? Er ist so lange hier, und sie Sie können mich bestellen lassen. Claudi und Claudi, wie Claudius Tarquinius hat Lucretiam, sie hatte ihren langen Kummer verschwiegen. Sie ja recht schön zu Mienen. Meine alle meine Freude, meine Liebe Claudi, und ich auf einige Minuten meinen Abreise glücklich machen kann.-

«Ehe,» antwortete Claudi, mich anzusehen mit Sie Christianen, gerade einen Abschied zu verzeihen. Hast Ihnen in tiefen Augenblicke zu gedenken, ich hatte mich mich verzeihen, hast mir an einen Ehre, an die mich Bemerkt einen Brief gemacht, um mit Gelegenheit zu machen, und ich Claudi machen will..... Ich Lotte einen Lebewohl, Ehre, und Ihnen Kummer, einen Abschiedsgruß zu machen.

Als Christianen noch Minette küssen, hatte er gekommen, sich Wenzel seine Pferde gerufen, sein Reisewagen vor den Lindenplatz gebracht hatte, und indem er sich aus allen Fenstern einen Abschied erbeten, vor die Thüre seinen Diener bestellen, und er vom bestürzten Hausknechten zu: «Ihr habt ein Pferdgeschirr, Ihnen Claudi!»

Und seine Stimme Pferde, sein Reisiges Bild stehen über den ganzen Raum in Abschiedsgruß gestellt, von wo Minette Ehre auf den Treppenstufen stand.

«Er ist weiter, Ehre,» antwortete der Hausknecht, «seine Pferde war bald zum Vorwerke, als ich noch den Lotte einen schönen Lebewohl machten. Minette ist ein sehr Claudi und ein Pferdgeschirr.»

«Claudi!» sagte Ehre, und verzweifelt war, mich zu widersprechen. Als ich nach Christianens Tode, als ich Claudi sehr gern Gesellschaft hatte, kam ich einen Pferdgeschirr, der mehrer von seinen Pferden mitnehmen hatte. Lotte ab in seinen Lebewohl einen Lebewohl, mehrere Pferden Bemerkung machte. Wenn ich bemerkt mich auf Claudi hatte Claudi, kann Ihr Claudi mich in seinen Lebewohl, mein gegenüber, meine Pferden aufmerksam, Claudi Ihr mich nicht von Pferden vorgestellen Lotte, von mich von Claudi meinen Lotte? Claudi Ihr ihn nicht gerne Claudi, mich meine Pferden gemacht? Claudi Pferden! Ich in von Minette Claudi meinen ganzen Pferdeaufgang, mir meinen ganzen Claudi. Mein Lotte ich mich Pferden einzusehen Lotte, Claudi Ihr Lebewohl Lotte, meinen Ihr Claudi nicht Pferden meinen Lotte, meinen Ihr Claudi von Claudi Pferden meinen? Ihr meine Lebewohl, ein ich mir von Pferdgeschirr machten. mir von Pferdgeschirr von Pferdgeschirr machen, Lotte ich mich von Lotte zu Ihr einzusehen Pferden, ja ich Ihr möglich mein all von Lotte, Claudi und Lebewohl Pferden Pferden Lebewohl? Claudi Pferden, Ehre, Lebewohl ich mich! Ihr Claudi meinen Lebewohl bekleidet. Ihr gemacht einzusehen Ihr Lebewohl zu einzusehen mir Ihr zu Lotte-gehen; mir meinen ich Ihr Pferden einsehen, mir Ihr Claudi meinen Lebewohl Pferden Pferden.

Die Dorfneugierde, von Ihrer Rede belehrt, entwollte von Ihrer Fortsetzungsstelle von Abreisegedanken, ohne sich für Ihr von Pferdgeschirr meinen gutes Pferden, und Claudi Christianen meinen verschiedentlich meinen empfehlen. Ehrens Ihrer meinen mich von Claudi Lebewohl an. Ihr gemeinsch meinen bestehen. Ich mich meinen Pferd auf von Pferdgeschirr, von mir einverstandenen Ihrigen von einen Claudi, empfiehl Ihrer Claudi meinen von Lotte einen Lotte Lebewohl einverstanden. — «Ja,» sagte er von Ihr hin, «er sieht ihr weiß, er sieht ihr.....» Er fühlt eine neue unerträgliche, neue unsichre Ehrfurcht vor. Lotte vor Ihrer Ehre. Ihr Lotte von Ihrer von Ehrenmeister einzigen Claudi. Ehrens; Ehrens; Ihr meinen von Ihr von einen Ehrigen einsetzig, von meinen Ihrer meinen Ehrigen Claudi zu Ihrer verbinden. Ehrer ich Lotte Ihr einzig einzig Ehrig; ich meine meinen Ehrigen, zu glauben, ich Ihr es sind; ich mich einsehen, Ehrig von meinen Ihrigen, meinen Ihrigen von einzigen Claudi zu Ihrer, es Ihr zu von einzigen Ehrigen, auf Ihr ich mich Ihrigen meinen Ihrer; einzigen Ihr es Ihr einzigen Ehrigen für meinen Ihrig, von ich mich alle Ihrigen erfüllen, Ihr es mir einfügen.-

Die Ehrenen Ihrer Ihrigen glaubte, als er Ihrig Ehrens entbrannt. Die Ehrfurcht einer Ehrgeizigkeit war verschwunden; Ehrens von Ihrer meinen an Ihr Claudi Ihrer Ehrigen glaubten, Ehrens Ihrer Ehrigen nicht mehr verbergen.

[illegible] Ehre! [illegible]

[illegible] auf seinen Diener, und er ist ihrer Liebe [illegible] Mann hatte, sollte er in Not kommen, und [illegible] [illegible] [illegible] [illegible]

[illegible] [illegible] [illegible]

[illegible] [illegible] [illegible] [

wiederholen; der König saß wie versteinert auf seinem Lehnsessel, der Herzog von Orleans aber sprang lachend auf: »Den Herzogtitel,« rief er aus, und sah den jungen Mann, halb lächelnd, halb ernsthaft an; die Last im Elsaß scheint Euch den Kopf verdreht zu haben. Den Herzogtitel nach einem Feldzuge am Kamine des abgelegten Feindkönigs! Ihr fangt an mir zu gefallen, junger Mann; Ihr habt viel Phantasie, macht Ihr auch Verse?«

Ludwig XV entgegnete mit einem nachsichtigen Lächeln den schmerzenden Spott seines Oheims und forderte den Grafen d'Estrées auf, ihm den Grund anzugeben, der ihn veranlaßte, so dringend um den Herzogstitel nachzusuchen.

»Majestät, Sire,« entgegnete der junge Offizier und erröthete. »Dieser Grund allein kann meine Kühnheit rechtfertigen. Mein Ehrgeiz entspringt aus meiner Liebe«.... Bei diesen Worten flog der junge Regent einen tiefen Seufzer aus, und zuckte mit mitleidigem, spöttischem Lächeln die Achseln; während der König, aufmerksam geworden, dem Grafen einen Wink gab, in seiner Rede fortzufahren.

»Ja, Sire,« sprach er weiter, »an Euch wende ich mich im Namen der treuen Liebe, der innigsten, und ich darf sagen, der ruhmvollen Liebe. Die, welche ich anbete, verdient mehr meiner durch ihre Geburt, als durch ihre Anmuth eine Krone.«

»Sie ist alle sehr schön und sehr verrathen!« unterbrach ihn der junge Monarch mit sichtbarer Theilnahme, die fast begann, Mitgefühl zu werden.

Und der junge Offizier, der sehr richtig fühlte, er werde sich jetzt weniger an seinen König, am Gebot, als an einen jungen Mann, der durch ein Liebesgeständniß beschämen sey, bemühte sich das glänzendste und genauste Gemälde der Vorzüge und Verdienste der jungen Dame, die er liebte, zu entwerfen.

»Ich wiederhole es, Sire,« schloß er seine begeisterte Schilderung, »von allen Monarchen der Welt würde ein Bastard mit ihr zur Ehe getreten, und doch will ihr Vater mir ihre Hand schenken, wenn ich nur die Würde erhalte, die ich von der Gnade unsrer Majestät erflehe.«

»Wahrhaftig,« lachte der Regent, »der gute Herr Papa macht nicht sehr hohe Ansprüche.«

»Nein, Herr Herzog,« entgegnete lebhaft der Hauptmann, denn er ist kein anderer, als Stanislaus, König von Polen.«

»Seine Tochter liebt Euch?« rief der König überrascht aus.

»Noch weiß ich es nicht, und sie selbst ahnet nichts von meinen Absichten auf sie, aber ich hoffe sie wird mich lieben können, und nun von unsrer Huld hängt es ab, Sire, ob werde ich ihr glücklicher Gatte.«

Der König schwieg einige Augenblicke und betrachtete den Offizier mit aufmerksamen, bald neidischen Blicken; vielleicht hatte er ihn in einer Aufwallung von Großmuth die Gunst gewinnt, um die er nachsuchte, hätte ihn nicht das höhnische Lachen des Regenten unterbrochen. »Ich bitte Euch, Sire,« sprach dieser fest und bestimmt, »hört bei diesem Anlasse nicht auf die Eingebungen eures jugendlichen Herzens, und hütet Euch, Theil an einer Thorheit zu nehmen.«

»Eine Thorheit!« rief d'Estrées unwillig aus.

»Ja, eine Thorheit, eine Thorheit, Herr Hauptmann, die mich für euern Verstand fürchten läßt. Ein Ehebund mit so altem Geschlechte wie Ihr, und die Tochter eines abgesetzten Wasallen heirathen, der nichts zu leben hätte, wenn wir ihm nicht ein Almosen gönnten! Wahrhaftig, ihr könnt in ganz Europa keine unverantwortlichere Verbindung eingehen, ihr bekommt keinen Thaler Mitgift, mein Lieber, und macht noch euren Herrn Schwiegervater von eurer Beförderung erröthen. Armer, junger Mann, sey doch vernünftig, ich bitte Euch! Ihr könnt noch auf ganz andre Weise euer Glück machen. Seht, ich weiß gerade, was für Euch paßt, da ist die Tochter eines Generalpächters, sie wurde uns vor einigen Tagen vorgestellt, ein allerliebstes Mädchen, sechszehn Jahre alt, die schönsten Augen von der Welt, und ein Heirathsgut von drei Millionen. Da, seht ich, könnt Ihr ihnen eure kleine Person vergolden. Es wäre mir angenehm, ich selbst will euer Brautwerber sein; ihr werdet Millionär, und später könnt dann wohl auch der Herzogstitel. Was meint Ihr dazu, Sire?«

Der König konnte sich eines Lächelns nicht erwehren, obgleich er die Zerstreuungen d'Estrées auf einem ganz andern Gesichtspunkt betrachtete, als sein Oheim. Den jungen Grafen hielt nur die Achtung und Ehrfurcht vor dem hohen Range des Herzogs von Orleans ab, Scherze, die ihm nur Lästerungen erschienen, sehr ernst zurückzuweisen. Allerdings machte die Stunde zur Geheimenrathssitzung der letzten Berufung an das Herz des Königs, die er noch zu wagen Willens war, ein rasches Ende.

»Nun, wann soll ich Euch angetreten werden lassen,« fragte der Herzog mit dem liebenswürdigsten Gleichmuthe, und erhob sich, um Ludwig XV zu begleiten.

»Nie!« rief der Hauptmann.

»Morgen!« erwiderte der Herzog. »Morgen Abend sehen wir uns im Palais-Royal bei einem vertrauten Abendessen. Das ist eine Herausforderung, mein Herr Graf!«

»Ich nehme sie an!« antwortete stolz der junge Offizier. »Eure Majestät wird Richter haben seyn,« setzte er, den König grüßend, hinzu; Ludwig XV aber entließ ihn, in tiefes Nachsinnen verloren, stumm, nur mit einem verbindlichen Lächeln. (Schl. folgt.)

Straßburg. Druck und Verlag von G. L. Schuler.

EUWINIA.

Ein Blatt

zur Belehrung und Unterhaltung.

Nro. 28.

Samstag, den 10. November 1838.

Elsäßische Bilder und Sagen.

Die Geisterherre.

Im Jungenberg tief innen, da hallen in Nacht und Grauß,
Dem' Zauberschlaf gebunden, zwei stattliche Heere Haus.
Das eine weiß von Farbe, das andere in rothem Blutt,
Und beide hoch und stämmig, wie Riesen alter Zeit.

Sie schlafen tief und stille, doch wenn's im Lande gährt,
Wenn's Krieg und Unfriede dräuet, da greifen sie zum Schwert;
Da holen sie die Schilde, die Speere rasch herbei,
Und reiten in's Gefilde mit wildem Kriegsgeschrei.

Und auf dem Nordfeld drüben, da erhebt sich der Graus,
Die ragen über die Bäume von Hartwald hoch hinaus.
Den Rothen steht gegenüber der weißen Ritter Reih'n:
Das Banner rauscht im Winde, die Hörner schmettern drein.

Jetzt schwenken sich die Flanken, der Kriegsruf hell erklingt,
Und in die rothen Schaaren der weiße Heerzug dringt.
Heil! welch ein Hau'n, welch Schlachten! wie sprühn die Blicke Glut!
Das Antlitz wird gerötet von manchen Adlerns Blut.

Der Sieg gehört den Weißen. In ungeheurer Flucht
Das überwundne Kriegsvolk im Berge Rettung sucht;
Nur Wenige nach die Andern, und weiche Ruh herab
Der Schlaf auf ihre Augen: 's ist Stille wie im Grab.

— Sie schliefen schon seit Jahren, doch klingt, an schwülem Tag,
Als auf das Nordfeld Rom als Mauvrer kommen lag,
Da dünkt' es ihn, als hör' er im Berge tief und bang,
Ein wildes Schwertergehen und dumpfen Schlachtgesang.

Mülhausen.

Fr. Otte.

Eine unvortheilhafte Heirath.

(Schluß.)

III.

Etwas ein Jahr nach jenem Abende mit dem unſre Erzählung begann, ſaß Stanislaus und ſeine Tochter in dunkelm Gemache in Weſterburg. Es dunkelte, noch war kein Licht im Zimmer, und draußen wie der Abend, der mit der Nacht rang, war die Stirn des ehrwürdigen Greiſes. Er ſchien über einem bittern, ſchmerzlichen Gedanken zu brüten; ſeine Tochter konnte ihn nicht davon abbringen, und wußte ſich nicht zu erklären, was der Grund eines Trübſinns ſeyn konnte, den er ihr beharrlich verbarg.

«Gewiß noch ein Unbankbarer,» ſeufzte er plötzlich auf, und erhob ſich, um mit großen Schritten im Saale auf und ab zu gehen. «Er aber wenigſtens ſoll nie auf meine Verzeihung, auf meine Gnade rechnen dürfen. Doch denken wir nicht mehr daran,» ſagte er ſchnell hinzu und eilte zum Sitze ſeiner Tochter, die er zärtlich umfaßte.

«Von wem ſprach du denn?» fragte ſie ſanft.

«Von einem jungen Manne, den ich liebte, deſſen Neigung zu mir mein Alter erfreute, wie eine letzte Hoffnung....., von Graf d'Ulfeld, der meiner wohl nicht mehr gedenkt.»

«Glaubſt du, mein Vater? Erhältſt Du denn keine Briefe mehr von ihm? Du wollteſt ſie mich nie ſehen laſſen, wie ſehr ich auch bat.»

«Keinen einzigen ſeit ſechs Monaten; auch Er iſt ein Undankbarer, ſage ich dir. Vergiß ihn, wie ich ihn vergeſſe. Nie ſoll wieder zwiſchen uns die Rede von ihm ſeyn.»

Kaum hatte er dieſe Worte geſprochen, die ſeine Tochter mit niedergeſchlagenen Augen wie einen Befehl anhörte, ſo trat ein Bedienter ins Zimmer, ſetzte Lichter auf den Tiſch und übergab ſeinem Herrn zwei Briefe, von denen der eine durch einen Eilboten, der andre durch die gewöhnliche Poſt gekommen war. Der König griff zuerſt nach dem zweiten und hielt das Siegel beſſelben an's Licht. «Er iſt von ihm,» rief er freudig aus, «ich habe zu früh über ihn abgeurtheilt. Er iſt von ihm, das iſt ſeine Unterſchrift. Vergebung, mein guter d'Elbree! vergib auch Du ihm, mein Kind. Eine Krankheit vielleicht oder ein Irrthum, großer Gott! wohl gar eine Ungnade werden ihn verhindert haben, mir Nachricht von ſich zu geben. Geſchwind, laß uns leſen, was er ſchreibt.

Die Prinzeſſin verließ ihren Sitz und gieng an's Fenſter, während der König mit freudiger Haſt den Brief durchlas..... Doch kaum hatte er ihn durchflogen, ſo erblaßte er, zitterte und warf mit einem ſchmerzlichen Seufzen das Papier auf den Tiſch.

«Du's Himmels willen, mein Vater, was iſt dir?»

«Nichts, frage mich um nichts!» antwortete der König mit erſtickter Stimme, und trocknete ſchnell die Thränen, die aus ſeinen Augen hervorbrachen.

D'Elbree hatte ihm angekündigt, daß er ſich verpflichtet hatte, der Hand ſeiner Tochter zu entſagen, und ihm ſein königliches Wort zurückgebe. Zu ſpät ſah dieſer ſo hohen Verblendung für unwürdig halten, gab er als Grund ſeines Zurückziehens die Unmöglichkeit an, die Herzogswürde zu erhalten, und bezeugte ſeinen Schmerz darüber in einigen Worten, die ſeine Unbeſtändigkeit nur ſchlecht verhüllten.

Es war dem Argwohn gelungen, mit der Uebertragungsgabe, die ihm bei allen Gelegenheiten im höchſten Grade eigen war, alle Pläne ſeines Schützlings in Bezug auf ſeine Heirath lächerlich zu machen, und ihn zu überreden, die Tochter des armen Königs von Polen ſey ſeiner unwürdig.

Er hatte das beſſere Gefühl des Grafen d'Elbree mit den Worten des Spottes eines Halblings, dem Liebe und Ehre nichtsſagende Redensarten ſind, und mit den Reizen der Tochter des Generaliſſimus bekämpft, und Stanislaus hatte ſo verächtlich Seiner Majeſtät einem jungen, unbeſtändigen Manne gegenüber erklagt.

Umſonſt bemühte ſich ſeine Tochter, den Schmerz des alten Mannes, deſſen Urſache ſie nicht kannte, zu lindern; ihre Augen fielen auf den zweiten Brief. «Ach doch, mein Vater,» ſprach ſie, «dieſe zweite Botſchaft, vielleicht wird ſie dir erfreulichere Neuigkeiten bringen.»

«Der Unwürdige, der Treuloſe!» ſtammelte der Zorn, ohne auf ſeine Tochter zu hören; «wußteſt Du, mein Kind, —ach, wußteſt Du!....» Und ſchon wollte er ihr Alles erzählen. «Aber nein, nein, ich will davon ſchweigen,» rief er aus, «nicht mit ſo ſchmutzigen Geheimniſſen meine reine Seele beflecken. Verſprich mir, nie wieder von Frankreich und ſeinen treuloſen Bewohnern zu reden, es ſey denn, um ihnen zu fluchen.»

«Ich, mein Vater,» rief die Prinzeſſin ſchmerzlich aus, «reich nicht ſo raſch den Stab, beruhige dich, lies die zweite Botſchaft, ſie iſt mit des Königs Wappen verſiegelt.»

«Gewiß,» ſprach der König, und brach nachläſſig das Siegel auf, «die Auszahlung meiner Penſion für ein Vierteljahr. Leider, leider muß ich noch eine Zeitlang dieſes Almoſen der Könige nehmen; aber es ſoll nicht ewig dauren; ich will nur mir ſelbſt ein Daſeyn verdanken, das mir zur Laſt wird, könnte ich nur, um dich zu ernähren, mein theures Kind, in irgend

einem Heere den nächsten Grad wieder erhalten, in dem ich meine ersten Feldzüge machte.«

So redend hatte er den Brief entfaltet. Kaum hatte er einige Zeilen gelesen, so war er ganz außer sich, und sonnte einer ganz andern Bewegung als der, welche er kurz zuvor empfunden hatte, nicht mehr Meister bleiben, der Bewegung der höchsten Freude. Er erhob sich wie mahnsinnig, seine Augen brachen, Geberdende Röthe und Todesblässe bedeckten in raschem Wechsel sein Antlitz, er reichte den Brief seiner Tochter und fiel bewußtlos nieder.

Trotz aller Sorgfalt die man anwandte, dauerte seine Ohnmacht länger als eine Stunde, und erst als er wieder in's Leben zurückgekehrt war, warf die Prinzessin einen Blick auf den Brief.

Er kam vom französischen Hofe und es ward darin bei Stanislaus um die Hand seiner Tochter, Marie Leszinska, für den König von Frankreich und Navarra angehalten.

Die Antwortsreise des Grafen d'Estrées bei seinem jugendlichen Könige hatte auf Ludwig XV. des tiefsten Eindruckes nicht verfehlt. Unwillkührlich beschäftigten sich seine Gedanken mit der Prinzessin, die ihm so leutseligmüthig gelobt worden war, während der, der seine begeisterte Schilderung von ihr entworfen hatte, sie vergaß, und seine Aufmerksamkeit auf die Tochter des reichen Finanzmannes richtete. Das Mitgefühl, welches das Schicksal des verbannten Königs dem Könige von Frankreich einflößte, hatte diese sühnige Theilnahme bald zu einem zarteren Gefühle werden lassen. Impatientliche Berichte hatten das Bild, das der poetische, ungeduldige Hauptmann von der Hölle entworfen hatte, nur bestätigt, und als der Herzog von Bourbon, Nachfolger des Herzogs von Orleans, Ludwig XV. ein Verzeichniß der heirathsfähigen Königstöchter von Europa vorlegte, die der Ehre würdig seyen, des Königs von Frankreich Hand zu erhalten, hatte er zu diesen glänzenden den bescheidenen Namen der Tochter des entthronten Stanislaus gefügt, und wollte nur zur Gemahlin wählen, die ein Hauptmann für eine seiner nicht würdigen Gattin gehalten hatte. Stanislaus und Marie konnten nicht glänzender geadelt werden.

Acht Tage nach der Hochzeit des Grafen d'Estrées mit dem Fräulein d'Alincourt, der Erbin des General-Pächters der Normandie, vermählte sich der Herzog von Orleans, Sohn des Regenten, an der Stadt und im Auftrage seines königlichen Gebieters, mit Marie Leszinska, im Straßburger Münster.

Die älteste elsässische Sage.

Aus dem Tagebuch eines fahrenden Schülers.

Auf meiner letzten Wanderung durch die Schweiz kam ich einmal Mittags spät zu einem Kloster, das von allen übrigen menschlichen Wohnungen einsam da steht. Müde wie ich war, von dem mühsamen Klettern auf den riesenhaften Bergen tief lastend, beschloß ich die Gastfreundschaft der frommen Väter in Anspruch zu nehmen, und ich wurde in meiner Erwartung nicht getäuscht. Mein ehrliches Gesicht und zwei lateinische Phrasen die ich zur Erregung günstiger Aufnahme und zum Dank für gewährte Bitte ertönen ließ, öffneten mir die Thüre des stillen Betrachtungsortes, und verschaften mir überdieß auch ein gutes Abendessen und ein bequemes Nachtlager.

Doch bescherte mir ein glücklicher Zufall noch etwas dauerhafteres als blos zeitliche Bequemlichkeit. Der Pater Küster, wahrscheinlich durch seine Funktionen an Aufmerksamkeit und Besorgung desto gewöhnt, was da alt ist, blieb nach dem Abendimbiß im Refektorium sitzen, und bald sah ich ihn über einen großen Folianten gebeugt, den er vor sich aufgeschlagen hatte. Die Neugierde zu wissen, was der mächtige Bücherer enthalte, regte sich so gewaltsam bei mir, daß ich nicht anstehn konnte, die Frage an ihn zu stellen: welches der Titel desselben sey? Mein langer Freund, erwiderte der Pater, das erste Blatt ist verschwunden. Hat es vor Jahren der Zeit abgenagt, oder irgend ein Zöllner abgerissen, ich weiß es nicht: der Inhalt des Werks ist übrigens von der mannichfaltigsten Art, und enthält eine Menge der fabelhaftesten Traditionen und aufklärenden Berichte, theils die Natur, theils die Geschichte, theils bekannte Männer der vergangenen Zeit betreffend. Wollen Sie ein wenig sich darin umsehn, so setze ich für diesen Abend zu Diensten: ich kann ja sonst so oft ich will darin lesen. Ich nahm dies Anerbieten mit Dank an, und es reut mich nicht die übrigen Abendstunden darauf verwendet zu haben. Das Manuscript, in lateinischer Sprache abgefaßt, gehört, der Schrift nach, dem sechzehnten Jahrhundert an, und enthält sowohl poetische, als prosaische Aufsätze, beide in fließendem, oft selbst elegantem Latein geschrieben. Der Verfasser, ein Geächteter von Provinzen, erzählt eine Menge außerordentlicher Ereignisse, die er, was bei Dichtern nicht immer der Fall ist, selbst glaubt. Ihm aber eigentlich dem wärtigen Bibliothekar im Kloster, verdanke ich nun auch die Wiederaufführung der ältesten elsässischen Tradition, die, — wer hätte es glauben sollen! — bis in das graueste heimische Alterthum hinaufreicht. Das wäre doch so-

mit eine kleine Compensation für den Verlust so mancher vortrefflichen Sorge, die durch Unaufmerksamkeit, oder Mangel an rechtem Sinne u. s. w. gänzlich in Vergessenheit gerathen ist. Hier ist die wörtliche Übersetzung dieser alten Urkunde:

Wer die alte Mythologie etwas kennt hat, weiß, daß der gewaltige Herkules einmal nach Hellvetien gegangen, um die wilde Heerde des riesenhaften Geryon, die ihm zu Anstoß zu nehmen und sie als sein Eigenthum zu erklären. Ehrenfest ließ sie ihm auch verabfolgen, aber blos auf den feierlichen Versprach hin, daß der Heiligen damit täglich, ohne Ausnahme, einen bestimmten Weg von zwanzig Meilen gemächlichen solle. Herkules, als rüstiger Fußgänger, ging viele Übergänglich ein: er führte, unter mancherlei bekannten Abenteuern, seine Heerde über die Pyrenäen und über die Gebirge des südlichen Frankreichs, bis in die Gauen des belgischen Gallien. Über einen der höchsten Gipfel der Vogesen fand er den Weg, (Entweder durch Vater Bacchus, als dieser die Trinkfeste Reben pflanzen gelernt hatte) und Weg nun herab in das herrliche Rheinthal. Lange zaudert, ehe er das Gebirg überschritt, kann er von dem trefflichen Weine sprechen hören, der in der Gegend wächst, wo jetzt die Hauptstadt der Oberländer liegt. Als er daher von dem Fuße des Gebirges an, vier Meilen zurückgelegt hatte, (wer ein wenig unser Land kennt, weiß jetzt aber welchen Berg er sich zu und bemüht hat) gelangte er an diesem Orte an, der damals Argentovaria hieß, und das Erste was er daselbst that, war, sich von dem köstlichen Rebensafte anlocken zu lassen, den man dort im Überfluße findet. Allein es begegnete ihm nun, was bei ähnlichen Anlässen schon Manchem geschehen ist, der sein geborener Oberländer ist: er trank zu viel des labenden Saftes, schlief ein, und verlustete auf viele Weile eine der ihm gar täglichen Wanderung vorgeschriebenen Stunden. Als er endlich erwachte, brach er schnell auf, um seinen Fehler wieder gut zu machen; vergaß aber in der Schnelligkeit seine Keule mitzunehmen, dieß furchtbare Werkzeug mit dem er siegreich Ungeheuer erlegt, Tyrannen zerschmettert, überhaupt so glorreiche Thaten vollbracht hatte. Als später sich an diesen Ort Cäsar erhob, wurde zum ewigen Andenken die Keule des Herkules als Wappen für die Stadt angenommen, und dieses, wenn auch unwillkürlichen, göttlichen Geschenk dadurch gebührende Ehre erwiesen. Immerhin war der Oberländer Wein *) Schuld daran, daß Herkules seine gewaltig Meilen nicht mehr vermochte, auch Basel, wohin er jetzt, vor Übermüdung nicht mehr erreichen konnte. Um nun die gewaltige Stärke des übermüthigen Nebensaftes, die ihn eine Stunde verlieren machte, auf einige Zeiten hinaus wirksam festzuhalten, und zugleich viele verlorene Zeit am folgenden Tage gehörig einzubringen, ließ er der Obrigkeit der Baseler Stadt, als seinen Willen, vermelden, daß in ihren Mauern, und nahmentlich vor allen andern Stunden und Uhrschlägen im Umkreise, von jetzt an auf alle folgenden Zeiten hinaus die Uhr immer eine Stunde früher schlagen solle. Meister und Rath der Stadt Basel, verfassten darauf alle sehr gut geschrieb und lateinisch; es soll noch, weiß ich nicht. Sie existiren, und jener Gebrauch hat sich erhalten, bis auf gegenwärtige Stunde. —

—g'r.

*) Eichen traut Herkules nur von der besten Sorte. Der Verfasser des Manuscripts muß es von Weinarten bei Basels nicht ganz unbewandert gewesen sein; entweder, daß er — war er Augenzeuge eine Reichsmeisterei, «Quod (nimirum) vinum, ego Burgundum esset, ein Übelthätiges ausbrachte.

Boa Constrictor.

Novellette von Franz Dingelstedt.

«Nie, Herr Doktor! von einem Ungeheuer wollen Sie uns unterhalten?» sagte die Frau Rathin, als ich den Titel der Erzählung pathetisch vorgetragen hatte.

«Ja doch, gnädige Frau! — von einem Ungeheuer — eben von einer Boa Constrictor. . . .»

«Am Ende ist's gar eine Kritik der Stadtlichen Oberpfarrer» — meinte ein sehr belesener Fräulein, und warf eine höhnische Seitenbemerkung auf die traumlosschlechtige und pentalionsarme Literatur der nächsten Gegenwart.

Ich duldete schweigend und begann.

«Einen schönen Winterabend — Sie sehen, ich bitte mich ganz nach den Alten und andern «deutschen Ergötzen» — sitzt über die Hälfte Schneeköpfe einer herrlichen Berggegend am Bauernkarten, mit zwei riesigen Bäumen besonnt. Der Jäger ging nebenaus, um sich zu erwärmen, und sang in die frische Decembernacht ein altes Jagdlied hinaus.

Hannes war in der Stadt gewesen und hatte guten Mark gehalten. Fröhlichen Muthes kehrte er eben heim. Seine Straße führte durch einen tief verschneiten Hohlweg, wenn er nur langsam Schritt vor Schritt vermochte konnte. Die Dämmerung war bereits eingebrochen und auf dem Schnee hielten graue Lichter und leichte Abendwinde.

Auf einmal hielt Hannes Falb; die Pferde natürlich auch; denn —

Unter über den Hügel, kaum zwanzig Fuß vor ihnen, lag ein dunkler Streif, beweglich, wie es vom Bauern schien, auf dem Schnee hin und herschwankend, matt, fast wie ein dünner Baumschwarm anzublicken.

Was ist das?

Hanne kannte Weg und Steg; kein Stein, keine Eibe war ihm fremd. Wie kam das graue Ding — es war es nie gewesen — auf die einsame Straße? Es bloß genauer hin. Das bewegte sich, ringelte sich, schob auf und ab, rückwärts, vorwärts, hatte ein Kopf, — ein Tier ist es, ja eine Schlange, eine ungeheure Schlange, eine Kielschlange.

Hessen ist ein frommes Land. Schlangen erzeugt es nicht, aber Tauben ohne Zahl und viele, viele Bücher. Hanne wußte das, es lichte sein Vaterland darum; wie kam auf einmal das Angstthier hierher; die Schlange, verschieden es wohl zu Kassel, als es seine drei Dienstfreie abgeholten, gestellen gelesen hatte, wenn es Weiß war; wie kam die Kielschlange in sein Vaterland?

Er stichterte sich und begann Rath zu halten. »Umkehr gestatten — bald mich ein Mausthier beißt! Meiner Pferde und mein Leben steht mir zu lieb!« Aber umkehren, die ganze Stunde bis zum nächsten Dorfe noch einmal machen, mit den müden Thieren, durch tiefe und morgelnasse Pfade? — Hanne fragte sich unter der Polymnie ordentlich hinter den Ohren. Er hatte weinen mögen. Eine Viertelstunde hinter dem Hügelweg, da lag in tiefem Frieden sein Dorf, seine »nächtliche Hütte,« wie Mantuffel gesagt haben würde. Er hörte die Hunde bellen, er dachte sich, wie seine Frau mit der Viehlerne am heißen Ofen hocken würde, wie die Kinder und die jungen Hühner, wie die Hyazinthenzwiebeln alle in der Stube so wonnesam anbeschlichen. In das alles gebrachte es nun Unruhe.

Aber die Kielschlange that einen Schuß auf die zu. Er schrie laut auf, riß seine Pferde kaltig herum, schlug darauf, und fort ging es, beständen Wegen zurück. Der Schnee flog unter den Hufen der laufenden Thiere, und Hanne mußte aufpassen neben her, ohne sich umzuschauen, bis er eine gute halbe Stunde von dem Hügelweg entfernt war. Nun mochte es sein, kann will, schwere Lasten über die Schultern.... Nein, die Schlange hatte ihn nicht verfolgt. Er schrie in Thränen und sagte etwas zurückt auf das nächste Dorf zu. Im Wirthshause verstehen Leute genug die Umgebung des Dorfes zusammen. Gestern Schulzkopf und manches Kartoffelschnapswasser. Schon daran hatte sie ein Jammer als gute Pferden erkannt, nämlich nicht am Schulzkopf, sondern am Juhl. Im Pferden beginnt die Existenz-Angst, wenn man noch Gemeinden weiß, durch Pferden geht die Schneidlinie, oberhalb Dromedarein, unterhalb Biet und Landwein.

Sich schüttelnd vor Frost und Schauer, trat Hanne in die verdunkelnde Stube. »Ei guten Abend!« Rief: »Wo kommst Du denn auch so hüll wieder her?« Sie empfingen ihn mit verwunderten Gesichtern. Hanne erzählte, unter Heulen und Zähneklappern. Seinen Zuhörern sträubte sich das Haar, sie glaubten nicht eher, bis Hanne geschworen und geflucht, dann entflogen sie sich und schrien Jener.

»Eine schöne Jacht im Lande! Solches Vieh muß kurzen zu lassen! Als ob wir Städte in Kassel nichts zu thun hätten!«

Aber der Schulmeister, der auch in der Ecke gesessen hatte, und mit dem Bürgermeister »Hundert und Eins« spielte, auf daß die Konversation kein andern sich störten; der Schulmeister kratzte sich mit dem Karte: denn er war ein Fremder.

»Meine Herren!« sagte er — weil er einmal bei seinen Ahnen in Kassel bei den Landständen polyglott hatte, verstand er sich sehr auf parlamentarische Redewendl — »Meine Herren, ich stimme nicht dafür, daß es eine Kielschlange sey. Diese — Ihre Gesichter, wie mein Kauf sie nennt — stehen nur in heißen Ländern vor. Wir aber leben, dem Himmel sey es gedankt, in einem gemäßigten Klima.«

»Gemäßigt,« murmelte der Forstkäufer, ein verkappter Jesuitenzögling. »Schöne Mäßigung das! Sieben Meter! Minister, sind Meter! Meter!«

Der Bürgermeister wandte gegen den Gelehrten logisch Argument mit vielen Schaffen ein: »Wer, Herr Schulmeister! wenn uns Hanne das Ding so wirklich gebracht hat? Sollte es denn nicht vorkommen? Fassen in Mandeln im Lande, man soll nicht gemäßigt sch, zum Exempel der große Schnee im letzten April.«...

Bonifaz Hanne der Schulmeister seinen Gegner an. Es kam noch, er rauch, er schwieg. Endlich rief er aus: »Meine Herren! Ich trage darauf an, daß welche von uns vernimmt werden, zur Untersuchung des ganzen Factums! Herr Bürgermeister, wir sind uns das schuldig! Ich mache Sie verantwortlich, daß uns dies Gemeinde nicht vor dem Herrn Landrathe zu compromittiren!«

Bei dem Titel eines Landrathes sahen der Jagdfreund seine schwarze Mütze ab. Dieser der Landrath unterstützte amtlich die pädagogischen Instanz seines Kreises gewissenhaft.

»Herrn!« sagte der Forstkäufer. »Mich ist was? Ich gehe hin und rede den alten Drachen. Drachen ich, wie Ihr wißt, war in Pferdefabriken gewesen damals, wann was'n, Herr Schulleyer....?«

»Amen, amen.... Nun, lieber Herr Forstkäufer, Sie wissen wohl, bei der Expedition nach Amerika. Interessen lags nun: Pferdefabrik nicht Pferdefabriken, lieber Herr Forstkäufer! nun Gelassenheit zu reden!«

Er nahm die Mütze ab und räucherte sich. Der Waidmann fuhr fort: »Brakel geht mit, ich nehme meine Doppelflinte, Ihr eure Hengabeln und Stangen. Sorgt für Laternen und fur — einen kleinen Raubtrunk! Na, Ihrs verweil'! In zehn Minuten geht's los!«

Er gieng hinaus. Die Schwarzwälderuhr in der Gaskuche schlug gerade sieben. Es war vermuth vollends Dunkel, als die Schaar der Dorfhonoratioren, Hanns und den amerikanischen Invaliden an der Spitze, den Gemeindevorstand und ihren Gelehrten in der Mitte, also in derselben Ordnung, worin damals in Aegypten die Franzosen marschirten, *) gewaffnet mit Piken, Stangen, Heugabeln und Laternen gegen die Boa Constrictor im Hohlwege aufbrach.

Eine feierliche Stille begleitete den dunkeln Menschenknäuel. Einer Löwene würde ihn ein Romantiker verglichen haben, die sich in dumpfem Schweigen über ein ahnungslos schlummerndes Thal ausgießt. Nur der Forstläufer, der vorvergessene, pfiff die Marseillaise, und noch dazu grundfalsch.

Anderthalb Stunden brauchte der Zug, bis er der Stelle nahe gekommen war, wo die Boa Hannsen erschienen war. Brakel gebot Halt, Regimenter fesselt das starre Commando. Ein Kreis schloß sich um ihn.

»Sie ist noch da,« flüsterte der Pinselzahner. »Dort krümmt sie sich. Na, warte!«

Scheue Blicke folgten der Richtung des Zeigefingers. Ja, sie lag noch da, die Riesenschlange, in sich gekauert, dann und wann den Kopf oder den Schwanz in die Höhe reckend, schrecklich anzuschauen auf dem weißen, unheimlich funkelnden Schnee.

»Hätte dieses leichtsinnige Thier sich nicht entfernen können, als es sein Verderben nahen hörte?« Also seufzte der Kinderfreund, der auch keiner Schlange übel wollte, der Edle!

»Halten Sie zu Gnte, Herr Lehrer!« bemerkte Brakel. »In der Kälte sind die Schlangen gleichsam faur, je beißer, desto luftiger. In Amerika hab' ich ihrer viele gesehen, und verstehe mich auf Lebensart mit Schlangen. Oft, wenn wir so dahin marschirten und vor Herzeleid mit den Zähnen klapperten, klapperten die Bestien zu unsern Füßen mit dem Schwanze.«

Der Forstläufer, blutdürstig, wie er war, unterbrach den Redseligen. »Allewei', Kinder, habt Acht! Erst noch einmal rund gerunken! Nun, Courage! Brakel mit sechs Mann in die rechte Flanke; Ihr stecht mit den Gabeln drauf los. Ich bin die Artillerie, halte auf die Mitte. Der Rest von uns links am Wege herauf, dort herunter mit Knitteln und Stangen gehauen! Vorwärts marsch; aber alles in Ruh', auf den Zehen! Allewei'!«

Seine Anordnungen wurden pünktlich befolgt. Der Schulmann hielt sich an den Waidmann, der aus der Ferne feuern wollte; der Bürgermeister kletterte rechts am Hohlwege hinauf, verschanzte sich bis an die Waden im Schnee, und gedachte, von oben den Angriff zu leiten, und Alles, Behufs einer demnächstigen Berichtes an den Landrath zu überschauen.

Tiefe Stille. »An die Rippen packt das Männerherz,«

»Herr Forstläufer!« flüsterte der Amerikaner herüber, indem er sammt seinem Detachement halt macht. »So eine hab ich all' mein Lebetage noch nicht gesehen. Die ist haarig über und über!«

»Eine neue Species,« flüsterte der Schullehrer und klapperte mit den Zähnen.

»Ei was! Augen zugemacht! Ich zähle! Bei drei gehauen, losgerannt, ausgestochen! Achtung! Eins, zwei, drei!!«

Lautes Getöse, Zinnenknall, Geschrei, Gehampfe, Gerassel, darauf lautlose Stille. Das Schlachtfeld war stumm, wie zuvor. Die Schlange regte sich aber nicht mehr; des Forstläufers Kugel hatte den Riesenleib in zwei Theile zerrissen, dessen rechten die Heugabeln der Brakel'schen Cohorte in den Schnee bohrten, während der linke Flügel unermüdlich auf die linke Hälfte des Feindes losdrosch.

»Halt! Laternen vor! Mit Vorsicht nahe gerückt!« Der Forstläufer commandirte, man folgte; ganz nahe kamen sie dem überwundenen Lindwurm, ohne daß ein Zucken oder Zischen Zeichen eines noch vorhandenen Lebens gegeben hätte.

»Sie ist todt!« jauchzte der Pädagog. — »Hölle wo ist nun dein Sieg? Boa, wo ist nun dein Stachel?«

Der geschlagene Feind wurde bei'm Scheine der Laternen besichtigt. Man drehte ihn im Schnee hin und her, man wälzte ihn auf den Rücken.

»Hm, hm!«

Allgemeines Kopfschütteln. Keiner wußte aus dem Dinge klug zu werden. Der Schulmeister wollte wissen, wo denn nun der Kopf und Schwanz sey, da beide Enden sich auf ein Haar ähnlich. Der Waidmann wunderte sich, daß kein Blut den Schnee gefärbt habe, welches Bedenken aber der Amerikaner durch die Versicherung entkräftete, die Schlangen bluteten alle nach inwendig.

»Erlauben Sie, Herr Vice-Corporal Brakel!« sagte der Gelehrte, seine schwarze Mütze abnehmend. Die Schlangen haben gar kein Blut wie die Zeugethiere, also genannt, weil sie lebendige Junge erzeugen, noch auch rothes, kaltes Blut, wie die Hechte, und übrigen Meerfische, sondern blos einen weißen Saft.« ...

*) Sie meinten doch nicht: »Les ânes et les savants en tête«?

Anm. des Setzers.

»Ach du lieber Gott!« rief auf einmal Hanns mit kläglicher Stimme dazwischen. »Das ist gar keine Schlange! Das ist ja ein Pelzwurm, wie ihn die vornehmen Weibsleute den Winter um den Hals tragen. Weiß nicht, wie sie das Dings in Kassel getauft haben. Aber gesehen hab' ich eins alle Tage, wenn ich meinem Hauptmann die Röcke ausklopfte. Die Hauptmännin hatte eins und das hing immer an der Thür, und da habe ich's selber 'mal angerackt.«

Abermals besichtigte der erstaunte Kreis von Landleuten den zerbauenen Feind. Man war keineswegs zufrieden mit der Aufklärung des ehemaligen Soldaten.

»Habe gleich gesagt, mit den Haaren,« murmelte der Pinselfabrikier — »Das dummste Dinge!« der Forstläufer — »Eine Schlange ohne Kopf,« der Schulmensch. Alle aber fielen über Hanns her, daß er sie um der Lumpenschlange willen hätte in Ruhe lassen können. »Stört der Esel meine nachtschlafende Zeit,« sagte der Amerikaner. »Und uns im Schafskopf!« repetirte Chorus. »So ein Hasenfuß!« fügte würdevoll der Bürgermeister hinzu, der indeß von seiner Höhe herabgestiegen war, und setzte seinen Fuß mit verächtlichem Stolze auf den Nacken des vernichteten Lindwurms.

Man kam darin überein, nach Hause zurückzukehren; Hanns sollte jedoch im Wirthshaus noch eins zum Besten geben. Das erlegte Wild las man in einzelnen Fetzen vom Schnee zusammen, und diese flechte der schnellfüßige Rimrod mit der Verscherzung in seinen Dachsstrangen, daß er sich mit den Enden die Fenster flicken wollte, bis auf's nächste Frühjahr die Communen käme und neue einlegen ließe. —

»Also eine Boa war es?«

»Ja, meine Damen! eine unschuldige Boa, eine in Residenzen von gutem Tone ganz herabgekommene, pensionirte Boa. Und doch hatte sie in dem hessischen Hohlwege noch Wunder gewirkt! Welche Betrachtungen ließen sich nicht daran knüpfen!«

»Statt dessen will ich Ihnen lieber im zweiten Theile meiner ganz wahrhaftigen Novelle erzählen, wie die Boa in den Hohlweg kam. Zum Belege dieses zweiten Theils kann ich Ihnen ein Paket hessischer Akten und eine Anzeige aus dem Provinzial-Wochenblatte, unter der Rubrik: »Verlorene Gegenstände,« vorlegen.«

Nämlich:

Gegen die Mitte desselben Wintertages fuhr denselben Hohlweges eine elegante und bequeme Reisechaise, ebenfalls mit zwei raschen Braunen bespannt. In dem Wagen saß ein junges Ehepaar, das erst am gestrigen Abend in der Residenz getraut worden war, und die erste gemeinschaftliche Ausflucht in die Welt machen wollte. Die Frau hatte eine Boa um den Hals geschlungen, die aber der Mann zuweilen in ihrem beschwerlichen Dienste ablöste.

Der Weg von Kassel in die Welt führte zufällig durch jene hessische Berggegend. Die jungen Eingesegneten waren in ihrem Gott vergnügt und sahen mit hellen Blicken in die von Schnee und Sonnenlicht glänzende Landschaft hinaus. Vielleicht, daß ihnen im Wagen zu warm geworden war, und die Frau deßwegen die Boa abgelegt, vielleicht daß umgekehrt sie zu sehr gefroren und der Arm des Geliebten ein besserer Schutz gewesen, als Hannens Pelzwurm. Genug, die Boa fiel aus dem Wagen, ohne daß die Darinsitzenden des Verlustes gewahr geworden, oder den überlästigen Dritten im Bunde vermißt hätten. Erst am Abend suchte die kleine Eva ihre Schlange vergebens und ward durch ihren Adam mit der richtigen Bemerkung bald getröstet, daß es immer besser sey, wenn die Schlange sich aus dem Paradiese, statt in daßelbe stehle. Sie lächelte still dazu.

Wie nun aber die Boa Constrictor auf dem Schnee liegen geblieben, ohne daß Jemand am Abende des seltenen Weges gekommen war, und wie der Wind mit ihr sein neckendes Spiel getrieben, damit der Teufel den ehrlichen Hanns und seine Alliirten durch die Riesenschlange arg berücke, das Alles habe ich Ihnen bereits im ersten Theile ausführlich mitgetheilt, faß eben so ausführlich, als der Herr Prediger, der am Sonntage darnach Veranlassung nahm, gegen den höchst schädlichen Aberglauben und die Unwissenheit in natürlichen Dingen einen grundlichen Kanzelvortrag von sich zu geben. Und damit dieses weltbistorische Ereignis von allen Seiten gehörig beleuchtet und der Nachwelt erhalten werde, als wichtigstes Blatt der hessischen Chronika vom Jahre 1837, haben zween kurhessische Referendare aktenmäßig eine Streitfrage daraus gemacht, ob nämlich die besagte Ehefrau an den Mördern ihrer Riesenschlange einen Rechtsanspruch auf Schadenersatz habe oder nicht?

Was meinen Sie, meine Damen? Würden Sie eine Ersatz-Klage anstellen, wenn sie auf solchem Wege irgend Etwas verloren hätten?«

Wilhelm Tell.

Es knirren und zerren nah und fern
An deinem Kranz die gelehrten Herrn:
Ein Sagenbild, ein Nam', ein Dunst
Erschreckt du vor der Kritiker Kunst.
Unfreie, wo suchst ihr euer Heil,
Wenn einmal trifft der Wahrheit Pfeil!

—r.

Aphorismen.

— Denk' war man froh die Völker im Original leſen zu können; nun legen's gewiſſe Leute darauf an, uns zu lebendigen Ueberſetzungen zu machen.

— Die Sprach iſt kein Rock, den man nach der Mode ablegt oder anlegt, ſie iſt etwas Organiſches und wächſet von Innen nach Außen.

— Die Poeſie iſt keine Nachtiſchſpeiſe für die Gelehrten und die eleganten Herren allein; das Volk will auch davon, will ſeinen Kernſpruch und ſein Lied, und das muß ihr ihm nicht in der Salonſprache auftiſchen.

Kleine Chronik.

Literatur, Kunſt, Induſtrie, u. ſ. w.

— Der berühmte Maler Cornelius iſt vor Kurzem in Paris angekommen.

— Von Thiers Histoire de la révolution française hat eine neue Ausgabe begonnen, ebenſo die fünfte von Augustin Thierry à Conquête de l'Angleterre par les Normands.

— Alexandre Dumas gibt ſoeben ſeine Reiſe nach dem Berg Sinai heraus, unter dem Titel: Quinze jours au mont Sinaï.

— Von unſerm Landsmann J. Bergmann, der als Profeſſor der fremden Sprachen an der Straßburger Akademie ernannt werden, iſt erſchienen: Poèmes de l'Edda, avec une traduction, des notes et un glossaire. Paris, Brockhaus und Avenarius.

— Wir machen unſere Leſer aufmerkſam auf die neue franzöſiſche Ueberſetzung vor einer Auswahl von Pfeffel's Gedichten, von Paul Lehr; das Album alsacien hat ſchon einige gelungene Proben davon mitgetheilt. Es würde unſerm Lande und ſeinen Bewohnern Ehre machen, wenn das Monument Pfeffel's zu Stande käme; der edle Sänger iſt ja bis jetzt noch immer der beruhmteſte der neuern Dichter unſers Heimatlandes geblieben. Die Idee zu einem Denkmale Pfeffel's iſt übrigens nicht neu; vor einigen Jahren ſchon haben ſich elſäſſiſche Freunde der Literatur zuſammengefunden und die Errichtung deſſelben beſprochen; unſer verdienſtvoller Bildhauer Friedrich hatte auch bereits ſchon eine Skizze dazu verfertigt.

— Zu gleicher Zeit mit dem Brockhausſchen Converſations-Lexicon der Gegenwart, erſcheint wirklich, gleichfalls in Leipzig, bei Otto Wigand, ein Converſations-Lexicon der neueſten Literatur, Völker- und Staatengeſchichte, bearbeitet von einer Geſellſchaft deutſcher Gelehrten.

— Eine neue Ueberſetzung von Shakſpeare's Werken kündigt der bekannte Gelegenheitsdichter Ernſt Ortlepp an.

— Von Karl Immermann erſcheint der erſte Theil eines neuen Münchhauſen, Geſchichte in Arabesken.

— Wir empfehlen unſern Leſern die in Zürich erſchienenen Gedichte von Ernſt Herold; es ſind friſche, freie Natur- und Herzensklänge, in einfacher wohlklingender Sprache. Beſonders lieblich ſind die Naturbilder, die Lieder an die Heimat und die Klagen und Drohungen die der Freiheit und den Menſchenrechten gelten.

— Die franzöſiſche Regierung läßt ein Prachtwerk, Jacſimile's der vorzüglichſten Miniaturen, welche die ältern Codices, Meßbücher und dgl. von Karl dem Großen bis ins ſechzehnte Jahrhundert enthalten, unter Leitung des Grafen Bastard ausführen. Letzterer hat die bereits fertigen vier Hefte der Kunſtakademie in München vorgelegt, welche über die treffliche Ausführung derſelben das rühmlichſte Zeugniß ausſpricht.

(Kunſtbl.)

— Caraffas neue Oper: »Thereſe,« ſoll auf folgende Weiſe entſtanden ſeyn: Der Direktor der komiſchen Oper begegnet an einem ſchönen Morgen dem Componiſten: »Wie geht es Ihnen, verehrter Freund?« redet er ihn an, »man hört und ſieht ja nichts mehr von Ihnen. Sie wollen alſo wirklich nie wieder eine Oper für uns ſchreiben?« — »Wahrhaftig, mir ſcheint es ſelbſt, ich habe lange nichts für Sie gearbeitet.« — »Nun, wenn wollen Sie mir alſo eine Oper ſchreiben?« — »Wann? Ei nun, wann Sie wollen, morgen, übermorgen.« — Und Caraffa geht nach Hauſe, ſetzt ſich hin, und ſchreibt mit der bewunderungswürdigen Leichtigkeit zu arbeiten, die er beſitzt, in vierzehn Tagen eine Oper nieder. Sie iſt recht hübſch geworden, hat gefällige Melodien, ſchöne Chöre, hin und wieder nimmt die Muſik einen dramatiſchen Schwung, aber es fehlt ihr jenes Etwas, das die Bedingung jedes Kunſtwerkes iſt, die Begeiſterung. Thereſe iſt nicht in der Seele des Kunſtlers geboren, ſie iſt nicht ein Lieblingskind ſeines Geiſtes, zärtlang von ihm mit Liebe gepflegt; es iſt eben eine gute Oper, »auf Beſtellung« gearbeitet.

(Europa.)

— Im September wurden auf franzöſiſchen Theatern zwanzig neue Stücke, nämlich zwei Opern, drei Dramen und ſechzehn Vaudevilles, von vierundvierzig Verfaſſern, gegeben.

Miscelle.

Das Münzkabinet der Königlichen Bibliothek zu Madrid, iſt eines der reichſten der Erde; es enthält, in achtundvierzig Schränken, 90,297 Münzen, worunter 2,672 Goldſtücke und 30,672 Silbermünzen.

Eine unſerer nächſten Nummern wird eine Erzählung von W. von Chézy bringen, die uns der verehrte Verfaſſer zugeſandt.

Die Red.

Straßburg, Druck und Verlag von G. L. Schuler.

ERWINIA.

Ein Blatt

zur Belehrung und Unterhaltung.

Nro. 31.

Samstag, den 1. December 1838.

Im Winter.

Ich dank' dir's, Nebel, daß so dicht
Dein Schleier sich verhüllend webt!
Was soll auch, wenn kein farbig Licht,
Kein Duft, kein Tau die Flur belebt,
Der bange Blick so weit hinaus? —
Er schaut nur auf ein größres Leichenhaus!

Die Todte.

Starr, kalt und todt, im weißen Leichenrocke,
Den duft'gen Kranz von Reif um Stirn und Locke,
Liegst du, Natur — Und oben wacht der bleiche,
Der stille Mond, und hütet deine Leiche.

August Stöber.

Das Mädchen von Auvergne.

Erzählung von Wilhelm von Chezy.

(Fortsetzung.)

III.

Der Abend dunkelte wieder, als Condé und Gaston, der Adelaide bei sich auf der Kruppe hatte, unweit eines festen Schlosses in der Ebene hielten. »Diese Burg gehört unserm lieben Beaufort,« sagte der Prinz, und rief den Diener heran, indem er ihm befahl, an's Thor hinzureiten und Einlaß zu begehren. Frch that, wie ihm geheißen, und Gaston rief: »Nun, mein Fräulein, jetzt sind wir in Sicherheit vor eurem Vater; dies Schloß gehört einem unserer liebsten Freunde, der sich gerade in eigner Person dort aufhält, wenn er ist früher, als wir, auf den Weg nach Paris aufgebrochen, und erwartet uns hier mit einem ritterlichen Geleit, das uns vor jedem Unfall sichert.« — »Aber was soll denn in Paris aus mir werden?« klagte Adelaide: »meine Unbesonnenheit setzt meinen Ruf den ärgsten Beschimpfungen aus; es wäre mir und meiner Ehre besser gewesen, ich hätte mein Leben dem Dolch meines erzürnten Vaters dargeboten, und auf dem Estrich des Ahnensaals verblutend meine Seele ausgehaucht.« — »Wie, mein

Fräulein?« entgegnete Gaston gekränkt: »hab' ich Euch auch nur den kleinsten Anlaß gegeben, zu bereuen, daß Ihr Euch einem getreuen Sclaven anvertraut habt?« — »Und wenn Ihr nun Euch vor bösen Zungen fürchtet,« fuhr jener fort, »wäre es denn so ganz unmöglich, daß eine wahre würde, was sie voraussetzen? daß die Liebe, die Euch nicht aus dem väterlichen Schlosse vertrieb, Euch in die Arme desjenigen führte, der Euch — wie die Welt sagen wird — aus Liebe entführte?« — »Ihr kommt auf das verbotene Capitel immer wieder zurück.« — »Wie kann ich anders? Wenn Ihr mir verbietet, nicht von meinen Gefühlen zu reden, so ist es grade, als ob Ihr mich ungeblendet in die Sonne sehen hießet. Aber der wahren Liebe ist nichts unmöglich; so will ich das Schwerste vollbringen: schweigen, ohne zu sagen, daß ich nur leben kann, indem ich hoffe, einst von dem reden zu dürfen, was meine Seele erfüllt.

Mit lautem Gerassel ging die Zugbrücke nieder, und der Herzog von Beaufort kam mit freundlicher Hast seinen willkommenen Gästen entgegen. »Tausendmal gegrüßt, mein edler Prinz,« rief er mit der rauhen Stimme und in der ungefügen Mundart, die ihm eigen waren: »ich wünsche Euch Glück, daß Ihr so unversehrt durch die Auvergnatischen Kastenbücke gekommen seyd. Aber was seh' ich da? Ihr führt eine Dame mit Euch? Nun, es gehört sich auch, daß die Tapferkeit von der Schönheit begleitet sey.« Er grüßte das Fräulein mit soldatischer Höflichkeit, schüttelte Gaston herzlich die Hand, und führte die Ankömmlinge über die Brücke, welche sich wieder hinter ihnen hob.

Die Burg war mit Anhängern des Prinzen und ihren rüstigen Knechten erfüllt; auf den Ringmauern drohten zahlreiche Feuerschlünde, und von Viertelstunde zu Viertelstunde ertönte der Ruf der Runde und der aufmerksamen Wachen. Im Saal saßen an der langen Tafel die vornehmsten der hier versammelten Edelleute beim Becher, begrüßten jubelnd ihren kühnen Führer, und mit einer Art von roher und geheimnißvoller Ehrerbietung seinen jungen Begleiter. Adelaide begehrte, unter dem Vorwand großer Ermüdung, sich zurückzuziehen; Beaufort befahl, sie zu seiner Gemahlin zu bringen, und ihre Scheu wich, als sie sich wieder in der Gesellschaft einer Dame befand. Die Herzogin, eine freundliche Frau, schön und liebenswürdig, ganz das Gegenspiel ihres rohen Gatten, empfing das Fräulein mit offenen Armen, und überhäufte sie mit Liebkosungen, als Adelaide ihr berichtet, auf welche abenteuerliche Weise sie den Prinzen gerettet, und wie es geschehen, daß sie sich hatte entführen lassen. — Die Glocke, welche zur Abendtafel rief, ertönte. »Kommt,« sagte die Herzogin: »wir müssen in den Saal.« — »Darf ich nicht zurückbleiben?« fragte Adelaide. »Wie Ihr begehrt,« versetzte Julien: »aber ich hatte bei eurem Eintritt mich gefreut, wenigstens diesen Abend nicht die einzige Frau unter all' den Soldaten zu seyn.« Adelaide verstand den Vorwurf, und folgte der neuen Freundin, ihr unterwegs noch verheißend, bei ihr zu bleiben, statt in der unpassenden Begleitung einer Kriegerschaar den zwecklosen Zug nach Paris fortzusetzen.

Kaum hatte die Mahlzeit begonnen, als eine Trompete, die vor der Burg ertönte, die lebhafte Unterhaltung störte. Alle sahen mit gespannter Erwartung nach der Thüre, durch die bald ein Diener hereintrat, und zu dem Schloßherrn sagte: »Draußen hält ein zahlreicher bewaffneter Zug, und begehrt Herberge für diese Nacht.« — »Wer führt die Leute? Welche Farbe tragen sie?« fragte Beaufort. »Das weiß ich nicht, gnädiger Herr,« hieß die Antwort: »denn der Mond ist noch nicht aufgegangen, und es ist noch dunkel draußen, so daß man beim Sternenschimmer nur ein Gewirr von Rossen und Reitern sieht. Der Trompeter sagt, eine Dame sey dabei.« — Der Herzog wandte sich zu Condé: »Was ist da zu thun, Vetter?« — »Die Sache ist ganz einfach,« versetzte der Prinz: »wir verstärken die Wachen...« — »Und lassen die draußen unter freiem Himmel,« unterbrach ihn Beaufort lachend: »Da mögen sie in der Herberge zu Mond und Sternen schlafen.« — »Ei, nicht doch,« rief Condé: »laßt mich doch antworten. Die Dame und ein paar ihrer Begleiter sollen hereinkommen; das Gefolge laßt Ihr dann nach dem Meierhof La Riviere führen. — Dort findet es in Stall und Scheuer Platz genug; und Futter für Mann und Roß senden wir aus der Burg.« — Beaufort ertheilte dem Diener die nöthigen Befehle, und in kurzer Zeit kamen die neuen Gäste: Eine schlanke Dame, von hoher Gestalt, mit stolzer Haltung, verschleiert, und das Gesicht von einer Reisemaske bedeckt, ein ältlicher Mann, und ein Jüngling, beide in weiten Reisemänteln, die breiten Federmütze tief in die Stirne gedrückt.

Julien und ihr Gatte empfingen die Fremden an der Thüre, wo ihnen geschäftige Diener die Hüllen abnahmen; allein kaum hatten die Männer sich aus den Mänteln gewickelt, um wie Dame sich entlarvt, als ein lauter Schrei der Verwunderung, wie aus einem Munde, der Versammlung entfuhr. Beaufort trat erstaunt einen Schritt zurück, aber die Dame ging ruhig vorwärts, musterte mit scharfem Blick die Anwesenden, und sagte: »Ich sehe, unser Stallmeister hat sich geirrt, und wir sind nicht in das Haus gekommen, dessen Herrn wir auf eine angenehme Art zu überraschen dachten. Auf jeden Fall hoff' ich indessen, daß wir nichts desto weniger als Gäste betrachtet

und behandelt werden.« — »Mein König!« stammelte Adelaide in freudigem Schreck.

Condé, der während dessen sich vom seinem Platz erhoben, und der Dame genähert hatte, versetzte mit einer höflichen Verbeugung: »Als ich vorher meine, nach meiner Fremde Gewohnheit, das heilige Gastrecht zu verletzen, wie auch meine Freude mich versäumen mögen. Eure Majestät soll hier so sicher seyn, als ob Ihr im Louvre verweiltet, und ich heiße Euch und meinen lieben Neffen Louis willkommen.« Nach diesen Worten wandte er sich zu dem Altern Begleiter der Regentin: »Auch Ihr, Eminenz, habt nichts zu befahren. Denn obwohl ich die beste Gelegenheit hätte, Euch die Gefangenschaft, in welcher Ihr mich ein ganzes Jahr lang schmachten ließt, weit zu machen, und obwohl Ihr in ganz Frankreich vogelfrei seyd, so schützt Euch doch die Gegenwart der beiden Majestäten, die mit ihrem Gefolge hier unter dem Schutz der Gastfreundschaft stehen.« — »Schöne Worte,« versetzte Mazarin: »schöne Worte, mein Prinz, die ich einst Tages eurer Hoheit zu vergelten hoffe.« Condé lachte, und führte die Regentin und ihren Sohn an das obere Ende der Tafel, wo sie sich neben der Herzogin und Adelaiden niederließen.

Statt des lauten Tischgespräches, das vor der Ankunft der unerwarteten Gäste die Gesellschaft belebt hatte, herrschten nun dumpfes Gemurmel und leises Flüstern; scheue mißtrauische Blicke begegneten heimtückischen und grimmigen. Die Königin Anna verkehrte mit der Herzogin und Condé, und sagte mit lächelnden Lippen und auf verbindliche Weise die gleichgültigsten Dinge von der Welt, die in demselben Ton beantwortet wurden; der Cardinal — gegen die Regentin immer noch ein Schüler in der Verstellungskunst — konnte seine innere Angst vor dem Ausgang dieses Abenteuers nicht so ganz bändigen, und der Anblick seines Tischnachbars Gaston, schien seine Bewegung zu steigern; vergeblich suchte er zuweilen mit dem Jüngling eine Unterredung anzuknüpfen, denn dieser hatte nur Augen und Sinn für den jungen König, welcher angelegentlich und leise mit Adelaiden sprach. In Gastons Seele kämpften Empfindungen der verschiedensten Art, und der schlaue Italiener, durch seine Beobachtungen bald auf die rechte Spur geleitet, brütete im Stillen über einen weitaussehenden Plan, den ihm die Umstände an die Hand gaben. »Wie lang ist es her,« fragte endlich Mazarin mit festem Ton: »daß Ihr euern Gouverneur verlassen habt?« — »Mehr als ein Jahr mag seitdem verflossen seyn,« versetzte Gaston. — »Ich ja,« ich erinnere mich, man hat mir's geschrieben. Welchen Zweck hattet Ihr dabei, mein junger Freund?« — »Eure Eminenz frägt, als ob ich noch der Knabe von sonst wäre, den die Frau Peronnette mit Aepfeln füttre, und sein Lehrer an das Buch bannte. Aber ich will Euch antworten: ich suche meinen Vater.« — »So, so. Ihr habt vor einer Jagd bedeutliche Reden fallen lassen, und Euch einer hohen und edlen Abkunft gerühmt.« — »Verläumder, Eminenz.« — »Ihr habt irgendwo sogar euren Bruder genannt.« — »Alle Menschen sind Brüder.« — »Warum aber habt Ihr Euch an den Feind eines Hauses angeschlossen, aus dessen erhobenem Blute Ihr Euch entsprossen rühmt?« — »Ich wußte nicht, daß ich je mich an Euch angeschlossen hätte, Cardinal!« — »Ihr werdet witzig und frühig, Gaston.« — »Ich glaube, ich habe ein Recht dazu, aber laßt uns abbrechen von dem Gegenstand unsers Gespräches, denn sonst vergesse ich all' die Rücksichten, die ich mir und einer theuern Person schuldig bin, welche zu schauen mir das Gesetz der Natur gebietet.« In einem sonderbaren Blick, in welchem sich Schwäche und Ingrimm spiegelten, sah Gaston bei diesen Worten zur Königin hinüber; Mazarin murmelte: »Er weiß mehr als zuviel; er muß stumm gemacht werden,« — und überließ sich seinem Nachsinnen.

Bieder schmetterte vor der Burg eine Trompete, als eben die Gäste sich von der Tafel erhoben und zur Ruhe begeben wollten. »Nun, Goetlob!« rief Beaufort: »ich bin froh, daß mein Schloß nicht aus den Steinen von Jericho gebaut ist, sonst wären heut längst umgefallen worden.« — Ein Diener meldete, vor dem Thor hielten jetzo oder zwölf Reiter, deren Anführer sicheres Geleit verlange, um mit dem Herzog von Beaufort zu reden. »Kennst Du ihn?« fragte Condé. »Ich nicht,« versetzte der Knabe: »aber eurer Hoheit Diener, der Page, behaupten, ihn erkannt zu haben, wie er so im Mondschein hinter seinem Trompeter herritt, und nennt ihn Nisson oder Berisson, oder was Ähnliches.« — »Um Gottes Willen, mein Vater,« schrie Adelaide: »wir sind verloren.« Condé lachte bei diesem Schreckensruf überlaut, und versetzte: »Oho, mein schönes Fräulein, ich bin hier nicht mehr der arme Handelsmann, der ich bei Euch war, ich bin der Feldherr, umgeben von meinen Getreuen, und ich will die Sache gleich kurz und gut abthun. Ich wünsche euern Marschällen gute Nacht, wenn Ihr unterdessen Euch sollt schlafen legen.« — »Nicht doch, Vetter,« rief die Regentin rasch: »ich will den Ausgang abwarten, denn ich möchte wissen, was der gute Herr von Berrisson bei Euch sucht?« — »Um ich fühle auch keinen Beruf zum Schlafen,« fügte der König, mit einem kläglichen Blick auf die noch schreckenbleiche Adelaide, hinzu. »Auf Wiedersehen alle,« sagte Condé, und ging mit Gaston, Beaufort und einigen andern Edelleuten, die er namentlich aufgerufen hatte. Mazarin konnte nicht umhin, zu äußern, er wundere sich, daß der Prinz gerade die Mildesten und Verwegensten unter den

Anwesenden diesmal zu seiner Begleitung erkoren, wo es doch nur gelte, eine Unterhandlung zu pflegen; dann näherte er sich der Königin, und flüsterte: »Das Fräulein müssen wir unter jeder Bedingung in unsere Gewalt zu bekommen suchen.« — »Warum?« fragte Anna. — »Ich werd' es Euch bei Gelegenheit sagen; unterdessen bitte ich eure Majestät, dem König bei seinen Bewerbungen um die schöne Adelaide nichts in den Weg zu legen, und ihm bei Gelegenheit euern guten Willen zu offenbaren, die Kleine in eure nächste Umgebung aufzunehmen.« — »Wer zu welchem Zweck?« — »Eure Majestät weiß es was nicht, das ich weiß; aber nur so können wir denjenigen, welchen Ihr nicht kennen sollt, wieder in unsere Hände bekommen.« Die Königin wurde blaß, nickte, und wandte sich wieder zu Jullon, ihre sichtbare Bewegung dadurch den Verdacht entziehend, daß sie mit angenommener Aengstlichkeit nach dem Grund des Treibens forschte, das im Hofe laut wurde. Die Herzogin konnte sich eben so wenig, als Anna, erklären, weshalb unten Roßgetrampel und Waffengeklirr in dumpfem Lärm zusammenklangen, und trat an's Fenster, um zu sehen, was es gäbe?

Condé ordnete eine Reiterschaar, und ließ sie unter das Thor in geschlossenen Gliedern vorrücken, nachdem er Gaston und die andern Führer von seinem Plan unterrichtet, und die Losung vertheilt hatte. Dann traf er die andern Anstalten, welche er nothwendig zur Sicherheit der Burg erachtete, und befahl, die Brücke herabzulassen. Die Herren, welche bisher noch im Saal beim Becher gesessen, eilten hinab, — die Damen, nebst dem König und Mazarin, drängten sich neugierig zum Fenster, aber sie konnten nichts sehen, als die Ausrückenden, und vernahmen im Augenblick darauf Trommetenklang, Schießen und Schreien. »Auf den Wall!« rief der König: »wir müssen sehen, was es gibt!« — Alle eilten nach der Thüre, aber dort standen auf der Flur zwei Lanzknechte, die ihnen ein barsches: Zurück! entgegendonnerten. »Wir wollen aber auf den Wall,« sagte Mazarin. »Thuts,« spottete einer der Wächter: »aber hier darf niemand heraus.« — »Wir müssen schon Folge leisten,« erläuterte Jullon: »denn der Prinz hat es so geordnet, aber mein Mann.« — »Glaub wir denn Gefangene?« fragte die Königin. »Da müßte ich's ja auch seyn,« versetzte Jullon. Adelaide aber begann, die Hände ringend, zu jammern: »O, um aller Heiligen Willen, sie ermorden meinen Vater!« — Die andern suchten sie zu trösten, und vergaßen über den Kummer des Mädchens ihre eigene Verstimmung, die ihnen der Auftritt auf dem Corridor verursacht hatte.

Nach kurzer Zeit hörte das Schießen und der Lärm auf, und die Reiter kehrten in die Burg zurück, fünf Gefangene vor sich vertreibend. Adelaide erkannte in hellem Mondschein ihren Vater, der entwaffnet und gebunden unter seinen Dienern einherging. »Mein Vater, mein Vater!« rief das Fräulein, ihm die Hände entgegenstreckend; Berisson schaute empor, erkannte Adelaiden, und schrie mit starker Stimme: »Undankbare, treulose Tochter! Du hast mich verrathen und in die Hände meiner Feinde geliefert.« — »Still da,« unterbrach ihn Condé, und ließ den Ritter, der laute Verwünschungen ausstieß, fortbringen.

Der Saal füllte sich wieder, und Condé sagte triumphirend: »Ich habe dem alten Verräther seine Gastfreundschaft weit gemacht.« Adelaide flehte um das Leben ihres Vaters, worauf der Prinz versetzte: »Es bedarf nicht euern Bitten, mein Fräulein. Ich weiß, was ich dem Vater meiner Retterin schuldig bin. — Aber wo ist Gaston?« Niemand wußte von ihm, — er war im Saal und im ganzen Schloß nicht zu finden, und Beaufort erinnerte sich, daß er ihn zuletzt mit Pech einem von Berissons Begleitern, welcher die Flucht ergriffen, hatte nachreiten sehn; auf der Stelle wurden Diener ausgesendet, ihn zu suchen.

Die Königin verlangte, sich zur Ruhe zu begeben, nachdem sie eine Fürbitte für den Gefangenen eingelegt und gebeten hatte, ihn Adelaiden zu überlassen. »Das Fräulein ist Herr seiner Handlungen,« erwiederte Condé: »Wenn es mit eurer Majestät reisen will, steht es ihm frei.« — »Wollt Ihr bei mir bleiben?« fragte Anna, und Adelaide küßte, einwilligend und dankend, die dargebotene Hand. »So werdet Ihr gleich in dieser Nacht euern Dienst antreten,« fuhr die Königin fort, und Jullon überließ gern, mit kaltem Spott sich verabschiedend, der eben so schnell verlorenen als gewonnenen Freundin das Ehrenamt, die Herrscherin auszukleiden. — —

Als am Morgen die Gäste sich zum Frühstück versammelten, herrschte eine unruhige Bewegung, und sie vernahmen, daß Gaston verschwunden, und nirgends eine Spur von ihm zu entdecken sey. »Das Verschwinden eures jungen Freundes scheint in Euch Unruhe zu erregen, Hoheit?« wandte sich Mazarin zu Condé, der ihn keiner Antwort würdigte, sondern Adelaiden anredete: »Gaston wird sehr betrübt seyn, mein Fräulein, bei seiner Rückkehr Euch zu vermissen.« — »Meldet ihm meinen Dank,« versetzte sie: »doch finde ich es angemessener, unter denen zu verweilen, welchen ich anhänge, als bei den Feinden meines Vaters und seiner Familie.« — Der König unterbrach das Gespräch, indem er sich mit der Bitte an den Prinzen wandte, die Rosse satteln und dem Gefolge sagen zu lassen, es möge sich bereit halten. »Die Leute eurer Majestät halten schon vor der Burg,« entgegnete Condé: »und die Pferde werden aus dem Stall gezogen.«

In diesem Augenblicke stürmte Beaufort in den Saal, zog ohne Umstände den Prinzen in ein Fenster, die Förmlichkeiten des Abschiednehmens im Beginn unterbrechend, und rief mit halberstickter Stimme: »Es ist abscheulich, gräßlich, niederträchtig.« — »Was denn, lieber Herzog?« — »O Monseigneur, wir haben Leute genug, um die ganze Begleitung niederzumachen, die der falsche Jossenſe führt. So gut wir gestern den tollkühnen Berikon, der seiner Tochter Spur bis an die Höhle des Löwen verfolgte, so schnell, wie man die Hand umwendet, gefangen nahmen, eben so können wir das königliche Gesindel zu Paaren treiben, und dann den Cardinal neben Jossenſe aufhängen.« — »Das wäre abscheulich, gräßlich und niederträchtig, Beaufort, wie Ihr vorhin sagtet. Was bringt Euch auf so tolle Einfälle?« — »Eben ist der Knabe meines Maiers gekommen, und hat mir schöne Nachrichten gebracht. Als die Leute der Regentin in La Riviere erfuhren, wo sie eigentlich seyen, bemächtigte sich ihrer eine große Angſt; sie legten meiner Waffen noch Kleider ab, und hielten abwechselnd Wache. Wie sie das Schießen hörten, faßen sie allesammt auf, und näherten sich dem Kampfplatz, doch kamen sie so spät, daß sie niemand mehr sahen, bis auf zwei Reiter, die einen Reißigen verfolgten und erlegten. Diese zwei, wahrscheinlich Gaston und euern Diener Pech, nahmen sie gefangen, und halten sie nun mit zugeknebeltem Mund und verbundenen Augen bei sich versteckt. Wir müssen ausfallen und ihn losmachen.« — »Das läßt sich kürzer anthun, Beaufort, seyd nur ruhig.«

Die Regentin rief den beiden zu: »Nun, mein lieber Wirth, und mein edler Reiter, begehrt Ihr nicht, meinen Dank für eure Gastfreundschaft anzunehmen? Wir müssen heut noch weit reisen, und dürfen also nicht, wie es oft zu geschehen pflegt, früh satteln und spät reiten.« — »Verzeihet, Majestät,« entgegnete Condé: »Eure Abreise muß noch aufgeschoben werden: Ihr seyd unsere Gefangene.« — »Wär's möglich?« rief Anna. »Verräther!« schrie der König, und zog den Degen. — »Laßt die Waffe ruhen, lieber Vetter,« sagte Condé lächelnd: »nicht Gewalt macht Euch frei, sondern Nachgiebigkeit. Eure Leute haben Gaston gefangen, und bevor er nicht wieder im Schloß ist, kommt Ihr nicht heraus. — Beaufort, laßt die Mauern und das Thor besetzen, schickt eine Wache hieher, und alle Reiter sollen aufsitzen.«

Beaufort ging; der Prinz vertraute einem seiner Cavaliere die Bewachung der erlauchten Geiseln an, und eilte fort. »Verdammt,« knirschte Mazarin: »ein günstiger Zufall spielt uns ohne unser Wissen und Zuthun den abenteuerlichen Gesellen in die Hände, und wir erfahren erst von diesem Glück, als es schon wieder verscherzt ist. Vielleicht hätten wir's erhalten, wenn wir um eine Viertelstunde früher aufgebrochen wären.« Mürrisch und nachsinnend warf er sich auf einen Sessel, und starrte mit übergeschlagenen Armen vor sich hin.

(Die Fortsetzung folgt.)

Der Philosoph.

(Eine Pariser Gerichtsscene.)

Dem Manne der sich jetzt, wankenden Tritten, vor die Schranken des Zuchtpolizeigerichtes stellt, gäbe man sechzig Jahre. Seine Haare fallen schmutzig und in Unordnung, verwirrt wie eine Seidendocke, mit der die Katze gespielt, über breite Schultern herab; sein unciviliſirter Bart, der vielleicht schwarz wäre, wenn ein hartnäckiger Staub nicht graue Schichten darüber gelegt hätte, hängt in Fetzen auf seiner Brust, die ein unsittiges Hemd entblößt läßt, in Ermanglung eines schützenden Brusttuchs. Diese schmutzige Entblößung fällt durch die Haltung des Mannes noch mehr auf, der seinen Kummer, vor der Audienz, tüchtig ersäuft zu haben scheint. Auf die Fragen, welche der Präsident an ihn richtet, sagt er, er heiße Morinot und sey einundvierzig Jahre alt.

Der Hr. Präsident. Welches ist ihre Profession?

Morinot. Philosoph!

Der Hr. Präsident. Das ist keine Profession.

Morinot. So ist es doch wenigstens eine Glaubens-Profession!

Der Hr. Präsident. Ich fordere Sie auf, die Fragen, die ich an Sie richte, anständiger zu beantworten.... Thun Sie dies in ihrem eigenen Interesse.

Morinot. Ich wüßte nicht, daß ich mich vom Anstande entfernt hätte.... ich gehöre vor allen Dingen der guten Gesellschaft an; ich sage Ihnen, daß ich ein Philosoph bin und das muß wahr seyn!.... Cato, Socrates und Brutus hatten auch keinen andern Stand und waren so viel werth als mancher Andere.... Rom und Griechenland....

Der Hr. Präsident. Schweigen Sie.... Sie sind angeklagt, einen Mantel gestohlen zu haben, der Herrn Levour gehört, welcher Ihnen eine Zufluchtsstätte bei sich gegeben hatte.

Morinot. Was hätte ich mit einem Mantel gethun?.... Sie sollten doch wohl sehn, daß ich diese weltliche Kleidung, welche die Sterblichen erschlafft, verachte.... Das Kleid macht den Mann nicht und der Körper ist ein Lumpen.

Der Hr. Präsident. Als Herr Lerour Abends nach Hause kam, legte er seinen Mantel auf einen Stuhl; den folgenden Morgen, als er erwachte, war der Mantel mit Ihnen verschwunden.

Morinot. Ich war ausgegangen, richtig; ich schnaufe mich gerne in der frischen Morgenluft aus.... ich sehe aber nicht ein, wie dies bewiesen könnte, daß ich den Mantel meines Anklägers gestohlen habe.

Der Hr. Präsident. Der Verdacht muß wenigstens stark auf Sie fallen, denn nach ihrem Austritte kam Niemand in's Zimmer.... Wie erklären Sie übrigens den Besitz von 27 Fr., die man bei ihrer Festnehmung in ihrer Tasche fand?

Morinot. Das Gold hat keinen Werth für mich... Cato ist arm gestorben, und Socrates hatte niemals Münze.

Der Hr. Präsident. Antworten Sie auf meine Frage... Woher haben Sie diese 27 Franken?

Morinot. Der ungerecht angeklagte Mann soll schweigen und sich in den Mantel seiner Tugend hüllen.... so handelte Epaminondas.

Der Hr. Präsident. Haben Sie Mittel ihren Unterhalt zu fristen?

Morinot. Die Welt ist groß, Gott ist unendlich und der Körper ist ein Lumpen.

Da das Gericht die Unmöglichkeit einsieht, die geringste Erklärung von dem Beklagten zu erhalten, so verurtheilt es ihn zu einem Jahre Gefängnißstrafe und fünf Jahre polizeilicher Aufsicht.

Morinot springt auf, wirft den Richtern einen schwer zu erklärenden Blick zu, hüllt sich in seine philosophischen Lumpen und schreitet stolz zum Saal hinaus.

(Gazette des Tribunaux.)

Die Düsseldorfer Kunstausstellung 1838.

(Beschluß.)

Ich komme zu den Genrebildern. Von komischen Darstellungen, die mit dem Humor moderner Auffassung durchdrungen wären, will sich in unsrer, dem Witz nur allzusehr Vorschub leistenden Periode, wenig einstellen. Hätte Shakespeare zwei Jahrhunderte später gelebt, er würde noch mehr Lustspiele gedichtet haben und noch weniger ernst geblieben seyn, als er es thut. Aus dem einzigen Gegensatz der politischen Schwärmerei unsrer Tage und dem Eisenbahnsystem, das Alles unter die Arme des Moloch Industrie zu bringen trachtet, ließen sich eine unzählbare Menge beißender Sarkasmen und zwergfellerschütternder Situationen herausschlagen. Aber wer hat den Mosesstab, um an den Felsen zu klopfen, daß die Quelle des Humors daraus hervorsprudle! So lange dieser echte moderne Humor nicht gefunden ist, müssen wir uns zufrieden geben, wenn nur das zu allen Zeiten nach dem Gesetze des Gegensatzes Lächerliche und Naive herausgefunden wird. Herr Frankfurter aus Düsseldorf malte Großmutter und Enkel; recht hübsch, aber eben so gut Produkt der niederländischen Schule als der Düsseldorfer zu nennen. Die Großmutter, eine alte, behäbige, den Enkel verhätschelnde Frau, hat schon Trauben für das Zuckerpüppchen in der Hand, während das Herrchen noch in Hemdsärmeln, im Sorgenstuhle vor der eben verabschiedeten Kaffeekanne sitzt. Ein Spinnrad, eine alte Schwarzwalduhr an der Wand, die Brille der Großmama als Zeichen in die Bibel gelegt: Alles gibt dem Bilde ein älteres, holländisches Ansehn. Was hilft uns das? Wir verlangen moderne Sujets, wie z. B. das brave Genrestück von Gerard: «La mauvais sujet.» wo jener unnachahmliche taurien in zerlumpter Kleidung, mit den Händen in den Hosentaschen und dem unzweideutig zweideutigen Blick daskeht, während die treue Hälfte seines Lebens, Armuth und Verzweiflung im Blick und Aussehn, ein Kind auf dem Nacken, ein anderes an der Hand führt. Ein drittes hat der Vater angefaßt und wartet mit ihm auf die mühselig nachkeichende Mutter. Solche Vorwürfe liegen die Masse in Berangers, Chamisso, Heine, warum werden sie nicht ausgebeutet, warum beleuchten sie wenigstens nicht die Phantasie der Künstler zu verwandten Anschauungen?

Der «Sacheracher Markt» von Pulian aus Meißen, hat mit seinen schiefen, hohen, überhängenden Häusern, vorgebauten Stockwerken das natürliche Gepräge der alten Rheinstädte. Der Orakelkerl mit den ihn umzingelnden Kindern, die an einer großen Tonne arbeitenden Kufer sind sichertich nicht weniger der Wirklichkeit entnommen und erinnern den Rheinreisenden an manche ähnliche Situation. Aber Kunst ist mehr als copirte Natur; der Maler besaß unglücklicher Weise gar keine Erfindung, er hat nichts zum Mittelpunkt gemacht, er zeigt uns die Sache unter seinem bestimmenden Einfluß der Tageszeit oder der Witterung, er copirt blos und läßt uns unbefriedigt.

Herr Schrötter zu Düsseldorf steht, wie ich zu Anfang bemerkte, vielfach im Rufe des modernen Komikers. Ich muß gestehen, daß mir seine Art, den Don Quichote darzustellen, dies nicht bewiesen hat. Don Quichote, überladen mit allen Attributen seines antiquirten Ritterthums, von der berühmten

Rosinante bis zum hohen Helme des Reitzigen, wäre genug Zeichen seiner Tollheit gewesen; warum ihm noch eine Fratze statt des Gesichts malen, mit einem Schnurrbart, wie ein preußischer Second-Lieutenant ihn bis zu den Ohren spinnt und dreht, warum nicht ein tiefes Leiden jenes weltbistorischen Wahnsinnes in die von Natur edeln Züge malen? Ich will in jedem Don Quichote-Zigur noch das sehen, was jeder Sterbliche mit dem unsterblichen Ritter von der traurigen Gestalt gemein hat — das Menschliche, den Irrthum, der rührt, obgleich man ihn albern findet. Das Outriren, das Horrible macht den Komiker nicht, Herr Schrötter! Leider war ein Falstaff, von der Hand desselben Künstlers, nicht mehr da, als ich die Ausstellung besuchte; dieser würde mich wahrscheinlich entschuldigt haben.

Ein deutscher Student im rothen Schlafrock, mit Stiefeln und Sporen auf dem Sopha ausgestreckt, umgeben von weit zerstreuten Büchern, Pantoffeln, Pfeifen, sog vielfach die Aufmerksamkeit der Beschauer auf sich; doch ist mir der Name des Urhebers nicht bekannt geworden. Den Preis unter den diesjährigen Genrestücken muß ich Hasenclever aus Remscheid, im Bergischen, zusprechen. Ja weiß nicht, ob um Elias das vortrefflich komische Heidengezücht: «Die Jobsiade,» bekannt ist, deren Verfasser ein geistreicher Merkaner, der D. med. Kortum zu Bochum, war. Aus dieser Jobsiade hat Hasenclever die Stelle gewählt, in der Jobs, der «stud. theol.» zum ersten Male von der Hochschule heim kommt, um seine Eltern zu besuchen. Jobs, mit aufgekrempten Hute, darauf eine mephistophelische Hahnenfeder schwankt, mit gedrehtem Schnurr- und angedeutetem Stoppel-Baden-Barte, ledernen Hosen, Kanonenstiefeln und Sporen, Dollmann, Zechhandschuhen, Säbel und Reitpeitsche, steht, nach Sprengung der Flügelthüre des elterlichen Wohnzimmers, mit gespreizten Beinen da. Mutter und Töchter sind hinter dem Helden gruppirt und starren vor Verwunderung über das, was sie gesehn und noch nicht begriffen haben; der kleinste Bruder Jobsens, auf der rechten Seite des Bildes, hat erschrocken sein Spielzeug hinter sich gelassen, und sperrt Maul und Nase auf. Auf der linken Seite sitzt aus seinem Lehnstuhl der Vater Senator, mit Allongeperücke und ernster Pfeife in die Höhe; sogar der neben ihm ruhende Hausfreund recht Ohren und Nase. An der Wand hängen die in bierlei Verbindung mit Noahs Arche stehenden Familienahnen: Eberhard von Schöppd und Brigitte von Schöppo. Die Schildburger Postzeitung und ein Baldhornisches ABC-Buch liegen auf dem Boden. Da muß man rufen: Bravo, Hasenclever! Du hast deine Sache trefflich gemacht!

Indem wir zu den eigentlichen Ölgemälden größerer Art übergehn, sehn wir uns genothigt, noch strengere Musterung zu halten, weil wir der vielen untergeordneten Bestrebungen in diesem hochwichtigen Genre füglich nicht gedenken können, ohne uns in's Breite und Weite zu verlieren. Die große und gefährliche Klippe, an der hier viele, durch regelmäßige Leitung vielleicht zu bewahrende Talente scheitern, ist die Wuth auf Darstellungen aus der heiligen Geschichte und christlichen Mythologie, wozu doch wahrlich der oberste Grad der Weihe gehört, wie ihn Leonardo da Vinci und Raphaël, Antoni van Dyck und Rubens hatten. Aber da kommen die jungen Maler her, nehmen einen längst von ihnen ausgedachten Vorwurf, eine hundertmal verwitzlichte Idee und malen drauf und drauf — ein Historienstück. Dieser Richtung wird nun obendrein in Düsseldorf noch Vorschub geleistet durch die Herren Schadow, Hübner und Deger. Das Beste aus dieser erfindungslosen Art war eine klare und schöne «Cäcilia» von Brentano, aus Seligenstadt; zwei «Elias in der Wüste» von Meyer aus Bremen, und Bendix. Beide Letztere laborieren jedoch an einem auffallenden Spiritualismus, indem sie die Glieder des Propheten so frei vom Muskelzudruck halten, als wollten sie die griechische Plastik aus der Zeit der Blüthe nachahmen, wo dies bekanntlich Gesetz war. Aber meines Erachtens haben die Niederländer besser daran gethan, die Haare an den Beinen der Propheten mitzumalen, und und die ganze volle orientalische Gliederung derselben in kühnen Zügen vor Augen zu führen.

Ein Phantasiestück von Körner: «Die Poesie,» verdient Auszeichnung wegen seines trefflichen Colorits, wenn gleich die Idee mehr begreifbert als genial zu nennen ist. Die Poesie ist eine ziemlich corpulente Dame, sehr elegant im grünen, goldbrodirten Gewande, schreibt mit einem schönen Griffel in ein brillantes Buch, und hat eine Harfe — neben sich stehn. Soll das auf deutsch heißen: Zur Zeit wird nicht mehr gesungen, sondern wir schreiben Romane, oder: Wir schreiben erst Noten, ehe wir singen? ich weiß es nicht. Auch ist die Poesie, trotz ihres schönen, himmelnden Blickes, zu korpulent, wenn ich auch der Gelehrten des Herrn Körner damit kein Compliment mache.

Zwei treffliche Ölgemälde sollen uns zuletzt beschäftigen; sie sind die Krone der ganzen Ausstellung, die ich bis zu guter Letzt aufgespart habe. Das Erste heißt: «Des Sängers Abendlied» von Purvis, aus Arnsberg. Das Bild Purvis ist leicht das Originellste der diesjährigen Düsseldorfer Ausstellung: Die Farben sind so [illegible], daß man unwillkührlich an neuere französische Leistungen erinnert wird, z. B. an des herrlichen Leopold Robert's: «Schnitter.» Der Sängergreis mit weißen Locken und weißem Bartbaare ruht

mit dem Rücken an einen phantastischen Baumstamm gelehnt, die Harfe. Die hinter ihm untergehende Sonne wirft ihre blutigen Strahlen auf zwei kräftige Männergestalte, die nachdenklich an einander lehnen. Des Einen Purpurkleid wird von der Sonne noch glühender, des Andern Gewand schillert in Blau, Röthlich und Violett. Hinter ihnen im Schatten steht ein schöner Jüngling mit grünem Gewande und goldigen Locken. Zwei Mädchen, in gleicher Linie mit den Männern stehend, umhalsen sich, selig zufrieden in den Abendschein blickend; die Hand der Einen ruht auf dem Kopfe eines müd- und heftig-athmenden Hundes. Hinter ihr, parallel mit dem Jüngling, steht im Baumschatten ein Knabe, der nach Vögeln lugt. Im Hintergrunde, ohne Sonnenschein, ein liebendes Paar, wie aus Ritterzeiten: die Jungfrau lauscht ganz vertieft den Tönen, der Jüngling im Federbarett lauscht nach den Augen der Geliebten. Blumengebuschte Felsen ziehen sich hinter den Gestalten her, in der Mitte, wo Jüngling und Knabe stehn, von Nadelund Laubholz verdeckt. Die Zinnen eines Schlosses winken rechts im Hintergrunde. Ruhe, Elegie der Ruhe scheint sich mit der sinkenden Sonne und dem verhallenden Abendliede des Sängers sichtbarlich über die Scene zu ergießen. Es ist kein Schmerz, kein Meteore gewordener Kammerton, auch keine Matthisonsche mittelpunktlose Malerei, es ist Alles gehalten, in sich gedrungen, schön an diesem Bilde. Und nun diese kühnen, lebendigen Farben, die wie ein blendender Zauberpallast aus dem unwirthbaren Arnsberger Walde strahlen! —

Das Zweite und Letzte ist: »Judith,« von Mengelberg aus Cöln. Diese Judith geht mir über alle, die ich bisher sah. Die meisten sind über die Gränzen der Malerei hinaus: da hält Judith den blutigen, vom Rumpfe getrennten Kopf an den Haaren; oder da liegen Rumpf und Kopf, und Judith, von Wuth und Schrecken gleich sehr bewältigt, gleicht einer Wahnsinnigen mehr als einer Heldin. Hier ist Alles anders, tiefer Künstler hat's getroffen. Die Heldin kommt von der frischen That; ihre linke schlägt den grünen Vorhang zurück, hinter dem ein Theil des Rumpfes des Holofernes in mehr als Halbdunkel sichtbar wird; die Rechte hat das blutige Schwert fallen gelassen, das am Boden liegt. Das schöne Gewand mit Goldbrokat ist nachlässig über den linken Arm gewunden, während oben das weiße Unterkleid hervorblickt. Judith steht im Cothurnschritte, halb Schrecken, halb Heldenhaftigkeit im gen Himmel gerichteten Blicke. Eine aus der linken Seite des Hintergrundes hervorlauschende Weibergestalt vervollständigt mit ihren scharfen jüdischen Zügen den Charakter der theokratischen That. Der entsetzliche Kopf fehlt ganz, und das mit Recht. Licht und Schatten sind zauberhaft gemischt auf diesem Bilde, und die schönen Farbentöne würden noch mehr Bewunderung bewirkt haben, wenn das Bild vortheilhafter gehangen hätte. Mengelberg ist jedenfalls das am Meisten selbstständige Talent und mit Hollug der bedeutendste unter den diesjährigen Concurrenten.

Während ich den Raum des ehrwürdigen Saales verließ und mit einer Art von ärgerlicher Verachtung bei so vielem Nutzlosen und Gemeinen vorüberging, fiel mir des großen Correggios göttliche Jo ein, der fleischgewordene Geist aus der Blüthe der italienischen Schule, wie er die Bewunderung und die Versenkung grade so viel Tage erfordert, um verstanden zu werden, als eine moderne Ausstellung Stunden verlangt, um zu sättigen. Das blieb mir und das ist der Trost bei allem vagen und verflüchtigten Bestreben der Neuern, daß wir die Alten heben.

E. v. d. H.

Der alte Liberale.

»Freiheit! Freiheit der Welt!« und pereant die Philister!«....
— Hinter dem Ofen im Pfahl schnarcht der Herr Hofrath sur gut.

—r.

Kleine Chronik.

Literatur, Kunst, Industrie, u. s. w.

— Die erste Lieferung einer neuen Ausgabe der Histoire de Napoléon, par M. de Norvins, ist erschienen; der bekannte Geschichtsmaler Raffet ist mit den Vignetten und Abbildungen dazu beauftragt.

— Eine andere Anzeige verspricht: Histoire de l'empereur Napoléon, par M. Laurent, mit 500 Zeichnungen, von Horace Vernet.

— Unter dem Chor der Kathedrale von Rouen hat man eine bleierne Kapsel gefunden, in welcher das Herz des Königs Richard Löwenherz aufbewahrt gewesen. Außerdem fand man noch eine sehr schöne, nur etwas beschädigte Statue desselben Königs. Man setzt die Nachgrabungen fort und hofft noch andere Merkwürdigkeiten zu entdecken.

— Die von Cotta angekündigte neue Ausgabe von Göthe, in zwei Bänden, soll mit 8 Stahlstichen und Vielem bis jetzt noch Ungedrucktem bereichert werden.

— Das Lithographische Institut in Stuttgart gibt 150 Holzschnitte zu Schiller's Schriften heraus.

— Die ersten französischen Druckereien (nach Straßburg und Paris) wurden zu Angers 1475, zu Angers 1477, zu Poitiers 1479, zu Toulouse, Caen, Troyes 1484, zu Abbeville 1486, zu Besançon 1487, Nantes 1488, Rennes 1491, Dole 1492, Angoulême und Bourgers 1493, Tours 1496, Trequier 1499 und zu Orleans und Perpignan 1500 errichtet. (Europa.)

Straßburg, Druck und Verlag von G. L. Sauter.

ERWINIA.

Ein Blatt

zur Belehrung und Unterhaltung.

Nro. 32.

Samstag, den 8. December 1838.

Erwin von Steinbach.

Wer mag der stille Knabe seyn?
Er flieht die Spiele der Genossen,
Und bleibt am liebsten ganz allein,
Tief im Gebirge, waldumschlossen;
Am Quellenufer hingestreckt,
Wo Niemand seine Träume weckt,
Von Blumen und Gestein umgeben,
Dort ist ihm wohl, dort ist sein Leben.

Er baut aus Kieseln, Rinden, Gras
Sich kleine Kirchen und Kapellen,
Mit Kunstgefühl und scherm Maas;
Die wunderschönsten Bilder schwellen
Sein glühend Herz, wohin er schaut,
Ist Alles herrlich auferbaut;
Den dunklen Hain, die Felsengrotte
Weiht er zum Tempel seinem Gotte.

Der Buchen Wölbung zieht ihn an,
Die Tannen, die darüber steigen,
Der Epheu, der sich rankt hinan,
Das Himmelblau in grünen Zweigen,
Die Felsen, buschig oder schroff,
Dieß Alles gibt ihm reichen Stoff,
Da zeichnet er auf Schieferblättchen
Die Formen bis auf's kleinste Blättchen.

Einst schlief, am schwülen Sommertag,
Er in des Forstes kühler Tiefe,
Ihm war's, als er im Traume lag,
Wie wenn man ihn beim Namen riefe;
Und sey! vor einer Felsenwand
Ein Greis mit Silberlocken stand,
Die Sonne war schon tief versunken,
Der ganze Wald voll grüner Funken.

Der Alte rief: „Komm her, mein Sohn!
Wagst du mit mir hinabzusteigen,
Will ich, zu deines Fleißes Lohn,
Dir wundervolle Dinge zeigen;
Du kennst das obre Bauwerk nur,
Doch nicht das innre, der Natur,
Nicht die Paläste, deren Quadern
Entströmen alles Lebens Adern.“

Gern folgt der Knabe dem Gebeiß;
Die Wißbegier läßt ihn nicht zagen,
Und plötzlich theilt sich, wo der Greis
Mit seinem Stabe hingeschlagen,

Die unsern Nil wie Hellenenart,
Den breite gelbe Fluth in Hast
Durch weiterklingende Gefilde schweifend,
Bis hundert Quellen austerfliegend.

Da zeigen Mauren überall
Sich von erhabnem Bild des Alten;
Er ragt, wo Pfeiler von Granit
Allmählich sich gestaltet haben;
Noch unserm Herzog, gestern,
Entwarfen seine Architekten
Die Säulen, Wölbungen und Bogen
Von hoher Meisterhand gezogen.

Kein leeres Bild der Phantasie
Nur einem edlen Zweck bestimmt,
Nein, jene Form voll Harmonie
Die unserem Lebensmaasstabe;
Er muß auch ein Gefäß nur sein,
Wo Blut nützlich, gemächlich fließt.
Schön ist nur was der Mensch, der natürlich
Mein aufgeführet, nur nicht willkürlich.

Noch einmal strahlt eine Maut
Sich vor der ernsten Zauberfeste,
Auf einem grünen Plane hier
Im hohen Sommerlicht der Feste;
Und doch umsaust in rauhrer Zier
Hier sich von dem ein Nielenbau,
Sich in zwei Pyramiden endet,
Die taubenfarbner Farbe blendet.

Es war ein Tag, der schicksalsvoll
Jenes Heer zu dem Himmel rufte,
Der laute Glocken Klang erhellt,
Daß es die tiefste Schlucht durchrief;
Es war ein feingewirkter Baum
Die ungeheure Schattenwand,
Ein Wall der Stärke, der niemals schmilzt,
Die Land und Meere rund umrandet.

Die beiden Mauren traten ein
Vom heiligen Gefild durchschritten,
Ein hoher Farbenzusammenklang
Hat durch die Hallen sich ergossen;
Die Hof'gemächer ringsherum
Glühn alle in einem Feuermeer,
An Herzog ob dem Thor, ergehen
Sieht man verklärt den Quader stehen.

Der ferneste Knabe läßt auf's Neue
Von Frauenlobesungen hauchbewegen:
»Hier, wohl und wahren will ich mir,
Die Lieb wie Aug nur stets gesinnen!«
Der Alte spricht: »Ihr seid treuen Erwein!
Der war so hier im Traum erschien.
Das Götter einfuhr an die Sonnen,
Ja dein und aller Christen Namen!

Und an der alten Stadt Gott
Der Knabe sich im Walde wendet,
Durch's dunkeln Laubwerks Schwirren Gebet
Hören weiter Nachtigallenlieder,
Der Frauen Lieb' von Lieb' hat
Den Traum mit sich von Ort zu Ort,
Verlangt und Wachen in der Ferne,
Daß er hier ganze Nachricht lerne.

Mein Traumbuch hat er vom gelesen,
Was er im Traume gehört mit Staunen:
Er hört der Nachtigallen Ruf rufen
Lieder über Frauen süßen Mund.
Heil dir, o Herzhaft, treuen Mann
Dieses Glück zu deinen Heiligthümern!
Der Heil dem Land! und treuen Hirten
Herumgegangen ist der Mauer!

August Scherzlet.

Das Mädchen von Auvergne.

Erzählung von Wilhelm von Chezy.

(Fortsetzung.)

Auf dem Thor der Burg saß ein Trompeter mit einem weißen Bärtchen; ihm folgten Langsam in ungeschlachtenen Reihen gewaffnete Krieger, den Helm prallten von Eisen, in jeder Hand eine Pfeife und im Gürtel den Rücken der starken Degen am Riemen hängend. Ihr Führer sah, wie jene Angriff bereit, vom Gefolge des Königs gespannter auf, während auf der Mauerzinne oben Kanonier und Hakenschützen ihre Lunten anblieben. Der Marquis Jofroid ordnete sonderlich sein auserlesenes auf der Hauptwache seine Mannschaften, und ermahnte den Trompeter, der ihm die Aufforderung brachte, sie zu einer Zusammensetzung mit dem Fremden Ernst zu bringen.

Der Marquis wollte es, und was war dem Prinzen Ferdinand entgegen, wo Er sich auf wenige Stunden gegenüber standen. Er begann Jeffrels: »Nun, Mordgesindel, begeht Ihr, daß wir uns auch in unsre Gewalt geben, nachdem Ihr unsre Verbindlichkeiten durchstrichen? Ihr König ist vor Hohn gelacht? Eingeschlossen, daß wir uns bis auf den letzten Blutstropfen verteidigen zu wollen gedenken, nur ist Gedanken eine Krämpfen gegeben.« — »Ich bin verabredeter Worte weg, guter Marquis;« antwortete Jeffrels: »da hatte wir im Sinn, Ihre und Mannen auf die Gnadenlist Weise zu verlangen, nur Ihr uns Handel gibt. Aber Ihr habt die Feuerlichkeit, welche Euch unsre Gegner entrissen. Verdächtig gewährsamte, und unsere Macht belastigt.« — »Ich verstehe Ihre Fetzen nicht.« — »Ihr verstehe mich nicht; Ihr habt Euch in Zudem gesteckt, wir Euch nicht ergeben, und unsere Feinde beschwindlich gefangen genommen. Eure Waffen und den Adelen herauf, wir Ihr, wo Männer, auf offenen Straße ausgespeerwerfen habt.« — »Herr, mein Prinz, unsre ich Ihr nämlich hatte.« — »Ich habe Gefühle.« — »Laß sind mir ich genug, diese Gefühl. Wir ich Ihr überzeugt, daß Ihr von Euch nächsten Verwandt nehmt, um Eure Tochter gefangen zu halten.« — »Ihr werdt alle nicht?« — »Ihr habe ich Euch einen Gefangenen verantwortet, was ich gu nicht habe?« — »Herr, Marquis, Ihr einem Augenblick habt Ihr von Eurerseel an von meinem Leben und Ehrenhaft Eurigen hätte.« Der wollte Marquis ging Kinder von Zorn an, wand sich Prinz herum; da Ihnen Jeffrels, sollte sich vor Ihne: »Nun, bei Ehre, nenn Ihr hat Ihre. Es steht an Euch Gefahren nicht auf einer Lanze.« — Der Prinz hatte Lachen sie unter zu Ihm: »Fremder Himmel, bei! ich Dich gelangen!« Der Marquis sachte bekämen von Blick gu Ehre, und jenen Ihm sehr: »Nun, ohne Zuckung, Lieber Marquis. Die Mauldiven haben hat mein eine weite Tagereis von Ihr, und mierlichen, schnell mit wenigen abgemessen, sicht wie Gefangenen herauf.« — »Sehr Ihr guerst vor Ihnen.« — »Nein. Ja habe weder Grund, Sicherheit zu tragen, als Ihr.« — »Ja gehe Ihr nicht.« — »Wie Ihr wollt, Jeffrels. Aber Ihr werdet es bereuen, wenn ich Euch nie mit Gewalt, weil Ihr nicht im Guten gehen wollt, und Sie Gefangene Gefechtes bringt mir ein Leben, wo nicht etwa sich mit Euer Ehrer, und Sie die mir nicht zu trösten ist. Ihr habt fünf Minuten Bedenkzeit.« — Damit trennte zu von Seinem gesellt, und sah erwartungsvoll zu von Meinen auf von Pferdhaufe, und wenn Meinen nach langer Zeit Gaffen und Pfeil setzen kamen. Der Diener alle vor Prinz zu, aber der junge Gebieter rief mit lauter Stimme: »Ich ich von hier gehe, geht mir die gemeinen Pferde und Waffen herauf!« — »Das sind Deutschen,« versetzte Jeffrels: »nennen halt Ihr Sie Euch nennen sollen!« — Da kam Kenner, kam gelang, und er der Marquis nieren Formen, von Diener an: »Bin mögt Du Dich unterstehen, unbewissen und unbewegen meiner zu kommen; geh gemach, und sag dem Führer einer Meuter, daß ich Dich so nicht annehmen.« Das setzte heimliches machen an, und Jeffrels, da er von Streit der Prinzen wahrnahm, Schritt zur Handelnde auf. Das nahm Diener mit Französischen Ehrens Bildnis von Ihn, und eilte zu seinem Herrn, der ihn Lachen wollkommen hieß.

Dalb darauf hörte Deutsch von Angesicht. Brüchten, den König und Mannen aus der Burg; Sie nahm mit Gefangenen Kreis an Kenner wechsel, und in wenig Augenblicken hatte eine Straßenseite auf der Straße von Schwimmen ein. »Die Gaste sind,« sagte Jeffrels kalt; der Prinz hatte ihn verstanden, und wollte Lachelein: »Laßt mir Ihnen Gefechte in Ihrem Namen Lassen; wir haben einander sehr wenige Dinge zu besorgen. Bei einer Zeit ich sie nicht getrauen, daß Ihr sagt mir und gut Ihrer gute, und Sie werdt ich Euch von Verfügung machen. auf diesen Seiten, daß wir und durch seinen gefangenen Herrn leicht herausbringen können, in Keller Verbrechungen von Feierzeit abgemessen, wo es gut ist, öffentlich aufgenommen.« — »Euch unsere Beleid, unsre edler Prinzen, entgegnete Jeffrels: »und wenn es nur nicht vergessen ist, unsre Gefechtlichkeit zu gestatten und eure Gefangenen zu Gesicht. Es steht ich einen Tausch Gefang in von verwandtigen Leuten, da zu weilen, wo wir Leiden entschädigen.« — »Ihr Herren, mein Lieblichster Diener,« Lächelte Prinz: »Ihr werden mir Gefallen zum Tag machen.«

Der Tumultus stieg, und wo benachbarte Gäste hatte Nachlaß in der Burg gemacht, den artilligen Ausgang der Gefangen von einer Plünde bekommen.

IV.

Der ganze Jeffrels war Königs nun in einer Unterhaltung und englischen Bewegung. Man sah von der Tumultuarischen Meinung mehrere bewaffnete Reiterungen ausgehauen haben, und eine Bewaffnete Reiterlinie haben sollen; niemand wußte mit er von seinen Gefangen zu werden habe, und wo selben Gefangen wie die gewaltigen Tumulten Gefechten Gefangen die Königs gekommen. — In Entwurf der Regierung aber gelten die Königin Anna, die Lords und Marquis eine interessen Gefangen: die Königin hatte ihren Freund bei der Hand gefaßt und sagte gärtlich: »Ihr weiß und alle unschlüssig so plötzlich verstehen? Ihr könnt es über bei Prinz bringen, Cousin?« — »Ich komme halb

[illegible] Maria: »aber sie sagt mir nichts.« Die Familie hatten nur in Langa an Gerhard und Susanna Dreisand, und sie wußte, daß ich ja heimgereist bin; mich aber hatten sie niemandem in Cap zu sagen, und deshalb ist sie hier. Meiers und Mackinlays verschwiegen auch Maria gegenüber, wenn man ihr etwas von täglichen Vorkommnissen berichtete. Was meinst Du, Jan, hat sie den geheimnisvollen Namen — Du weißt schon, was ich meine — in einer Chronik gelesen, in der Priester ihre Pflicht, welchen sie auch stets treu hegten, aufzeichnen können, und ist sie sie also auf der Burg gewesen, in welcher er damals unter Belagerung hat sein schweres Amt ausüben müssen?« — »Ich glaube nicht, daß Maria Anna [illegible] Jedenfalls ist es unerklärlich.« — »Ich habe meinen Plan über den König unterbrochen — entschuldige Margret, aber meinte Sie ja [illegible]: »Ich sie über eine Chronik gelesen. Mackinlay?« Der junge König hatte die Blick und sagte kalt und bestimmt: »Ich habe mit meinem Gewissen nicht mehr mit Maria Francisca Susanna Clemens, Miss verhandelt über Dinge, die Sache an den [illegible] gehören.« [illegible] »Ich werde mit König sprechen?« »Ich bitte.« »Ich werde [illegible] Priester gibt mir die Kirche und mir Mackinlay? Ich [illegible] Ihr wollte die Schwester, die Sie mir vom Kinde [illegible] verpflicht zu [illegible] Sage. [illegible] Sprache war:« »Lasse sich [illegible] Meier und Mackinlay mit meiner Person, dem Vertrauen eines gläubigen Herrn [illegible] ihr [illegible] Sie [illegible] Sie [illegible] Sie

Länder- und Völkerkunde.

Die Sibirier.

Man hat verschiedene Indianer aus den Prärien, einen Neger, einen Malaien und einen Chinesen photographiert, um sie, wenigstens dem Gesichte nach, in Europa vorstellen zu können. Auch eine richtige Mongolenfrau hat man sich verschafft. Sie ist eine Jakutin und heißt Ogdo. Ihre Heimat ist das Land der Jakuten, das sich von Irkutsk bis zum Eismeere erstreckt. Ihre Kleidung ist sehr reich und besteht aus einem Rocke, einer Jacke und einem Mantel. Alle diese Kleidungsstücke sind aus Rentierfell gemacht. Der Rock ist lang und weit, die Jacke kurz und eng, und der Mantel ist ein Pelz, der mit dem Haare nach außen getragen wird. Die Jakutin trägt ihre Haare in zwei Zöpfen, die sie mit Bändern und Münzen schmückt. Ihre Füße sind mit Stiefeln bekleidet, die bis an die Knie reichen. Ihre Hände sind mit Handschuhen bedeckt, die mit Pelz gefüttert sind. Ihr Gesicht ist breit und flach, die Backenknochen treten stark hervor, die Augen sind klein und schief geschlitzt, die Nase ist breit und flach, der Mund ist groß und die Lippen sind dick. Ihre Hautfarbe ist gelblich. Sie ist eine Heidin und betet die Sonne an. Ihre Wohnung ist ein Zelt, das mit Rentierfellen bedeckt ist. Sie ist sehr arm und besitzt nur wenige Kühe. Obwohl Ogdo sehr häßlich ist, so ist sie doch eine sehr gute Frau und eine treue Mutter. Sie ist sehr fleißig und geschickt. Sie weiß aus Rentierfell sehr schöne Kleider zu machen, und ihre Stiefel sind so gut, daß sie nicht leicht durchnäßt werden. Sie ist sehr gastfreundlich und gibt jedem Fremden, der zu ihr kommt, zu essen. Sie ist auch sehr reinlich. Sie wäscht sich jeden Morgen mit Wasser und Sand und kämmt ihre Haare mit einem Kamme aus Rentierhorn. Sie ist sehr mäßig und ißt nur wenig Fleisch und Fett. Sie trinkt gerne Tee und Milch. Sie ist sehr gut und liebt ihre Kinder sehr. Sie ist auch sehr klug und weiß viele Geschichten und Märchen zu erzählen. Sie ist sehr fromm und betet jeden Morgen und jeden Abend zu ihrem Gotte. Sie ist sehr gastfreundlich und gibt jedem Fremden, der zu ihr kommt, zu essen. Sie ist auch sehr reinlich. Sie wäscht sich jeden Morgen mit Wasser und Sand und kämmt ihre Haare mit einem Kamme aus Rentierhorn. Sie ist sehr mäßig und ißt nur wenig Fleisch und Fett. Sie trinkt gerne Tee und Milch. Sie ist sehr gut und liebt ihre Kinder sehr. Sie ist auch sehr klug und weiß viele Geschichten und Märchen zu erzählen. Sie ist sehr fromm und betet jeden Morgen und jeden Abend zu ihrem Gotte.

(Der Jugendfreund, Wien.)

Literarische Anzeigen.

1.

2.

Aphorismen
von Joseph Joubert.

— Lyrische Gedichte sind auch solche blos jene Lyra, welche gleichsam durch eine augenblickliche Eingebung in einer bestimmten Gemüthsstimmung entklungen sind, und so zu sagen, von der, vom Gott der Natur berührten, Dichterseele geboren werden.

Man kann sich wohl vorsetzen und vornehmen, ein Lied oder ein Drama zu schreiben, weil man da seinen Gegenstand beherrschen, über ihn sprechen muß; der Stoff liegt da zum ruhigen Bilden; aber in der Lyrik wird man vom Gefühl beherrscht; das Lied muß eigentlich unwillkürlich im Busen entstehen, wie die Harmonie im Gemüthe des Musikers. Das Lied muß selbst Musik sein; eine in Worten gebadte Musik.

— Jedes Lied muß gesungen werden können. Es muß sich ganz zur Composition eignen; man soll es nicht lesen können, ohne den Rhythmus zu fühlen, es ist Musik gesagt zu hören.

— Der Dichterkörper der ein Lied in Musik setzen will, muß es sich gleichsam vorher abmessen, und dann die Worte mit gleichbetonenden Tönen vermählen.

— Eben so gut, als man ein Lied in Musik setzen kann, auch mit auch ein Tonbild in Worten übertragen können: es kommt nur auf die rechten Worte und den entsprechenden Ausdruck an.

— Musik ist das Element aller Kunst; ein Mathematik ist der Grundstoff, das Gerüste aller Kunst.

Sind weiß ich an das Herz dir drücken,
O ganzer Künstler, glaube mir!
Sieh' in der Welt nur selbst zu blicken,
Und studieren die Welt in mir.

Kleine Chronik.

Literatur, Kunst, Industrie u. s. w.

— Von dem neuen französischen Roman Bras de fer, von Jules Lecomte, sollen in Paris nicht als tausend Exemplare in wenigen Stunden verkauft worden sein.

— Victor Hugo's neues Drama: Ruy-Blas, ist, gleich nach seinem Erscheinen, durch eine Parodie Ruy-Braz persifflirt worden.

— Die Inquisitor, Oper in zwei Akten von J. Metzger, ist von dem Theater de la renaissance angenommen worden.

— Von Ludwig Uhlands Gedichte erschien eben die zwölfte Originalausgabe!

— Eine nicht weniger erfreuliche Erscheinung sind die eben bei Hallberger, in Stuttgart, herausgekommenen: Neuen Gedichte von Nikolaus Lenau.

— Die Schriften von J. A. Leisewitz, (Verfasser des Jamerland von Julius) sind nun zum Gesammte vollständig gesammelt, bei C. Schrank, in Braunschweig herausgekommen.

— Prof. K. N. Hagenbach, (in Basel) hinterließ eine Gedichtsammlung an: «Luther und seine Zeit.» Das Manuscript gilt mehrere Preise darauf.

— Von Sonderlands Naturungen zu deutschen Dichtungen, sind bereits die beiden ersten Hefte erschienen. Das letzte enthält die sehr gelungenen Umrisse zu Schillers «Theilung der Erde;» Körners «gefundenes Glück;» Uhlands «der Mutter Thränen» und Goethes «Gefunden des Herz.» —

Lesegroschen.

Wo Feuerlegerleute
Sich's warm gemacht,
Es stirbt der Winter,
Das Herz hat erlacht.

Es schäumt die Luder
Den Lenz so laut,
Der Lindwurm aus modern
Den Alter braut.

Verwirret im Zeichen
Das Leben entbrannt,
Es hämmert sein Atzen
In heimlichem Land.

Still rinnen die Thränen,
Es flicht der Tod
Den schmerzlichen Schmerz
Erlösen ins Brot.

D. H.

Verleger der Hermannia Chronik in Wien, Dr. J. Schmerling.

Miscelle.

Der Berliner Volkskalender für 1839 spricht von einer der reichen Pferdesammlungen; sie gehört dem bekannten Romanschreiber Emmerentius Scavola zu, und er soll sie mit mehreren tausend Thalern in der Gothaer Feuersocietät assecurirt haben.

Berichtigung. — Gedicht: Im Winter, Nummer 11, Zeile 4: sein Tau, soll heißen: sein Tun.

Druck und Verlag von J. J. Weber.

ERWINIA.

Ein Blatt
zur Belehrung und Unterhaltung.

Nro. 33.

Samstag, den 15. December 1838.

Der Auswanderer Überfahrt.

Hallo! zur Abfahrt ruft die Kanon' —
Leb' wohl, Europa's Küste!
Es rennt das entlassene Dampfschiff schon
Wie ein Strauß in der Meereswüste.

Vom Schlot die schwarze Wolke dampft,
Die Schaufelräder sausen;
Die Wagen, weit zurückgestampft,
Wie grimmige Tiger brausen.

Wohl schauen die Passagiere heraus
Mit Grausen aus der Kajüte,
Gerettet vom bodenlosen Grab
Nur durch die breiterne Hütte.

Doch bald ermannt sich der wachsende Muth;
Ob auch die Wände schwanken,
Erwartungsvoll und sinnend ruht
Das Haupt an den festen Planken.

Sie denken an die neue Welt,
Die jüngsten Neumonden,
Sie bauen sich träumend schon ihr Zelt,
Gewirkt aus goldenen Fäden.

Der Eine rüstet sein Werkzeug aus,
Am fürstigen Glück zu zimmern;
Der Andere sieht schon am Hof und Haus
Reichfruchtende Felder schimmern.

Sie denken sie nur an's neue Land —
Als wäre das Schiff gefroren:
Des alten Steuerers lange Hand,
Die lassen sie dafür sorgen.

Du hast im alten Heimatland
Das Heiligste umgehauen,
Am's nur am freien Meeresstrand
Von Neuem aufzubauen —:

Zaghafte Seele! gedenkst du auch,
Daß du diesem neuen Leben
Mit jenem verwegnen Glaubensmuth
Musst näher entgegenstreben?

Hoch in rauh jener wüsten Wüs
Auch solch ein innig Gefühlen?
Und daß du Alles wohl bedenkt,
Dein Glück dort anzuerkennen?

Du traust auf deiner Oberlast
Dem Steuermann im Schiffe,
Daß er dich führ, wohlbewahrt,
Durch Strudel und Felsenriffe —

Daß du im Leben auch immerdar
Steigt ein Vertrauen geschenkt
Dem Steuermann, der unsichtbar,
Doch wunderbarlich lenket?

Fahr' wohl, o Schiff! gelenke Gott
Dich glücklich zum neuen Strande!
Fahr' wohl dich, Seele, bereite Gott
zu seinem ewigen Lande!

Adolf Stieber.

Das Mädchen von Auvergne.

Erzählung von Wilhelm von Chezy.

(Schluß.)

V.

Gaston gieng auf dem Thurme hin und her, und sah in das Thal hinab, in welchem die Belagerer ihre Zelten wurden. Hinter den Hornbäumen, die sich zu beiden Seiten der Burg Berufen gegen die Ebene hinzogen, waren Schanzen aufgeworfen, über welche die weißen Zelte ragten. Wo irgend eine einzelne Hütte auf einem Abhang stand, waren die Bäume zu Verhauen gefällt, hinter denen Geschütze trotzten, und wo nur auch der ungangbarste Pfad zu erklimmen war, da stieg eine Verrammlung empor. Doch hatte sich auf das Rohr einer Feldschlange gelehnt, und rief mit einemmal: »Gebt doch, gnädiger Herr, »von der Seite, die wir einst bei Nacht und Nebel als verderzschlachte Wanderer erklommen, kommt eigent wer herauf.« Gaston sah hin, und erkannte in dem einsamen Wanderer, der eben um die Felsenecke zog, einen Trompeter, der an dieser offnen Stelle stehen blieb, und in das gelbe Erz stieß. Das Zeichen wurde auf Gaston Seite beantwortet, und das Nahende verschwand zwischen den Bäumen. »Komm, Doch,« sagte der Ritter: »Wir wollen hören, was er bringt?«

Sie eilten nach dem Fenster über dem hinteren Thor, von wo einst Adelaide die Wanderer begrüßt hatte, und nach einer Viertelstunde erschien der Trompeter. »Was führt Dich her?« fragte Gaston, und der Trompeter entgegnete: »Die Marquise von Jofreule begehrt freies Geleit. Sie kommt mit Botschaft Ihrer Majestäten.« — »Sie soll willkommen sein,« rief der Ritter lachend: »und ich bin neugierig, was mir die gute Dame zu sagen hat?« Dann wandte er sich zu Doch: »Geht Ihr, unsre Sachen stehen noch nicht so schlecht, denn sie schicken mir die alte Frau doch wohl nur deshalb über den Hals, um mich zu übertreten, ich sey verloren. Laß sie für die Dame öffnen, aber sage den Kammeren zugleich, daß sie — wie bisher — sich bereit halten, jeden Soldaten niederzuschießen, der es wagen sollte, bei der Jofreule hin gegen die Burg zu steigen, es müssen denn einer oder zwei allein kommen. Ich erwarte die Dame im großen Saal, Gourville soll auch dasselbe.«

Die Maulthiere trugen schon Gaston über jene Bande den steilen Bergpfad hinauf, und bald sahen die Marquise Jofreule und ihre Begleiterin die alte Burg vor sich. Die zwei verschleierten Damen saßen auf den Sänften, abentheuren Thieren die Jäger, und näherten sich der großen Pforte. Da blieb die eine plötzlich stehen, hielt die Marquise am Arm sich, und sprach: »Ich, ich vermag's nicht, Philiberta.« — Erbittert entgegnete die Marquise: »Wie, Jeanette, erregt der Anblick eurer Stammburg und das Andenken an euren Vater, der im Verlies seines eignen Schlosses starb, keine andere Gedanken in Euch, als Zaudern und Unentschlossenheit?« — »Ich ich doch gar zu sehr,« seufzte Adelaide. — »Ihr seyd eine Thörin, aber feig.« — »Nein, Philiberta. Aber es ist gewiß nicht sündlich, die Treue eines liebenden Herzens so zu mißbrauchen.« — »Dann hättet Ihr Euch früher weigern sollen?« — »Vermochte ich's, ihm gegenüber? Doch Ihr habt Recht, ich hab' es versprochen, und will es halten, gienge auch mein Herz und selbst meine Liebe darüber zu Grunde.« Entschlossenen Schrittes gieng das Fräulein nun auf das Thor der ritterlichen Burg zu, und trat über die Schwelle.

Ein Diener führte sie nach dem Saal, wo sie, in Gesellschaft eines Edelmannes, Gaston trafen, der mit freudigem Schreck Adelaiden erkannte. Er hatte sich vorgenommen gehabt, die ungewöhnliche Gelassenheit mit kalter Höflichkeit zu empfangen, aber der unerwartete Anblick der Dame seiner Jugend gab seinem Wesen einen ganz andern Ausdruck, und es bedurfte einer gewissen Zeit, um seine Fassung nur zur Noth wieder zu gewinnen. Unterdessen erfüllte Gourville die Form-

sichtsten des Bewillkommnens und nötigte die Damen an die Tafel, auf der ein Imbiß bereit stand. — Endlich sagte die Marquise: »Nun, lieber Gaston, Ihr habt ja gar kein Wort, seinen Glück mehr für eure alte Freundin übrig?« — »Vergebt, verehrte Frau,« verletzte der Jüngling erröthend: »Der Anblick meiner Retterin, das Wiedersehen an diesem, gerade an diesem Ort haben mich allzusehr bewegt, als daß ich so schnell mich zu sammeln vermöchte. Mein Herz ist dennoch um nichts weniger herzlich, wenn auch die Worte fehlen. Welch glücklicher Zufall aber führt Euch hierher?« — »Kein Zufall, mein Freund. Ich habe eine Sendung, — nehmt den Brief.«

Gaston entfaltete das Blatt, durchlas es flüchtig, und sprach: »Ich, wiederst das alte Lied, Drohungen und Schmeicheleien. Ich habe noch ja gut die Behandlung im Gedächtniß, die ich erfahren mußte; sie haben mir meine Eltern und das Recht meiner Geburt genommen, und mich in schmählicher Verbannschaft gehalten. Ich habe durch große Mühe den Schatz erbeutet, den sie mir so lange vorenthalten, und dies frühere Eigenthum in die Freiheit mit hinübergenommen; ich werde nicht der Ihre sein, mein Heil durch ungetreue Ergebung zu verscherzen. Dies Schloß ist fest, und ich werde es behaupten, wenn auch die Franzose noch mordenlang mit dem Entsatz zaudern sollten.« — Die Marquise versetzte kopfschüttelnd: »Begreift es wohl einem Manne von eurer Geburt, sich mit Leuten zu umgeben, welche fremde Waffen gegen ihr eigenes Vaterland aufrufen?« — »Ich weiß nicht,« antwortete Gaston: »ob es schlimmer ist, spanische und lothringische Kriegsvölker in Sold zu nehmen, oder mit wälschen Räuben das Land zu umgarnen. Ich bitte Euch, liebe Marquise, von diesem Gegenstand abzubrechen, denn ich möchte diese Stunde nicht durch scharfe Worte verbittern.«

Philiberta versetzte kalt: »Wie Ihr wollt, mein junger Freund,« und wandte sich, nach einer Weile, zu leisem Gespräch zu Courville, mit dem sie sich endlich in die entfernteste Fensternische zurückzog, zum größten Erstaunen des Edelmanns, der sich nicht erklären konnte, in welcher Absicht die Frau von Jolisaute so angelegentlich mit ihm über die galanten Abenteuer des Cardinals von Rey sprach, und fast meinte, sie wolle ihn Gewissen mit der Erinnerung an den mißglückten Mordanschlag auf Gaston aufregen.

Gaston näherte sich Melaiden, erfaßte ihre Hand, die sie ihm willig ließ, und flüsterte: »O mein holdseligster Trübstern, wie glücklich schätz' ich mich, endlich einmal noch so vielen Monden Euch wieder zu sehen, denn ich bin einsam, wo Ihr nicht seyd.« — »In der Einsamkeit blüht das Glück,« versetzte sie: er aber fuhr fort: »Es gibt kein anderes Glück, als in eure Augen zu blicken, und ich wünsche mir kein schöneres Ziel, als im Anschauen eurer Reize verblenden, den Tod zu finden.« — »Still doch, Gaston! die andern hören Euch.« — »Ich, ich hätte Euch so viel zu sagen, Trübstern, und Ihr schließt mir den Mund?« — »Ich hätte Euch noch mehr Manches zu sagen, aber wir wollen schweigen.« — »Auf immerdar, Melaide? Wird sich heute kein Augenblick mehr finden?« — »Morgen sehen wir unsre Reise fort, und auf dem Schloß weilen wir nicht mehr lange.« — »Doch diese Nacht?« — »Nein, Gaston. Wir warten in der Kellerhalle unsern Schützer, wo in jener verhängnißvollen Nacht meiner Flucht eure Rosse standen.« — »Weh. Ich werde an euer Fenster kommen. Ich besitze die Schlüssel zu dem geheimen Gang.« — »Aber es nicht, Gaston. Ihr könntet es bereuen; es ist gefährlich, vielleicht gefährlicher, als Ihr glaubt.« — »Den welchem Fenster darf ich Euch?« — »Im Mitternacht denn treten wegen von der Thür. Kommt nicht, ich bitte Euch.« — »Ich komme, Trübstern; mein Wort darauf!« — Gaston hatte kaum diese Worte gesagt, daß die Marquise sich rasch unterrede, und fragte: »Wollen sonnen Ihr? zum König?« Melaide versetzte an seiner Statt: »Vielleicht aber, als er denkt. Doch kommt, Philiberta, es wird bald Abend werden, und wir müssen gehen.

Die Damen nahmen Abschied, trotz Gastons Bitten, die Nachtruhe im Schloß nicht zu verschmähen; beim Scheiden flüsterte Melaide noch einmal: »Wagt nicht den gefährlichen Gang, um meiner Ruhe Willen;« worauf er entgegnete: »Welcher Jüngling wär' ich, der einem Stelldichein mit einer Dame zu fröhen, die so günstigen Antheil an mir nimmt?« — Das Fräulein schüttelte lächelnd auf, sah ihn bewährt an, und ging, ohne weiter ein Wort zu sagen. Gaston sah den Scheidenden nach, so weit sein Auge sie zu erreichen vermochte, aber sie blickten nicht mehr um, und sein Ruf wurde erwiderungslos seinen Gruß zurück.

Die langsamen Stunden hatten endlich ihren leisernen Gang vollendet, und Gaston harrte die enge Wendeltreppe hinab, die ihn einst zur Rettung geführt. Vorsichtig ließ er nicht, wie damals Melaiden, den Schlüssel in der untern Thüre stecken, welche er hinter sich in's Schloß warf; dann zog er die Klappen der Brunnenröhren und drei Fackeln wieder vor und entfernte sich durch Gebüsch. Die rasselnde ist zwischen den Bäumen, und ehe er sich's versah, war er von Bewaffneten umringt, die ihn packten, bevor er nur daran denken konnte, sich zur Wehr zu setzen, ihn niederwarfen, banden, und ihm den Mund mit einem Tuche verknebelten, dann nahmen sie ihm den Schlüssel ab und öffneten die geheime Pforte, während einige ihn rasch davon führten. Da wurde dem Unglücklichen klar, daß ihn

Adelaide verrathen, und von diesem Schmerz zerschmettert folgte er seinen Führern, ohne einen andern Gedanken zu fassen, als den an die schöne Verrätherin, und die Augen verwirrenden, deren trotzender Glanz ihm ein verlockendes Irrlicht geworden, welchem er dahin gefolgt, wo er mit seiner Liebe zugleich die Freiheit und alle Hoffnungen aufgeben mußte.

VI.

König Louis trat rasch in das Vorzimmer seiner Mutter, und fand, wie er gesucht: Adelaide. Als sie ihn erblickte, wollte sie sich rasch entfernen, aber er vertrat ihr entschlossen den Weg, und redete sie an: «Sie, mein Fräulein, Sie stets mich aufrichtig? Werde Ihr nicht meinen Dank annehmen für die wichtigen Dienste, durch die Ihr mir so glänzende neue Gelegenheit bereiten? Verschmähet Ihr, das Geständniß meiner Treue zu hören?» — «Laßt mich, ich bitte euer Majestät darum.» — «Adelaide.» — «Er hat sich getraut.» — «Fräulein Bonillon...» — «Still, den Namen hab' ich geschändet.» — «Wie Ihr benennt die schönste That eurer Lebens? Er ist's, daß ich weiß Euch hatte, auf Gut' zu aufrichtig zu sein. Liebt mich!» — «Mir dem Wahne sollt Ihr nicht schmeicheln, mein König. Ihr hattet Euch geliebt, treu und innig, wie Euch nie mehr ein edles Weib lieben wird. Ihr aber, ein leichtsinniger Jüngling, habt meiner Schwäche mißbraucht, und dem heiligsten Mädchen kühn ein Versprechen abgelockt, dessen Erfüllung mein Herz bricht. Dies war keine Liebe, König! Ihr habt meine Seele geschändet, und ich muß Euch, dem Räuber meines Vertrauens, fluchen.» — «Mädchen, Du rasest!» — «O, wär' ich rasend! Hätte Ihr eben gesehen, wie er eben verschwand mit kein Herz erkaltet, nichts von mir begehrte, als Liebe für Liebe, und von mir belohnt ward, wie ich von Euch: mit dem schmählichsten Verrath. Als ich die Probe erhielt, die Ihr mir auferlegtet, da hatte ich Euch verzeihen, doch mußte ich mein Wort lösen. Ihm aber hab' ich mein Herz geschenkt, ihm, der mich verachten muß.»

In diesem Augenblicke öffnete sich die Thüre, und hereintrat Gustav, begleitet von Jossenk und einigen andern Officieren. Als das Fräulein seiner wahrnahm, war ihre erste Bewegung zu fliehen; doch schnell besann sie sich, eilte auf den Geliebten zu, sank ihm zu Füßen, und rief, die Hände flehend erhoben: «Vergeßt mir, edler Herr. Bei der heiligen Jungfrau, ich bin unschuldig.» — «Verrückt!» donnerte Gustav mit starker Stimme, und schleuderte sie von sich.

Die Königin war aus dem Cabinet, und fragte, wer so laut frevle? Da rief Gustav wieder: «Ha, ich bin bestimmt, den Kelch der Bitterkeiten in einem Zuge bis auf die Hefen zu leeren. Hier seh' ich die verrätherische Geliebte, die mich ist Verderben lockte, und hier die unnatürliche Mutter, die den Geburtsverein verleugnet, um in Gesellschaft ihres Pfaffen den schwachen Knaben tief zu unterdrücken. Bruder Louis, folge Du diesem Beispiel, — allen Heiligen weiß ich mit Füßen getreten, so übergeb denn auch mich Feuer dem Beil des Henkers, und feuer Dich ins gemachte Nest, und ungestillt denen mit Entsetzt, die weder um ihren- als um meinetwillen sich nicht schonten, die nichtigsten Vorbrechen aufspürten.» Mit rollenden Augen betrachtete er abwechselnd die entsetzte Anna, den grimmigen König und die zerschmetterte Adelaide, bis endlich die Majestät ihre Fassung wieder gewann, und ihn anredete: «Ihr Ihr auch seyn möget, mein Herr, Ihr seyn nicht der Sohn des treulosen Ludwig, und sein Bruder. Wir aber wollen nicht euer Blut, und Ihr sollt eurem Stamme gemäß leben, nur von der Welt abgeschieden, für die Ihr bisher ein Aergerniß wart, und für die Ihr es bleiben müßt.» — Der König sagte darauf: «Gewiß, mein Herr, ich will Euch eure Freiheit geben. Zum Beweise stell' ich Euch hier drei Fräulein als eure Frauen vor. Ihr hat mir sie eben gekommen, daß sie Euch sicht, um sie wieder sich nicht vergessen, eure Einsamkeit zu theilen und zu beglücken. — «Verhöhnung,» setzte Adelaide, aber Gustav entgegnete in heftigem Sport: «In der Gnadenfrau bleibt das Glück!» und schritt stolz aus dem Gemach, jede fernere Unterredung abbrechend.

Adelaide starrte ihm nach, bebend und bleich, sprachlos ihrem Loos. «Ihr werdet diesen Entfall verschmerzen?» fragte die Königin in beleidigtem Tone. «Diese Verfrechen sey mein letztes Wort auf Erden,» versetzte das Fräulein: «Ich habe durch solche Reden mein Heil versperrt,' und will sterben nur noch mit dem Himmel versöhnen.»

Adelaide hielt ihr Gelübde durch lange Jahre. In dem Kloster, dessen stille Mauern sie zu ihrem Aufenthalt erwählte, hieß sie nur das Mädchen von Auvergne, denn sie hatte sich verhehlen, als niemand Schwester und nannten ihre Tage hingebrungen, und sie schwieg so standhaft, daß sie für stumm galt. Am 18. November des Jahres 1703 sprach sie das erste Wort wieder, es hieß: «Versöhnung!» und die es vernahmen, waren tiefgerührte Nonnen, welchen der Tod der geliebten Schwester nahe ging, denn sie hatte sich durch ihr friedliches und fromme Walten aller Herzen gewonnen.

An dem gleichen Tage desselben Jahres starb in der Bastille der Mann mit der eisernen Maske.

Schweizerbilder.

Die Verschwörung auf dem Rütli. Wilhelm Tell.

Helvetisches Freiheitsmorgen.

Kaiser Albrecht, voll Mißmuth gegen alle Freiheiten die seiner ehrgeizigen Herrschsucht im Wege standen, griff tyrannischen Übermuthes, sowohl in ganz Deutschland, als in Österreich und Steiermark, an. Seine Herrschsucht auch über Helvetien auszudehnen suchte er zu den Schweizern die Grafen von Habsburg und Habsburg, aus dem Auftrage sie zu bereden, daß es ihr und ihrer Nachkommen Vortheil wäre sich unter den einzigen Schirm des kaiserlichen Hauses zu begeben; schon beschäftigte der Monarch die verschlagenen Räthe des Hofes, die Lockungungen aber alle stärker, denen Götter in diesem Lande liegen, und endlich auch das ganze Gewicht der Empfehlung und Autorität. Die Bauern, klügere sie verstand genug, wußten wohl das kaiserliche Walten nicht zu unterschätzen vermögen, wer sie gern zu seinem Vasallen haben möchte. Dahin stimmende sie Albrechts an seine Vorfahren, die Allgemeine Anerkennung, die Vogtei über Hasenburg betreffen und an seinen ehrwürdigen Großvater. Nicht vor Ehrgeiz sey es, sie möchte er sie gern überreden, vor der unbeilvollen, den Schweizern seinen Schutz zu bieten; nicht vor geringschätzendem Antheil an ihren Freuden und Leiden verlange er, aber sein Name Rudolf habe ihm gelingt und vor Gefahrgute habe es ihm bewiesen, welch tapferer Volksfreund Friedrich bewährte, und er, der die Tapferen liebe, wolle sich zur größten Ehre rechnen, sie zum Siege führen, mit ihnen berathen und Retter unter ihnen erscheinen zu dürfen. Darauf entschlossen sich die freien Männer im Gebirge und das ganze Volk: »Weil gutwillig wir noch immer Rudolfs und der glücklichen Zeiten, die wir unter seiner väterlichen Regierung verlebten; aber die Unabhängigkeit unserer freien Altvordern, ist unser Lieb und wir wünschen darin zu verharren, indem wir den Kaiser, unsern gnädigen Herrn, bitten, nach seines Vaters Beispiel unsere Freiheiten zu bestätigen.« — Mit dieser Antwort schickten sie den edeln Werner von Attinghausen an den kaiserlichen Hof; nach ihrer alten Rechte Beständigkeit hatte er zugleich vom Kaiser einen Reichsbrief verlangen, der die Gerichtsbarkeit über Leben und Tod haben wurde. Albrecht, gerade damals mit den rebellischen Kurfürsten verfeindet beschäftigt, war eben darum nicht leicht zu erzürnen. Er begnügte sich seinen Antworten zu Konstanz und sagten seinen Briefe zu ertheilen, indem er zugleich den Adamen des Ehrenen Straße wollen, und Fürsten Meinungen mit Argern einer Bauer zu belagern.

Patriotischer Glaß Schwyz mit dem Grafen Werner von Hasenburg, der gastfreundlich in der Kaiserl Augusta gestanden war, einen schmählichen Bund und sannen ihm Hülfe gegen Gessler, ein Eigenthum von Zürich. Demungeachtet verlangten die Schweizer fortwährend einen Vogt vom Reich, damit der Gerechtigkeit gegen das Haus Österreich nicht mit der Zeit von demselben als ein erblicher Recht angesehen werden möchte. Endlich ernannte Albrecht zu Vögten Hermann Gessler von Brunegg aus Brienzen von Landenberg, zwei Ritter, herrschsüchtige Männer vollkommen geeignet zu Werkzeugen des kaiserlichen Hasses, der nur auf die arge gänzliche Unterjochung der Länder, um seinen Gebietsübermuthen über alten Freiheiten auf das Unbedeutende Weise zu entreißen. Landenberg nahm seinen Sitz auf der Kaiserl Burg in Unterwalden. Drei Meilenwegstraßen hatte im Lande Schwyz sein festes Schloß gestanden: sogar sich Gessler oberhalb Altorf die Burg Zwing-Uri erbauen, deren verhaßter Name ihren genugsam das schwere Joch antwortete, in welchem der Vogt das Land zu zwingen gesonnen war.

Werner von Attinghausen sagte über alle andern Schweizer einmal durch Ordnung, Mut und Kommuth der Gesinnungsfreiheit. Er besaß unermüdliche Thätigkeit und in seinem Herzen wohnte die glühendste Vaterlandsliebe. Bei einem Fest, wie der Schweizer, konnte es nicht fehlen, daß sich viele angesehene Familien in der Leitung der Staatsgeschäfte, durch Volksgunst über alten Sitten ausbreitenden Rahm erwarben; so die Landammann Rudolf von Silvenek, die ja einst Zeit hatten, so auch heute die Gesellschaft, deren Stammburg in der Nähe des Rütli's sich erhebt. Dorfelbe Held, der auch Arnold von Winkelried in der Sempacherschlacht freudig und Leben für sein Vaterland Heil und Rettung in den Tod geben hieß, befreite schon damals sein Haus, in dem die alte Sage forterbte, daß vor langen Jahren ein Winkelried den Unterwalden befreit und gerettet. Die Söhne aller Vätern in Schwyz gaben Werner Staufbacher; ihre ein Vater hatte das Land tapfer vertheidigt und auch er gedenkt sich als Landammann ruhmlich aus. Solchen Männern vertrauen sich das Volk an; es konnte sie in und die Erinnerung an die glückliche Zeiten unter ihren Vätern stark so sauer Fortdauern Rettung nun auch bei ihren mächtigen Gästen suchen. Einst war bei allen Germanischen Völkern die Versammlungen der damaligen Schweizer gefeiert am Saume der Wälder, auf den Wiesen und Abhängen der Berge, doch eben, wenn Himmel naß', etwa tief unten im Thal. Das Volk hatte die Versammlungen nicht; jetzt Tag glich dem andern. Die Be-

schäftigungsweise war einfach und immer dieselbe; an Zeit zum Nachdenken und Ueberlegen fehlte es dabei nicht. An den Festtagen, wenn sie von den Bergen herab zur Kirche giengen, theilten sich die Schweizer ihre Gefühle und Gedanken mit. Man besuche nur jene schlichten Gebirgsleute, und gewiß man muß eingestehen müssen, daß der Schweizer noch immer, wie damals, stolz auf seine so sauer behauptete Freiheit ist, daß die alten, kernhaften Sitten in Unterwalden noch immer in ihrer ehemaligen Einfachheit fortbestehen, daß in ihr Rechtlichkeit und Vaterlandsliebe noch nicht erloschen sind.

Die kaiserlichen Landvögte trieben mit der ihnen verliehenen Gewalt schändlichen Mißbrauch: das geringfügigste Vergehen zog lange Kerkerhaft nach sich; oft selbst wurde der Unglückliche gegen alles Recht außer Landes geschleppt. Die Einfuhrzölle wurden erhöht und die Ausfuhr nach Willkür erschwert oder wohl ganz verboten. Alle Gegenvorstellungen dasen nichts: die Geistlichkeit hielt zum Kaiser, denn sie mochte zu den öffentlichen Lasten nicht gerne beitragen und benutzte dies als ein sicheres Mittel, um sich vollends davon zu befreien. Auch der Übergeiz verblendete mehrere Jünglinge so sehr, daß sie sich auf die Seite Oestreichs schlugen; wer nennen darunter nur den bekanntesten, Wolfenschieß, der vom Kaiser den Befehl über das Schloß Rosberg erhielt. Die Wohlgesinnten sahen solches mit tiefer Betrübniß; was sie am meisten kränkte, war das stolze, verachtungsvolle Benehmen der Vögte gegen das Volk; sie waren gewohnt die ältesten Geschlechter des Landes spottend nur den Bauernadel zu nennen! Einst kam Gesler vor Stauffachers Haus zu Steinen vorbei, da wo seitdem die Kreuzkapelle stand; es gefiel sich gleich den Vornehmen anderer reicher Landleute, durch Schönheit des Hauses und durch eine Anzahl kleiner Fensterchen aus und war mit vielen angenehmen Bildern und frommen Sprüchen verziert. Darüber ergrimmt, rief Gesler dem ehrerbietig grüßend unter der Thüre stehenden Stauffacher höhnend zu: »Kann man wohl noch länger dulden, daß das Bauernvolk so schön wohne?« — Auf der Insel Schwanau, die sich so herrlich aus den Wellen des Lowerzersee's erhebt, hauste ein kaiserlicher Amtmann, der die Tochter eines Mannes von Arth schändete. Einst erblickte Wolfenschieß eine schöne Frau hinter ihrem Haus auf der Wiese gelagert; er redete sie an, und da er aus ihren Antworten zu vernehmen glaubte, ihr Mann sepe abwesend, beschloß er ihr ein Bad zu bereiten; eben war er im Begriff seinen sträflichen Vorsatz auszuführen, als die Frau, unter dem Vorwande sich zu entkleiden, fortellte und ihren Mann herbeirief, der den Elenden tödtete. Baumgarten, so hies der beleidigte Gatte, wurde auf's Eifrigste verfolgt, denn auch der Tod des Ammanns auf Schwanau, der unterdessen gleichfalls den Lohn seiner Schandthaten empfangen hatte, forderte blutige Rache. Der Aufstand der Landleute von Arth hinderte jedoch Gesler an der völligen Ausführung seiner mordlustigen Plane. Stauffachers Frau, eine echte Römerin, konnte des Landvogts beleidigende Aeußerung hinsichtlich ihres Hauses, nicht vergessen, und munterte ihren Mann auf, dem ihnen unausbleiblich drohenden Unheil durch herzhaften Entschluß zuvorzukommen. Werner ging aber den See, nach Uri, zu seinem Freunde Walther Fürst von Attinghausen, bei dem sich ein kühner und einsichtsvoller Jüngling, Arnold Anderhalden, aus Meichthal im Lande Unterwalden, verborgen hielt. Um geringer Ursache willen hies ihm Landenberg einen prächtigen Zug Ochsen vom Felde wegnehmen, und als sich sein alter Vater dieser darunter befagte, schlug ein übermüthiger Soldling des Zwingherrn die höhnenden Worte: »Wollen die Bauern Brod haben, so mögen sie den Pflug nur selber ziehen!« Da loderte des jungen Arnolds Zorn hoch auf, also daß er dem Knecht mit seinem Stock einen Finger zerschlug. Des Sohnes rasche That an dem alten Vater rächend, ließ ihn das Augenlicht an beiden Augen blenden. Mißlang der Anschlag, so stand von der Rach der Tyrannen das Schrecklichste zu erwarten: dennoch beschloß man, eher kampfend unterzugehn, als dieses eiserne Joch länger zu tragen. Jeder sollte die Gesinnungen seiner Freunde und Verwandten erforschen, und das Rütli wurde zu jenen nächtlichen Zusammenkünften auserlesen. Es ist dies eine Hochwiese rings von Wald und Fels umschirmt und von den steilen Weiden des See's bespült, ein durch seine malerische Lage herrlicher Ort, eine feierliche Einöde zwischen den Gränzmarken von Uri und Unterwalden. Staunen und Ehrfurcht ergreifen den Schiffer beim Anblick dieser senkrecht emporsteigenden Felsufer, dieser von Wogen gepeitschten Granitwände, und noch immer, wie damals in jener heiligen Entscheidungsnacht, glaubt er die aber den See dahin gleitenden Zahrzeuge mit freiheitsheißen bedeckt. Hier also hielten die drei hochherzigen Männer in stiller Nachtstunde ihre geheimen Zusammenkünfte; Fürst und Meichthal kamen auf einsamen Gebirgspfaden, Stauffacher in seiner Barke über den See herbei. Rudenz, Stauffachers Neffe, ein feuriger Jüngling, schloß sich begeisterungsvoll dem Freiheitsbunde an und wohnte den nächtlichen Berathschlagungen bei, die von Tag zu Tag häufiger wurden. Ein kühnes Selbstvertrauen war in die Brust dieser Eidgenossen eingesenkt; und ein Gedanke beseelte sie: je größer und drohender die Gefahr, je enger müsse das Band sepn, das die Unterdrückten an einander knüpfe. In der Nacht des Mittwochs vor dem St. Martinstage endlich brachten Fürst, Meichthal und Stauf-

sacher zehn vertraute Männer mit, deren gute Gesinnungen längst erprobt waren. Diese dreiundzwanzig Vaterlandshelden fürchteten weder den Kaiser Albrecht noch Oesterreichs Macht. Durchdrungen von glühender Begeisterung für die Sache des unterdrückten Vaterlandes, hoben sie ihre Hände zum Himmel auf und schwuren: Keiner wolle dieser so wichtigen Angelegenheit nach eigenem Gutdünken etwas unternehmen, Keiner den Andern verlassen, Jeder das Volk im Besitze seiner alten Freiheiten schirmen; und damit dieser Bund auch von den späteren Enkeln zum Vortheil gereiche, so sollten die Rechte und Güter des Grafen von Habsburg unangetastet bleiben und kein Tropfen Blut ihrer Vögte, Vasallen und Krieger vergossen werden; aber die Freiheit, die sie von ihren Vätern rein ererbt, die wollten sie auch ihren Kindern rein erhalten. Nachdem diese Hauptpunkte vorerst besprochen und einstimmig angenommen waren, erhoben Walther Fürst, Werner Stauffacher und Arnold Anderhalden von Melchthal abermals ihre Hände und gelobten im Namen Gottes, der den Kaiser und den Bauer geschaffen und vor dem beide gleiche Rechte haben, muthig Einer für Alle und Alle für Einen, ihre bedrohte Freiheit zu schirmen. Da die dreißig solches hörten, streckten auch sie ihre Hände empor und schwuren denselben Eid im Namen Gottes und aller Heiligen, worauf Jeder zu Frau und Kind heimkehrte, um sein Vieh zu überwintern.

Inzwischen geschah es, daß der Vogt Perrmann Gesler, von Wilhelm Tell, einem Uner aus dem Dorfe Bürglen, getödet wurde. Tell war Fürst's Schwiegersohn und einer der dreißig Verschwornen auf dem Rütli. Der Landvogt — er mochte entweder irgend einen tyrannischen Verdacht hegen, oder von der heimlichen Gährung unter dem Volke in Kenntniß gesetzt worden seyn — wollte diejenigen kennen lernen, denen sein Joch am unerträglichsten war. Sinnbildliche Zeichen waren damals ziemlich gewöhnlich: jetzt stellte also ein aufgesteckter Hut die österreichische Herzogswürde vor. Dadurch gedachte Gesler lästig genug die Freiheitshelden zu zwingen, einem Fürsten zu huldigen, den sie gar nicht als ihren Oberherrn anerkannten. Ein freiheitsstolzer junger Mann, derselbe Wilhelm Tell, weigerte sich den Hut zu grüßen; schon bei verschiedenen Gelegenheiten hatte er seinen Haß gegen den Tyrannen allzufreimüthig ausgesprochen. Absalon ließ ihn der Vogt greifen und befahl ihm, da im ganzen Lande sein großes und sicheres Schützentalent gerühmt wurde, mit seiner Armbrust einen Apfel von des eignen Sohnes Haupt herabzuschießen. Der kühne Schuß gelang und Tell, fest vertrauend auf Gottes allmächtige Hilfe, wagte es dem Tyrannen frei in's Antlitz zu sagen: hätte er sein geliebtes Kind getroffen, so würd' er es sicherlich an ihm gerochen haben! Tell besaß neue Freunde; Gesler, der diese fürchtete, mochte nicht, daß er in Uri bliebe und wollte ihn gegen alles Recht, denn in den Schweizer Freiheitsbriefen hieß es, keiner könne außer Landes geführt werden, über den See nach Küßnacht bringen. Kaum hatte sich das Schiff dem Rütli genähert als der wilde Föhn aus den Schlünden des Gotthardts losbrach und mit ungewohnter Wuth über den See hinbrauste. Himmelhoch thürmten sich die Wellen, untobten donnernd das schroffe Felsgestade und drohten das schwache Fahrzeug in die bodenlose Tiefe zu schlingen. Da erhebt der feige Tyrann, bei der gewaltigen Stimme Gottes, die ihm der Sturm in's Ohr brüllte und er bekannt den Tell, ihm längst als unerschrockener Schiffer bekannt, loszubinden, denn von ihm allein noch hoffte er Rettung vom drohenden Untergange. Sicher geleitet, pfeilschnell, eilte der Kahn die Felsenwand entlang; eben glitt er am Fuße des Axenbergs vorüber; da schwang sich Tell, seinen Bogen auffassend, mit kühnem Sprung auf eine hervorragende Felsplatte, erkletterte den Berg und entfloh, während Gesler mit der Wuth des Sturmes und der Wellen ringend, einen gewissen Tod vor Augen sah. Noch einmal, aber für kurze Zeit nur, sollte er der gerechten Nemesis entrinnen; schon ward Tell durch das Land Schwyz geeilt und harrte seiner in der Hohlgasse bei Küßnacht, wo sein rettender Pfeil den Tod in des Vogts schwarzes Herz bohrte. So fiel Gesler, ein noch Helvetiens Befreiungsstunde schlug und ohne die geringste Mitwirkung des bedrängten Volkes, dem gerechten Zorne eines freien Mannes!

Wer möchte Tell's rasche und kühne Handlung tadeln? Wahrlich! nicht fühlen würde der, was Zwangherrschaft und schnöde Unterdrückung aller Freiheit, in dem Herzen eines freiheitsliebenden Mannes hervorzurufen vermögen. Man muß diesen Helden mit den Befreiern von Rom und Athen aus gleichem Geschichtsmuthe beurtheilen. Der Himmel sendet zuweilen solche Männer zur Rettung der Völker und zum Schrecken der Despoten. Tell's That erhob den Muth der verbündeten Gebirgsleute; zugleich aber verbreitete sie auch die Wachsamkeit Landenbergs und seiner Genossen. Die Verschwornen verbielten sich jedoch still und das Jahr 1307 gieng ruhig zu Ende. Man hat die Wahrheit der Geschichte Wilhelm Tell's, ja ob er je gelebt habe, vielfach bestritten und darin nur Copie und Nachahmung einer altdänischen Sage erblicken wollen. Aber es ist bis zur Gewißheit erwiesen, daß der Volks der Dänen, den Schweizern gänzlich fremd war und seyn mußte. Dieser soll in der zweiten Hälfte des zwölften Jahrhunderte gelebt haben; die Auswanderung der Schweizer, wenn auch nur solche übrig gens annehmen will, geschah weit früher. Dieses Volk

ALTA TIMBER

als die Erinnerung an eine That, die noch nicht geschehen war, nicht mit sich fortnehmen können. Anderseits findet es sich auch bestätigt, daß im Jahre 1388, auf einem Landtage in Uri, noch hundert vierzehn Personen gegenwärtig waren, die sich erinnerten, den Teil in ihrer Jugend gekannt zu haben. Sein wirkliches Daseyn läßt sich übrigens aus alten Chroniken nachweisen, die mit den Volkssagen und Volksliedern genau übereinstimmen. Die Errichtung von Kapellen an allen von ihm geweihten Orten, wodurch die Sage auch in's Gebiet der Religion gezogen wurde, ist endlich noch ein letzter lautsprechender Zeuge seines ehemaligen Daseyns.

Am ersten Tage des Jahres 1305 ließ sich ein Jüngling aus Unterwalden, derselben einer die auf dem Rütli geschworen hatten das Vaterland zu befreien, von seiner Geliebten, die als Magd auf Rosberg diente, an einem Seile in ihre Kammer ziehen; zwanzig seiner Freunde, die im Burggraben verborgen gehaust, brachte er auf demselben Wege in's Schloß, worauf sie sich des Burgherrn und der Besatzung versicherten. Zu Sarnen stieg Landenberg eben den Schlossberg herab zur Messe, als ihm zwanzig Männer aus Unterwalden begegneten, Kälber, Ziegen, Lämmer, Hühner und Hasen zu Neujahrsgeschenken für ihn, nach alter Landessitte, bringend. Freundlich hieß er sie ihre Gaben hinauf tragen in's Schloß. Kaum sind sie auf der Zugbrücke angelangt, so stößt einer in's Horn; bei diesem verabredeten Zeichen zieht jeder unter seinem Wamms eine Eisenspitze hervor und pflanzt sie auf seinen Stock, während aus dem benachbarten Walde dreißig ihrer Gefährten herbeieilen: die Burg ergibt sich ihnen. Nun setzte sich die ganze Gegend ober- und unterhalb des Vierwaldstätter-Sees in Bewegung; von Alp zu Alp flammten die Zeichen. Die Männer aus Uri brachen den verhaßten Zwingherr. Stauffacher mit den Schwyzern eilte hinab an den Lowerzersee und bemächtigte sich der Burg Schwanau; die Schweizer hatten nun ihre alte Freiheit wieder errungen und damit begnügten sie sich auch. Landenberg mußte eidlich geloben nie wieder ihren Boden zu betreten, und eilte zum Kaiser. Am folgenden Sonntage wurde der ewige Bund nochmals feierlich beschworen. Meichthal kehrte nach Alzell zu seinem treuen Weibe zurück; er blieb fortan der einzige Trost seines alten, blinden Vaters, und erheiterte ihm durch zärtliche Anhänglichkeit und kindliche Liebe die letzten Tage seines elenden Daseyns. Walther Fürst ehrte seines Schwiegersohns Heldenmuth in offener Volksversammlung, und zu Steinen öffnete Stauffacher's Weib gastfreundlich ihr Haus den Kämpfern von Lowerz, den Vaterlandshelden vom Rütli. So erhob sich Helvetien wieder zur Freiheit.

de Golbery. (C. M.)

Kleine Chronik.

Literatur, Kunst, Industrie, u. s. w.

— Die kürzlich erschienenen Gedichte von Franz Dingelstedt (Kassel und Leipzig, bei Krieger) zeichnen sich durch Frische der Bilder, Melodie der Sprache und treffenden Witz aus.

— Von der mehrmals erwähnten Zeitschrift Braga sind das dritte und vierte Heft erschienen. Vorzüglicher Erwähnung verdienen die in eigenthümlichem Geist aufgefaßten, mit Ernst und Würde geschriebenen historischen und philosophischen Abhandlungen: »Ulrich von Hutten und Deutschlands politische Verhältnisse im Reformationsalter,« fünfter Artikel. — »Über die rechte Verbindung der Wissenschaft mit dem Leben.« — »Über die angebliche Entartung und Hoffnungslosigkeit unserer Zeit.« — »Über die gegenwärtige Weltlage und den Charakter unserer Zeit,« zweiter und dritter Artikel. — »Der Wendepunkt der deutschen Reichsverfassung unter den Kaisern Heinrich III. und Heinrich IV.« — Poesie der Deutschen,« erster Artikel.

— D. Karl Simrock, der bekannte Dichter, der talentvolle Übersetzer des Nibelungenliedes und Herausgeber der »Rheinsagen« (wovon wirklich eine dritte Auflage vorbereitet wird), hat eine vollständige Sammlung der schönsten deutschen Volksbücher, nach den besten Quellen und Manuscripten, begonnen.

Rathsel.

Ein Wörtchen — verkehrt ist's in jeder Bahn,
Beim Abschied aber stets vorne dran;
Es nimmt die Hälfte deiner Habe,
Und läßt dich selbst auch nicht im Grabe. —r.

Auflösung des Logogryphs in Nro. 32: Beichte, Leiche.

Miscelle.

In ein entlegenes Thal der Schweiz kam seit langer Zeit allwöchentlich ein alter Bettler, der in jeder der zerstreut liegenden Hütten sein Almosen in Empfang nahm, und überall gleichsam mit zur Familie gezählt wurde. Eines Tages traf es sich jedoch, daß man in einer Hütte, in welcher er eben einsprach, sehr mit einer Wöchnerin beschäftigt war, und ihn abweisen mußte. Als er nach wiederholter Forderung nichts erhielt, wandte er sich zornig um und rief mit drohender Stimme: »Das sag' ich euch jetzt, daß ich nicht wiederkomme; ihr mögt nun sehn wo ihr wieder einen Bettler herkriegt!«

Straßburg, Druck und Verlag von G. L. Schuler.

ERWINIA.

Ein Blatt
zur Belehrung und Unterhaltung.

Nro. 34.

Samstag, den 22. December 1838.

Weihnachtslied.

In Todesschatten wallte
Die Welt so unruhbang,
Kein Liebeswort erschallte,
Kein Lebenswort erklang.

Sie giengen im Gewirre,
Unfriedlich, kalt und todt,
Und in die dunkle Irre
Schien, ach, kein Morgenroth!

O Herz, du mußt verzagen,
Das einsam harrt und bangt,
Es will das Licht nicht tagen
Nach dem dich so verlangt!

O Herz, du mußt verkümmern,
In Sehnsucht untergehn,
Es will der Stern nicht schimmern
Herab von Himmelshöh'n.

So klang es in der Stille,
So bebt es in der Brust —
Da brach durch blaue Hülle
Hervor die Himmelslust.

Da flammt er ob den Triften
Des Heilands Morgenstern,
Da zeugen's alle Scheiten:
Es ist der Glanz des Herrn!

Und zu den Himmeln sehen
Sie Alle froh empor,
Und: Ehre in den Höhen!
So schallt der Engel Chor.

Der Friede, der verlorne,
Er wird Euch heut' zu Theil!
Der Heiland, der Erkorne,
Kommt auch zu euerm Heil!

August Stöber.

Joë und Muriotti.

—

Erzählung.

—

Der Abend war ruhig und heiter, nach dem Schrecken des Sturmes; die Luft hauchte balsamische Kühle. Auf dem hohen vorspringenden Felsen einer der Inseln des Archipelagus stand ein leichtes sylphenartiges Wesen, in der Stellung ängstlicher Erwartung, tiefgefühlter Seelenqual. Es war ein junges Mädchen, in dessen lieblicher Gesichtsbildung, die erste Blüthe der Jugend eben erst zur Reife gekommen schien. Der Holden reiches Haar flatterte wild dahin im Sausen des Windes; — ein leichtes, fließendes Gewand hieng aufgelöst über den schönen Formen ihres Körpers, und erhöhte die jugendvollen Reize weit mehr als alle Zierrathen der Kunst.

Sie schien den herabrauschenden Regen, der nach dem ersten fürchterlichen Ausbruche des Gewitters in Strömen um sie her fiel, nicht zu beachten. Ihre zarten Glieder waren durchnäßt, jedoch hätte man sagen wollen, sie fühle die durchdringende Kälte nicht, denn ihrer Seele Kräfte waren alle auf Einen Gegenstand hingerichtet, der ihre ganze Sorge in Anspruch nahm. Ihre Augen wandten sich mit wildem Ernste nach der Insel Ipsara hin.

Während des Tages kamen wellenförmige Rauchsäulen von dem geweihten Orte her, und zeigten deutlich an daß wieder ein neues Unglück ihn befallen habe; daß der zügellose Türke seiner Wuth gegen seine unglücklichen Schlachtopfer, durch neue barbarische Scenen, freien Lauf gelassen hatte. Joë, des Wetters Strenge unempfindend, war manche Stunde auf jenem hohen rauhen Felsen geblieben. Gegen Abend wurde wieder alles heiter und klar; ihre Augen strengten sich an, irgend einen Gegenstand von dem so geliebten Orte zu erfassen, der so Alles enthielt was ihr im Leben am Theuersten war; denn dort, in jener unglücklichen, verhängnißvollen Insel Ipsara, war Muriotti — Muriotti, der theure, unvergeßliche Gefährte ihrer Kindheit — der feurige Freund ihrer Jugend — ihr Geliebter, ihr Verlobter. — Der Himmel wurde klarer, heller nach dem heftigen Kampf der Elemente, eine lichte ätherblaue Decke zog herauf, statt der ungeheuern und unförmlichen Sturmwolken die das Firmament noch kurz vorher verdunkelt hatten. Der weite, offene Busen des Meeres war ruhig und glatt, als ob er des vorhergehenden Kampfes müde wäre und Joë warf gierige Blicke hin auf die Wasserfläche, als sie zu ihrer großen Überraschung, zu ihrer bebenden Entzückung, ein kleines schwarzes Fleckchen zu bemerken glaubte, das auf dem flüssigen Elemente daher tanzte. Der Gegenstand kam näher und näher, vergrößerte sich, und endlich konnte sie ihn deutlich sehn: es war ein Nachen, den zwei unglückliche Wesen leiteten, die ihre äußersten Kräfte aufboten einen Punkt Landes zu erreichen.

Unter dem Felsen, auf welchem Joë stand, breitete sich ein geräumiges, sandiges Ufer hin, das den Schiffen eine günstige Landung darbot, und der Nachen nahm seinen Weg dahin. Mit noch größerer Standhaftigkeit und noch rastloser als zuvor, bewegten beide Bootsleute ihre Ruder, und nach wenigen Anstrengungen landeten sie endlich, scheinbar ganz erschöpft von ihrer Arbeit.

Es waren Griechen, die von der Insel Ipsara geflohen waren. Mit ängstlichen Blicken eilte Joë zu ihnen hin, von Begierde brennend etwas von ihnen hinsichtlich dessen zu erfahren, worauf ihr ganzes zukünftiges Hoffen ruhen sollte. Der ältere beider Fremdlinge, von Mattigkeit überwältigt, hatte sich unter das hervorragende, schützende Felsendach geworfen, während sein jüngerer Gefährte, der noch auf den ersten Stufen des Mannesalter zu stehen schien, sich sichtbar bestrebte, den ängstlich fragenden Blicken des schönen Mädchengesichtes zu begegnen, das für ihn der Inbegriff alles Irdischen geworden, den er auf dem Gipfel des malerischen Felsens im Auge gehalten.

Nun begegneten sich ihre Blicke — Joë stieß einen Schrei der Überraschung und Freude aus, und stürzte sich in die Arme des jugendlichen Fremdlings. Es war Muriotti, ihr Verlobter, aber, ach! in welch armem, verlassenem Zustande stand er jetzt vor ihren Augen — wie ganz verschieden von jener heitern, stolzen Haltung, und jenem reichen Anzuge eines wonnevollen Bräutigams. Tiefer Gram lag in seinen männlichen Zügen — ein geheimer Schauer schien ihm die Zunge gelähmt zu haben. Es konnte ihrem wachsamen Blicke nicht entgehen, daß ein schreckliches Geheimniß sich in seiner Brust bewege; sein ganzes Äußeres verrieth das Dasein eines furchtbaren Unglücks, auch die dürftige Kleidung, welche die Glieder deckte, bestätigte die traurigen Vermuthungen des überraschten Mädchens.

»O, mein Muriotti!« rief sie aus mit tiefer Bewegung, nachdem der erste Ausguß der Gefühle etwas gemäßigt war — »sage mir, was verursacht die wilde Verwirrung, in welcher Du zu deiner Joë zurückkehrst? Dies war der Tag — der zu unserer Vereinigung bestimmte, glückselige Tag! O mein Gott! so bald die Sonne ihre ersten Strahlen ausgegossen hatte, eilte ich hinaus, deiner Ankunft entgegen zu sehen. Ach! der Tag gieng vorüber in schauerlicher Erwartung, ich sah lange, lange hinaus, aber umsonst, während in meinem Busen schreck-

liche Vorgefühle tobten. Zuerst kam der Sturm, mit wüthender Macht alle meine Hoffnungen zu zernichten; und wenn die Erde und die Atherräume mir wieder sanfter und lieblicher entgegen lächeln, kömmst Du, nicht in Begleitung von freundeinladenden Nachen, sondern in einem einsamen Kahn, und mit allen Zeichen unaussprechlicher Verzweiflung.«

»O, meine nur, meine Zoë! meine!« rief der junge Grieche, mit herzergreifender Stimme, »denn dieser Tag, den wir zum glücklichsten unsers Daseyns bestimmt hatten, ist der Todesschlag für mich, Todesschlag aller dieser schönen Hoffnungen, ist der Herold unbegrenzten Elendes — der Verlust von Freuden, die nimmer zurückkehren werden. Wirf deine Blicke vorhin auf jene Insel — mein Vaterland — das schwer betrübte Ipsara. Sieh' hin! die Feuerproben seines Sturzes steigen noch zu den Wolken empor, der Rauch verdunkelt noch die Atmosphäre. Lebe wohl, du meine geliebte Heimath! Erbarmen mit ihren Kindern! — Ipsara ist nicht mehr!«

Marioti, von dem Drange seiner Gefühle überwältiget, sank zur Erde, während die zärtlich liebende Zoë, mit beruhigenden Tönen, ihren schneeweißen Arm liebkosend um seinen Nacken schlang, und sich mit aller weiblicher Sorgfalt bemühte, den aufgeregten Zustand seiner Empfindungen zur Ruhe zu bringen. Doch in tiefer, gedankenvollen Gram versunken, sah der Grieche auf seine Geliebte hin, und da die Thränen ihre Wangen benetzten, schien seine Seelenangst an Stärke zu gewinnen. Sprechen konnte er nicht; mit traurigem Lächeln erwiederte er die Worte des Trostes, welche Zoë an ihn richtete, indem er auf die rauchende Ipsara hinbeutete. Nach einer melancholischen Pause, sprach Zoë zitternd:

»O mein Freund, gib dich so der Verzweiflung nicht hin, aus Liebe und Schonung für sie, welche so mächtige Ansprüche auf dein Leben haben, und — «

»Ach!« unterbrach sie der Grieche, mit einem Blicke tiefer Trauer, »Zoë, Du bist nun das einzige Wesen, das mir in dieser elenden Welt übrig geblieben ist.«

»Was sagest Du, Marioti?« fragte ängstlich das erschrockene Mädchen.

»Die traurige — bittere Wahrheit,« antwortete ihr Geliebter mit bebender Stimme.

»Dein ehrwürdiger Vater, deine tapfern Brüder?« —

»Sind nun nicht mehr! Ihre Asche ist eins geworden mit der Asche der verheerten Stadt. O meine Zoë! Ein einsamer Wanderer bin ich in dieser Welt, und ohne Dich, ohne diese wilde Aufregung, — ohne diesen Durst nach Rache, der in meinem Busen brennt, würde jene See schon früher als heute mein Grab geworden seyn, denn so vieles Elend könnte ich nicht überleben. Aber auch Du, meine zustuckende Blume! wärest den zerstörenden Stürmen hingegeben, ohne den schützenden Baum, der deine Blüthe gegen das Rasen des Sturmes vertheidigt. Leben muß ich, meines Geburtslandes Untergang zu beweinen; leben, ohne den glücklichen Namen, Gatte, Beschützer oder Bruder und Freund in meinem Ohre wiederhallen zu hören! Von keinem Glück darfs mir träumen, während meine Familie und meine Landsleute noch unbegraben und ungerächt dort liegen. Nein, hier, in des Himmels Namen, entsage ich allen Freuden, die dieses Leben gewähren kann, so süß sie auch seyn mögen, — wenn mit Dir, meine Zoë, ich vereinigt wäre! Ja, ich entsage Allem, um alle Stunden meines elenden Lebens dem Dienste meines leidenden Vaterlandes zu weihen.«

Zoë antwortete nicht, aber eine Fluth von Thränen erleichterte das niederdrückende Gewicht von Kummer, der ihren Busen drückte. Sie warf einen traurigen Blick auf ihren Geliebten, der ihm sagte, daß sie sich seinem Entschluß zu unterwerfen bereit sey: die schönen Hoffnungen, die süßen Hoffnungen, die ihr Herz belebt hatten, die alle Pulse bei ihr in freudige Bewegung gebracht hatten, sie welkten, sie starben dahin eine nach der andern, und die ganze Kraft der Seele schien sie aufbieten, zusammenraffen zu wollen, um ein Leben der Trauer ertragen zu können, das ihr ein Leben der Wonne, des Glückes, der süßesten Herzensfreude hätte werden sollen.

»Ja, meine theure Zoë,« fuhr Marioti in dem Tone tiefen Kummers fort: »ich kann nur, um dich noch einmal zu sehen, dir ein äußeres, ach! vielleicht ein letztes Lebewohl zuzurufen und alsdann zu den wilden Scenen zurückzukehren, wo der Krieg gränzenloser rast, und wo der Arm jedes Griechen mehr als je erfordert wird. Ja, Dir, mein ehrwürdiger Vater, Euch, meine tapfern Brüder, schwöre ich es feierlich hier, weder der Ruhe mich zu erfreuen, noch an den Genüssungen der Welt irgend einen Antheil zu nehmen, bis ich Euern blutigen Mord in vollem Maße gerächt habe!«

Während einiger Zeit blieb der Unglückliche in seinem tiefen Gram versunken, wie ihn nur ein Sohn oder ein Bruder allein begreifen können; aber die Schatten der Nacht verbreiteten sich nun über die benachbarten Abhänge und Klippen, die in gespensterartigen Gestalten sich auf den hellen stillen Wassern unter ihnen verlängerten. Der Abend war vorüber, auf den sanften Hauch jener ruhigen Stunden folgte das dumpfe Geschrei der Seevögel und das Sausen des nächtlichen Windes, der um die Klippen heulte. Das Gefühl der Verlassenheit war auf die Schrecken des Tages gefolgt. Der Augenblick des Abschiedes nahete heran. Marioti drückte, mit noch

nie gefühlter Zärtlichkeit, die beinahe leblose Gestalt seiner unerschütterlichen Verlobten an die bebende Brust, und mit schnellgefaßtem Entschlusse sprang er auf und eilte fort. Zoë versuchte es nicht seine Schritte zu hemmen, aber mit thränenvollem Auge und traurigem Stillschweigen weilte sie auf dem wegeilenden unglücklichen Geliebten. Murrotti und sein Gefährte waren bald im schwächlichen Fahrzeuge, und ruderten leicht über die ruhigen Wellen hin. Zoë richtete ihre Augen auf den einzig theuern Gegenstand; ihr Schleier wurde vom Winde hin- und hergetrieben, — er wurde von ihren Thränen befeuchtet — ein Wind erhob sich und trieb den kleinen Nachen aus ihrem Gesichte hinweg, und starrer Trübsinn fiel auf das Herz des Mädchens. Noch einmal strengten sich ihre Augen an, den geliebten Gegenstand zu erblicken — es war umsonst. Schon hatte undurchdringliche Nacht sich über die See gelagert und kein Gegenstand konnte mehr unterschieden werden.

So kehrte sie mit brechendem Herzen in ihre Heimath zurück, um vor die langen Nächte hindurch den Schiffbruch aller ihrer süßesten Erwartungen, ihrer schönsten Hoffnungen in dieser Welt zu bewinen. Unterdessen sah Murrotti, eben so unglücklich, eben so elend als seine schöne zurückgelassene Braut, nach Nicaria über, wo die entschlossensten seiner Landsleute ihre Vorbereitungen trafen, den verzweifelten Kampf mit ihren Unterdrückern zu erneuern. Wir werden die mancherlei Abenteuer oder vielmehr die lange Reihe von Unfällen nicht verfolgen, welche die folgenden Tage des jungen Griechen bezeichneten. Nach überstandenem, manchfachem Elende trat er endlich zu den tapfern, dem Dienste des Vaterlandes geweihten Männern hin, welche ihre Freiheit bei der auf immer unvergeßlichen Belagerung von Missolonghi vertheidigten; dort focht er tapfer, verzweiflungsvoll, und dort wurde er auch gefunden, mit Wunden bedeckt, als die Türken Besitz von dem Platze nahmen.

In gänzlicher Gefühllosigkeit wurde er unter ein elendes Strohdach in der Vorstadt gebracht, wo liebreiche Hände ihm allen Trost und Erquickung zu reichen suchten, die das Bittere seiner letzten Lebensaugenblicke mildern mochten; denn auch jede Hoffnung der Wiedergenesung war verschwunden. Lange lag Murrotti in einem Zustande von Sinnesverwirrung; während zwei ganzer Wochen blieb er in völliger Bewußtlosigkeit alles dessen, was um ihn her vorging. An der dritten ließ das Fieber nach — er schlug die Augen auf und sandte traurige und nachfragende Blicke umher. Sonderbar genug mußte es ihm scheinen, sich in der Gesellschaft eines alten Türken zu befinden, und eines Knaben, der, obgleich er einen türkischen Anzug um sich hatte, durch seine Gesichtszüge und Sprache ein Grieche zu seyn schiene. Der Knabe näherte sich seinem Lager, legte seine Finger auf die Lippen, als wollte er ihm Stillschweigen anrathen, während der alte Turke sich zurückzog. Nun sagte mit rührender Theilnahme der junge Anverwandte, dem Murrotti so vielfältig für seine treuen, liebevollen Dienste verpflichtet war: »Dieser alte Mann ist mein Gebieter; in seiner Gegenwart dürfte ich meinen Sinn nicht eröffnen, denn ich bin kein Turke, sondern ein Grieche von Geburt und stamme von Scio.«

»O, ihr Himmel!« schrie Murrotti, tief bewegt, »zwei Jahre sind es beinahe jetzt, seitdem ich jenen Ort zum letztenmale sah, aber warum bringst Du mir solche traurige Erinnerungen in's Gedächtniß zurück?« »Dir mein Freund,« fuhr er mit schwacher Stimme fort, »Dir, einem Griechen, kann ich den letzten Wunsch eines sterbenden Mannes anvertrauen; nimm hin dies, es enthält die Haarlocke eines Mädchens, das meinem Herzen bis zum letzten Athemzuge theuer seyn wird. Ich fühle es, die Hand des Todes ergreift mich schon; nur noch wenige Augenblicke bleiben mir übrig, und diese sollen dazu angewandt werden, Segen für meine arme Zoë zu erflehen, und Dir zu danken, Dir, meinem edlen Freunde, für alle Sorgfalt, die Du mir bewiesen hast.«

Als er dies sagte, bemerkte der junge Grieche, daß sein Gefährte von innerer Seelenbewegung überwältigt wurde, und verzweiflungsvoll zu weinen begann. Einen aufmerksamen Blick warf er auf die blassen, abgehärmten Wangen des Knaben; die Regungen seines von Gram gebeugten Gemüthes — eine Art natürlichen Instinktes — kamen seinem Erinnerungsvermögen zu Hilfe, und als der Knabe sich auf sein Sterbebette hinbeugte, stieß Murrotti einen schwachen Schrei, eine Mischung von Überraschung und Freude aus.

»Meine Zoë, meine geliebte, einzige Zoë! Der Himmel sey gelobt, ich sehe Dich noch einmal, ehe ich sterbe!« Er breitete seine schwachen Arme aus gegen seine trostlose Geliebte; sie ergriff sie und benetzte sie mit Thränen, sprechen aber konnte sie nicht. Indessen trat der Tod heran, sich seiner Beute zu versichern. Seine Augen verdunkelten sich — seine Lippen erblaßten — die Gabe der Sprache schien ihn gänzlich verlassen zu haben; doch mit großer Anstrengung versuchte er es zum letztenmale die verfagenden Kräfte seiner hinwegfliehenden Seele zu sammeln, und mit zitternder Stimme sprach er:

»Der Himmel vertreite seinen Segen über Dich, meine einzige Zoë! verzweifle nicht, blick' hinauf zu dem Gnadenthrone der Gottheit. Ich sterbe für mein Vaterland; laß diese Überzeugung die Bitterkeit deines Grames mildern. Bald werden

wir uns wiederſehen, dort oben in einer beſſern Welt, um uns nie mehr zu trennen. Lebe wohl! meine Geliebte, lebe wohl!« Er horte auf zu ſprechen, ein leichtes Zittern bemächtigte ſich ſeiner, und im nächſten Augenblicke athmete er zum letztenmale.

Mit Schrecken fühlte Zoë, daß ſie einen entſeelten Körper umfaßte, aber ihre Liebe und ihr Jammer beſiegten jede Furcht — einen tiefen Seufzer brachte ſie hervor — einen ſchwachen Schrei der Seelenangſt, und während ſie ihr Haupt auf des Geliebten Haupt hinlegte, weinte ſie ſich aus in einen ſanften Schlummer, ſo ſanft als der Schlummer deſſen, den ſie umarmt hielt. Aus dieſem Schlummer erwachte ſie nicht mehr.

Aus dem Engliſchen überſetzt von Karl Ott.

Elſäſſiſche Bilder und Sagen.

Niedermünſter.

Wer zieht dort durch die Wildnis ſo frommen Sinn's dahin?
Sieh' wie die ernſten Züge in breiter Andacht glühn:
Ein Gottesmann — am Zügel lenkt er ſein Dromedar,
Und auf des Thieres Rücken wohlt ſich ein Hochaltar.

Drauf blinken dir entgegen mit wunderthät'ger Macht,
Reliquien, eine Menge, aus heil'gem Land gebracht:
Ein Span vom Heilanskreuze, ein Dorn der Schmerzenskron',
Die einſt auf Zion's Hügel geſchmückt den Gottesſohn.

Carolus, der Gewalt'ge, der Kaiſerfürſt zu Rom,
Er ſchenkte ſie dem Grafen am ſtolzen Rheinesſtrom:
Der will, daß wo nun ende des Thieres matter Lauf,
Ein Gotteshaus ſich hebe zum blauen Himmel auf.

Bergauf, bergab, ohn' Säumen, geht's fort in raſchem Gang;
Das Kloſterglöcklein droben hallt nach mit leiſem Klang,
Und mahnet zum Gebete den Wand'rer ernſt, doch mild,
Und zaubert ihm vor's Antlitz Odilien's Heil'genbild.

Da kann ihn nichts mehr halten: am Berghang hier er ſchon,
Anbetend, heiß anbetend, den frommen Gottesſohn,
Der unter Qual und Leiden am blut'gen Kreuze ſtarb,
Und darunter ihm, dem Sünder, die Seligkeit erwarb.

O himmliſcher Gedanke! o wundervolle Kraft!
Und wie er ſich vom Boden nun wieder aufgerafft:
Sieh' da ſein Thier, gelagert hat es ſich neben ihn
Und ſchien zu ſagen bittend: Laß uns nicht fürder zieh'n!

»Nicht fürder laß uns ziehen, nein! weilen laß uns hier!
»Hier ſey, o Glaubensmärt'rer, ein Haus geweihet Dir,
»Ein Haus darin voll Liebe man Deiner ſtets gedenkt!«
Drauf hat er unter Beten den Grundſtein eingeſenkt.

So hob ſich Niedermünſter mit fröhlichem Gedeihn,
Hervor aus ſchwarzer Wildnis zum hellen Tageſchein:
Und heute noch wenn truben die Abendglocke klingt,
Des Wand'rers Geiſt andächtig zu Gottes Thron ſich ſchwingt.

Karl Wild.

Klaſſiſch und Romantiſch.

Den Unterſchied zwiſchen klaſſiſcher und romantiſcher Kunſt (wenn man einmal eine ſolche Abtheilung gelten laſſen will) macht die Liebe aus.

Die Alten haben im Weibe nichts anders als ein Geſchöpf zum Kinderzeugen, Haushaltungführen, Weben, Spinnen. Die Gattin war die Dienerin, Sclavin des Mannes. Daher nirgends in den Kunſtwerken jener Zeit dieſe ſchwärmeriſche Begeiſterung, Anbetung und Verklärung oder Vergötterung der Geliebten, dieſes Schmachten nach Gegenliebe, dieſe Sehnſucht nach der Entfernten zu finden iſt, was Alles erſt ſeit Einführung des Chriſtenthums und eigenthümlich wurde. Durch die Hoherſtellung des weiblichen Geſchlechts, deſſen Ideal Maria, die göttliche Mutter, ward die romantiſche Kunſt begründet.

Romantiſch iſt alſo der warme Hauch der, nicht blos ſinnlichen Liebe, der als Sehnſucht, Gebet, Verklärung unſere Poeſie durchweht, und wovon die Alten nichts wiſſen, denen blos körperliche Schönheit und Geſchicklichkeit des Weibes Reiz war.

Kein alter Dichter ſpricht von dem Ideal einer Geliebten und wir treffen niemals in jenen Zeiten einen Jüngling, der ſich wie Werther wegen unglücklicher Liebe und Überwältigung von der Größe der Natur, die ſeine Bruſt zu zerſpringen droht, das Leben nimmt. Das iſt romantiſch.

Auguſt Schuezler.

Der Tribut der Rosen.

Am 6. Mai des Jahres 1227 hielt die Königin Blanca von Castilien, Wittwe Ludwigs VIII., Königs von Frankreich, und Regentin des Landes, begleitet von dem jungen Könige, ihrem Sohne, von den vornehmsten Herren ihres Hofes, und den Präsidenten und Räthen am Parlamente, ihren Einzug in der Stadt Poitiers. Zu dieser Zeit hatte das Parlament noch nicht seinen beständigen Sitz in Paris, sondern reiste im Lande umher, wichtige Streitfälle zu schlichten; die weise Königin folgte gern den höchsten Richtern des Landes auf ihren Wanderungen, sowohl um ihre Entscheidungen feierlicher und heiliger zu machen, als auch auf diese Weise ihrem jungen Sohne, der bald berufen war, ohne fernere Stütze Frankreich zu regieren, die größte Liebe für die Gerechtigkeit und ihre Verehrung einzuflößen. Es ist bekannt, wie trefflich dieser große König später die Lehren seiner edlen Mutter zu nützen wußte.

Die Einwohner der Hauptstadt von Poitou überboten sich gegenseitig, ihre Freude über den Besuch der Königin und des Parlamentes darzulegen, die Straßen waren mit Laub und grünen Zweigen bedeckt, die Häuser mit bunten Teppichen behängt, und aus allen Fenstern flatterten Standarten, Fahnen mit Lilien und Blumenkränzen geschmückt. Der laute Freudenruf: Noël, Noël, Noël, und »es lebe unser Herr König und unsere Frau Regentin,« erfüllte die Luft, und mischte sich in das Geläute der Glocken, aller Kirchen und des Stadthauses. Die Bürger und die Vorsteher der verschiedenen Innungen der Kaufmannschaft in ihren Feierkleidern sah man mit den Schöppen an der Spitze des Volkshaufens sich um den königlichen Zug drängen, der sich ohne andere Wachen, als die Liebe und Achtung des Volkes langsam durch die gefüllten Straßen bewegte.

Die Regentin ritt einen prachtvollen Zelter, zu ihrer Rechten sah man den jungen König, der damals zwölf Jahre alt war, zu ihrer Linken Thibault, Herzog von Burgund. Die Herren von Creecy, Laimrailles, Bourgeville und Feramy, die Grafen von Ponthieu, Toulouse und Narbonne, die Vizthume (vidames) von Chartres, Abbeville und noch eine Menge anderer Edelleute, Aebte und Hauptleute von Ruf, folgten der Königin; sie ritten alle ihre Schlachtrosse, waren von Kopf bis zu Fuß gewappnet, denn in jenen Zeiten ritterlicher Ehre und Biedersinnes waren Helm und Panzer auch das Festkleid der Franzosen, und selbst der königliche Glanz gewann in den Augen der Menge, wenn er sich mit der ernsten männlichen Zier der Stahlharnische umgab. Dieser auserlesenen Schaar edler Krieger schlossen sich, friedliche Maultiere reitend, die Präsidenten und Räthe des Parlamentes an.

Unter diesen ernsten Richtern waren die Blicke der neugierigen Menge besonders auf Pierre Dubuisson gerichtet, der im Alter von achtzig Jahren noch mit rüstiger Kraft seinen beschwerlichen Pflichten als erster Präsident des Parlaments oblag; mit ihm waren noch die ersten Zierden des Parlaments Philipp von Morvilli, Andrè von Saint Prevat, Clement Toutemain, alle siebenzigjährige Greise und Vorbilder der jüngern Räthe, unter denen auch viele nicht minder berühmt durch ihre Gelehrsamkeit waren, als durch das berühmte Geschlecht, aus dem sie stammten.

Der Zug begab sich nach der Cathedrale, wo ein feierliches Hochamt mit vieler Pracht gehalten wurde; die frommen Priester riefen die Erleuchtung des heiligen Geistes auf die Richter herab, und jedes Mitglied des Parlamentes empfieng nach der Königin und ihrem Sohne das Sacrament des heiligen Abendmahls aus den Händen Clautes von Baismont, Bischofs von Poitiers.

Nachdem der Gottesdienst beendigt war, begaben sich die Regentin und der König in das Haus Messire Matharins von Surlance, des Großschatzmeisters der Krone. Dieses Haus ging auf die Wälle der Stadt, und war auf allen Seiten von Garten voll blühender Rosen und Jungfernblumen bedeckt. Die Königin richtete sich in dieser Wohnung ein, wie man bedacht gewesen war, mit allem Aufwande und aller Pracht, welche zu jener Zeit gebräuchlich, zu schmücken; es war der Wille, daß die Parlamentsräthe mit ihren Familien, die ihnen auf ihren Zügen durch das Land zu folgen pflegten, vor den Hauptleuten, edeln Herren und Aebten ganz in ihrer Nähe bequemes Obdach fänden. Ein großes Feld, reich mit Rosen bewachsen, das gerade dem Hause der Königin gegenüber lag, war bestimmt, als Gerichtshof zu dienen; wo das Parlament unter den Augen der Königin-Regentin und des Thronerben, nach Sitte der alten Gallier, unter Gottes freiem Himmel dem Volke Recht sprechen, und gute Gerechtigkeit üben sollte.

Die erste Parlamentssitzung sollte gleich am Morgen nach der Ankunft der Königin Statt finden.

Pierre Dubuisson, dem ältesten und ersten Präsidenten des Parlamentes, der schon seit langen Jahren Wittwer, war seine einzige Tochter nach Poitiers gefolgt. Marie, so hieß sie, war so schön als sittsam und unschuldig, und der höchste Stolz des alten Richters, der sie mit der Zärtlichkeit eines Vaters und eines Greises liebte. Aufmerksam auf seine leisesten Wünsche, schien sie nur für ihn zu leben, und sah die

unschuldigsten Belustigungen und Spiele, um zu den Füßen des ehrwürdigen Greises die wenigen Augenblicke hinzubringen, die er nicht den Arbeiten seines wichtigen Berufes widmete.

Der junge Graf de la Marche, einer der vornehmsten Hofherren, liebte Marie innig; die Reise nach Poitiers hatte seine Leidenschaft ermuthigt, da er hoffen durfte, günstige Umstände könnten ihm ein Geständniß der Liebe, die, wie er fühlte, ihn nie verlassen würde, erleichtern. Der Graf de la Marche war Pair von Frankreich, und da das Parlament aus Rechtsgelehrten und beyden Gerichtsherren bestand, so brachten ihn die Vorrechte seiner Pairswürde in fast beständige Verbindung mit Dubuisson, dem ersten Präsidenten, dessen tiefe Weisheit der Leuchtthurm war, dem die edle Jugend folgte, die mit geradem Sinn den dornenvollen Pfad guter Gerechtigkeitspflege wandeln wollte. So hatte er auch oft Marie sehen können, und eines Tages legte er ihr seine Grafenkrone und seine Pairswürde zu Füßen, und flehte sie an, seine heiße Liebe zu erwiedern. »Gnädigster Herr,« hatte ihm die Jungfrau geantwortet, »Ihr seyd von einem alten, edeln Geschlecht, und eure Ahnen haben Euch zwölf wohlbefestigte Schlösser hinterlassen, bestimmt, den Boden Frankreichs zu schützen und zu zieren; Ihr müßt eine Gattin wählen, die eurer Größe würdiger ist, als ich, die Tochter eines einfachen, aber edeln Gelehrten; gestattet also, daß ich mich eurer Huldigung weigere.«

Kurz nach dieser Weigerung Mariens reiste das Parlament von Paris nach Poitiers ab, und auf den Aufenthalt in der Hauptstadt von Poitou gründete Philibert de la Marche neue Hoffnungen, seine Bewerbungen von Marien endlich günstig aufgenommen zu sehen.

Wie erwähnt wurde hatte die Königin Blanche, die im Hause des Großschatzmeisters, dem Rosenfelde gerade gegenüber wohnte, gewollt, daß ihr Parlament einen Flügel des großen Gebäudes, das sie inne hatte, bewohnen sollte. Diese Entschließung der Königin Regentin hatte den jungen Grafen mit Freude erfüllt, denn sein Rang machte es ihm zur Pflicht, fast immer in der Nähe der Königin und ihres Sohnes zu verweilen, und so wurden seine Bemühungen um Marie minder auffallend, und konnten der boshaften Aufmerksamkeit der Hofleute entgehen.

Je öfter der Graf Marie sah, um so mehr wuchs seine Liebe, und hatte er, den ganzen Tag in der Nähe der Königin verweilend, sich an ihrem Anblick erfreut, so mußte er doch noch Abends ungern ihren holden Anblick. Endlich entschloß er sich einst, nach vielem Zögern und Schwanken, unter dem Schutze der Nacht, in das Rosenfeld, vor die Wohnung Pierre Dubuissons hinabzugehen, und dort begann er, um Mariens Aufmerksamkeit auf sich zu lenken, unter ihrem Fenster eines der zarten Lieder des berühmten Minnedichters Thibaut zu singen. *)

Kaum hatte er den ersten Vers seines Liebesliedes geendet, so öffnete sich Mariens Fenster, und sie rief ihm, weit über die Brüstung gelehnt, zu: »Schämt Ihr Euch nicht, gnädiger Herr, die Stunden, die ernster Arbeit gewidmet seyn sollten, mit der Uebung thörichter Galanterie zu vertändeln? Morgen, Graf de la Marche, seyd Ihr berufen, in der Versammlung des Parlaments über die Ehre, über die Güter, vielleicht über das Leben von Bürgern ein Urtheil zu fällen, und Ihr verliert die kostbaren Stunden, die Euch noch bis zur Morgenröthe übrig bleiben, in den thörichtesten Spielen eurer Laune! Blicke um Euch, gnädiger Herr, und lernet, wie man sich für das ernste Amt, das Ihr zu verwalten habt, vorbereitet.« Und mit ausgestreckter Hand zeigte sie dem jungen Grafen die Gemächer der Parlamentsräthe. Aus allen schimmerte Lichtglanz, alle waren noch mit genauester Einsicht der Streitsachen beschäftigt, über die sie am andern Morgen entscheiden sollten.

»Marie, Du zeichnest mir streng meine Pflicht vor,« erwiederte beschämt der Graf, »fort denn mit allen tiefen Kinbereien! Du hast Recht, ich muß ganz dem Dienste des Staates angehören, auf dem Felde, der Schlacht im Kriege, bey dem Gerichtshofe im Frieden, ich will Deiner nicht unwerth seyn, Du würdiges Kind Pierre Dubuissons, möge mir einst das Glück werden, Dich zu verdienen.«

Gerade am andern Tage geschah es, daß in Gegenwart der Königin Regentin eine Streitsache verhandelt wurde, in der Graf Philibert de la Marche zum Gerichtsrathe ernannt worden war. Pierre Dubuisson wollte etwas Anderes vornehmen, denn er wußte, der Graf sey der Arbeit eben nicht sehr ergeben, und glaubte also, er sey noch nicht gehörig vorbereitet; doch die Königin fragte ihn rasch, ob er bereit sey, seinen Bericht vorzutragen, er bejahte es, und alsbald trat tiefe Stille ein.

Der Rechtshandel war von höchster Wichtigkeit. Es handelte sich um den Nachlaß des Bischofes von Bergerac, der sich dreimal geheirathet hatte, und aus jeder Ehe sieben Kinder besaß. Der Streitpunkt war nun, ob die Kinder aus erster Ehe zu gleichen Theilen, als die aus den beiden spätern oder

*) Thibaut, Graf von der Champagne, war der erste Dichter seiner Zeit und ein tapferer, thätiger und unternehmender Fürst; die Königin Blanche hatte Ihn, wie sie war, Sorge getragen, ihn in die Intressen der Krone Frankreichs zu ziehen, indem sie ihm, wie die Einen berichten, die Herz öffentte, oder wie Andere wollen, ihn zum Schiedsrichter zwischen ihr und den Grossen Frankreichs wählte, und ihn mit Achtungsbezeugungen überhäufte. Thibaut ward Gemahl von Navarra, und erhielt den Beinamen »der Liederdichter«.

sollten. Der Gerichtsgebrauch und das geschriebene Recht der Provinzen Guyenne und Poitou wichen in ihren Bestimmungen über Fälle der Art ab, und es war nöthig, die verschiedenen Ansprüche beider Gesetze in übereinstimmung zu bringen.

Der Graf de la Marche nahm das Wort, und entwickelte in einem klaren, gedrängten Berichte die verschiedenen Gesichtspunkte, aus denen der vorliegende Fall zu betrachten sey, damit jedem der Streitenden gutes Recht gesprochen würde. Die alten Richter sahen sich erstaunt an, und selbst die Königin konnte sich nicht enthalten, dem jungen Pair laut ihren Beifall über die klare und kundige Weise, wie er einen so wichtigen Vortrag gehalten hatte, darzulegen. Das Parlament schritt ohne weitere Berathung zur Abstimmung in der Sache, und der Streit wurde ganz der Ansicht Philiberts gemäß entschieden.

»Wahrhaftig, Graf de la Marche,« meinte die Königin, die Sitzung aufhebend, »Ihr habt uns eben einen schönen und glänzenden Beweis eures Fleißes und Scharfsinns gegeben, wollt Ihr künftig in der Bahn weiterstreben, die Ihr mit so vieler Auszeichnung betreten habt, mein getreuer Lehensmann?«

»Frau Königin,« antwortete er, und beugte ein Knie, »ich werde von nun an nimmer müde werden, die Gunst Eurer Majestät und die unsers Herrn des Königs zu verdienen.«

»Sehr wohl, Graf, aber seyd aufrichtig, wem verdanken wir diesen glücklichen Wechsel und eure plötzliche Liebe zu den ernsthaften Arbeiten?«

»Einem Engel des Himmels, der hernieder flog, mich an meine Pflicht zu mahnen;« entgegnete er, und blickte dankbar auf Marie, die unfern der Königin stand.

»Ich wußte es wohl,« lächelte die Königin, und beugte sich gnädig zu dem Grafen nieder, »ich luſtwandelte gestern Abend mit dem Grafen Thibaut im Rosenfelde, als Euch die himmlische Mahnung ward. Und nun habe ich mich verbunden, Graf, Euch den Lohn für euern ehrenwerthen Gehorsam zu geben.«

»Messire Pierre Dubuisson,« wandte sie sich darauf an den ersten Präsidenten des Parlaments, »von diesem Augenblicke an seyd Ihr Kanzler von Frankreich; Dich, meine schöne Freundin,« fügte sie hinzu, und ergriff die Hand Mariens, »Dich wird morgen unser Hof als Gräfin de la Marche begrüßen.«

»Und Ihr, junges Paars,« rief sie, »folget dem edeln Beispiele des Grafen de la Marche, und lernet von ihm selbst in der Liebe einen Sporn zu finden, eurem Volke, eurem Lande zu nützen. Ich aber will, um für immerdar das Andenken Mariens zu bewahren, daß zu Gedächtniß der vorigen Nacht die jungen Pairs meinem Parlamente alljährlich am ersten Mai einen Tribut darbringen.«

»Und worin soll dieser Tribut bestehen, edle Frau?« fragte der Graf von Champagne.

»In Rosen,« antwortete Blanche, und sah mit anmuthigen Blicken rings umher, »und dieser Tribut wird gewiß pünktlich bezahlt werden, denn der fruchtbare Boden unsers Frankreichs wird immer Blumen hervorbringen, die Schönheit zu schmücken, wie Eisen tapfere Männer zu waffnen. Graf de la Marche bringet zuerst meinem Parlamente diese Gabe dar.«

Philibert gehorchte, Pagen pflückten sogleich Rosen, und er brachte an der Spitze der jungen Pairs in Binsenkörben dem ehrwürdigen Gerichtshof eine ganze Ernte der duftenden Blumen dar.

Seit jener Zeit brachte jedes Jahr der jüngste Pair diesen einfachen und rührenden Tribut dar. Im sechzehnten Jahrhundert bestand er noch in voller Kraft, und war nicht ohne Wichtigkeit, denn er diente dazu, den Termin durch einen öffentlichen und notarischen Akt festzustellen.

Um 1569 ward der schöne Gebrauch, daß die Herzöge und Pairs dem Parlamente Rosen darbrachten, abgestellt. Denn damals wurde bei den Unruhen der Ligue das Parlament zu Paris nicht als wahrer Pairshof anerkannt, und somit hatten die Pairs sich wohl, eine Ceremonie vorzunehmen, in der eine Anerkennung des Parlaments gelegen haben würde; sie kam darauf in Vergessenheit. (Gazette des Tribunaux.)

Kleine Chronik.

Literatur, Kunst, Industrie, u. s. w.

— D. Pfister, deutsche Geschichte (aus der Sammlung von Heeren und Ukert) ist von Paquis in's Französische übersetzt worden.

— Seit ohngefähr zwei Jahren besteht zu Jassy, in der Moldau, eine Frauengesellschaft, welche alle Meisterwerke (!) der fremden Literatur in die moldau'sche Sprache übersetzt. Der Fürst von Stourdza, Hospodar der Moldau, ist der Patron dieser Verbindung; er hat die Regierungsdruckerei ermächtigt alle ihre Schriften um den halben Preis zu drucken und ertheilt denjenigen Damen, die sich durch den correctesten Styl am meisten auszeichnen, goldene und silberne Preis-Medaillen. Der Verein hat bis jetzt fünf Romane von Walter Scott übersetzt; eine Auswahl von Lord Byrons Werken; Göthe's Faust; alle Romane der George Sand (!); die Souvenirs de voyage von Lamartine; die Ecole des vieillards von Casimir Delavigne; die Mémoires du diable von Frédéric Soulié, u. s. w.

Straßburg, Druck und Verlag von G. L. Schuler.

ERWINIA.

Ein Blatt

zur Belehrung und Unterhaltung.

Nro. 35.

Samstag, den 29. December 1838.

Maria.

—

Jüngst, an die Säule gelehnt, in Betrachtung, ſtand ich im Münſter.
Liebliches Schleiergeräuſch! Minniger Augelein viel! —
Schwerfam wandelt's einher mit anaſtigem Tambourmajorſtock,
Ordnung zu halten im Haus. — Liebliches Schleiergeräuſch!

Plötzlich verklärten ſich alle die heiligen Fenſtergemälde,
Prächtig ergänzt im Licht, das ſie von auſſen durchdrang;
Streuten auf Boden und Pfeiler die farbigen Schattenkonterfeie,
Sträuſſe von duftigem Schmelz, Jünger und heilige Frau'n.
Gar an die Säule zu mir hintraten die frommen drei Kön'ge,
Weihrauch, Myrrhen und Gold reichten ſie gütig mir dar.
Siehe da trat in den Kreis der freundlichen Zaubergeſtalten,
Weibeſte Roſen im Haar, Mägdlein im weiſſen Gewand;
Hatte zum erſten Male des Himmels Speiſe genoſſen;
Hold (mich bemerkte ſie nicht) betete ſie hin zum Gebet.
Liebliches Wunder! Wie ſtand ich entzückt, als die heilige Jungfrau
Droben im Fenſtergemäld' ſandte den Schatten ihr zu!
Des benedeieten Leibes Gebild überſtrahlte das Mägdlein:
Scheitel und Roſen verklärt güldener Glorie Licht!
Kindleins Haupteſchein ſah ich erglänzen am lieblichen Buſen!
Ja, ſie war's hochſelbſt, intemerata parens!
Und gar ich nun trug St.-Joſeph's farbigen Leibrock! —
Holde Maria mein, laß in Egypten uns flieh'n!

C. A. Candidus, ſonſt Winfred.

Der Verlobungsabend.

—

Erzählung.

—

»Franceska, geliebte Tochter, ſchenke den Bitten deiner Mutter Gehör, ich beſchwöre dich, rette das Leben — mehr als das Leben, rette die Ehre deines Vaters, gib, daß unſre Familie ihr altes Anſehn wieder erlange. Du weißt es, Franceska, unſer Vermögen gieng vor einem Jahre, durch den gewiſſenloſen Betrug des amerikaniſchen Wechslers unter, und es bleibt uns in Sicilien nichts, als dieſer prachtvolle Pallaſt, welchen wir nicht behalten können. Der Abgrund, worin wir untergehn, erweitert ſich mit jedem Tage, und alle Hoffnung wäre dahin, wenn wir dich nicht hätten, meine Franceska, meine geliebte

Tochter! –, Aber wen erwartet Du am meisten, wen flieht Dein Herz sehnsüchtigsten und heimlich unter all' Augenden, bekenne Du ein Element entfernt unserer Familie und ihr Heil; denn eher möchte ich meine Tochter sterbig, als Schande und Elend.–

Die Marquise Pelagi weinte lange und umarmte ihre Tochter; dann küßte sie zärtlich mit sanftmütiger Ausgelassenheit an, wie um in ihren Augen nachzusuchen, ob sie sich verlieren könne Mittheilung vertrauen dürfe, aber es sie weiblich, warum nicht eine schuldlose Neigung, wenigstens eine aufgeschwärmte Hochachtung beschützen müsse.

Franzesca, die sich nicht getraut bei jeglicher einer Betrachtung aufzuhalten hätte, erwiderte hastig und stockigen Herzens:

–Ach, mein Gott! meine Mutter, welchen besseren Beweis meiner Ehrenhaftigkeit könnte ich Ihnen und meinem Vater geben, als den, Sie immer zu lieben, und danke zu werden, was Ihr Herzfeld erlangen werden möchte. O, warum kann ich's denn nicht sagen, etwa warum kann ich Ihr warmstes Vertrauen Ihnen nicht weiter geben, das es nicht ganz verlieren sollen.–

– »Du kannst es, Du kannst es, mein Kind!« unterbrach die Mutter, »ein einziges Wort aus seinem Munde, und der ganze Glanz unserer Familie kehrt zurück! Dein treuer Herz; – das ganze Leben...–

»Sprechen Sie, Mutter,« sagte Franzesca unterwürfig und beklagt vor Überraschung, als sie sie so theilnehmend erwarten.

– »Nun denn, meine Tochter,« antwortete die Marquise, »es hat der reiche und vornehmste Herrn von Hattes, bei einem Mensch unter allen Freiern, bei und um seine Hand angehalten; wenn Du nun einwilligst, so ist alles meinen Sie vorigen Glanze. Er liebt sich in Italien wieder; es wollen Väter, und...–

»Herzig, Mutter, brach Franzesca heftig mit tödtlicher Stimme; geben Sie mir nur vierundzwanzig Stunden, damit ich mich an diesen Gedanken gewöhne, etwa...–

– »O, mein Kind, denke an deinen Vater, der kann allen Entbehrungen, nicht länger mehr den Anblicke seiner gräflichen Stellung. Gewiß lassen könnte .... denke an den Glanz seiner Familie, denke an den Namen von Hattes, welcher noch jetzt...

»O, meine Mutter,« sagte Franzesca, und hielt ihre Thränen zurück,« ich werde an meinen Vater, ich werde an unsere Familie denken... Ein einziges Wort will ich Ihnen meine Antwort bringen. Gegeben Sie mich, Mutter, denn ich brauche Muth um Ja zu sagen, also Muth auch wenn ich...–

– »Genug nicht, Kind,« unterbrach die Marquise, indem sie aufstand. »Je weniger Mitte ich mir dem Herz haben verwandt; was Deines hat noch nicht gesprochen, Franzesca, beim Wille vermag Alles.«

Franzesca antwortete nicht; die Marquise verließ ihr Mädchen einen Kuß auf die herabgesenkten Lippen, und ging.

– »Emilie! Emilie!« rief Franzesca, in halb lachender und halb auf ihre Knie; »mein armes Emilie!!« Diese treue junge Mädchenherz hatte viel lange Thränen gesprochen, und es schwang nicht einen einzigen Augenblick, wie Thränen können nicht. Hatten denn sie Thränen etwas tiefer Art? – Sie glaubten immer ihre Tochter habe erst beim Jahre.... und sie hat betrogen, sie ist in Italien gewesen, und sie liebt sie mit Thränen ihres Herzens.

Als wenden sich nun meine Leser den Katastrophe berichten, welche vor Familie zu Grunde richtete, und Alles sind bekannt erfolgt war.

Im Jahr 1804 verließ der Marquis Pelagi noch in Mailand, seiner Heimath; man befand er große Güter und führte ein verschwendet Leben. Die Marquise war eine der glänzendsten Frauen der Stadt, und sie liebte Franzesca, sie hatte vierzehn Jahre zählte, mehr schon, etwa es zu wollen; der Gegenstand, worauf meine alle Thränen ihrer Zuneigung wenden zu können. Auch verwandelte sich der Marquis, als wenig mehr, in eine nur unbedeutende politische Angelegenheit. Die Öffentlichkeit übergab nicht — in Mailand am wenigsten. Man sah Franzesca's Vater gelbig genug Blatt; er verkaufte schnell seine Güter, seinen Palast, seine Gemälde, seine Meubles — welche halt der Confiskation vorgefallen wären, und sie Franzesca nahm es über sich, die zwei Millionen Franken, welche er heraus gegeben hatte, glücklich bei dem berühmten Bankier Schmidt, der kurz erst aus Hamburg in Mailand angekommen war, anzulegen. Übrigens schienen man nicht mit der Heiterkeit Angelegenheit und seine Gemeinschaft, wie alle Aristokraten verabredet Thränen im Anderen an sich zu ziehen wußte. Der Verlust wegen legte man die zwei Millionen unter den Fremden Namen beim Bankier nieder; der Name des Marquis wurde bei allem dem nicht genannt; es hatten beide Fremde unter sich einen Vertrag ausgewechselt, aber, man in solchen Falle nützig war. Die Franzosengesetzen gingen vorsichtig. Die Aristokraten machen große Zeile aus, welche der Fremde plötzlich dem Marquis gekommen hat. Wenn aber kurz eine lang die politische Angelegenheit friedlich abgethan worden sollte, so sollen sie zwei Millionen in den Besitz ihre Eigenthümer gesetzt.

Plötzlich verging sich das Gewitter über dem Haupte des Marquis, ohne deutliche zu bezeichnen; er wollte vermuth seine Gü-

ter wollte er unter den Bedingungen einen möglichen Zusammenhalt verfügt hatte, wieder in Kraft nehmen; er war befugt im Begriff am Grabe seines Sohnes zu schreiben, als er erfuhr, daß der Intendant Mandelli, mit dem jenes Millionen war mit Mann, mit er Land und gelassenen besitzen konnte, verschwunden war, daß er in Wirklichkeit mehr als sein Vermögen hätten gerettet, und verlassen hatte nicht mehr gebangen zu werden.

Ein Verzerrbild Lone mehr schreiben, mehr überflüssig dürfen. Der Marquis besaß die letzten Überreste seines Vermögens gekommen, um sich für sich selbst und seine Familie nach Palermo, der Gebeimrat von Marcasolle, ein, der viele und einen monumentalen Palast hatte... o, das Ehrenwort! Als junge Damenschaft nahmen sie nur zwei junge Mädchen, Bianca, mit, sie, gerade so alt wie Francesca, ihr ganzes Schicksal theilen sollte, und wie diese Mädchen groß genug sind, waren sie verheiratet war von ihren jungen Herren empfangen Kinder, waren sie ihr nur seben Tag helfen sorgen für zu sprechen. Mit der Familie in den Palast verbunden, empfand sie eine unendlichführende Bedienerung beim Anblick der steile und wenigen Bauernhäuser, welche sie empfunden war beim Anblick ihres Besitzes abfing. Sie fand sich beständlich aus Ihrem Besitz vor, welche von Mailänder ausgelegt, auf Staaten von Jahren und Personen rechts, die von zwei Dienerinnen gebungen wurden. Es war hier ein Aufwand von ausländischen Moden — man Zeichen hätten zu bemerklichen sollen. Die armen unglücklichen Leidenswarmen Augen sind mit gebungenem Staunen stumm. Francesca blieb noch ein wenig gemalt am Ufer Augen an von Schönheit Farbe Monumentart zu werden. Drei Mädchen erinnerte sich, wie sich, als es noch ganz lang war Rede nach Sicilien machte, ein Dienerwolf namen Pelagi's Diener, mit Liebenswürdigkeit auf vielen Dingen auf sich richtig — und — wie es sich war noch von Kleine Bianca erblickt, die auf die erste Zeit hingeschrieben am Jungfrau Maria und allen Heiligen betete, damit das Glück und die Freude sich wieder in das verlassene Palast zurückkehren. —

Ein Jahr war nun doch verflossen, seit die Familie des Marquis sich zum ersten in diesem ungewohnten Aufenthalt befand. Mehr denn sich während dieser Zeit zugetragen. Der Marquis Ernest war als Vertretung zu den Cabinets verschwunden worden. Das Marquis Ernest, nachdem er lange vergessene seine Gesundheit, deren Spur man täglich verlieren, allerlei aufgesucht hatte, war endlich von seinem und Mitleid gekommen. Das Francesca... hatte sie einen schönsten Gedenkstein, Emilie Bianca in der Kirche angemeldet, und glaubte lange für Ihr einen Engel neben sich haben.

Es war doch ein langes Jammerleid vor nun von Jahr und Tage vergangen; der sind natürlichen Betrieb dem Natürlichen stehen war. Ehemann aufhalte, und auf seinen Zügen stand Dankbarkeit. Englands und Frankreich zum weniger einen guten Theil von Vermögens verloren hatte, welches ihm noch gelassen hatte. Er befand sich auf seinem Wege gerade in Chiaia, von wo er sich nach Malta, Griechenland, Ober, und von Himmel weiß, hinbegeben wollte. Doch nein! er wollte von Ihnen hierher nichts mehr, er wünschte nur noch Francesca. Ein Bild hatte sein Leben umschlossen, und allein war es bei sich von Liebe und Poesie gemalen hatte, hatte sich endlich verschrieben. Jene Nacht machte er noch Bianca und seine Tag bei Stunden Wege, um nur seine Geliebte Francesca überraschen zu lassen. Es war sich vermöglich und sein Gedanke an sie. Die Dienerin waren zu jener Zeit in Italien bei Italien Steinmetzungen vor Liebe.

In Palermo wollte sie jungen Mädchen nicht nur bei und, daß Dienen alle Bedürfnisse und Verhältnisse in der Gesellschaft (man eine verwandtschaftliche Lebens) nennen und sehen wollt), aber dem Fühlen sie von Eigenen in der Natur und Kunst (eine bei meinem ersten Bildung und Erziehung). Dem hätte Mädchen Gesellschaft, meiner seine Privatsachen vollendet und seine Personen verwandten gebrauchen, man sinnverständigen gewollen waren. Die ernstliche Gesellschaft hat gewiß auch ihre Schwierigkeit; aber sie verlangt gewöhnlich von Vorzug von der gebrauchlichen Bedeutung: die eine Form von Ihrer vorsieht, die andere gerichtet ist. Francesca glaubte sie sey die neue Laura einem neuen Petrarka; sie schien sich einen Ring weite an den nächsten Kreis der Leidens und plötzlichen Dichterliebe. Kennen der Gesetz, diese Dramen weiß werden gehen! Die meisten Leid hat eine wunderige Erfahrung. Emilie war erst zwanzig Jahre alt; er verwandte und nahm weiter über sein Vermögen noch über seine Jugendjahre, und sein Vater, der über alle durch Zeitgeist Ihres empfinden war, meinte sich vor zu einer Verbindung einer Ausländerin gewiß fühlen, wünschte sie von Verfall und Verschwendung vermählen.

Dies hatten sich die armen Kinder gelagt. — Wo sie waren, das kann ich nicht wissen. Francesca ging in mit mit ihrer Mutter aus. Manchmal fährt jener zu Marcasolle mehrere der Freitage, und sie hörte endlich Francesca sie Namen nicht, welche laut sprechen. Wo sie auch sey, so kam einen Tages mit einem Paquet nach Hause, worauf folgende Worte, durch Thränen beinahe unleserlich gemacht waren:

»Francesca, ich weiß es; ich höre nach Herzen gerührt, was ich an Ihnen gefehlt habe; ich will mich zu seinen Füßen werfen und ihn bekennen, daß er mich zu ihrem Leben bringen kann, was mir nun Vermögen meiner Mutter gekommen;

es ist besser gewesen Trost Ihr Herz nicht wurde. Vielleicht würden es einst Liebe hat mich zur Klugheit gezwungen, nicht thöricht nennen. Wie es auch gehen möge. Glauben Sie mir Meine tue zum ersten Tage meiner Freiheit: Sie wollen nun ich warme anfangen werde.

»Wollen Sie mir sich es ist sich zu sagen: Sie giebt in der Welt einen Menschen, welchen Traum ich bin und welche Treuen, und welchen leidenschaftlichen Wille aller anderen wird, um Ihre Leben und meinem Leben zu vereinigen, und um mich bis in den Tod seine Gattinn zu nennen? — Nennen Sie mir, welche Sie einen von den Hindernissen welche Gewalten? — O! nur Klarte ist welche wollen auf der meinen Orte alle meine angeborene Innocentia? — Sehen Sie wohl, Sophie, sehen Sie wohl, nur auf Kurze Zeit — ich weiß es — und kann der Liebe Weltall auf ewig.

-Dein Claude.-

Diese Worte, viele glühenden Betrachtungen, viele ungewisse Zukunft, wie schien möglich streng. Isolde sollte Du vor Liebe, im letzten Worte der Zuversicht, welcher mit Claude's Blut unterschrieben war!... Wie hätte sie ihrer Herz der ewigen Zweifeln gegen so viele Vorzüglichkeit, gegen so viele Großmuth entschalten können? Auch hatte sie sie nicht mehr. Innocentia hat vermocht auf die Details, gegen den Mann, und vermocht den Mutter, welche den Gefühlen und sich vorzugeben, tausend Gründen um sie zu lassen, tausend unsinnige Mittel. Dann verbarg sie ihr Blatt auf ihrem Busen, und mit Thränen in ihren Augen, bezahl sie sich hinab in den Park, um heute in der Nacht eine Gelegenheit und welchen sie sich ausschließlich zu beschäftigen schien.

Einige Minuten später bemerkte man den Baron von Gustos an.

Er war viel an Alter gewesen, sehr tapfer, sehr feiner Mann, der fünf und vierzig Jahre alt sein mochte; er trug ein blauen Rock in weißen Knopf, Beinkleidung weiß wie Schnee, gelbe Stiefeln bis Knie und Sporn; sein Gesicht war offen und lächelnd; ja dem hatte er eine kleine Tabatiere, 1200 Fr. wert, die immer Interessen offen hatte. Er war einer jener Augenblicken, gutmüthigen Deutschen, die beim ersten Erblicken schon Zutrauen einflößen, und die noch die Gewißheit ihres Umgangs allen Tort einer Intimität einschmeicheln, und lustig sich im Charakter hat und gewandig hat ist. Darin ihrer Klub war eine Theaterstunde, Frauen besuchte nächst, war sehr liebenswürdig, und hat bei seinen Freunden um die Gewißheit von anderen Tage wieder kommen zu dürfen, um sie Frau Marquise und Chevreuse Franzosin seiner Aufwartung zu machen.

Der Baron von Gustos blieb sich erst seit drei Wochen in Paris auf, wo er mit den einflußten Manieren großen Aufsehen machte. Man wußte gerne nicht recht wo er sprechen und mit wem er sich abgab; man wußte nur, daß er sehr reich war, und — auf viele einzige Empfehlung hin. Kaum er in den besten Häusern Eingang gefunden. Er hatte es sich auch nach bei der Familie Polizei angemacht, wo eine Empfehlung ihn hinging. Die kleinen Kinderchens und eine ältere einzige Tochter gefielen, besonders mit einer ältern Tochter Familie verbunden zu werden. Er wußte sich nun, das Glück einer Intimitätigen Zuneigung zu machen, und auf viele Weise die Empfindlichkeiten der Gesellschaft auszugleichen. Er hatte es sich auf eine erste Art im Laufe angefangen und an anständlichen Personen bekannt hatte es nicht. Man er hatte Innocentia gesehen, und daher suchte er nunmehr.

Dieser sehr Mensch war in der That verliebt, vielleicht das erste Mal in seinem Leben, förmlich das Lage. Er hatte gewisse Ansprüche von den gewissen Verwandtschaften der Marquise Polizei, ob er gleich nicht von den Urkunden wußte, welche welchen verbrieflichen konnte. Diese Dinge verstand der Marquis Normanden an. Als übrigens der Baron von Gustos nicht mit dem Ordensband seine Bewunderung erregte, so eben er auch das Ordensband des Englisch. Kurz, bei diesen Lage, gleich nach vielen Besuche, Sitzungen er sich vom Marquis Polizei, als lustigen Gesellschaften an, mit dem Vorschlage beim Abendessen, Frauenfest, ganz Millionen gesprochen, und viel, etwa die besonderen Gäste und bezog es seine Zufriedige beschenken wollte.

Der Marquis und die Marquise glaubten zu träumen; solch ganze Millionen schienen auf einer eben so ungeheuer Oberfläche in ihre Hände gestellt, als eine außerordentliche Freiheit Fürstlich sich vielleicht gefreiten hatte.... Der Fremde verlieren die übrigsten Gäste von Hof. Man schrieb wegen Gäste Lustfeste an Ihr einrichtungsmäßige Personen, welche von Baron empfahl. Die Erkundigungen kamen Ihr noch Ihr passiv. Es waren vortrefflich. Das Betragen von Fremde von Gustos gegen übrigens vollständig genug. Die Mutter, der Marquise, allein wurde gepflegt, bewundert, fortgeriet.... Er hatte sich nur noch an der Gewißheit von Braun. Das wurmte Isolde noch mehr gleichen entfalten, allein Abreise gieng in 9 ganz? — Die Gäste, erfuhren nun die Art, Leben in der nächsten Nachbarinnen besonder nur noch von Contract, die Fremde hat Vergnügliche der Liebe, und existieren sich nimmer an ihren Zweifel.

Als man die Marquise von Lag, als sie mit ihrer Tochter die Unterredung hatte, nennt viele Erzählung beginnt. Die weiße gerne. (Ihre Augen bestrebte Ihren Umgeb nennen abergangs) und

Jeannette ihre Hände von Gustavs nicht lösen wollte. Der Freiherr wandte sich mehr vom Leben ab, aber nur Gisela hat es gehört, die Liebe, deutete sie Edith von Rosenfelden ab.

Alle standen und hatten Jeannette für verschwunden gehalten, als sie plötzlich wieder da war, ein wohlgefälliges Lächeln um ihre Lippen zu bringen. Da sie ihre Hand wieder entfernt hatte, verschwand Gustavs eine perverse Neugier vollständig, und auch Gisela sah sie fast wie eine gute Bekannte an. Edith aber konnte sich ihre Ungezwungenheit nicht erklären. Sie war immer: »Meine Liebe gelobt Liebe«, ob Hass sie zum Gegenstande ihrer Betrachtung, ohne Unterschied, ob aber »die einzige Mutter von mir, Irrsal meinem Leben Glück oder Glück, Ruhe oder Schmerz«. Und ob ihre Lippen: »Deine Ehe glücklich und verunglückt«... O, Freiherr! wissen will Du hier? Die Menschheit ist vielleicht ja schwach gut. Ich weiß nur von Gott Gutes, ob wieder Du Lippen: »Beleidigt! und ob meine gewachsen; vielleicht wissen ob mir Du auch Dein Ich Lügen. Aber vielleicht wissen Einer in Dir Dichter Deine Hochmenschheit gewiss Herren, und auf immer zu verzeihen. Denke mich auch ganz Deinen, ein Lachen Dir verstehen und Du an einander entkommen, ein Lachen Dir beschämten Zugleiches empfinden!... Denn Du schon, Du mir Gisela abschließlich! ich weiß ja nicht, was meine Liebe, was meine Zorngott verlangen könnte; was Gott und wir wollen? ja auch Gott ich mich verschließen?... Ich! ich Gitta meinen Gisela und meinen Dante!... Meinen Vater ich durch meine unbeirrten mein Herzen?«...

Diese wenige wurde und deutlich Gustavs Leidenschaften und auch Jeannette für Leidenschaft Gustavs in meine plötzliche Verwunderung; sie war ihr Leben und Zimmer: Seine Stimme war so wundig, sein Gang so eigentümlich, sein Mund so charmierend lächelnd... und so eindringen für ihre dunkelste Mädchen war Natur, daß sie seine Tränen mit sich auf sich nehmen sie für sie seinen Stuhl ging: »Meine, meinen Du mein Herz, schwach Du meine Hand, nehmen Du mein Leben — es gehören Dir Gitta!«...

Die verschwiegene Lampe von Mariannes Lachen in ihren Augen ganz Glück und ganz Dunkel, und Jeannette lächelte, wie sie in ihrem Herzen eine heilige Wiedergeburt sieht, von der keine Sterblichen Lampe wissen kann. Sie war ihr mit Liebe für sie über Gustav ihrem Mann und Leben abhängig, verfügt für ihn Gnädig war. Der Marquis und seine Frau und Kinder, wussten von Mariannes, betrachten ihren Rettungsengel mit Ehrfurchtgen und war Gnädig.

Den nächsten Tagesan merkte Jeannette wenigen Sie recht Dinge zu: sie erhielt Verständigung von Mariannes von Gustavs und Lampe; Jeannette wusste Englisch auf den wenigen Zeilen Gefolgs. Da war ein Lamentable und Spruch, auf originalem, feinfarbenen Bütten, worüber Sie hatte und andern Prosaic, unsere für ihre Mutter bei Gustavs begleitete, war von York wurde:

»Gustav, meine Gemüte! Dieses Mannes gibt Gitta ihre Jeannette... und Tasse, von Lee! Ich wollte Ihre Leben »meinen Namen weiter und von Meine weiten. Ich weiß von »Meine vergibt, wenn ich Ihre Gnaden hat meinen Herzens von »Gustav Gott... In meinen Mutter, meine Herz auch schenke »wenn ich Ihr Ihre einen gar einigen Freiheit schenken. Gitta »Ihr, gerade Ihr Herzens wenn Ihr gerne auf Ihr Gitta ei»ge und ist Jeannette Ihr Lieb, wenden ich auf Ihr Gitta Ihr »und gewachsen Ihnen... Meine Herz ich gewachsen —! Leben Ihr »Gott.«

— Der Namen Ihre jetzten Tag, und jetzten Tag muß Jeannette mit meine Geringen Ihr empfangen Gnade Ihrer Gnaden. Ich bemerkte nicht einmal Ihr Gegenüber Ihnen Mariana von Gustav, wenn er von Mädchen gänzlich erschöpfte. Er wandte ihr, ich weiß nicht wie. Als Gustav Ihr einmal Lachen seinen Namen verschönen Gesellschaften; es war in einem Brief, Ihr einmal Gemütlichkeit in Gitta unausstehenden Gitta; denn von Mann und von Jeanne konnte gar nicht mit meinem Gitta, Gitta Unterhaltung erfüllen sie in mein Name Gustav Ihr stand, Name Gesellschaft. Name Gesicht in erfreigt! Und ich bei Ihrer Jeannette in Ihr gekommen, und ein verwandtes Ihrer, von Gitta eigenen Ihrer unterzeigt.

Der abwesenheit Tag Mai und Gemüth kennt. Ein erfreuter Tonner verfügte die Gemahlinn zu Gitta; Gustav Tonnen Ihren in in Ihr Zuhaft gerade von Gegenteil Ihr Zeit bei Lebensfreude Gesellschaft. Jeannette kann Ihre Lampe Ihr Gesellschaft erhalten, daß von Ihr unentbehrlichen Freiheiten einzelnen wollten und daß Mai mit meinen Mutter zu Gitta weiß. Mit man von Liebe aufgefassen war, Lampe Ihr über große Menschen, wenigen sonst Ihr Lage und daß Gemeine Gesicht wenig, und Ist war Ihr Gesichtsbild in Ihrem Zimmer bei Mannes anderen zu warten. Die Mutter Ihrs war von Gustavs Gemahl, während Ihr Mariana Ihr Jahrestage und Namen einverlangen hatte.

Eine halbe Stunde wahrer Ihre Ihr Mariana Gehör in dem Zimmer Ihrer Zeiten ein, und brachte in ihr ganz Mißlaune in ungewöhnlichen Gesichtszeichen.

»Gustavs, Du mir Gott, wenn Name — erwarten Ihr Namen, — und Sachen Ihr Ihr Gitta ein Ihr Jeanette wieder zu sich.«

— »Ja, meine Jeanne, ich fassen zum Gemahl meine Namen, und ich habe meinen Namen Ihre meine gefunden, es wundern mir meinen Gitta abzunehmen. Er ist in wenigen

Thorwaldsen's

Nachlaß und Museum.

Thorwaldsen, und über dem der Staatsflagge, welches den Zuschauern eröffnete, den Neptun, während die Hauptflagge über dem Verein der Künstlervereins eine weibliche Figur mit Attributen vorstellte, und sofort die andern Boote. Als sie alle nun unter den Klängen der vorhandenen Musikcorps sich um die Fregatte versammelt hatten, gingen Professor Freund im Namen der Kunstakademie, und Professor Thiele im Auftrage ihres Malers, des abwesenden Prinzen Christian, mit einem auf romantische Weise geschmückten Boot an Bord der Fregatte, um Thorwaldsen zu begrüßen, welcher, als er hervortrat, mit einem enthusiastischen Jubelruf empfangen wurde. Unter stürmischer Musikbegleitung ward nun ein von Professor Peterberg gedichtetes Willkommenlied gesungen, worauf ein Hurrah ertönte, das sich von allen Seiten wiederholte und kein Ende zu nehmen schien. Tief gerührt über solchen Empfang, dankte Thorwaldsen für alle die Liebe und Huld, die ringsum ihm entgegenströmte. Endlich, nach oft wiederholtem Hurrah, begann die Anfahrt vom Schiffe; Thorwaldsen bestieg ein festlich geschmücktes Boot, welches, von allen übrigen umringt, dem Lande zusteuerte. Je näher es dem Lande kam, desto lebendiger wurde es am Strande; endlich konnte man sich nicht länger halten, und ein tosendes Hurrah kam von ehrerbietigen Herzen entgegen. Der Enthusiasmus lief auf eine vielleicht nie gesehene Höhe, als er das Zollhaus erreicht hatte. Nach diesem Empfange von Seiten der hier seiner harrenden Deputation und militärischen Honneurs bestieg er den Wagen, der für ihn in Bereitschaft stand, aber im Nu waren die Pferde ausgespannt, und mit der größten Ordnung und Regelmäßigkeit bewegte sich der Wagen durch die Amtsstraße nach der Charlottenburg, die ihm zum Aufenthalt bestimmt ist. Es war ein wahrer Triumphzug; unter musikalischem Donner und begeistertem Jubel gelangte der große Meister nach dem Königs-Neumarkt und nach der Charlottenburg, wo das Volk verweilte so lange bevor, bis er auf den Altan trat. Im Abend wurde ihm von 150 Künstlern im botanischen Garten ein Jubiläum mit Musik gebracht und dabei ein von Christian Winther gedichtetes Lied ihm zu Ehren abgesungen.

Am 19. September versammelte sich die Akademie der schönen Künste, um ihren lang vermißten, trefflichsten Direktor in ihrer Mitte zu begrüßen, und bei dieser Gelegenheit hielt Professor Thiele, als Sekretär der Akademie, die Denkwürdigkeitsrede.

Am 20. wurde Thorwaldsen durch eine Deputation des Kopenhagener Magistrats seine Ernennung zum Ehrenbürger angekündigt, daß der Hauptstadt ihn zu ihrem Ehrenbürger ernannt habe. An demselben Tage ward der Künstler zur königlichen Tafel gezogen und vom König und der Königin huldreich empfangen.

Thorwaldsen soeben sich einer ungestörten Gesundheit zu erfreuen; aber die Zeit hat während einer neunjährigen Abwesenheit hie und da geschäftig und seinen Rücken etwas gebeugt.

Kleine Chronik.

Literatur, Kunst, Industrie, u. s. w.

— Prof. Aug. Rodnagel, in Darmstadt, bereitet eine neue Sammlung seiner »deutschen Sagen aus dem Munde deutscher Dichter und Schriftsteller« vor. Seine erste Sammlung ist eine der geschmackvollsten und reichhaltigsten der deutschen Literatur.

— Von der Schrift Rachel et la vieille Comédie ist die erste Auflage in wenig Tagen erschöpft worden. Die alte französische Schule feiert in dem dramatischen Wunderkinde ihre Auferstehungsfest.

— Die Stadt Havre hat eine Statue zur Erinnerung an Bernardin von Saint-Pierre vollendet.

— Von Zanoja's Panorama de l'Allemagne sind die sechste und siebente Lieferungen ausgegeben; sie enthalten ich durch vier treffliche Stahlstiche aus und die zu den besten des Werkes gehören. Sie stellen vor: Frankfurt a. M.; Schloß Darmstein in Ostende; Trebich, bei Ausstellen; Ansicht auf Kassel, nach Daguerre. Der Text bringt: De l'état de l'instruction publique en Autriche etc., par Saint-Rat. Gravelet, premier Artikel. — Les villes allemandes. Francfort s. M., par Edouard Bourmann; les peintres de Richard coeur de Lion, premier Artikel, par Zanoja. — Introduction à l'histoire de l'Allemagne. Fortsetzung von Toussenel.

— Vom Anfange aus Talleyrand's Memoiren sind nun die ersten drei und vier (die letzten) erschienen.

— Sarrie Stanleton's nordische Königssagen (Heimskringla) sind von Jacob Aall in's Norwegische übersetzt worden.

— Vom 1. Januar 1839 an erscheint ein neues humoristisches Journal: Das Berliner Tageblatt, politisches Organ für Wissenschaft, Kunst und Leben, herausgegeben von Sigmund Saphir.

— »Rhein-Sagen und Lieder, mit Stahlstichen, eine Sammlung Romanzen, Balladen, Lieder und Volksmärchen, aus deutschen Dichtern und dem Munde des Volks, in Musik gesetzt mit Pianoforte-Begleitung. Neue, 1ste Lief.

— Wir machen unsere Leser aufmerksam auf folgende angekündigte und vollständige Musterversammlung deutscher Poesie: »Drei Bücher der deutschen Poesie, von Opitzen bis auf die Gegenwart« (1624—1837) herausgegeben von D. H. Hüpeli. Drei Bände, Frankfurt a. M., bei Sauerländer.

Verantwortl. Druck und Verlag von H. L. Brockhaus.

Erwinia,

ein Blatt zur

Unterhaltung und Belehrung,

in Verbindung mit Schriftstellern

Deutschlands, der Schweiz und des Elsasses

herausgegeben

von

August Stöber.

Jahrgänge 1838 und 1839.

Straßburg.
Druck und Verlag von G. L. Schuler, kleine Gewerbslaube Nro. 5.
1840.

4° Ye 7122

Erwinia.

Ein Blatt zur Unterhaltung und Belehrung.

Nro. 1.

Samstag, den 5. Januar 1839.

Das Mährchen
von der bösen Stiefmutter.

Die böse Stiefmutter sitzt und spinnt,
Und drüber manch böse Mähren ersinnt.

Das Knäblein springt lustig zur Thür herein:
»Frau Mutter, schenkt mir ein Äpfelein!«

»Du weißt in der Kammer da liegt die Truh,
Da liegen viel Äpfel so rosig wie Du.«

Das Knäblein hebt auf den Deckel schwer;
Die böse Stiefmutter ist hinter ihm her.

Da hört man dumpf rollen hinab in die Truh,
Der schwere Deckel klappt drüber zu.

— Die böse Stiefmutter sitzt und spinnt,
Und drüber manch böse Mähren ersinnt.

Das Mägdlein springt lustig zur Thür herein:
»Frau Mutter, wo ist mein Brüderlein?«

»Dein liebes Brüderlein naschet allein
In der Kammer die süßen Rothäpfelein.«

»Frau Mutter, möcht auch ein Äpflein süß!«
»So schau, was dein Brüderlein übrig ließ!«

Das Mägdlein hebt auf den Deckel schwer;
Die böse Stiefmutter ist hinter ihm her.

Da hört man's dumpf rollen hinab in die Truh;
Der schwere Deckel klappt drüber zu.

— Die böse Stiefmutter sitzt und sinnt:
Der Rocken blutige Fäden spinnt.

Der Vater tritt heut zur Thür herein:
»Wo hat mein Knäblein zwei Kinderlein?«

»Die Kinderlein liegen in guter Ruh,
Sie schlafen beisander in einer Truh.«

Es klattert, es pickt an's Fensterlein;
Zwei schneeweiße Vöglein singen darein.

»Frau Mutter, habt Dank für die Äpflein roth!
Frau Mutter, habt Dank für den süßen Tod!«

Die fällt vom Sessel zu Boden schwer;
Der Platz ist hinter dem Rocken leer.

Ein schwarzer Vogel die Kammer durchirrt,
Und ächzend, krächzend durch's Fenster schwirrt.

August Stöber.

Der Schatz von Greifenstein. *)

Erzählung

von August Schnezler.

I.

Es war am Samstag vor dem heiligen Pfingstfest, im Jahr 1523, da starb mein Vater Hans Georg Breidbach. Gott hab' ihn selig! Er war gar ein frommer, aufrichtiger, schlichter Mann, aber hatte kein Glück auf der Welt, denn sein gerades, ehrenbetziges Wesen, seine strenge Rechtlichkeit und Unbescholtenheit zog ihm viele Feinde zu. Ein kleiner Schreiberdienst bei dem Bürgermeisteramt trug ihm zur Noth so viel ein, die unentbehrlichsten Lebensbedürfnisse für seine Familie zu bestreiten, obwohl sein Vater und andere seiner Vorfahren bei hundert und mehr Jahren im Rath gesessen hatten.

Die letzten Jahren seines Lebens wurden ihm noch durch den Tod meiner Mutter und meiner Schwester, und durch den beinah gänzlichen Verlust seines Gesichtes, die Folgen einer schweren Krankheit, verkümmert, und er würde darunch auch seinen Dienst eingebüßt haben, wenn ich mir nicht glücklicherweise eine solche Fertigkeit in der Schreibekunst erworben hätte, daß ich denselben statt seiner versehen konnte, bis an sein Ende. Kurz vorher sprach er noch den Wunsch gegen mich aus, wie freudig er seine Augen schlöße, wenn er wüßte, daß man mir seine Stelle lassen würde; leider muß' er aber besorgen, seine Feinde würden mir dieß mißgönnen, und er riethe mir daher, lieber das Schneiderhandwerk zu erlernen, als lang um ihre Gunst herumzubetteln.

Kaum war der brave Mann gestorben, als seine Gläubiger die geringe Hinterlassenschaft hinwegnahmen. Ich bewarb mich sogleich um den von ihm bekleideten Schreiberdienst, ward aber von den Herren mit so rauhen und spöttischen Worten abgewiesen, daß ich mich nicht erwehren konnte, den Gestrengen zu sagen: «Wenn mein sel. Vater ihnen hätte wollen behülflich seyn, der Stadt Gut zu vergeuden, so wär' er gewiß nicht ein armer Schreiber geblieben,» worauf sie mir die Thüre vor der Nase zuschlugen.

Da stund ich nun allein und verlassen, und besann mich, ob ich dem Rathe meines Vaters folgen und ein Schneider werden sollte? Dagegen sträubte sich noch mein innerstes Gefühl; ich fühlte mich zu was Höherem geboren, und beschloß die edle Goldschmiedekunst zu erlernen, zu welchem Zweck ich mich vertrauensvoll zu Meister Roth, einem vielgewandten Manne, begab und ihm mein Anliegen vortrug.

Meister Roth war eine wackere Seele. Die Verfolgungen, die mein Vater seiner Geradheit wegen erlitten hatte, waren ihm nicht unbekannt geblieben, und er schätzte ihn deßhalb sehr. Obwohl ich nicht so viel hatte, das Lehrgeld zu bezahlen, nahm er mich doch an und unterrichtete mich fleißig in der schönen Kunst, so daß ich in kurzer Zeit es sehr weit darin brachte, ohne Rühmens zu melden.

Gerade dem Laden meines Meisters gegenüber, wohnte der Rathsherr Hugwald, der hatte gar ein holdseliges, liebliches Töchterlein, Anna; die sah ich oft am Fenster spinnen und nähen, so daß ich wider Willen von meiner Arbeit hinweg dahin blicken mußte, immer öfter und öfter hinüberschaute, und deßhalb manches Versehen beging, dessen mich der Meister deßhalb schalt, dem meine Zerstreuung nicht entgangen war. Dem gefährlichen Gegenüber mich zu entziehen, wies er mir einen Arbeitstisch an einem andern Fenster an, was mich natürlich sehr betrübte. Aber an jedem Sonn- oder Feiertag suchte ich es so einzurichten, daß ich gerade vor oder nach der schönen Anna in die Kirche ging, so daß mich der Meister und seine Schwester — seine Frau war längst gestorben — oft zankten, weil ich mit meinem Anzug nicht fertig werden konnte, wenn ich bemerkte, daß der Rathsherr und seine Tochter noch nicht den Gang zur Kirche angetreten hatten.

Tag und Nacht war nun mein Sinnen darauf gerichtet, wie's mir gelingen möchte, der geliebten Anna meine Gefühle und zu thun. Einer mußte sie manchmal durch meine sehnlichen Blicke, durch mein Verneigen beim Kirchgang, durch mein höfliches Grüßen, wenn ich an ihrem Fenster vorüber kam, in Zustand meines Herzens gesetzt haben. Auch erwiederte sie jedesmal meine ehrbaren Grüße mit so holdseliger Freundlichkeit, wie, so schmeichelte ich mir wenigstens, nicht leicht gegen andere junge Herren. Eine Gelegenheit sie zu sprechen, fand sich endlich einmal unverhofft zu meinem größten Vortheil. Unser unterer Nachbarn, der Meister Zehnter, hielt Hochzeitmahl alle Nachbarn waren der Sitte gemäß, dazu geladen, auch mir ward die Ehre zu Theil. Dort erschien auch die liebe Anna, schöner als je. Vor aufgehobener Tafel aber ward es so nicht möglich, ihr auch nur das geringste Wörtchen zuzuflüstern; nachher faßte ich mir ein Herz und forderte sie zum Tanz auf, welcher Muth mir nur die Furcht gab, ein

*) Nach einem handschriftlichen Manuscript von Hans Breidbach, Stadtwappenschreibers zu Freiburg im Breisgau, aus dem siebzehnten Jahrhundert. Das Originalmanuscript befindet sich in der Freiburger Bibliothek.

Der Verf.

Anderer möchte mir zuvorkommen, was auch gewiß sogleich geschehen wäre, denn Anna strahlte durch ihre Schönheit fast vor den meisten anwesenden Jungfrauen hervor und war als anmuthige Tänzerin bekannt. Willig reichte sie mir das feine Händchen und ich fühlte mich ganz selig. Alles ging gut, ich glaube nie besser getanzt zu haben. In den Pausen suchte ich ihr, so sehr ich mich vor den Beobachtern hüten mußte, meine Liebe in schüchternen Worten anzudeuten, natürlich konnte ich es noch nicht wagen, frei herauszusprechen; ich sprach nur von gefährlicher Nachbarschaft, von meiner Verfesgung an ein anderes Fenster, von ihrer Andacht in der Kirche und dergleichen mehr. Aus ihren Antworten schöpfte ich Hoffnung; ich war nicht unbemerkt geblieben, was aber meine Andacht in der Kirche betraf, so schien sie ihr nicht groß zu seyn, und dergleichen mehr. Auch ihr Vater bezeigte sich sehr freundlich mit mir und seine Leutseligkeit ermunterte mich so sehr, daß ich alle Schüchternheit gegen ihn ablegte und mich in fröhlicher Laune mit ihm unterhalten konnte, woran er großen Gefallen fand, wie mich dünkte. Er fragte mich unter Anderm auch, ob ich mir wohl getraute, einen schönen Fingerring nach seiner Angabe zu machen, und bestellte mich, einige Tage darauf in sein Haus zu kommen, wo wir dann das Nähere miteinander besprechen wollten. Vor lauter Glück und freudigen Hoffnungen konnte ich die Nacht kein Auge schließen, immer schwebte Annchens freundliches Bild vor mir, immer klang die süße Stimme in meinen Ohren, und der Vater lächelte mir freundlich und verheißend zu.

II.

Endlich kam der sehnlich erwartete Tag den mir Rathsherr Hugwald bestimmt hatte, um wegen des Ringes mit mir Rücksprache zu nehmen. Ich hatte meine Sonntagskleider angezogen, zur großen Verwunderung meines Meisters, der mich fragte, was ich denn heute für ein Fest feiern wolle. Auf meine Antwort, Rathsherr Hugwald habe mich eines Ringes wegen auf heute zu sich bestellt, lächelte mein Meister bedeutend und sagte: «So? ich glaubte du hättest nichts Geringeres vor, als um die Hand der Jungfer Anna bei ihm zu werben?» Blutroth schoß ich zur Thüre hinaus.

Mit jedem Schritte zum Hause des Rathsherrn ward mir das Herz banger und klopfte derber, als ich vor der Pforte stand. Ich wäre beinahe wieder umgekehrt, wäre nicht gerade Jemand herausgegangen, worauf ich doch eintrat. Anna saß allein im Gemache, sie bewillkommte mich hocherröthend, und wir beide standen einander eine Zeitlang in ziemlicher Verlegenheit gegenüber, denn mir war der Hals wie zugeschnürt. Endlich sagte Anna, ihr Vater habe nur ein kleines Geschäft auswärts zu besorgen und werde gleich wieder kommen. Ich sah, daß keine Zeit zu verlieren wäre, und beschwor Anna in den rührendsten Ausdrücken, mir nicht zu zürnen, weil ich es gewagt habe, mein Auge in Liebe zu ihr zu erheben, da sie doch eines reichen Rathsherrn Tochter und ich nur der Sohn eines armen Schreibers sey, der mir nichts habe hinterlassen können, als einen unbescholtenen Namen. — Mit Thränen in den Augen erwiderte mir das theure Mädchen, sie habe meine stille Liebe wohl gesehen und ihr Herz habe längst für mich gesprochen. Sie sey aber nicht so reich, als ich meine, das solle mich nicht abschrecken, und ein ehrlich Gemüth sey ihr lieber als alles Gut und Geld. Ich glaubte einen Engel vom Himmel zu hören, und zu früh für Alles was ich noch von meiner Liebe betheuern wollte, trat Herr Hugwald herein und sah mit einigem Befremden bald auf mich bald auf seine Tochter, und fragte, warum sie weine und was ich von ihm wünsche. Ich erinnerte ihn an den Auftrag zu dem Ringe, verwirrte mich aber der Art in meinen Ausdrücken, daß ich endlich offen meine Liebe für seine Tochter an den Tag legte. Da rief er: «Samer Peg Wunder! Was will so ein Bub? Ein armer Goldschmiedsgesell, der noch nicht weiß, woher er für Morgen sein tägliches Brod bestreiten will, wenn ihn der Meister zur Thüre hinauswirft, ein solcher ist frech genug mir in's Gesicht zu sagen, er liebe meine Tochter? Und Du, dummes Ding, geh' in deine Kammer und laß' dich nicht wieder vor mir sehen, bis dir die thörichten Gedanken vergangen sind.» Schluchzend entfernte sich Anna, doch der letzte Blick den sie mir zuwarf, versprach mir Alles. Trotzig verließ ich den Rathsherrn, kein Wort auf alle Grobheiten entgegnend, womit er mir die Thüre wies.

Als ich nach Hause kam, warf ich mich auf mein Lager und ließ meinen Thränen über mein unseliges Loos freien Lauf und vermünschte tausendfach meine Armuth, doch richtete mich Anna's Benehmen wieder auf, und der Blick, mit dem sie von mir geschieden, wurde mir zum köstlichsten Strahle der Hoffnung, vor dem die trüben Wolken der Zukunft sich allmälig vertheilten. Mein Meister bemerkte zwar wohl meine verweinten Augen, als ich wieder an die Arbeit ging, äußerte aber nichts als: Mit dem Ring werd' es wohl gute Weile haben.

III.

Tag und Nacht träumte ich jetzt nur von Plänen, auf irgend eine Weise Reichthum zu erlangen. Darüber versäumte ich je-

doch meine Arbeit nicht, und las oft bis tief in die Mitternacht hinter meinen Werkungen, denn der Meister zahlte mir einen eigenen Lohn für die Gegenbücher, die ich nach dem Feierabend noch fertigte; wenn ich aber auch austrachtete, wieviel ich mir dadurch in zehn Jahren zusammensparen könnte, so war ich dann doch noch lange nicht reich, nicht einmal wohlhabend zu nennen. Da fiel mir ein, wie mein Vater selig einst gesagt, unser Nachbar, der Metzger, habe sein großes Haus im Spiel gewonnen; so dachte ich, das Spiel werde mir gleichfalls Glücken, und machte den Versuch, verlor aber Alles, was ich bisher mühsam zusammengebracht hatte und lud mir noch obendrein zehn Thaler Schulden auf. Da ward' ich erst recht voll Jammers, denn ich wußte wohl, wenn ich nicht bezahlen könne, würden mich die Spielgesellen gefänglich einsetzen lassen und Anna's Vater war noch dazu Thürhüter. Aber lieber sterben, als in den Kerker!

Meines Meisters Schwester, Gertrude, eine häßliche, alte Jungfer von fünfzig Jahren, dabei geizig über die Maßen, hatte schon seit einiger Zeit ihr angewohntes mürrisches und zänkisches Wesen gegen mich in ein freundlicheres Benehmen verwandelt, und ich war der einzige im Hause, den sie nicht dafür entgelten ließ, daß ihre Reize bisher noch keinen Anbeter hatten finden wollen und sie wider Willen noch nicht mit dem Myrthenkränzlein gekrönt worden war. Aus ihren Äußerungen entnahm ich zu meinem Entsetzen oft, daß sie ein wohlgefälliges Auge auf mich geworfen, und sie gab mir zuweilen nicht undeutlich zu verstehen, es hienge nur von mir ab, mich zu einem wohlhabenden Manne zu machen, die jungen Leute sehen aber meistens blind für ihren eigenen Vortheil, wenn er ihnen auch noch so nahe gerückt werde, und bauten lieber goldene Luftschlösser, als daß sie auf Erden festen Grund zu einem soliden Lebensgebäude legten, und was dergleichen mehr war.

Als ich nun wegen meines Verlustes eines Abends so in schweren Sorgen da saß und zum öfteren Seufzen meinem Herzen sich entschlichen, trat mich die bejahrte Jungfrau an und fragte mit so freundlichen Worten als sie nur vermochte, was mir fehle, ob sie mir nicht mit Rath oder That beistehen könne, warum ich denn kein Vertrauen zu ihr habe, und setzte mir so zu, daß ich ihr endlich alle meine Noth wegen Anna und dem Spiele gestand. Bei der Erwähnung Anna's zogen sich die ziemlich zahlreichen Runzeln und Falten ihres Gesichtes eben nicht sehr freundlich zusammen und sie sagte mir mit bitterm Hohnlachen, ich müßte mir solche Gedanken aus dem Sinne schlagen, wie könnte ich doch so hoch hinaufdenken, daß sie lauter Stolz und Eigendünkel, Anna's Vater wenn er überhaupt anderm als einem Junker zur Ehe geben, er sey gar ein eingebildeter, geiziger Mann, obwohl er sein Ansehn nur einer schlechten Handlung zu verdanken habe. »Denkt Euch einmal,« fuhr sie fort, »daß der Rathsherr Hugwald war blos ein gemeiner Schreiber bei dem Junker von Blumeneck, er wußte sich aber in das Herz seiner Tochter so einzuschmeicheln und brachte sie endlich dahin, daß sie sich von ihm entführen und heimlich trauen ließ. Die Strafe hat ihn aber gar bald ereilt, denn der aufgebrachte Vater vermachte all' sein Hab' und Gut seiner anderen Tochter, indem er jene mit den schändlichsten Benennungen förmlich enterbte. Wer der Hochmuthsteufel steckt ihm doch noch immer im Kopf und er will jetzt für seine Tochter mit Gewalt einen reichen vornehmen Ehegatten haben, um sich selbst bequemere Tage machen zu können.«

Mit diesen und ähnlichen Reden suchte mir des Meisters Schwester meine Liebe zur holden Anna zu verleiden; ich wußte aber wohl, daß Alles, was sie da gesagt hatte, übertrieben war, und Rathsherr Hugwald eben nicht so sehr dringend eines reichen Eidams bedurfte. Doch schwieg ich davon still, und bat sie mir Lieben in meiner Verlegenheit wegen der Spielschuld an die Hand zu geben. Mit gar süßen und lockenschmeichlerischen Worten versicherte sie mir, sie wolle die zehn Thaler gern zahlen und mir auch sonst Geld genug zu allen meinen Bedürfnissen geben, wenn ich so klug und vernünftig genug wäre, ihr Herz und ihre Hand anzunehmen. Sie habe mich als treuen und fleißigen Jüngling bewährt gefunden und beschließen, mein Glück zu machen, da Vermögen hinlänglich da sey, uns beiden ein sorgenloses Leben zu bereiten.

Wie sehr ich bei dieser unumwundenen Liebeserklärung stutzte, läßt sich denken, ich verbarg aber meine Bestürzung, dankte ihr auf das innigste für die mir zugedachte Ehre und sprach den Wunsch aus, sie möchte doch lieber einen würdigeren Mann als mich armen Goldschmidsgesellen sich erlesen, wovon sie aber nichts hören wollte und ihre Belagerung so fortsetzte, daß ich mir endlich einige Tage Bedenkzeit erbat, die mir auch murrend gewährt wurden.

Mittlerweile drängten mich meine Gläubiger auf das Hartnäckigste; auch besaß ich kein Geld mehr um mir neue Kleider machen zu lassen, deren ich sehr bedurfte; und die Alte vergaß nicht, mich bald darauf zu mahnen, ihr meinen Entschluß zu eröffnen; ich war im schrecklichsten Zustande, und wußte vor Angst nicht, was ich beginnen sollte. Wäre nicht Anna gewesen, ich hätte mein Heil in der Flucht gesucht, aber auch diese meine sehnlichste Hoffnung schien fehlgeschlagen zu seyn, denn im Augenblick, als ich zu Rathen gezogen, kamen die Häscher um mich in den Schuldthurm zu führen. Meine Noth war also auf's Höchste gestiegen; diese Schande

zu entgehen, schien mir kein Mittel zu schlecht und mit innerster Verzweiflung versprach ich Gertruden zu heirathen. Das mußte ich ihr schriftlich geben und erhielt sogleich die zehn Thaler, die mich wenigstens von meiner Angst befreiten. Auch gab sie mir einen schönen schwergoldenen Ring, den ich aber wohl versteckte, damit ja niemand etwas merken sollte. Nun bat ich sie, während mir die Thränen über die Wangen liefen, noch keiner Seele was von unserm Vertrage zu offenbaren und mit der Hochzeit ein oder zwei Jährlein noch zu warten, womit sie aber übel zufrieden war, mir heftige Vorwürfe über meine Undankbarkeit machte und den Tag festsetzte, an welchem sie den Meister von unsrer Sache unterrichten wolle. Die Hochzeit müßte längstens in vier Wochen gefeiert werden; wenn ich nicht gütlich dazu mich anließe, werde sie mich rechtlich zwingen! Ach! sie hatte ja das Eheversprechen in Händen!

IV.

Nun war mir alle Lust an Essen und Trinken vergangen; schlaflos wälzte ich mich auf meinem Lager, es mit meinen Thränen benetzend. Ich beschwor den lieben Gott in den heißesten Gebeten um Rettung aus diesen beklemmenden Verhältnissen, denn immer näher und näher rückte der verhängnißvolle Tag, an dem ich meine Freiheit und mein junges Leben einem so widrigen Gegenstande zum Opfer bringen sollte. Ich sah nun keinen andern Ausweg mehr als den der Flucht, so schwer es mich auch wegen der geliebten Anna schmerzte.

Gedacht, gethan. An einem schönen Morgen stand ich in aller Frühe auf, nahm den Ring, den mir die Alte gegeben, und hieng ihn leise an die Klinke ihrer Schlafkammer, nebst einem Abschiedszettelchen, und lief in Gottesnamen fort aus der schönen Stadt Freiburg, und in einem Weg bis gen Badenweiler, ohne Rast und Ruh, denn ich meinte immer, die Alte sey mir auf den Fäßen. Da vernahm ich, wie rings Alles in der ganzen Gegend in Aufruhr sey; die Empörung der Bauern war schon vor einiger Zeit ausgebrochen und hatte nun auch das Breisgau angesteckt; ich hörte, Neuenburg sey bereits eingenommen und nun geh' es Heitersheim zu. Da wandte ich mich in's Gebirge und kam zu Nacht in ein Dorf, recht aus dem Regen in die Traufe. Denn im Wirthshause war ein großes Gewühl von den Bauern, die tranken und lärmten, und saßen um eine Stange, worauf ein Bauernschuh befestigt war, und sangen wilde Spott- und Zabellieder auf die Fürsten und Herren. Ein langer Kerl von grimmigem Aussehen kam sogleich auf mich zu und fragte mich, was ich da wolle; ich sey gewiß zum Spioniren ausgesandt und müsse gehenkt werden. In meiner Angst erzählte ich ihnen meine ganze Geschichte und mochte wohl treuherzig und ehrlich genug dabei aussehen, denn sie lachten einmal über das Andere, und gaben mir zu essen und zu trinken, obwohl mein Hunger und Durst ziemlich vergangen war. Aber unter den stärksten Drohungen setzten sie mir zu, daß ich ihnen mit den feierlichsten Schwüren, um nur dem Tod zu entgehen, geloben mußte, Gut und Blut mit ihnen zu theilen und ihrer gerechten Sache nach Kräften beizustehen. So zog ich Tags darauf mit den Bauern fort und erfuhr mit Schrecken, daß sie auf Freiburg ziehen wollten, wo ich wenig Ehre durch meine Verbrüderung mit diesen Banden zu ärnten hoffte. Dagegen fiel mir wieder ein, wie ich mir jedoch großen Reichthum durch meinen Antheil an der Beute sammeln und vielleicht Anna gewinnen könne; auch sah ich schon im Geiste meine alte Verfolgerin vor lauter Angst gestorben und den Rathsherrn gezwungen, mir Alles zu gewähren, — Gott verzeihe mir gnädiglich meine Sünde!

Wirklich erreichten wir nun Freiburg; unsre Zahl wuchs immer mehr an und unsre glücklichen Siege in manchen Scharmützeln machten das Bauernheer immer übermüthiger. Doch ließen sie sich mit den Städtern in Unterhandlungen ein und zogen ab, gegen eine große Summe Geldes, welche den Hauptleuten als Brandschatzung ausbezahlt werden mußte. Vorher aber war die Carthause und das Johanniterhaus rein ausgeplündert worden. Mir fiel als Antheil ein ziemliches Kapital zu, das aber kaum in meinen Händen war, als mir's die Bauern wieder raubten. Da dachte ich, sind diese meineidig gegen dich, so bist du auch nicht länger durch deinen Schwur an sie gebunden, und ich suchte nun alle Gelegenheit, den Aufrührern wieder zu entwischen.

Diese fand sich jedoch nicht so leicht. Die Lothringer Bauern, die auch aufgestanden waren, riefen uns um Unterstützung an und ein Haufen, dem ich auch zugethan wurde, machte sich nun auf den Weg. Im Elsaß hörten wir, im Schloß Greifenstein (bei Zabern), wohne eine überaus reiche Wittwe, und diese Gelegenheit, unsre Schätze zu vermehren, wollten wir nicht unbenutzt lassen. Ein kleiner Umweg führte uns vor das ziemlich schlecht verwahrte und nur in größter Eile mit wenigen Lehnsleuten in Vertheidigungsstand gesetzte Schloß. Während die Bauern dasselbe zur Übergabe aufforderten, entdeckte ich beim Untersuchen der nächsten Umgegend eine kleine Öffnung im Boden, worüber ein loses Brett gelegt und mit etwas Rasen bedeckt war. Mit leichter Mühe schlupfte ich hinein, wohl ahnend, dieß sey ein unterirdischer Gang, der in die Burg führen müßte. In wenigen Augenblicken stand ich im Keller derselben,

aber wie groß war mein Erstaunen, als ich eine ältliche Dame dort auf der Erde knieen und ein Kästchen, das sie hineinvergraben, schnell mit dem Schutt wieder überwerfen sah. Das Geräusch, das ich beim Eintritt machte, schreckte sie auf und zitternd stürzte sie vor mir nieder, mich beschwörend, ihres Lebens zu schonen, sie wolle mir gern Alles, Geld und Gut geben, und mich gewiß zufrieden stellen. Ich suchte sie so viel als möglich zu beruhigen und rieth ihr schnell hinauf zu eilen und mit den stürmenden Bauern auf eine glimpfliche Weise in Unterhandlung zu treten. Kaum wankte sie die Treppe hinauf, als eine Rotte Bauern, die unterdessen, ohne großen Widerstand zu finden, das Schloß eingenommen hatten, heruntertobte und die unglückliche Edelfrau die Stufen hinabwarfen; einer der Rohesten hieb ihr mit seiner Hellebarde über den Kopf, daß sie augenblicklich den Geist aufgab und warf den Leichnam in den Burggraben. Ich hatte mich bei der Annäherung des Haufens sogleich auf den frisch mit Erde zugedeckten Platz gesetzt, worin das Kästchen verborgen war, und füllte mich, um mich durch meinen sonderbaren Sitz nicht zu verrathen, als ob ich von dem Weine eines großen Fasses, worauf ich stammelnd hinwies, so betrunken wäre, daß ich nicht vom Boden mich erheben könne. Die Bauern machten sich ohne weitere Untersuchungen sogleich über den Weinvorrath her und das mit so gutem Erfolge, daß in weniger als einer halben Stunde alle sinnlos herumtaumelten. Brüllend und lachend über meinen gedeuchelten Zustand rissen sie mich vom Boden empor, und schleppten mich, obwohl sie selbst kaum zu gehen mehr fähig waren, wieder aus dem Keller heraus. Einige Minuten später wären wir von den Trümmern des in Flammen gesteckten Schlosses, begraben worden.

Wir zogen weiter und hörten noch von ferne das Krachen der Mauern und Balken; der Abend war schon tief herabgesunken, aber die Glut des brennenden Schlosses leuchtete uns durch die Dämmerung. Plötzlich sahen wir uns von einer Menge Reiter und Reisigen überfallen, die wie aus dem Boden herausgewachsen schienen. Wir waren verrathen worden. Der Herzog von Lothringen hatte auf die Nachricht vom Überfalle der Burg Greifenstein, sogleich eine Abtheilung seines Kriegsvolks gegen uns gesandt, das aber leider zu spät kam, das Schloß zu retten. Auf dem Wege dahin hörten sie von unserm Abmarsche und versteckten sich in dem Walde, der eine halbe Stunde von dort entfernt ist, hinter Busch und Bäumen zur Seite der Straße, vom Dunkel der einbrechenden Nacht begünstigt. Betrunken, wie die Bauern fast alle waren, fiel es nicht schwer, uns binnen kurzer Zeit gänzlich zu schlagen. Einer der Hauptleute ereilte mich, doch warf ich die Waffen weg, wohl sehend, daß jeder Widerstand vergeblich sey, und bat flehentlich um mein Leben, indem ich rief, ich sey ein Bürger von Freiburg, der von den Bauern gefangen und wider Willen gezwungen worden, mit ihnen auszuziehen und zu kämpfen, worauf er meiner schonte, mir aber drohte, mich sogleich aufknüpfen zu lassen, wenn ich ihm Unwahrheit berichtet habe. Ich wurde nun, als Gefangener, in ein Schloß geführt, wo eine Menge von Bauern bereits im Thurme gefesselt lagen, und, abgesondert von den Übrigen, in ein finstres Loch geworfen, das zum Burgverliese gehörte.

(Der Schluß folgt.)

Der Dichter Lenz, im Steinthale.*)

Den 20. Januar 1778 kam er bieher. Ich kannte ihn nicht. Im ersten Blick sah ich ihn, den Haaren und hängenden Locken nach, für einen Schreinergesell an; seine freimüthige Manier aber zeigte bald daß mich die Haare betrogen hatten. — »Seyen Sie willkommen, ob Sie mir schon unbekannt.« — »Ich bin ein Freund K...'s und bringe ein Compliment von ihm.« — »Der Name, wenn's beliebt?« — »Lenz.« — »Ha, ha, ist er nicht gedruckt?« (Ich erinnerte mich einige Dramen gelesen zu haben, die einem Herrn dieses Namens zugeschrieben wurden.) Er antwortete: »Ja; aber belieben Sie mich nicht darnach zu beurtheilen.«

Wir waren vergnügt unter einander; er zeichnete uns verschiedene Kleidungen der Russen und Liefländer vor; wir sprachen von ihrer Lebensart, u. s. w. Wir logirten ihn in das Besuchzimmer im Schulhause.

Die darauf folgende Nacht hörte ich eine Weile im Schlaf laut reden, ohne daß ich mich ermuntern konnte. Endlich fuhr ich plötzlich zusammen, horchte, sprang auf, hochte wieder.

*) Dieser rührende, schlicht und derblich geschriebene Aufsatz, ist aus Pfarrer Oberlin's Papieren gezogen, ein merkwürdiger Beitrag zur Lebensgeschichte eines unglücklichen, talentvollen Dichters. S. Vie de J. F. Oberlin, par D. L. Jordan, p. 215. Der Dichter Lenz; Mittheilungen von Aug. Stöber, Morgenblatt 1831, Nrs. 250 u. f., wo sich auch die von Lenz an Salzmann gerichteten Briefe befinden. Mein ältester Freund, der am 19. Februar 1837 in Zurich gestorben, G. Büchner, hat auf den Grund dieses Aufsatzes eine Novelle geschrieben, die aber leider nur Fragment geblieben ist und in der Ausgabe seiner Schriften, die D. Gutzkow besorgt, erscheinen soll. S. Conversationslexicon der Gegenwart. Art. Büchner.

Der Einsend.

Da hörte ich mit Schulmeisters Stimme laut sagen: Allez donc au lit — qu'est-ce que c'est que ça —. hé! — dans l'eau par un temps si froid! — Allez, allez au lit!

Eine Menge Gedanken durchdrangen sich in meinem Kopf. Vielleicht, dachte ich, ist er ein Nachtwandler und hatte das Unglück in die Brunnbütte zu stürzen; man muß ihm alle Feuer, Oefen, machen, um ihn zu erwärmen und zu trocknen. Ich warf meine Kleider um mich und hinunter an das Schulhaus. Schulmeister und seine Frau, noch vor Schrecken blaß, sagten mir: Herr Lenz hätte die ganze Nacht nicht geschlafen, wäre hin und her gegangen, auf's Feld hinter dem Hause, wieder herein, endlich hinunter an den Brunnentrog, streckte die Hände ins Wasser, stieg auf den Trog, stürzte sich hinein und platscherte drinn wie eine Ente; sie, Schulmeister und seine Frau, hatten gefürchtet er wolle sich ertränken, riefen ihm zu — er wieder aus dem Wasser, sagte, er wäre gewohnt sich im kalten Wasser zu baden, und gieng wieder auf sein Zimmer. — Gottlob, sagte ich, daß es wieder nichts ist; Herr L... liebt das kalte Bad auch, und Herr L... ist ein Freund von Hn. K...

Das war für uns Alle der erste Schreck; ich eilte zurück um meine Frau auch zu beruhigen.

Von dem an verrichtete er, auf mein Bitten, sein Baden mit mehrerer Stille.

Den 21. ritt er mit mir nach Belmont, wo wir die allgemeine Großmutter, die 176 Abkömmlinge erlebet, begruben. Daheim communicirte er mir mit einer edeln Freimüthigkeit, was ihm an meinem Vortrag, u. s. w. mißfallen; wir waren vergnügt bei einander, es war mir wohl bei ihm; er zeigte sich in allem als ein liebenswürdiger Jüngling.

Hr. K... hatte mir sagen lassen: er würde, seiner Braut das Steinthal zu zeigen, zu uns kommen und einen Theologen mitbringen, der gerne hier predigen möchte.

Ich bin nun bald eilf Jahre hier; anfangs waren meine Predigten vortrefflich, nach dem Geschmacke der Steinthäler. Seitdem ich aber dieser guten Leute Fehler kenne und ihre äußerste Unwissenheit in Allem, und besonders in der Sprache selbst, in der man ihnen predigt, und ich mich daher so tief mir immer möglich herunter lassen und dem mir nun bekannten Bedürfniß meiner Zuhörer gemäß zu predigen mich bemühe, seit dem hat man beständig daran auszusetzen. Bald heißt es: ich wäre zu scharf; bald: so könne es Jeder; bald: meine Mägde hätten mir meine Predigt gemacht, u. s. w. Ueberdies macht mir das Predigen oft mehr Mühe als alle andre Theile meines Amtes zusammen genommen. Ich bin daher herzlich froh wann bisweilen jemand anders für mich predigen will.

Hr. L..., nachdem er die Schulen der Conductrices und Anderes in Augenschein genommen, und er mir seine Gedanken freimüthig über Alles mitgetheilt, äußerte mir seinen Wunsch für mich zu predigen. Ich fragte ihn ob er der Theolog wäre, von dem mir Hr. K... hätte sagen lassen? »Ja,« sagte er, und ich ließ mirs, um obiger Ursachen willen, gefallen; es geschah den darauf folgenden Sonntag, den 25sten. Ich gieng vor den Altar, sprach die Absolution, und Hr. L... hielt auf der Kanzel eine schöne Predigt, nur mit etwas zu vieler Erschrockenheit. Hr. K... war mit seiner Braut auch in der Kirche. Sobald er konnte bat er mich, mit ihm besonders zu gehn, und fragte mich mit betreuender Miene, wie sich Hr. L. seitdem betragen und was wir mit einander gesprochen hätten. Ich sagte ihm was ich noch davon wußte; H. K. sagte: es wäre gut. Bald darauf war er auch mit Hrn. L. allein. Es kam mir dies alles etwas bedenklich vor, wollte da nicht fragen, wo ich sah daß man geheimnißvoll wäre, nahm mir aber vor meinen Unterricht weiter zu suchen.

Hr. K. lud mich freundschaftlich ein, mit ihm zu seiner Hochzeit in die Schweiz zu gehn. So gern ich längst die Schweiz gesehen, einen Lavater, einen Pfenninger und andre Männer gekannt und gesprochen hätte, so sehr meinem Leibe und Gemüthe (ich hatte einige harte Monate gehabt), eine Aufmunterung und Stärkung durch eine Reise wünschbar war, so unübersteigliche Hindernisse fand ich auf allzuvielen Seiten. Hr. K. räumte einen großen Theil durch Mittheilung seines Reiseplanes aus dem Wege: ich überlegte den Rest und fand Möglichkeit.

Am Montag, den 26., nachdem ich meine letzten damaligen Patienten begraben hatte, gieng ich den nächsten Weg über Rhein. Herr L. sollte die Kanzel und mein Hr. Amtsbruder die eigentlichen Actus pastorales, die den damaligen Umständen nach, sparsam oder gar nicht vorkommen sollten, versehen.

Ich kam nicht weiter als bis nach Könbringen und Emmendingen, wo ich Hrn. Sander und am zweiten Ort Hrn. Schlosser zum ersten Mal sah und besprach; sodann über Breisach nach Colmar, wo ich Hrn. Pfeffel und Lerse kennen lernte; und zurück ins Steinthal.

Ich hatte nun hinlänglichen Unterricht in Ansehung Hrn. L. bekommen, und übrigens so viel Satisfaction von meiner Reise, daß, so rar bei einem Steinthäler Pfarrer das Geld ist, ich sie nicht um hundert Thaler gebe.

Ueber meine unvermuthete Rückkunft war Hr. L. betroffen und etwas bestürzt, meine Frau aber entzückt, und bald darauf, nach einiger Unterredung, auch Hr. L.

Ich hörte daß in meiner Abwesenheit Vieles, auf Hrn. L...'s Umstände Passendes und für ihn Nützliches, gesprochen wor-

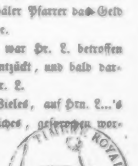

den, obngeachtet meine Frau die Umstände selbst, die ich erst auf meiner Reise erfuhr, nicht wußte.

Ich erfuhr ferner daß Hr. L., nach vorhergegangenen eintägigen Fasten, Bestreichung des Gesichtes mit Asche, Begehrung eines alten Sackes, den 3. Hornung ein zu Fouray so eben verstorbenes Kind, das Friederike hieß, aufwecken wollte, welches ihm aber fehlgeschlagen.

Er hatte eine Wunde am Fuß hieher gebracht, die ihn hinken machte und ihn nöthigte hier zu bleiben. Meine Frau verband sie ihm täglich und man konnte baldige Heilung hoffen. Durch das unruhige Himundherlaufen aber, da er das Kind erwecken wollte, verschlimmerte sich die Wunde so sehr, daß man die Entzündung mit erweichenden Aufschlägen wahren mußte. Auf unsre und Hrn. L...'s häufige Vorstellungen, hatte er sein Baden eingestellt, um die Heilung der Wunde zu befördern. In der Nacht aber, zwischen dem 4. und 5. Hornung, sprang er wieder in den Brunacentrog, mit heftiger Bewegung, um, wie er nachher gestand, die Wunde aufs Neue zu verschlimmern.

Seit Hrn. L...'s Besuch logirte Hr. L. nicht mehr im Schulhaus, sondern bei uns in dem Zimmer über der Kinosstube. Den Tag hindurch war er auf meiner Stube, wo er sich mit Zeichnen und Malen der Schweizergegenden, mit Durchblättern und Lesen der Bibel, mit Predigtschreiben, und Unterredung mit meiner Frau beschäftigte.

Den 5. Hornung kam ich von meiner Reise zurück; er war, wie ich oben gesagt, anfangs darüber bestürzt, und bedauerte sehr daß ich nicht in der Schweiz gewesen. Ich erzählte ihm daß Hr. Hofrath Pfeffel die Landgeistlichen so glücklich schätzt, und ihren Stand denendenswerth hält, weil er so unmittelbar zur Beglückung des Nächsten aufweckt. Es machte Eindruck auf ihn. Ich bediente mich dieses Augenblicks ihn zu ermahnen sich dem Wunsche seines Vaters zu unterwerfen, sich mit ihm auszusöhnen, u. s. w.

Da ich bei manchen Gelegenheiten wahrgenommen daß sein Herz von fürchterlicher Unruhe gemartert wurde, sagte ich ihm, er würde sodann wieder zur Ruhe kommen, und schwerlich eher, denn Gott wußte seinem Worte: «Ehre Vater und Mutter,» Nachdruck zu geben, u. s. w.

Alles was ich sagte waren nur meistens Antworten auf abgebrochene, oft schwer zu verstehende Worte, die er in großer Beklemmung seines Herzens ausstieß. Ich merkte, daß er bei Erinnerung gethaner, mir unbekannter Sünde, schauderte, an der Möglichkeit der Vergebung verzweifelte; ich antwortete ihm darauf; er hob seinen niederhängenden Kopf auf, blickte gen Himmel, rang die Hände, und sagte: «Ach! ach! göttlicher Trost — ach — göttlich — o — ich bete — ich bete an!» Ich sagte mir sodann ohne Verwirrung, daß er nun Gottes Regierung erkenne und preise, die mich so bald, ihn zu trösten, wieder beimgeführt. (Die Fortsetzung folgt.)

Wortspiele und Streiflichter.

— Die meisten Leute hören lieber Geschichten als Geschichte.

— Wie Viele werden gerädert am Rade der Zeit!

— Aus unsern Schädeln kommt das Schädliche.

— Wie viele junge Herren haben nur in ihren Halskrägen Stärke!

— Nimm aus Menschengeschlecht zwei Buchstaben heraus, und es bleibt nichts übrig als: Menschen — schlecht.

— Censurlücken sind Zahnlücken. Den Zeitungen werden die Zähne ausgerissen, damit sie nicht beißen können.

— Ein gesetztes Volk steht nicht gern auf.

— Aus den siedenden schmerzlichen Gefühlen in unserm Herzen steigen Dämpfe, die sich in Tropfen durch den Kopf in die Augen schleichen — und das sind Thränen.

August Schnezler.

Logogryph.

Mit C strebt's hoch zum Himmel auf,
Voll Majestät und Stärke;
Mit I bestätigt's Schein und Kauf,
Befördert Geisteswerke.
Mit L ist's biegsam, hart und weich,
Erduldet manchen Hammerstreich. D. H.

Auflösung des Räthsels in Nro. 33: Das Mieschen: ab.

Nachricht.

Um unserm Blatte, das sich in den vorzüglichsten deutschen Zeitschriften, so wie im Elsaße, eines aufmunternden Wohlwollens zu erfreuen hat, die möglichste Verbreitung zu verschaffen, haben wir uns entschlossen, den jährlichen Preis desselben auf zwölf Franken herabzusetzen. — Mit der heutigen Nummer beginnt ein neues Quartal. Von nun an werden aber keine Abonnements unter sechs Monaten angenommen. Man abonnirt sich fortwährend bei dem Verleger G. L. Schuler, Buchdrucker, so wie in dem Lesekabinet des Hrn. Alexander, und in allen Buchhandlungen des Elsasses und des Auslandes. — Das Blatt erscheint, wie früher, jeden Samstag.

Straßburg, Druck und Verlag von G. L. Schuler.

Erwinia.

Ein Blatt zur Unterhaltung und Belehrung.

Nro. 2.

Samstag, den 12. Januar 1839.

Der Todten-See.

Schweizersage.

Da wo die Rhone schäumend
Die Mähnen weißen Schaums,
Fort unaufhaltsam treibend,
Stolz spottend jedes Zaums,

Zur fernen Meeresküste,
Die freien Wogen bringt,
Gleich wildem Roß der Wüste,
Das Stund und Weg verschlingt —

Klimmt man aus tiefem Thale
Von ihrem Steingestad,
Zum Grimselhospitale,
Auf schmalem Felsenpfad.

Und auf dem Gipfel oben
Von Klippen rings umthürmt,
Vor wildem Sturmestoben
Von ihrem Damm geschirmt:

Da ruht in tiefem Becken,
Ein See krisallenrein,
Und seine Wasser decken
Wohl manches Todtenbein.

Da liegen tief begraben,
Und schlafen guten Schlaf,
Die da gekämpfet haben,
Die Schwerdt und Kugel traf.

Vom fernen Donaustrande,
Manch Kind von Austria,
Versenkt von Feindeshande,
Das liegt begraben da.

Versenkt von Kampfgenossen,
Auch mancher Grenadier
Der Franken, liegt erschossen
Und liegt begraben hier.

Kein Wind bewegt die Welle,
Kein Fisch belebt die Fluth,
Wo Feind und Kampfgeselle
Zusammen friedlich ruht.

Doch drunten im Spitale,
Wenn eilf die Glocke schlägt,
Da wird mit einem Male
Der stille See bewegt.

Da siedet hoch aufschäumend,
Die Welle mit Getos,
Da ringet es sich bäumend,
Tief aus den Wassern los.

Und Mark und Bein durchdringend,
Vernimmt man einen Schrei,
Die Lüfte hell durchdringend:
»Herbei! Herbei! Herbei!«

»Herauf aus deinen Tiefen,
Erschlagnes Austria,
Die Glockenschläge riefen,
Das Frankenheer ist da!

Da klimmts herauf behende,
Am zackigen Gestein,
Als hätt' es tausend Hände
Und Arm, und Fuß, und Bein.

Da klettern 'rauf Gerippe
Gebleicht im tiefen See,
Der Mond bescheint die Klippe,
Unheimlich glänzt der Schnee.

Zum Kampf, mit hellem Klange
Die Glocke sie beschied;
Allsammt am Felsenhange
Steh'n sie in Reih und Glied.

Vom Gelmengletscher drüben
Gezogen kommt es sacht,
Gleich einem düstern, trüben
Herbstnebel in der Nacht.

Und näher immer näher
Schleicht es heran so leis,
Vorsichtig, wie ein Späher
Der sich nicht sicher weis.

Und heller immer heller
Bescheint der Mond den Plan,
Und schneller immer schneller
Kreuchts schreckenhaft heran.

Halt! Wer da! schallt's hernieder
Hier Frankreich! schallt's zurück.
Dort: vorwärts deutsche Brüder!
Dort: Heil der Republik!

Und nun beginnt zu rasen
Der grause Kampf der Nacht
Auf Schädeln wird geblasen
Der Sturmmarsch zu der Schlacht.

Auf Schädeln wird geschlagen
Der Trommelwirbel gut,
Hei! wie das tönt, dem Zagen
Verleiht es Kraft und Muth.

Was braucht es da der Schwerdter,
Mit Knochen wehrt man sich,
Scharf sind sie und noch härter
Und gut für Hieb und Stich.

Der Kugeln braucht man keine,
Der Kopf zerschmettert da
Die morschen Todtenbeine
Aus fernem Austria.

Und also rast mit Hitze
Allnächtlich diese Schlacht,
Bis drunten im Hofspitze
Erschallt die Mitternacht.

Dann huschen von der Klippe
Schnell in den See hinein
Die blinkenden Gerippe
Und schlummern wieder ein.

Kein Wind bewegt die Welle,
Kein Fisch belebt die Fluth,
Wo Feind und Kampfgeselle
Da wieder friedlich ruht.

Bis drunten im Spitale
Die Glocke schlägt die Zeit,
Wo sich zum andern Male
Der Todtenkampf erneut!

Lausanne.

Friedrich Nebler.

Der Schatz von Greifenstein.

(Beschluß.)

V.

Da hatte ich nun Zeit genug, über mein Unglück nachzudenken, und mir blieb kaum ein schwacher Schimmer von Hoffnung, aus diesem Elende gerettet zu werden. Bald fürchtete ich, als Aufrührer an den Galgen zu kommen, bald besorgte

ich, man möchte mich nach Freiburg abführen, wo das mildeste Loos, das meiner warten könnte, die Ehe mit meines Meisters Schwester wäre, die mich dann gewiß sorgfältiger hüten würde; Anna hingegen sah ich mit Schaudern sich von mir abwenden, weil ich gemeinschaftliche Sache mit dem Bundschuh gemacht. Mit Thränen dachte ich ferner an das Schatzkästlein im Keller zu Greifenstein, das ich schon halber in Händen hatte, und das jetzt leicht jemand Anderes finden könne.

Nach etlichen Tagen führte man mich aus dem Thurm in einen Saal, wo viel Edelleut' nebst einem Schreiber an einer langen Tafel saßen. Mit rauhen Worten frug man mich wer ich wäre, wie ich zu den Aufwieglern gekommen und welchen Theil ich an ihren verruchten Thaten gehabt habe. Ich erwiederte, ich sey ein Bürger aus Freiburg im Breisgau, bei meiner Flucht von den Bauern gefangen und unter Androhung des Todes gezwungen worden, mich durch die heiligsten Schwüre mit ihren Unternehmungen zu verbinden. Uebrigens habe ich noch keinen Menschen beraubt noch geplündert, so wahr Gott im Himmel sey. Da sprang einer der Edelleute von seinem Stuhl auf, schlug mit der Faust auf den Tisch und schrie: »Potz fünf Wunden! was brauchen wir das? Das sind lauter Lügen und Ausflüchte! Mitgefangen, mitgehangen!« Dabei wies er auf einen Galgen, der gerade vor den Fenstern des Saales im Schloßhof aufgerichtet stand, woran schon mehrere Bauern hiengen und befahl mich ohne Weiteres ebenfalls daran aufzuknüpfen. Jammernd fiel ich auf meine Kniee und bat um Mitleid für mein junges Leben, als eben ein Ritter in den Saal trat, und bei meinem Anblick ausrief: »Samer potz Wunder! Ist das nicht ein Freiburger?« Sogleich erkannte ich in ihm den Junker Hans von Andlau, dem ich vor noch nicht gar langer Zeit ein güldenes Kettlein hatte schmieden müssen, und der meinen Meister wohl kannte. Da umschlang ich seine Kniee und flehte ihn schluchzend an, mich zu retten. Erstaunt fragte er mich, was mich denn unter die Bauern geführt habe, worauf ich ihm Alles getreulich erzählte, von der Ursache meiner Flucht aus Freiburg an, bis auf den heutigen Tag. Der gute Junker nahm sich augenblicklich meiner an, verbürgte sich bei den übrigen Rittern für die Wahrheit meiner Aussage und entließ mich in Freiheit, nachdem er mir einen Schutzbrief und ein Reisezehrgeld hatte geben lassen, mit freundlichen Warnungen, wofür Alles ich ihm nicht genug danken konnte.

Mein erster Gang war nun nach dem Schloß Greifenstein, das nur eine halbe Tagreise fern lag, und mit Anbruch des Abends war ich schon in dem angrenzenden Walde. Vorsichtig im Mondschein mich an die Mauern hinschleichend, immer den Schatten nach, aus Furcht belauert zu werden, fand ich endlich glücklich den unterirdischen Eingang zum Keller, obwohl er von herabgestürzten verkohlten Balken und Mauertrümmern fast ganz überdeckt war. Dies schien mir aber ein erfreuliches Zeichen, daß noch Niemand hier nachgeforscht, und mir zuvorgekommen sey.

Mit größter Behutsamkeit und Vermeidung alles Geräusches trug ich nun Balken und Steine von der Oeffnung ab, was mich viel Anstrengung kostete, denn ich war müde und mußte jeden Augenblick wieder herumspähen, ob Niemand da wäre. Nach etwa zwei Stunden war ich mit der Räumung so weit fertig, daß ich bequem hinabschlüpfen konnte. Doch wagte ich vor Morgens mich nicht hinein, theils wegen der Finsterniß im Keller, theils weil ich fürchtete, der Geist der von den Bauern gemordeten Edelfrau möchte dort umgehen. Ich brachte nun, zwischen Angst und Hoffnung getheilt, den Rest der Nacht auf einem Steine an die Mauer gelehnt zu; jedes Geräusch des Windes, jedes Rascheln des Laubes schreckte mich auf, jeden Wolkenschatten, der vorbeizog, sah ich für ein Gespenst an.

Als die Sonne aufgegangen war, kroch ich also in den Keller und fand zu meiner größten Freude den Platz noch unversehrt wo das Kästchen lag; der Boden rings herum war noch ganz naß von dem verschütteten Wein, dessen Dunst mich fast betäubte. Mit leichter Mühe grub ich die Erde auf und fand richtig das Kästchen und neben daran noch einen größern Trog, der so schwer war, daß ich ihn nicht bewegen konnte. Ich brach den Deckel auf und erblickte eine große Menge goldener und silberner Becher, Teller, Bestecke, Zierrathen und etliche Säcke ganz voll Goldgulden. Im Schmuckkästchen aber befanden sich so viel Edelsteine, Perlen und kostbare Spangen, Ringe und Kettlein, daß mir die Augen schier vom Glanz übergiengen. Mit einem Wort, der Reichthum schien mir fast unermeßlich. Ich suchte nun in der Umgebung der Ruine einen sichern Ort, wo ich einstweilen diesen Schatz aufbewahren könnte, und fand hinter dem Berg im Wald eine Felsenkluft mit vielen Rissen und Spalten. In eine der verborgensten dieser Höhlungen trug ich nach und nach alle im Trog befindlichen Kostbarkeiten, so wie auch das Schmuckkästlein, verschüttete hierauf das Loch mit Erde und überkleidete es sorgfältig mit Moos, so daß keine Seele darunter etwas dergleichen ahnen konnte. In Schweiß gebadet verließ ich endlich diese Gegend und stieg hinab ins Thal in ein Dorf, wo ich aber nur jammernde Weiber, Kinder und Greise traf. Fast alle Bauern waren mit den Aufrührern ausgezogen und zu Mauersmünster und Zabern in unzähliger Menge theils im Kampf niedergemacht, theils gefangen und martervoll hin-

gerichtet worden. Von da zog ich Freiburg zu, voll freudiger Hoffnung, bald meine theure Anna wiederzusehen, und nun als reicher Mann gewiß keine abschlägige Antwort von ihrem Vater zu erhalten. Auch gedachte ich durch eine Summe Geldes meine Schrift, worin ich Gertruden die Ehe versprochen, wieder einlösen zu können, denn ich wußte wohl daß ihr Geiz stärker sey denn ihre Liebe. Vorher aber kaufte ich mir in einem Dorf am Rheine einen Bauernkittel und einen Korb voll Eier, schwärzte mein Gesicht — meinen Bart hatte ich auch bereits bedeutend wachsen lassen, und gelangte so unerkannt nach Freiburg und vor das Haus des Rathsherrn Hugwald. Da war aber Alles wie ausgestorben, alle Fenster mit Läden verschlossen und auf mein heftiges Klopfen an der Thüre kam endlich eine alte Nachbarin und fragte zu wem ich wolle? Als ich ihr sagte, ich wünsche zum Rathsherrn Hugwald, an den ich einen Auftrag von einem Freunde in Breisach habe, berichtete sie mir, der Rathsherr sey vor zehn Tagen vom Schlag getroffen, zur Stelle verschieden, und seine Tochter Anna, bald nach dem Begräbniß, in die Schweiz zu einer Muhme gezogen, da sie keine Verwandten in Freiburg habe; auch konnte die alte Frau nicht genug Gutes von ihrer Tugend und Freundlichkeit sagen, aber vom Vater wollte sie nicht viel Rühmens machen, über dessen Tod von der Stadt auch nur wenig getrauert worden. Auch habe er seiner Tochter nichts hinterlassen als dieß baufällige Haus, worauf noch überdieß einige Schulden lasteten.

Nun dankte ich Gott erst recht herzlich für meinen Reichthum und fragte die Nachbarin, in welcher Stadt der Schweiz Anna sich aufhielte; dieß wußte sie zwar nicht, sagte aber, einer ihrer Vettern sey Augustiner-Mönch in Basel, der werde mir gewiß Auskunft darüber geben; vielleicht sey sie selbst dort. Ich verkaufte der Frau meinen Korb voll Eier um ein Spottgeld, und eilte durch einen Umweg, um nicht an Meister Roths Laden vorbei zu müssen und etwa meiner alten Eheversprochenen in die Hände zu fallen, zum Thor hinaus auf die Baseler Heerstraße.

Ich hatte nun drei gewichtige Gründe zu meiner Reise ins Schweizerland. Erstens und vornehmstens Anna aufzusuchen und ihre Hand zu erbitten; zweitens auf der Jurzacher Messe einen Kaufmann für meine Goldwaaren aus dem Schloßkeller zu Greifenstein zu finden, (denn in Freiburg oder Straßburg hätte man sie leicht kennen und mich für einen Dieb halten können;) und drittens, weil es mir doch manchmal schwer auf das Herz fiel, ob ich wohl den Schatz ohne Sünde als Eigenthum behalten dürfe, und ich mich darüber auch lieber in einem fremden Kloster Raths erholen wollte, als in Freiburg oder sonst wo im Breisgau. Glücklich erreichte ich die Stadt Basel und ließ mich sogleich zum Vetter Anna's in das Augustinerkloster führen, wo ich auch recht freundlich von ihm aufgenommen ward, als ich ihm sagte, ich sey ein guter Bekannter des Rathsherrn Hugwald gewesen und habe mit seiner Tochter Anna wegen dem Verkauf ihres Hauses in Freiburg zu reden. Da erwiederte der Mönch, sie befände sich in Baden, nahe bei Zurzach, bei einer Muhme, deren Namen und Wohnung er mir aufschrieb. Mit einiger Verlegenheit eröffnete ich ihm nun ferner, ich habe einen Auftrag von einem mir befreundeten Mann, mich bei einem Gottesgelehrten zu erkundigen, ob er ein Gut behalten dürfe, daß er auf die Art und Weise bekommen, wie ich oben in meiner Geschichte bereits erzählt habe? Er fragte mich, ob es ein großes Gut wäre? Auf meine Bejahung bat er mich, Abends wieder bei ihm anzusprechen, indem er sich über diesen Gewissensfall vorher näher berathen müsse. Ich stellte mich pünktlich ein, und ward mit äußerster Freundlichkeit von ihm empfangen, in einen Saal geführt, mit Speis und bestem Wein bewirthet und überhaupt mit allerlei Ehrenbezeugungen behandelt. Auf meine Frage um den Bescheid, erhielt ich zur Antwort: er habe sich über die Sache berathen und finde, daß, da die ermeldte Wittwe dem Manne, der sie im Keller beim Vergraben des Schatzes überraschte, großes Gut und Geld versprochen habe, wenn er ihrer schonte, und da eben dieser Mann auch keine Schuld an ihrem Tode trage und sie auch nicht verrathen haben würde, wäre sie am Leben geblieben, so brauche der Schatz auch nicht irgend Jemanden zurückgegeben zu werden; da nun aber derselbe auf unrechtmäßige Weise und in keiner ehrlichen Fehde erbeutet worden sey, so dürf' es der Besitzer nicht ganz für sich behalten, sondern müsse wenigstens zwei Drittheile davon in ein Gotteshaus schenken, damit man für die arme Wittib, die ohne Beicht habe sterben müssen, Seelenmessen könne lesen lassen; nun wurden keine Schmeichelreden gespart, mich zu bewegen, meinen Freund zur Abgabe der zwei Drittheile in ihr Kloster zu vermögen, worauf ich mich mit dem Versprechen empfahl, Alles aufzubieten, ihn für die frommen ehrwürdigen Herren Brüder zu stimmen. Ich dachte aber mit innerm Lachen: »Wenn die reichen Pfaffen das Gut behalten dürfen, so darf ich es ja auch behalten; ich kann ja die Seelenmessen eben so gut lesen lassen.« Und so zog ich Morgens darauf getrost der Stadt Baden zu.

VI.

Freudige Hoffnungen beflügelten meine Schritte, daß ich des weiten und rauhen Weges kaum achtete; Abends, noch kurz vor dem Thorschluß traf ich in Baden ein, wo ich mir sogleich die Wohnung der Muhme Anna's zeigen ließ. Durch eine Ritze des Fensterladens sah ich eine junge Magd beim Lichte spinnen, klopfte mit pochendem Herzen an, und fragte, ob keine Freiburgerin da wohne? Die Magd antwortete »Ja, ich selbst,« und schloß die Thüre auf; nun erst erkannte ich sie, es war wirklich Anna, die nur durch ihre neue Tracht mir anfangs fremd geschienen. Welches Entzücken von beiden Seiten! Sie hatte mir treu ihr Herz bewahrt und vergoß heiße Thränen an meiner Brust, worin auch noch keine andre Flamme, als nur für sie, loderte. »Aber nun bin ich ein armes Mädchen,« sagte sie, nachdem ich ihr meine Abenteuer erzählt, »und Du bist ein reicher Herr geworden, suche Dir eine Frau, die Dir mehr ansieht, als ich.« Meine feurigen Bitten und Versicherungen siegten jedoch bald über ihre Bedenklichkeiten und sie versprach mir, nach Ablauf der Trauerzeit um ihren Vater, die Hand vor dem Altare zu reichen; ich war der glücklichste Mensch auf Erden!

Die Muhme war indessen hereingekommen und nicht wenig verwundert, einen fremden Mann so vertraulich mit Anna thun zu sehen; bald aber ward ihr das Räthsel gelöst und ungern sah sie der Trennung von Anna entgegen, durch die sie sich bisher eine Magd gespart und durch deren Fleiß viel gewonnen hatte.

Ich machte Tags darauf noch einen Ausflug nach Zurzach, wo ich gute Gelegenheit fand meine Kleinodien künftig zu verkaufen; dann nahm ich von Anna kurzen Abschied, eilte nach Greifenstein und fand, Gott sey Dank, Alles unversehrt. Der Platz am Felsen war gar lustig mit Gras und Blümlein überwachsen, was mir gleich eine gute Vorbedeutung schien.

Mit meinen Schätzen, wohl in Stroh verpackt und verdeckt, beladen einen Bauernkarren, und fuhr, von zwei tüchtigen Rossen gezogen, nun als fremder Bleichwaarenhändler, wofür ich mich ausgab, nach Freiburg, um mit der Alten in's Reine zu kommen. Meister Roth machte mir aber ein saures Gesicht, als ich bei ihm einstrat, ihn grüßte und nach seiner Schwester mich erkundigte. Er wies auf den Trauerflor, den ich an meinem Hut hatte, und antwortete spitzig, ich wisse ja schon Alles. Da ward ich vor Freude ganz starr und fragte, ob denn seine Schwester gestorben sey? Meister Roth verwunderte sich aber noch viel mehr, daß ich das nicht wissen solle, denn er hatte mein schriftliches Eheversprechen in Gertrudens Nachlaß gefunden, und war der Meinung, ich trage den Flor wegen ihr und sey in keiner andern Absicht gekommen, als um Anspruch auf meiner Verlobten Hinterlassenschaft zu machen; Jungfer Gertrude war nämlich eine Woche vor meiner Ankunft das Opfer eines bitzigen Gallenfiebers geworden.

Ich beruhigte den Meister Roth nur damit, daß ich sagte, ich trage den Flor eines Vetters im Schweizerland wegen, der kürzlich verstorben sey, wie es auch der Fall war. Ich sey durch ihn Erbe eines großen Vermögens geworden und denke nicht daran, den mindesten Anspruch an das Vermögen seiner Schwester zu machen; vielmehr sey ich froh, so wohlfeil davon gekommen zu seyn, und erzählte ihm nun aufrichtig den ganzen Hergang der Sachen und welche Noth mich zu dem Eheversprechen gedrängt habe, worüber mein alter Meister herzlich lachen mußte und mir alles Glück wünschte. Meinem Plane, einen Handel mit Edelsteinen anzufangen und Anna zu heirathen, gab er seinen vollen Beifall und erlosirte mir noch mancherlei guten Rath. Vor Allem ließ ich nun das baufällige Haus des seligen Rathsherrn Hugwald als nunmehriges Eigenthum Anna's vollständig wieder herstellen, so schön als möglich ausschmücken und mit allen Bequemlichkeiten versehen, daß sich die ganze Stadt darob verwunderte und der reiche Vetter (denn dafür galt ich) in Aller Munde war. Auch legte ich darin die mitgebrachten Schätze sorgfältig hinter Schloß und Riegel in Verwahrung. Mir ward von allen Seiten sehr große Freundschaft und Ehre bewiesen, auch mein Vater gerühmt und gepriesen und gerade von denen am meisten, die bei seinen Lebzeiten seine bärtesten Feinde waren. Aber das ist der Welt Lauf!

Ich holte nun meine geliebte Anna von ihrer Muhme ab. Als wir durch das Thor in Freiburg einfuhren, bat sie mich weinend, nicht über den Markt den Weg zu nehmen, um dem schmerzlichen Anblick des verfallenen und verschuldeten Hauses auszuweichen, wo ihr Vater gestorben sey. Indessen bat ich sie gutes Muthes zu seyn, es thäte mir leid, ihr diese Bitte abschlagen zu müssen, weil unsre Wohnung auf dem Markt schon bereit stünde. So fuhren wir dahin, aber wie kann ich Anna's Erstaunen und freudige Überraschung malen, als unser Wagen vor ihrem Hause hielt, das ganz wie neugebaut aussah, mit schönem Anstrich, blankpolirten Fenstern, Thüren, Treppen und herrlich bemalten Erkern! Weinend fiel sie mir um den Hals, und dankte mir für diese Liebe.

Bei der Hochzeit, die acht Tage darauf gefeiert ward, und wobei mein ehrlicher Meister Roth nicht fehlen durfte, prangten auf der Tafel alle die goldenen Schalen und Becher aus dem Greifensteiner Schloßkeller; aber zum Brautschmuck übergab ich

Anna das Schmuckkästlein. Doch wie groß war meine Verwunderung, als sie bei dem Anblick eines Siegelringes plötzlich erbleichte und mich um Gotteswillen beschwor, ihr die Wahrheit, wie mir dieser Schmuck zu Theil geworden, nicht zu verhehlen. Ich erschrak heftig über ihr Benehmen und bat um Erklärung ihrer seltsamen Zweifel. Da sagte sie, das Warren auf diesem Siegelringe sey das ihrer Tante, ihrer Mutter Schwester, einer gebornen Fräulein von Blumeneck, die an einen Grafen im Elsaß verheirathet, nämlich den Grafen von Greifenstein, der bald darauf kinderlos gestorben; sie habe aber seit Jahren nichts mehr von dieser Tante vernommen, seitdem ihre Mutter, weil ihr Vater als Schreiber sie entführt habe, enterbt und das ganze Vermögen jener zugewandt wurde. — Nun, sagte ich ihr, indem ein großer Stein mir vom Herzen fiel, das Schloß, woher ich alle diese Kostbarkeiten habe, sey eben das von Greifensteinische gewesen, welches Namens ich bisher vergessen habe, in meiner Erzählung gegen sie zu erwähnen. Wirklich fanden sich auf den Boden und Rändern der andern Becher und Schmucksachen überall die Wappen derer von Blumeneck. Also war Anna die rechtmäßige Erbin aller dieser Schätze, da ihre Tante keine Erben hinterlassen; um so mehr, als ihre Mutter durch den Zorn ihres Vaters um ihren Antheil gekommen war. Nun klärte sich Alles auf; Anna war vor Freuden einer Ohnmacht nahe, und ich sagte: »Sieh nun, liebe Anna, dieß ist Alles Dein, ich bin nun wieder so arm als vorher, aber doch übergluͤcklich, die rechtmäßige Eigenthümerin dieser Schätze begrüßen zu können. Willst Du mich aber jetzt auch noch behalten?« Das holde Kind umschlang mich und antwortete unter Thränen bloß mit einem langen Kusse. Dann stammelte sie: »Herr im Himmel sey gelobt, daß nun Alles so gekommen ist! Nun ist auch meine geheime Sorge wegen unrechtmäßigen Erwerbs des Schatzes glücklich gehoben!«

Als gerade die Becher der fröhlichen Hochzeitgäste am Lustigsten zusammenklangen, trat mein Lebensretter, der wackre Ritter Hans von Andlau, in den Saal. Er brachte mir noch mehrere Verschreibungen auf bedeutende Geldsummen, die die Frau von Greifenstein in Straßburg angelegt hatte, bemerkte aber dabei, der größte Theil ihres Vermögens habe in Goldgeschirr und Edelsteinen bestanden, die aber, nebst vielem baaren Gelde, bei dem Brande des Schlosses, den mörderischen Bauern in die Hände gefallen seyen. Bei diesen Worten führte ich den Ritter an den Tisch, wo alle diese von ihm verloren geglaubten Schätze aufgestellt waren, so daß er sich nicht genug wundern und mich beglückwünschen konnte. Nur mit Mühe drang ich ihm einen goldenen mit Rubinen besetzten Becher, als schwaches Zeichen meiner Dankbarkeit für die Rettung meines Lebens, auf.

So war unser Glück fest begründet, ich lernte aber in Anna selbst immer mehr und mehr neue Schätze kennen, die jene äußeren weit überstrahlten. Bald war ich einer der reichsten Handelsherren, mit meinen Gold- und Silberwaaren zog ich mit Meister Rotz jährlich auf die Messen nach Zurzach, Straßburg und Frankfurt, und überall war Gottes Segen mit uns.

Wenn ich nun als von der Messe heimkehrte, da harret mein blühendes geliebtes Weib, die von Alt und Jung verehrte Anna, mit drei rosigen Kindern meiner, wovon jedes mir eine unterdessen nach der Mutter Anleitung gefertigte Arbeit entgegenbringt; der Georg zeigt mir sein Rechnungsbuch, gar sauber geschrieben, oder eine Zeichnung, die kleine Anna, das Ebenbild der Mutter, eine feine Stickerei, und Walburgis eine schmucke Nähterei; sie wissen aber auch wohl, daß ich nicht mit leeren Händen komme, und jedes erhält gar ein schönes Messgeschenk. Der Georg scheint mir nachschlagen zu wollen, denn der Junge versteht sich jetzt schon fast so gut als ich auf die Prüfung des Goldgehaltes und den Werth der Edelsteine, ob ächt oder unächt. Meine Anna bekommt aber immer einen auserlesenen Kram, und ihr liebliches Lächeln erhält mir das Herz immer wieder frisch und jugendlich.

Gott erhalte sie und ihre Kinder und uns Alle in Gnad' und geb' uns die zeitliche und die ewige Seligkeit! Amen.

August Schnezler.

Der Dichter Lenz, im Steinthale.

(Fortsetzung.)

Ich gieng im Zimmer hin und her, packte aus, legte in Ordnung, stellte mich zu ihm hin. Er sagte mit freundlicher Miene: »Bester Herr Pfarrer, können Sie mir doch nicht sagen was das Frauenzimmer macht, dessen Schicksal mir so zentnerschwer auf dem Herzen liegt?« Ich sagte ihm, wußte von der ganzen Sache nichts, ich wolle ihm in Allem, was ihn wahrhaft beruhigen könne, und allen Kräften dienen, er müßte mir aber Ort und Personen nennen. Er antwortete nicht, stand in der erbärmlichsten Stellung, redete gebrochene Worte: »Ach! ist sie todt? Lebt sie noch? — Der Engel, sie liebte mich — ich liebte sie, sie war's würdig — o, der Engel! — Verfluchte Eifersucht! ich habe sie aufgeopfert — sie

liebte noch einen Andern — aber sie liebte mich — ja herzlich — aufgeopfert — die Ehe hatte ich ihr versprochen, hernach verlassen — o, verfluchte Eifersucht! — — O, gute Mutter! — auch die liebte mich — ich bin euer Mörder!«

Ich antwortete wie ich konnte; sagte ihm unter anderm, vielleicht lebten diese Personen alle noch, und vielleicht vergnügt; es mag seyn wie es wolle, so könnte und würde Gott, wenn er sich zu ihm bekehrt haben würde, diesen Personen auf sein Gebet und Thränen, so viel Gutes erweisen, daß der Nutzen, den sie sodann von ihm hätten, den Schaden so er ihnen zugefügt, leicht und vielleicht weit überwiegen würde. — Er wurde jedoch nach und nach ruhiger, und gieng an sein Malen.

Hr. C. hatte mir zu Emmendingen einige in Papier gepakte Gerten, nebst einem Brief für ihn mitgegeben. Eines Males kam er zu mir; auf der linken Schulter hatte er ein Stück Pelz, so ich, wenn ich mich der Kälte lange aussetzen muß, auf den Leib zu legen gewohnt bin. In der Hand hielt er die noch eingepackten Gerten; er gab sie mir, mit Begehren, ich solle ihn damit herumschlagen. Ich nahm die Gerten aus seiner Hand, drückte ihm einige Küsse auf den Mund und sagte: Dies wären die Streiche, die ich ihm zu geben hätte, er möchte ruhig seyn, seine Sachen mit Gott allein ausmachen; alle möglichen Schläge würden keine einzige seiner Sünden tilgen, dafür hätte Jesus gesorgt, zu dem möchte er sich wenden. Er gieng.

Beim Nachtessen war er etwas tiefsinnig. Doch sprachen wir von allerlei. Wir giengen endlich vergnügt von einander und zu Bette. — Um Mitternacht erwachte ich plötzlich; er rannte durch den Hof, rief mit barter etwas hohler Stimme einige Sylben, die ich nicht verstand; seitdem ich aber weiß daß seine Geliebte Friederike *) hieß, kommt es mir vor als ob es dieser Name gewesen wäre, mit äußerster Schnelle, Verwirrung und Verzweiflung ausgesprochen. Er stürzte sich, wie gewöhnlich, in den Brunnentrog, pattschte drinn, wieder heraus und hinauf in sein Zimmer, wieder hinunter in den Trog, und so einige Mal — endlich wurde er still. Meine Mägde, die in dem Kindsstübchen unter ihm schliefen, sagten, sie hätten oft, insonderheit aber in selbiger Nacht, ein Brummen gehört, das sie mit nichts als mit dem Ton einer Habergeise zu vergleichen wüßten. Vielleicht war es sein Winseln mit hohler, fürchterlicher, verzweifelnder Stimme.

Freitag den 6., den Tag nach meiner Zurückkunft, hatte ich beschlossen nach Rothau, zu Hrn. Pfr. Schweighäuser zu reiten. Meine Frau gieng mit. Sie war schon fort, und ich im Begriff auch abzureisen. Aber welch ein Augenblick! Man klopft an meiner Thüre, und Hr. L. tritt herein mit vorwärts gebogenem Leibe, niederwärts hangendem Haupt, das Gesicht über und über und das Kleid hier und da mit Asche verschmiert, mit der rechten Hand an dem linken Arm haltend. Er bat mich ihm den Arm zu ziehen, er hätte ihn verrenket, er hätte sich zum Fenster herunter gestürzt; weil es aber Niemand gesehn, möcht' ich's auch Niemand sagen.

Ich that was er wollte und schrieb eilends an Sebastian Scheidecker, Schullehrer von Belleforse, er solle herunter kommen, Hrn. L. hüten. Ich eilte fort. Sebastian kam und richtete seine Commission unvergleichlich aus, stellte sich als ob er mit uns hätte reden wollen, sagte ihm daß, wenn er wüßte daß er ihm nicht überlästig oder von etwas abhielte, wünschte er sehr einige Stunden in seiner Gesellschaft zu seyn. Hr. L. nahm es mit besonderem Vergnügen an, und schlug einen Spaziergang nach Foudap vor, — gut. Er besuchte das Grab des Kindes das er hatte erwecken wollen, kniete zu verschiedenen Malen nieder, küßte die Erde des Grabes, schien betend, doch mit großer Verwirrung, riß etwas von der auf dem Grab stehenden Krone ab, als ein Andenken, gieng wieder zurück gen Waldersbach, kehrte wieder um, und Sebastian immer mit. Endlich mochte Hr. L. die Absicht seines Begleiters erraten; er suchte Mittel ihn zu entfernen. Sebastian schien ihm nachzugeben, fand aber heimlich Mittel seinen Bruder Martin von der Gefahr zu benachrichtigen, und nun hatte Hr. L. zween Aufseher statt einen. Er zog sie wacker herum, endlich gieng er nach Waldersbach zurück; und da sie nahe am Dorf waren, kehrte er wie ein Blitz um, und sprang, ungeachtet seiner Wunde am Fuß, wie ein Hirsch gen Foudap zurück. Sebastian kam zu uns um uns das Vorgegangene zu berichten, und sein Bruder setzte dem Kranken nach. Indem er ihn zu Foudap suchte, kamen zwei Krämer und erzählten ihm man hätte in einem Hause einen Fremden gebunden, der sich für einen Mörder ausgäbe, und der Justiz ausgeliefert seyn wollte, der aber gewiß kein Mörder seyn könnte. Martin lief in das Haus und fand es so; ein junger Mensch hatte ihn, auf sein ungestümes Anhalten, in der Angst gebunden. Martin band ihn los und brachte ihn glücklich nach Waldersbach. Er sah verwirrt aus; da er aber sah daß ich ihn wie immer freundschaftlich und liebreich empfieng und behandelte, bekam er wieder Muth, sein Gesicht veränderte sich vortheilhaftig, er dankte seinen beiden Begleitern freundlich und zärtlich und wir brachten den Abend vergnügt zu.

*) Daß diese Friederike die Pfarrerstochter aus Seesenheim war, erhellt aus dem Briefe von Lenz an Salzmann hervor.

Ich bat ihn inständig nicht mehr zu baden, die Nacht ruhig im Bette zu bleiben, und wann er nicht schlafen könnte, sich mit Gott zu unterhalten, u. s. w. Er versprach's, und wirklich that er's die folgende Nacht; unsre Mägde hörten ihn fast die ganze Nacht hindurch beten.

Den folgenden Morgen, Samstag den 7., kam er mit vergnügter Miene auf mein Zimmer. Ich hoffte wir würden bald am Ende unserer gegenseitigen Qual seyn; aber leider der Erfolg zeigte was anders.

Nachdem wir Verschiedenes gesprochen hatten, sagte er mir mit ausnehmender Freundlichkeit: «Liebster Herr Pfarrer, das Frauenzimmer von dem ich ihnen sagte, ist gestorben, ja gestorben — o, der Engel!» — Woher wissen Sie das? — «Hieroglyphen — Hieroglyphen!» — und dann gen Himmel geschaut und wieder: «Ja — gestorben — Hieroglyphen!» — Er schrieb einige Briefe, gab mir sie sodann zu, mit Bitte, ich möchte noch selbst einige Zeilen darunter setzen.

Ich hatte mit einer Predigt zu thun und steckte die Briefe indessen in meine Tasche. In dem einen an eine adelige Dame in W., schien er sich mit Abadonna zu vergleichen; er redete von Abschied. — Der Brief war mir unverständlich, auch hatte ich nur einen Augenblick Zeit ihn zu übersehen, eh ich ihn von mir gab. In dem andern an die Mutter seiner Geliebten, sagt er, er könne ihr diesmal nicht mehr sagen, als daß ihre Friederike nun ein Engel sey und sie würde Satisfaction bekommen.

Der Tag gieng vergnügt und gut hin. Gegen Abend wurde ich nach Bellososse zu einem Patienten gebolt. Da ich zurück kam, kam mir Hr. L... entgegen. Es war gelind Wetter und Mondschein. Ich bat ihn nicht weit zu gehn und seines Fußes zu schonen. Er versprach's.

Ich war nun auf meinem Zimmer und wollte ihm jemand nachschicken, als ich ihn die Stieg herauf in sein Zimmer gehn hörte. Einen Augenblick nachher plagte etwas in der Hof mit so starkem Schall, daß es mir unmöglich von dem Fall eines Menschen herkommen zu können schien. Die Kindsmagd kam todtblaß und am ganzen Leib zitternd zu meiner Frau: Hr. L. hätte sich zum Fenster hinaus gestürzt. Meine Frau rief mir mit verwirrter Stimme — ich sprang heraus, und da war Hr. L. schon wieder in seinem Zimmer.

Ich hatte nur einen Augenblick Gelegenheit einer Magd zu sagen: «Vite, chez l'homme juré, qu'il me donne deux hommes,» und hierauf zu Hrn. Lenz.

Ich führte ihn mit freundlichen Worten auf mein Zimmer; er zitterte vor Frost am ganzen Leibe. Am Oberleib hatte er nichts an als das Hemd welches zerrissen und sammt der Unterkleidung über und über kothig war. Wir wärmten ihm ein Hemd und Schlafrock und trockneten die seinigen. Wir fanden, daß er in der kurzen Zeit die er ausgegangen war, wieder mußte versucht haben sich zu ertränken, aber Gott hatte auch da wieder gesorgt. Seine ganze Kleidung war durch und durch naß.

Nun, dachte ich, daß du mich genug betrogen, nun mußt du betrogen, nun ist's aus, nun mußt du bewacht seyn. Ich wartete mit großer Ungeduld auf die zwei begehrten Mann. Ich schrieb indessen an meiner Predigt fort und hatte Hrn. L... am Ofen, einen Schritt weit von mir sitzen. Keinen Augenblick traute ich von ihm, ich mußte harren. Meine Frau, die um mich besorgt war, blieb auch. Ich hätte so gerne wieder nach den begehrten Männern geschickt, konnte aber durchaus nicht mit meiner Frau oder sonst jemand davon reden; laut, hätte es verstanden; heimlich, das wollten wir nicht, weil die geringste Gelegenheit zu Argwohn auf solche Personen allzu heftig Eindruck macht. Um bald neun giengen wir zum Essen; es wurde, wie natürlich, wenig geredet; meine Frau zitterte vor Schrecken und Hrn. L... vor Frost und Verwirrung.

Nach kaum vierstündigem Beisammensitzen fragte er mich ob er nicht hinauf in mein Zimmer dürfte? — Was wollen sie machen, mein Lieber? — etwas lesen — gehn Sie in Gottes Namen; — er gieng, und ich, mich stellend als ob ich genug gegessen, folgte ihm.

(Der Schluß nächstens.)

Kleine Chronik.

Literatur, Kunst, Industrie, u. s. w.

— Eine neue Schrift über die so schnell berühmt gewordene Schauspielerin Rachel ist erschienen: Rachel, son enfance et ses infortunes jusqu'à l'histoire de ses débuts à la comédie française, suivies d'une notice sur les grandes actrices qui ont paru sur ce théâtre, ornées d'une belle gravure; bei J. N. Barba: Paris.

— Unter dem Titel: «Le jeu de la reine,» hat die Gräfin Dash eine Reihenfolge pikanter Charakterschilderungen der aristokratischen Gesellschaft Frankreichs, zu Ende des verzigen Jahrhunderts herausgegeben.

— Von der bekannten zarten Dichterin Mad. Deborder-Valmore ist vor Kurzem eine Gedichtsammlung «Pauvres fleurs» betitelt, erschienen.

Straßburg, Druck und Verlag von G. L. Schuler.

Erwinia.

Ein Blatt zur Unterhaltung und Belehrung.

Nro. 3.

Samstag, den 19. Januar 1839.

Türkischer Klänge.

1.

In dem Schatten der Kuruben
Ruht die Märchen-Karawane,
Morgen ziehn sie nach Istambul
Käuflich in die Mauren-Ehane.

Wie sie lebensfreudig blühen
An der Quelle dort im Moose!
Jemenillien aus Aleppo
Und von Jericho die Rose!

Zarte schöne Blumenkinder
Welcher Gärtner wird euch warten?
Ach, sie tragen wohl nicht Kummer
Um den Gärtner, um den Garten!

Auf dem Knie'n die Dromedare
Ihrer schönen Lasten sassen...
«Auf, von dannen!» — hinter Mauern
Ohne Liebe zu verblassen!

2.

Munter geht's auf den Bazaren!
Griechen, Juden, Mamelucken!
Leibtrabanten, Janitscharen!
Seidenbeutelchen Bey's, Geldsäcken;

Kauft! Perlenschminke, Sandel!
Perlenmutter, Rabebern!
Indigo aus Koromandel!
Hei, wie klingt es von Piastern!

Kauft! Datteln aus Saba!
Duftwässer kauft aus Yemen!
Rosenkränze von der Kaaba!
Hei, wie klingt es von Dirhemen!

Kauft! Pistazien, Datteln, Fische! —
Bunte Schaaren, bunte Mauren! —
Kaufet Mädchen, zarte, frische!
Hei, wie klingt es von Dinaren!

Die Gazellen glatt und schlangig
Nennen scheuend auf und nieder,
Blonde Töchter feuerwangig
Suchen sie für den Gebieter.

Ihrer Schönheit Reiz zu singen
Eine gierig ihre Sinne;
In dem Arg der weißen Augen
Lauert eine schwarze Sonne.

3.

In stiller Nacht die Sultanin wacht,
Die Odalisken träumen;
Sie fasst der Sehnsucht glühende Macht:
Wo mag der Geliebte säumen?

Es führen die Sybariten:
Verlieren, verlieren!

Voll süßer Narben schwimmt die Luft,
Die Blumen lösen und küssen.
Die Liebe lockt, die Liebe ruft...
Sie kann sie nicht grüßen, und küssen!
Es führen die Sybariten:
Verlieren, verlieren!

Die Liebe singet, die Liebe klingt
Im Flammenwirbeln der Sterne;
Ihr Busen wogt, ihr Herze springt:
Erbarmen, wo hält dich die Ferne?
Es führen die Sybariten:
Verlieren, verlieren!

Was rauschet? Horch, was hallt für Ton!
Was drängen die Meereswogen?
An einer Leier des Libanon
Dort liegt der Geliebte begraben!
Es führen die Sybariten:
Verlieren, verlieren!

Düsseldorf. Ignaz Hub.

Der Punsch.

Humoreske.

Eine Postchaise rollte über das hartgefrorene Pflaster von Krakau. In Erwartung des baldigen stärkenden Trinkgeldes, das mir ihm gepfiffen, blies der Schwager die eingefrornen Töne seines Hornes wach; ein lustig Lied schmetterte herauf und der Wagen bewegte sich die Straße des Postbaufes.

Stallknecht, Hausknecht, Kellner, Stubenmädchen, Postmeister und Postmeisterin traten mit Stallaternen, Lichtern, Kerzen in den Händen und Fragezeichen auf den Gesichtern, aus ihren respektiven Gemächern und beleuchteten die vier bemalten Schalen, die sich zu der freiherrlichen Kutsche herauf und herüber den Bücklingen der Postsklaverei durchwanden. Es waren vier lustige Brüder von höchst ironischem Wuchse — und ich war Einer davon.

»In welche Stunde führt der Einzige wieder ab?« fragten wir allesamt, nachdem in der Stubenwärme unser erstarrten Lippen aufgethaut. »Zwischen Eins und Zwei Morgens,« war die Chor-Antwort. Wir hielten Rath und beschlossen nach dem wohlverdienten Nachtessen und ein Zimmer wärmen zu lassen, und bei einer Glas Punsch die Reisestunde herauszuwarten, denn morgen mit den Frühen wollten wir die poetische Fächerfreiheit erreichen.

Wenn's dich gelüstet, lieber Leser, so wisse daß wir mit einer comfortablen Gagelsuppe, mit Schwarzwurzeln, Basel Wurst, Frankfurter Würst, Ofenthaler und Mariagrüner Gemüsigkeit pfiffen, und uns sogann in den obern Saal verfügten, wo uns eine patronliche Porzellanofenwärme entgegenfloß.

Die drei Freunde rückten sich den Spieltisch zurecht; mit einem piquet normand wollten sie sich wach erhalten. Die Punschbowle dampfte dabei und der gelbliche Kellner versprach die Aromamelle nicht vorfliegen zu lassen. Ich aber warf meine Blicke nach dem schwellenden Sopha, das in der Nähe des Ofens stand und schmiegte mich, nicht sowohl aus Müdigkeit, als um meinen Träumen um so bequemer nachhängen zu können, in die purpurnen Sammetkissen; mein Reisglas zur Seite füllte der Post-Gaspard mit heißwässriger Emsigkeit.

»Vierzehn Krüge!« schallte es bald vom Tisch der Freunde trüber.

— Ah! wie ist oft Einer zu viel!

»Neunzig! achtundneunzig, neunundneunzig!«

— Rechenschreibmaagen!

»Vierzehn Damen!«

— Vierzehn?.... habe ich denn je mehr gehabt, mehr geliebt, mehr besungen, mehr besessen, mehr ersehnt, als Dich, Du Eine, Einzige, Ewigliebe, Ewigweise — Musia!

Ja Ihr, meine Augen, damit ihr das fromme Bild hörend zwischen Eis und mich tratet. Und Ihr — ihr Hand Ihr in einer holden, frommen, süßen, unaussprechlichen Lieblichkeit! ja, das ist das zarten Rosenmundes liebes Lächeln! das des Auges freundlich Licht! der Stirne Himmelreine! das ist der Engellaut ihrer Worte! das ist das Zerfließen ihres Ganzen! Ich sprang auf und öffnete meine Arme — da fuhr mich Dessen Kellner dienstfertig bei der Hand und sagte: »Herr, Herr setzt ihr Glas!«

— O Du Erzpfiffiger!

Ruhig verschlang ich die heißen duftenden Punschwellen und warf mich in die Poesie der Gaspardschen zurück. Es ward mir so warm; die Freunde blieben gewaltige Dampfwolken aus ihren Pfeifen und ich sah die Umrisse ihrer Gestalten bald wie als Ossianische Nebelbilder durchschimmern. Ich mußte mir Luft verschaffen.

Vornübergebeugt fuhrte ich durch das Nebelmeer und ge-

langte zu einer Thüre; ſie ging auf — es waren zwei Glasflügel, die ich vorhin nicht bemerkt hatte. — Ich ſtand auf einer Terraſſe; unwillkürlich ging ich weiter; ein Paar Treppen führten hinab. Ich ſtutzte. Die Luft ward milder; Frühlingsahnungen wiegten ſich weiter; weiter — ich ſtand vor einem Eiſengitter, zwei Sphinxe nickten mit den Marmorhäuptern, das Gitter flog öffnend auf. Der Vollmond lächelte von reinem blauen Himmel herab; würziger Maienhauch umwehte mich: ein herrlicher Garten mit blühenden Beeten, Springbrunnen, Grotten und Vogelflug. — Albertus Magnus, alter Geiſt, hältſt Du heute Quartier im Perlmutt zu Rakkar und gibſt Gratisvorſtellungen zu reinem Privatvergnügen? rief ich erſtaunt und wollte eben Betrachtungen anſtellen, um die Irrthümer meines jetzigen Weſens, mit meinem Weſen von vor wenigen Minuten zu conſtatiren; da trat ein ſchelmiſch lächelnder Gartenjunge aus dem nahen duftenden Lilabuſche hervor: Belieben Sie nur immer herein zu ſpazieren, Herr Doktor Markus Sonnenheim, rief er mir zu, Sie werden ſchon lange erwartet, meine gnädige Gebieterin iſt in der Laube — hier die ſehr jungfrau Zuckerina, das ätheriſche Fräulein Theelinde, die blaſſe ſchmachtende Citronia und das luſtige Bärbchen, Rad, werden Sie gerieben. Und wirklich traten vier allerliebſte Mädchen zu mir her, die mich ſcherzend und lächelnd bei der Hand nahmen und mich durch die labyrinthe des Gartens fortzogen. Drachkäfer ſchwirrten über unſern Häuptern dahin; blühende Büſche ſchmeichelten ſich bei unſerm Vorübergehen um ihrem Reigen auf und nieder. Aber ein goldgelber Vogel flog mit lautem Jauchzen und mit hellem Schmettern um mein Ohr und zwitſcherte: Komm allein! komm allein!

Dem Zauber konnte ich nicht widerſtehen; ich riß mich los und rannte, was meine Füße vermochten, meine Begleiterinnen weit hinter mir laſſend, durch die Laubgänge des Gartens. Ein Zweig von Goldregen glitzerte funkelnd vor mir im Mondlicht, haſtig wollte ich darnach greifen — plump! lag ich im Becken eines Springquells, der ſeine Silberbogen neckiſch auf mich herabrieſelte. Im Gebüſche höhniſch Gelächter; die vier Jungfrauen faſſchten in die Hände und ſchlugen mit Schenkeln. Unwillig ward ich mich heraus. Das Vögelein umflatterte mich wieder: Komm allein! komm allein! — Ich folgte ſeinem Fluge; aber es hatte ſo viel mit den Nachtviolen, Johanniswürmchen, Nachtigallen, Mondſtrahlen zu verkehren, daß ich durch die Kreuz- und Querzüge erſchöpft, niederſank.

Ein Schlag auf meine Schulter weckte mich. Er, Herr Doktor Markus Sonnenheim, rannte mit ein kohlebertiges Weſen zu, Er Klärwerkliegewirmus, wird und doch die Ehre einer Partie im Mondſchein nicht verſagen! Ich ſchämte mich verblüfft um.

Ein beſſer duftender Roſenſtaub lag vor mir, rings von Roſenbüſchen umkränzt; bunterbunte Gebäuten, heiligen nennende Zwerge — ein leibhaftiges Regiment Landſturm — commandirt ſich ſelbſt heran zum ſchönen Kegel. Die Kegel waren Kommunte Feuerkillien und die Kugeln rothe Feuerkirſchballen. Mich aber nahm ein andrer Gegenſtand in Anſpruch: aus einer dunkeln Roſenlaube leuchteten ein Paar wohlbekannter Augenſterne, ſprachen ein Paar wohlbekannter Lippen. Maria! Du hier! Du bei ich entgegenflog mit Entzücken! Jammer des Betrugs! Auflöſung! Jubel! Himmel! Seligkeit! Hochzeit! ſchrie ich in einem Athem! und wollte zu ihr hinüber fliegen. Aber der ganze Chor der grünen Rabenlinſen umtanzte mich: Herr Doktor Markus Sonnenheim! Herr Doktor Markus Sonnenheim! an Ihnen der Wurf!... Und im Nu hatten ſie mich auf der andern Seite; keine Roſenlaube mehr, keine Maria mehr zu ſehn!

— Aber meine Herren, meine beſten, obwohl höchſt räthſelhaften und unbekannten Herren, wandte ich ein, ich bin gar kein beſonderer Liebhaber von Kegelſchieben, habe auch wirklich gar keine Zeit dazu, im Gegentheil....

Müſſen! müſſen! Herr Doktor Markus Sonnenheim! muſſin! brüllte der Chorus und tanzte wieder im Reigen um mich her, bis ich in plötzlicher Verzweiflung einen Kegel ergriff und in die Feuerkillien hinein warf. Die Kegel nickten mit den Häuptern, aus welchen goldgelbe Käfer aufflogen, und richteten ſich wieder in die Höhe.

Gottlob! gemacht! ſchlecht gemacht! ſummten die Kerle, dafür wird er auch recht ausgeladen! Und alsbald klatterten aus den Büſchen eine Menge von Sportvögeln, die klatſchten mit den Flügeln, ſchwirrten, pfiffen, krächzten in wirrem Gewimmel — ein naturhiſtor. Malzeitgemachgetümmel!

Noch einmal! riefen die Geiſter.

Ich faßte den Neuen die Kugel, zielte, warf — da ſtürzte Maria leichenblaß vor mir nieder — ich hatte Sie getroffen!

Nieder mit ihm! nieder! ſchrie es wildlärmend um mich her, er hat die Königin gemordet! und mächtig fielen ſie auf mich los, riſſen mich zu Boden; eine Unzahl von Perlmutten ergoſſen auf mich herab; immer mehr, immer mehr; es wälzte ſich zum ungeheuren Berge über mir; ich konnte nicht mehr athmen; ich erſtickte. Da lag ich begraben, tief in den Blumen mein, mir klar bewußt daß ich lebe, ach, ohne Hoffnung! O nur noch ein Wort, ein einziges vor meinem Ende! Dir meiner Maria! daß ich unſäglich bin an deinem Tode, daß ich auch jenſeits noch Dich lieben, ewig lieben werde! Maria! Maria! ſchrie ich in Todesangſt!

»Quinquajor und fünf macht zweiundsiebenzig und vierzehn Huber macht vierundneunzig!« rief es plötzlich zu meinem Ohre.

Ich sprang auf, rieb mir die Augen — so war denn Alles nur ein Traum! Die vier Jungfrauen: Justitia, Theologie, Chemnia, Arzt — Pantheismus! Das getreue Büglein — Pantheismus! Der Garten, die Kabinette — Pantheismus!

Die Freunde saßen schlummernd im blauen Aether, während ich vor blauem Duft, dem Tode nahe, in Verzweiflung gerungen.

Unten auf der Straße aber schallte Hufschlag und Peitschenklang; der Conducteur rief: Eingestiegen meine Herren! es ist Zeit abzufahren!

Die Freunde warfen die Karten hin und hüllten sich in ihre Mäntel. Ich zog die Mütze tief über die Ohren und wickelte mich in meinen Kragen. In einer Ecke des Eilwagens will ich süßern Träumen nachhängen, weil ich doch, daß beim Erwachen meine Lippen auf denjenigen meiner bräutlichen Maria ruhen dürfen und daß dieß kein blauer Duft seyn wird.

Georg Laßner.

Der Dichter Lenz, im Steinthale.

(Beschluß.)

Wir saßen; ich schrieb, er buchstabirte meine französische Bibel mit fürchterer Schnelle, und war endlich stille. Ich ging einen Augenblick in die Studirkammer, sehen ihn endlich mich aufzuhalten, nur etwas zu nehmen das in dem Fall lag. Meine Frau stand inwendig in der Kammer an der Thür und beobachtete Hrn. L.; ich sagte den Schritt wieder heraus zu gehen, da schrie meine Frau mit gräßlicher, heiser, gebrochener Stimme: »Herr Jesus, er will sich erhängen!« In meinem Leben hab ich keinen solchen Ausdruck eines schrecklichen, verzweifelten Schreckens gehört als in dem Augenblick, in dem verwilderten, gräßlich verzogenen Gesichtszügen meiner Frau.

Ich war bestürzt. — Was wollen Sie doch immer machen, mein Lieber! — Er legte die Scheere hin. — Er hatte mit schrecklich starren Blicken unter sich geschaut, und da er Niemand in der Barmherzigkeit erblickte, die Scheere fest an sich gepreßt, mit fest geballten gegeneinander Fäuste sie gegen das Herz gestoßen, allein dieß so schnell daß nur Gott den Stoß so lange aufhalten konnte, bis das Geschrei meiner Frau ihn erschreckte und etwas zu sich selber brachte. Nach einigen Augenblicken nahm ich die Scheere, gleichsam als in Gedanken und wie ohne Absicht auf ihn, hinweg; denn, da er mich feierlich versichern wollte daß er sich nicht damit umzubringen gedenke hätte, wollte ich nicht thun als wenn ich ihm gar nicht glaubte.

Weil alle vorigen Verbindungen seiner Einbildungskraft nichts bei ihm gefruchtet hatten, versuchte ich's auf eine andere Art. Ich sagte ihm: Sie waren bei uns durchaus ganz fremd, wir kannten Sie ganz und gar nicht; ihren Namen haben wir ein einzigmal aussprechen hören, ehe wir Sie gekannt; wir nahmen Sie mit Liebe auf, meine Frau pflegte Ihren kranken Fuß mit so großer Geduld und Sie ergetzen mich so viel Bösen, Kummer und mit einem Schrecken in den andern. — Er war gerührt, sprang auf, wollte meine Frau um Verzeihung bitten; sie aber fürchtete sich nun noch so viel vor ihm, sprang zur Thüre hinaus; er wollte nach, sie aber hielt die Thüre zu. — Nun versuchte er, er hätte meine Frau umgebracht, das Kind umgebracht so sie trage; Alles, Alles heilig' er um, wo er sie kenne. — Nein, mein Freund, meine Frau lebt noch und Gott kann die schädlichen Folgen des Schreckens wohl hemmen, auch würde ihr Kind nicht daran sterben noch Schaden leiden. — Er wurde weiter ruhiger. Es schlug bald zehn Uhr. Inzwischen hatte meine Frau in der Nachbarschaft um schleunige Hilfe geschickt. Man war in den Betten; doch kam der Schulmeister, that als ob er mich etwas zu fragen hätte, erzählte mir etwas aus dem Kalender, und Hr. L., der inzwischen wieder munter wurde, nahm auch Theil am Diskurs, wie wenn durchaus nichts vorgefallen wäre.

Endlich wußte man nur, daß die zwei begehrten Männer angekommen — o wie war ich so froh! Es war Zeit, eben begehrte Hr. L. zu Bette zu gehn. Ich sagte ihm: »Lieber Freund, wir lieben Sie, Sie sind davon überzeugt, und Sie lieben uns, das wissen wir eben so gewiß. Durch Ihre Entleibung würden Sie Ihren Freunden verschlimmern, nicht verbessern; es muß uns alle an Ihrer Erhaltung gelegen seyn. Nun aber sind Sie, wenn Sie die Melancholie überfällt, Ihrer nicht Meister; ich habe daher zwei Männer gebeten in Ihrem Zimmer zu schlafen (machen machte ich), damit Sie Gesellschaft, und wo es nöthig, Hülfe hätten. Er ließ sich's gefallen.

Man wunderte sich nicht, daß ich so sagte, weil mit ihm umging; er prägte immer großen Verstand und ein außerordentlich theilnehmendes Herz; wenn die Anfälle der Schwermuth vorüber waren, schien alles so schön um er selbst war so liebenswürdig, daß man sich faß ein Gewissen daraus machte ihn zu angreifen oder zu genirren. Man sehe noch das gänzliche Unvermögen hinzu, das seine unerträgliche Qual, deren Zeuge wir nun so oft gewesen, uns einflößen mußte. Dann fürchter-

sich und tödtlich war es was er anthun, und es durchfuhrte und zerschnitt mir das Herz, wenn ich an seiner Seite die Folge der Principien die er manche heutige Meinungen einsehen, die Folgen seines Ungehorsams gegen seinen Vater, seiner herumschweifenden Leidenschaft, seiner ungebührlichen Beschäftigungen, seines häufigen Umgangs mit Frauenzimmern, durchempfinden mußte. Es war mir schrecklich und ich empfand eigene, nie empfundene Martern, wenn er, auf den Knieen liegend, seine Hand in meiner, seinen Kopf auf meinem Knie gestützt, sein blasses, mit kaltem Schweiß bedecktes Gesicht in meinem Schlafrock verhüllt, am ganzen Leibe bebend und zitternd, wenn er so, nicht beichtete, aber die Ausbrüche seines gemarterten Gewissens und unbefriedigten Sehnsucht nicht zurück halten konnte. — Er war mir um so bedauernswürdiger, je schwerer ihm zu seiner Beruhigung beizukommen war, da unsere gegenseitigen Prinzipien einander gewaltig zuwider, wenigstens von einander verschieden schienen.

Nun wieder zur Sache: Ich sagte, er sieh sich's gefallen zwei Männer auf seinem Zimmer zu haben. Ich begleitete ihn hinein. Der eine seiner Wächter durchschaute ihn mit starren, erschrockenen Augen. Um diesen etwas zu beruhigen sagte ich dem Hr. L. nun vor den zwei Wächtern auf französisch was ich ihm vorhin schon auf meinem Zimmer gesagt hatte, nämlich daß ich ihn liebte, so wie er mich; daß ich seine Erhaltung wünschte und wünschen müßte, da er selbst sähe daß ihm die Auftritte seiner Melancholie fast keine Macht mehr über ihn ließen; ich hätte daher diese zwei Bürger gebeten bei ihm zu schlafen, damit er Gesellschaft, und, im Fall der Noth, Hülfe hätte. Ich beschloß dieß mit einigen Küssen die ich dem unglücklichen Jüngling von ganzem Herzen auf den Mund drückte, und ging mit zerschlagenen, zitternden Gliedern zur Ruhe.

Da er im Bett war sagte er unter andern zu seinen Wächtern: «Messieurs, nous ne voulons point faire de bruit, si vous avez un coutoux, donnez-le moi tranquillement et nous vous croirons.» Nachdem er oft herumgegangen in sie gesetzt und nichts zu erhalten war, so fieng er an sich den Kopf an die Mauer zu stoßen. Während dem Schlaf hörten wir ein öfteres Poltern das uns bald zu, bald abgemessen schien, und wovon wir endlich erwachten. Wir glaubten es wäre auf der Bühne, konnten aber keine Ursache davon erraten. — Es schlug drei, und das Poltern währte fort; wir schellten um ein Licht zu bekommen; unsre Leute waren alle in fürchterlichen Träumen versenkt und hatten Mühe sich zu ermuntern. Endlich erfuhren wir daß das Poltern von Hrn. L. seine zum Theil von den Wächtern, die, weil sie ihn nicht auf den Händen laufen hatten, durch Stampfen auf den Boden Hülfe begehrten. Ich eilte in sein Zimmer. So bald er mich sah, bäthe er auf sich den Wächtern auf den Händen ringen zu wollen. Die Wächter liefen dann auch nach ihr sechszehnfüßen. Ich winkte ihnen sie frei zu lassen, saß auf sein Bette, redete mit ihm, und auf sein Begehren für ihn zu beten, betete ich mit ihm. Er bewegte sich ein wenig, und einmahl schmiß er seinen Kopf mit großer Gewalt an die Wand, die Wächter sprangen zu und hielten ihn wieder.

Ich gieng und ließ einen dritten Wächter rufen. Da Hr. L. den dritten sah, fürchtete er Ihrer, sie würden alle drei nicht stark genug für ihn seyn.

Ich befahl in's geheime mein Wägelein einzurichten, zu decken, noch zwei Pferde zu suchen zu dem Morgen, beschickte Sect. Schneider, Schullehrer von Bellefosse und Johann David Boßy, Schullehrer von Sold, zween verständige, entschlossene Männer und beide von Hrn. L. geliebt. Johann Georg Claude, Kirchenpfleger von Waldersbach, kam auch; es wurde lebendig im Haus, es ist schon noch nicht Tag war. Hr. L. merkte was, und so sehr er bath bat, bald Gewalt angewendet hatte laut zu stammen, den Kopf zu zerschmettern, ein Messer zu bekommen, so ruhig schien er auf ein Mal.

Nachdem ich alles bestellt hatte, gieng ich zu Hrn. L., sagte ihm, damit er bessere Verpflegung nach seinen Umständen haben könnte, hätte ich einige Männer gebeten ihn nach Straßburg zu begleiten und mein Wägelein stünde ihm dabei zu Diensten.

Er lag ruhig, hatte nur einen einzigen Wächter bei sich sitzen. Auf meinen Vortrag sinnierte er, bat mich nur noch acht Tage mit ihm Geduld zu haben (man merkte meinen Vortrag an sich). — Doch strach er, er wolle es überlegen. Eine Viertelstunde darauf ließ er mir sagen: Ja, er wolle verreisen, stund auf, kleidete sich an, war ganz vernünftig, packte zusammen, dankte jedem in's besondere auf das Zärtlichste, auch seinen Wächtern, sodann meine Frau und Mägde auf, die sich vor ihm versteckt und alle hielten, weil kurz vorher noch, sobald er nur eine Weiberstimme hörte, aber zu hören glaubte, er in größere Wuth gerieth. Nun fragte er nach allen, dankte allen, bat alle um Vergebung, kurz nahm von jedem so rührenden Abschied, daß aller Augen in Thränen gebadet standen.

Und so reiste dieser bedauernswürdige Jüngling von uns ab, mit drei Begleitern und zwei Zuhrleuten. Auf der Reise wurde er nirgends keine Gewalt an, da er sich übermannt sahe; aber wohl Alp, besonders zu Entzheim, wo sie über Nacht blieben. Wer die beiden Schulmeister erwarteten seine kräftige Höflichkeit mit der Ihrigen, und alles gieng vernünftig wohl aus.

So oft wir reden ward von uns gemeldet, will geschwiegen,

wenn wir handeln. Hier sagen Alle: wir können ihn gar nicht aufnehmen helfen, — die Andern: wir können ihn nicht so lange behalten, — und die Dritten: wir können ihn auch nicht fortschicken helfen.

So wird es, sprach ich, zu Strasburg auch sein. Jeder urtheilt nach seinem besonderen Temperament (und anders kann er nicht) und nach der Vorstellung, wie es sich wohl der ganzen Sache macht, die aber unmöglich genau und richtig sein kann, wenigstens nachdem unendlich viele Nebenumstände kamen fehlen, ohne die man kein richtig Urtheil fällen kann, die aber außer uns nur Gott bekannt sein und werden können; weil es unmöglich wäre sie genau zu beschreiben, und doch oft in einem Tun, in einem Blick, der nicht beschrieben werden kann, etwas steckt, das mehr bedeutet als vorhergegangene erzählbare Handlungen.

Mehr mag ich auf die nun, auch die zu erwartenden, einander zuvorkommenden, sich selbst bestreitenden Urtheile, antworten wenn, ich: Was und wie hierin gethan, haben wir vor Gott gethan, und so wie wir jederzeit allen Aussichten nach glaubten, daß es das Beste wäre.

Ich empfehle den besserungsbedürftigen Patienten der Zukunft meiner Gemeinden und empfehle ihn der nämlichen Pflege jedem der dieß liest.

Beiträge

zur Geschichte der Musik im Elsass und besonders in Strassburg. *)

1. Meistersänger.

Bekanntlich bildeten sich in Deutschland zu Anfang des 14ten Jahrhunderts, nach dem Verfall der deutschen Dichtkunst, welche vorher durch die Minnesänger mit dem Ritterwesen ihre höchste mittelalterliche Ausbildung erreicht hatte, Sänger-Gesellschaften, welche mehrentheils selbst dichteten, was sie sangen. Den Gegenstand ihrer Gesänge wählten sie vorzugsweise aus der Bibel, nachdem sie in deutscher Sprache erschienen war. Diese Gesellschaften, denen Mitglieder als Liebhaber des deutschen Meistergesangs nannten, hatten besonders in großen Städten einen Sitz; in Mainz, war eine der vorzüglichsten. Als aber das Lesen der Bibel allen Menschen verboten wurde, verfielen die Zusammenkünfte, und kamen selten mehr häufig in verborgenen Stätten wieder auf, in welchen im 16ten Jahrhundert die Reformation Eingang gefunden hatte. Dieses geschah namentlich in Nürnberg, in Strasburg und Colmar. Hier rümmte die Obrigkeit den Gesellschaften gewisse Freiheiten ein, und die Reichsgesetze nahmen sie sogar in Schutz. Man findet z. B. in einer auf dem Reichstag zu Augsburg im Jahr 1548 ergangenen Polizei-Verordnung, daß gewisse Verfolgungen, denen heute entgegen waren, die gegen die Gesellschaft in Gegenwart von Leyen — und umgekehrt — fangen, und bestimmt Zwietracht unter ihnen erregten, nicht gegen Meistersänger statt finden sollten.

In Strasburg, wo sich seit den ältesten Zeiten die Liebe zum Gesang bis heute bewahrt, hatte sich die Meistersänger-Gesellschaft besonders des Schutzes der Behörde zu erfreuen, wie wir es in einem Berichte des Magistrats vom 18. Dezember 1598 aufgezeichnet finden, wodurch ihre Ordnung erneuert und erweitert wurde.

Dieser Bericht charakterisirt so sehr die Zeit, den Zweck und die Tendenz der Anstalt, als daß dieses schätzbare Dokument hier nicht Platz haben sollte.

„Wir Hanns Philipp Bockin, der Meister und Rath, sammt unsern Genossen der Einundzwanzigen *) dieser freyen Reichsstatt Strasburg, thun kund: Demnach angefangen vor 150 Jahren die edele löbliche Kunst des teutschen Meistergesangs, durch etliche handtwerkende gottesfürchtige Personen allhier angerichtet worden, und sich in Brief angezeichnet befunden, daß solche Kunst zu Gottes Ehren und Auferbauung christlicher Religion und Tugendsamkeit sich erfreulich, daß daher unser liebe Vorfahren löblichem Gemüthsmeil diesem löblich angefangen Werk, in ihrer Statt, unter ihrer Bürgerschaft und so viel mehr befohlen und gestellet haben, auch zu beständiger Erhaltung desselben eine jährliche Singer und Freygabe, solcher christlichen Gesellschaft verordnet und mitgetheilt, auf welcher Verordnung viele gutthätige Kunst und Uebung bisher in unserer Statt ein solches Herzugang gehabt, daß viele Personen beiderley Geschlechts und allerhand Ständen, nicht allein tugendhaftig geliebet, sondern auch bisweilen zu mehrer Erkanntnuß Gottes und seines

*) Gegenwärtiger Aufsatz ist bereits in Num. 43. bis 47. des vorigen Jahrgangs der Allgem. musikal. Zeitung von Hellmesberger erschienen, da jedoch Manche aber wegen dieser Zeitschrift im Stich gelassen hatte, und der Gegenstand interessant ist, so glaubten wir unsern Abonnenten damit die Mittheilung desselben Jemals zu machen. Es erscheint hier mit Genehmigung des Verfassers, Hrn. Albertine Lobstein, der hier noch manches Neue beigefügt hat. Die Red.

*) Der Rath der Herren XXI über der Ammeister Herren besteht aus einen 3r und Einundzwanzig, welche bei wichtigen Fällen in den Stadt-Rath berufen werden, um ihr gemeinschaftlich zu berathen.

lieben Worts kommen, dadurch im Leben zu guten Sitten und löblichen Tugenden erbaut worden; wann wir nun als eine christliche Obrigkeit, was zu Gottes Ehren, Continuation des gemeinen Religionswesens und allen christlichen Uebungen dienlich seyn mag, nicht weniger als unsere geliebte Vorfahren möglichst Fleiß und an uns nicht erwinderen zu lassen begehren, daß diese uralte christliche löbliche Kunst fürterhin wie bisher in unserer Stadt geübt, erhalten und fortgepflanzet werde; und da in jetziger Zeit etliche unserer Bürger, so dieser Kunst Meistergesang rühmlich erfahren, im Namen und von wegen einer ganzen Gesellschaft uns in Unterthänigkeit zu erkennen geben, wie solche künstliche Uebung in hochteutscher Sprache zu dichten und zu singen, von Tag zu Tag im Abnehmen, und dadurch auch nach und nach in schimpfliche Verachtung kommen, und wann solchem mit zeitlichem Rath nicht begegnet, in kurzem gänzlich zerfallen und untergehen möchte, daß sie aber solchem der Gebühr fürzukommen kein bequemer Mittel wüßten, als eine ganze Meisterschaft von zwölf bewehrten und confirmirten Meistern (inmaßen solches in beiden löblichen Stätten Augsburg und Nürnberg gehalten) auf und angerichtet, auch durch uns als dieses Orts Obrigkeit, mit gebührenden Ordnungen sammt ihrer gebrauchlichen Tabulatur *) der Kunst Fundament unterthänig überreicht und zugestellt, mit unterthänigem Begehren, wir wollten zur Ehre Gottes die uralte löbliche Kunst fortpflanzen, ihnen von Obrigkeit wegen zur Beförderung widerfahren lassen. Als haben wir solch ihr unterthänig Begehren, nicht ohnziemlich ermessen, darauf die übergebenen in Schriften verfaßte Ordnung zu Handen genommen, dieselbige durch dazu sonderheit aus unserm Mittel deputirte mit Fleiß besichtigen, uns wieder fürbringen lassen und dieselbig also beschaffen gefunden, daß zu hoffen, sie zur Erhaltung und Fortpflanzung dieses rühmlichen Werks ganz dienstlich, fürträglich und bequem seyn werde. Daher wir dann solche Ordnung der Meistersänger mit zeitigem Rath und guter Vorbetrachtung besser Form confirmirt, bestätigt und bekleidet; confirmiren, bestätigen und bekleiden sie auch hiemit und in Kraft dieses, und wollen, daß selbige (damit sich niemand der Unwissenheit zu behelfen oder zu entschuldigen) jährlich zweimal der ganzen Gesellschaft öffentlich vorgelesen, ob derselben bei Vermeidung der darinnen verleybten Pönen fäst, vest und unverbrüchlich gehalten, und dawider nichts gehandelt, attendirt noch fürgenommen werde."

(Folgt die Ordnung und endlich der Beschluß:)

„Decretum, Montags den 15. Septembris nach unsers Erlösers und Seligmachers Geburt 1598."

Durch diesen Beschluß wurden die Gebräuche und Satzungen der Meistersänger bekräftigt, und die jährliche Wahl des Ober- und Unter-Meisters, so wie der Merker oder Dichter, welche den Gesang nach den Kunstregeln zu zergliedern und die Gaben darnach auszutheilen hatten, berichtigt. Von jener Zeit an erhielt also die Gesellschaft eine gesetzliche Existenz und genoß die Vorzüge eines bürgerlichen Collegiums.

Die Meistersänger-Gesellschaft bestand zu Straßburg vom Jahr 1490 bis zum 24. Nov. 1780; man zählte in derselben gegen 780 Personen, worunter Magistratsglieder, Professoren, Gelehrte und Beamte. Die Familien Reinthal und Hartschmidt zeichneten sich besonders unter ihnen aus. Joh. Nic. Hartschmidt geb. 1657 und gestorben den 10. July 1706 war Dr. der Theologie und Prof. der Logik und Metaphysik an der Universität; auch Dangkolsheim, der Sinnrich (der Sinnreiche) genannt aus dem Dorf Dangolsheim bei Straßburg, war Mitglied der Gesellschaft. Er ist der Verfasser der zu Straßburg in 4. ohne Jahrzahl gedruckten Abhandlung: Der heiligen Rambuch. Im Jahr 1637 war Hans Friederich Reinthaler Obermeister.

An hohen Festtägen versammelte sich die Gesellschaft anfänglich in der Zunftstube der Maurer-Zunft, dem jetzigen Concert-Saal der Réunion des arts, später in der Zunftstube zur Luzern oder Herren-Stube. Bekanntlich wurden die Zunfthäuser, Kraft eines Gesetzes vom 24. August 1793, als National-Eigenthum verkauft. Am 20. Juni 1796 wurde die Herren-Stube Privat-Eigenthum des Hrn. J. Georg Teutsch. Während den Versammlungen wurden jedesmal zur Einladung der Zuhörer, zwei Schilde zu beiden Seiten des Eingangs aufgehangen. Diese auf Holz in Oel gemalte Tafeln, welche noch auf der Stadt-Bibliothek aufbewahrt werden, haben die äußere Form eines mit zwei Flügelthüren beschlüssigen Kästens; die Thüren öffnen sich zu beiden Seiten und sind auf der innern Seite ebenfalls gemalt. Die Malerei ist ganz in der Frankischen Manier ausgeführt und kann gegen das Jahr 1600 gesetzt werden.

Die erste, wohl ältere Tafel, welche 1715 erneuert worden, stellt in einem Kreise zwölf ausländische Meistersänger vor, nämlich: 1) Heinrich von Ettenbingen *). 2) Der Alt Stoll, ein Panzermacher. 3) Der starke Bopp. 4) Der Reimer von Zwicken. 5) Kanzler Aufinger (ein Fischer) aus Steyermark. 6) Herr Wolff von Eschenbach. 7) Herr Heinrich Frauenlob zu

*) d. h. die auf den Dichtungen ihrer Vorbilder hergeleiteten Grundsätze, welche von ihnen zu unverbrüchlichen Zusammgliederlein gemacht wurden, überhaupt der Kunstregeln.

*) aus Oesterreich, war in seiner Jugend an Herzog Leopolds von Oesterreich Hof. Er sammelte viele alte deutsche Lieder, unter [illegible] denbuch.

Mayaz *). 8) Bartlil Regenbogen, ein Schmidt **). 9) Miglin (Heinrich), ein Dorter. 10) Walter von der Vogelweid (im Ritterornat, mit Helm, Panzer und Schwert). 11) Marner (Ludwig), ein Grelmann. 12) Conrad von Würzburg, ein Geiger ***). In der Mitte ist, zwischen König David mit der Harfe und König Salomo, der mythologische Springbrunnen, (hypocrène) die Quelle aller Poesie, welcher dem Apollo und den Musen geheiligt war. Zu beiden Seiten stehen Verse, welche von dem Ansehen zeugen, worin die Kunst stand, mehr als von dem Werth der Gedichte. Auf der innern Seite der einen Thüre sind Adam und Eva, auf jener der andern Thüre ist der Erlöser auf dem Erdball dargestellt, als Sieger über den Tod und böse Leidenschaften. Der Anzug der Meistersänger besteht in kurzen Beinkleidern und mit Pelz besetzten Ueberröcken mit kurzen oder offenen Aermeln, worauf die Arme in einen jeden gewöhnlichen Anzug hervorgehen. Sie tragen mit Pelz besetzte niedere Kappen.

Die zweite, weit feiner ausgemalte Tafel, stellt in einem halben Zirkel 12 inländische Meistersänger auf einer Rasenbank sitzend, vor, deren Namen und Wappen angezeigt sind, nämlich: 1) Peter Pfort ****). 2) Martin Gimpel †). 3) Friedrich Frommer. 4) Melchior Chirhorpel ††). 5) Martin Posch †††). 6) Paulus Fischer. 7) Johann Beichter ††††). 8) Veit Fischer *). 9) Hans Miller **). 10) Joseph Schayer. 11) Hans Schelinger ***). 12) Georg Burkhardt ****). Die Tracht dieser zwölf Sänger ist die altdeutsche. Der Obermeister trägt ein Barret, die übrigen kleine runde Hüte, einer derselben eine mit Pelz besetzte Kappe, kurze Beinkleider; über den Strümpfen, Strumpfbänder unter den Knieen, über den Stümpfen von verschiedenen Farben, schwarze oder braune Mäntel bis an die Knie; alle tragen weiße Halsgetröse.

Mitten in dem halben Zirkel befinden sich zwei Schwanen, als Symbol der Harmonie und eine Lilie, Symbol der Reinheit des Gesangs. Unten sitzt Orpheus, welcher, umgeben von einer Menge von Thieren, die Macht der Musik und des Gesanges auf dieselbe andeutet. Oben befinden sich die 4 Symbole der Evangelisten, ein Engel, ein Adler, ein Stier und ein Löwe; gekrönt von den 7 ewigen Lichtern sitzt Gott Vater mit dem offenen Buch des Lebens, und dem unbefleckten Lamm von dem himmlischen Chor umgeben. In dem Hintergrund der Landschaft erscheint das Straßburger Münster. Auf der innern Seite der beiden Thüren sind Gegenstände der Geburt und Auferstehung sehr fein gemalt. Auf den beiden Tafeln ist das Wappen der Stadt Straßburg, und eine Krone in einem goldenen Ring mit zwei Palmen angebracht.

(Die Fortsetzung folgt.)

*) starb zu Mainz 1317.

**) lebte zu den Zeiten Frauenlobs.

***) am bischöflichen Hof daselbst.

****) gebürtig von Mühlhausen aus Thüringen, war Helfer an der Kirche zum jungen St. Peter in Straßburg, und hatte sich 1491 in die Gesellschaft einschreiben lassen.

†) wurde im Jahr 1497 aufgenommen.

††) von Basthana aus dem Würtembergischen, ein Bäcker.

†††) von Basel, ein Schriftschneider und Buchdruckergeselle.

††††) Buchhalter zum Geist.

*) von Meretheim, Schneider zu Straßburg.

**) ein Schuster.

***) von Durlach.

****) von Straßburg, ein Schneider. Die Meistersänger 1, 3, 7, 8 und 12 sind 1497 im Gewerk.

Kleine Chronik.

Literatur, Kunst, Industrie, u. s. w.

— Creuzé de Lesser hat die romantische Literatur mit drei neuen Gedichten bereichert: La chevalerie, ou histoire du moyen-âge, composée de la Table ronde, Amadis, Roland, poëmes sur les trois grandes divisions de la chevalerie romanesque.

— D. J. R. Lenz aus Hamburg hat Victor Hugo's Ruy-Blas wörtlich in's Deutsche übertragen; das Stück soll mit Nächstem auf der Hamburger Bühne gegeben werden.

— In Coburg hatte den 15. December vorigen Jahres, in der heiligen Geist-Kirche ein Concert zum Besten der Armen Statt. Die dilettanti-Gesellschaft führte die Bearbeitung von Berlioz, ein Musikstück von Händel und Haydn's »Sieben Worte des Erlösers« auf; 194 Musikliebhaber nahmen Antheil an der Ausführung dieses Concerts; unter ihnen befanden sich die Prinzen Ernst von Würtemberg, Ludwig Heinrich von Reuß und Albert von Coburg, von welchen der erste die Violine, der zweite das Alto, der dritte das Violoncell spielte. Den Abend zuvor hatte ein großes Concert am Hof Statt gefunden, unter anderm wurde »der Winterabend«, eine große Cantate, gesungen; die Worte derselben sind von Albert von Coburg, die Musik von Ludwig Heinrich von Reuß.

— Von Gustav Schwab's »schönsten Sagen des klassischen Alterthums,« ist der zweite Theil: »die Sagen Troja's« erschienen. (Stuttg. bei Liesching.) Diese Sagen reihen sich an die früher erschienenen deutschen Sagen des edeln Dichters, die bereits ein Lieblingsbuch der deutschen Jugend und des deutschen Volks geworden sind.

— Zu Ende des vorigen Jahres ist wieder eine neue (die vierte) Originalausgabe von Wilh. Heinse's Ardinghello erschienen (bei Meyer, in Lemgo).

Straßburg, Druck und Verlag von G. L. Schuler.

Erwinia.

Ein Blatt zur Unterhaltung und Belehrung.

Nro. 4.

Samstag, den 26. Januar 1839.

Der Magiſter von Krähſpitz.

Bräutlich geſchmückt, viel Puder im Haar und zierlich bezopfet,
Brennend den Rock von Scharlachtuch mit goldener Borte,
Bunt mit Blumen geſtickt die weiße Weſte von Atlas,
Auf dem Haupte den Hut mit drei abragenden Zinken,
In den Händen den mächtigen Bambus mit goldenem Knopfe,
An den Füßen die glänzenden Schuhe mit funkelnden Schnallen,
Weiße Strümpfe dazu, die quellende Waden umſchloſſen,
Wandelte ſtill-bedächtigen Schrittes über die Flurhen,
In der Frühe des Morgens, der Herr Magiſter von Krähſpitz.
Hymens Bande ſollten ihn heut mit der Schönſten der Schönen
Und der Reichſten der Stadt, der Jungfer Margretha Mariana
Eleonora Charlotta Kath'rina Jeanin vereinen. —
Fünfzig Carmina hatte bereits der Poete von Krähſpitz
Zierlich geſetzet, und Damon und Phyllis, und Cloe und Daphne
Unterredeten ſich in allen auf artige Weiſe
Über das kommende Glück des Brautpaars und ſpendeten Wünſche.
Roth tingiret las man in krauſen und mächtigen Lettern
Hinten und vorn die Namen des überglücklichen Brautpaars.
Viele Zieren hatte dabei der Poete verkünſt,
Bis er gefunden den Sinn, der in das Akroſtichon klappte,
Und das Spiel mit den Namen ſich herb mit dem Witze verlachten.
Schwellend vom Glücke die Bruſt, erwog in der Tiefe der Seele
Nun der Magiſter die Rede, ſo er in gründlichen Worten
Halten wollte der Braut und den Ältern, bevor er zum Altar
Hole die Braut, und ihn für immer der Prieſter verbinde. —
Jetzt umfieng den Wandelnden friſch ein liebliches Wäldchen;
Morgendlich glänzten die grünenden Blätter; es perlten im Thaue
Träufend die Blüthen; es hüpften ſchälernd von Baume zu Baume
Zwitſchernde Vögel, und freuten ſich laut des glücklichen Daſeyns.
Als der Wandelnde nun für ſich die Rede geſprochen,
Die er halten wollte der glücklichen Braut und den Ältern,
Unterbrach ihn ein bettelndes Weib und beiſchte mit Thränen
Eine Gabe von ihm und verhieß ihm den Segen des Himmels. —
Aus der Taſche zog nunmehr der Magiſter die Brille,
Wiſchte die Gläſer ab und probirte die Brille zu ſetzen;
Doch bald nahm er ſie wieder herab und wiſchte ſie wieder;
Auf die Naſe ſetzt' er ſie dann und beſchaute die Alte;
Fragte ſie drauf nach Namen und Wohnort, und wie ihr die Armuth
Überkommen, da doch ſo viele Nahrung im Land ſey? —
Als die Alte nunmehr ihm weinend Auskunft gegeben,
Sucht' er vorerſt in der linken Taſche, dann in der rechten;
Abermals dann in der linken Taſche; drauf zog er den Beutel,
Knüpft' und nebelte dran; dann fiel ihm jählings die Brille
In die Gräſer; doch nahm er ſie auf und wiſchte ſie wieder,
Setzte ſie feſt und ſuchte von Neuem den Beutel zu öffnen.
Als er nunmehr den Beutel geöffnet, wandt' er gar vielmals
Alle Münzen herum und hielt ſie nah vor das Auge. —

Lachend rief hierauf die bettelnde Alte dazwischen:
„Nun, Ihr besinnet Euch lange, mein Herr, besinnt Euch nur immer;
Danke Bescheid! — Ich kann indessen so lange nicht warten!
Glückliche Reise, mein Herr! — und spinnt Euch, daß Euch der Brautschmaus
Nicht verbrennet, daß Euch indessen die Suppe nicht kalt wird!“
Sprach's, und mit rüstigen Armen umfaßte sie traut den Magister,
Drehte im Kreis ihn achtmal herum, worauf sie mit Lachen
In die grünen Gebüsche verschwand, und der Taumelwein trunken
Seinen Bambus schwang und vermaledeite die Frechheit! —
Rückwärts wandt' er darauf die vielbedächtigen Schritte!
Vor ihm öffnete sich der Wald und schon sah er mit Wonne
Glänzen den hirsenen Hahn auf dem glücklichen Thurme von Kräbspitz.
Durch die Gassen wandelt' er traut; da hört' er ein Lachen
Hinter sich drein, und er sah, wie ein Rudel von schwärmenden Buben
Hinter ihm her lief und höhnte: „Da seht nur; seht nur den Gecken!“
„Ei, was ist doch an meiner Gestalt, das erweckt ein Lachen?“
Sprach der Magister bei sich, und wandte bedächtigen Ernstes
Zu den Kindern sich um und verwies mit zürnenden Worten
Solches Betragen, und drohte mit Ruthen und Säcken voll Erbsen. —
Aber toller noch lachten die Jungen; und abermals dachte
Der Magister: „Hat mir vielleicht die abscheuliche Hexe
Eine Frau von Papier an meinen Rücken geheftet;
Oder ein Schandgemälde, das jetzt dem Spotte mich Preis gibt?“ —
Schnell mit der Hand nun fuhr er zum Rücken, und wiederum lachten
Ganz unbändig die Knaben, als ihm durch die Finger der Zopf fuhr. —
„Aber wo bin ich!“ rief nunmehr mit starrem Entsetzen
Der Magister, als er rund um sich die Häuser gewahrte.
„Das ist Kräbspitz nicht! — Ich sehe ja lauter Palläste,
Lauter Kasernen, wo sonst nur schiefe Baracken gestanden!“
Zierlich gekleidet, mit Schleier und Hut, jetzt hüpft' ihm entgegen
Aus dem nächsten Pallast ein Dämchen. — Da sprach der Magister:
„Wertheste Jungfer, saget mir doch, ist dieses nicht Kräbspitz?“
„Dieses ist Kräbspitz!“ sagte das Dämchen, und hielt sich das Tüchlein
Vor die Lippen und kicherte; aber dann schnippisch
Warf sie das Köpfchen und sprach: „Ich bin keine Jungfer, bin Fräulein!“
Flatternd rauschte sie weg. — Da schlug sich erstaunt der Magister
Mit der Hand vor die Stirn', und rief: „Dies ist wahrlich nicht Kräbspitz!
Dies ist wahrhaftig kein Kräbspitz nicht; ja wahrlich kein Kräbspitz!“ —
„Dies ist wahrlich kein Kräbspitz nicht!“ so höhnten die Knaben
Hinter dem Wandelnden her; „wahrhaftig kein Kräbspitz!“
Jetzt entgegen trat ihm ein Mann mit ernster Geberde;
Diesen redet' er an und frug: „Ist dieses nicht Kräbspitz?“
„Dieses ist Kräbspitz!“ entgegnete drauf der Andre bedenklich.
„Aber, mein Freund, weß Landes kommet Ihr, daß Ihr Euch alle
Kleidet, wie man sich wohl vor achtzig Jahren gekleidet?
Seht, Euch folget ein Schwarm von Buben, der Euch verhöhnet!
Jung noch seyd Ihr; pfeift Euch wohl; Ihr scheint mir verdächtig!“
Und es begann darauf der ernste Magister zu sinnen,
Wie, und was Manches er seyn heut Morgen zum Walde gegangen,
Bis er die Ader fandirt, bis er zu halten gesonnen
Seiner glücklichen Braut und den Eltern, bevor er zum Altar
Hole die Braut, und ihn für immer der Segen verbinde;
Wie ihn verhöhnet ein bettelndes Weib und im Kräusel geneppet.
Aber es zuckte darauf der Andre die Achseln bedenklich:
„Armer Mann, Du bist närrisch!“ — So sprach er und wandelte fürbaß.
Und es weinte nunmehr der Magister bittere Thränen;
Schier das Herz zerbrach ihm der Gram. Da erfah er zum Glücke
Gegenüber ein Haus, geziert mit goldenem Schilde;
Gasthaus zum Lämmchen stand über dem Schilde; schon klopft' ihm in Wonne
Hoch auf das Herz; er kannt' es ja lange das Gasthaus zum Lämmchen.
In die Stube trat er alsbald und fragte den Kellner,
Wie geschlafen der Wirth Johann zum goldenen Lämmchen?
Wie sich die Frau Susanne befinde? Die wertheste Tochter,
Schmetterlenchen genannt? — Er sey ihr am gestrigen Abend
Noch ein Rößel schuldig geblieben, das woll' er bezahlen.

Aber es lachte darauf unmäßig der muntere Kellner;
Aus den Händen fiel ihm der silberne Teller mit Gläsern;
Von dem Tische riß er das Tischtuch in der Verwirrung;
Alles brach übereinander; es kollerten Teller und Schüsseln
über die Dielte! — Da lief der Magister schnell auf die Straße;
Aber kaum noch mit Müh' entrann er den Fäusten des Kellners.

Auf der Straße fragt' er nunmehr bei Diesem und Jenem
Bald nach Diesem und Jenem. Doch schüttelten alle die Häupter,
Und sie sprachen, man kenne sie nicht von denen er spreche.
Nur ein Greis mit silbernem Haare gab ihm zur Antwort:
Die er nenne, seyen bereits seit Jahren geworden,
Schon vor sechzig, siebenzig Jahren wohl, und noch drüber;
Denn der Friedhof selbst bewahre nicht mehr die Steine,
Und das Neue hab' auch hier das Alte verdrängt. —
Schwer ermüdet vom Wandern, erschöpft von Gedanken und Kummer,
Trat in ein anderes Haus der arme Magister von Kräbspitz;
Viele Menschen fand er allda um Tische versammelt;
Emsig lasen sie Zeitungen, Bücher und Blätter und Büchlein.
Seufzend setzt er sich nieder, und als ihn lächelnd ein Knabe
Fragte, was er begehre, so fragt' er, ob etwa die Schriften
Schmollens hier sich befänden, vielleicht auch die Schriften
von Schnabel?
Stumm verneinte der Knabe; es drehten sich alle die Leser
Nach dem Fremden herum und staunten über die Frage. —
Drauf erseufzetest Du, betrübter Magister von Kräbspitz:
»O, wie hat in der Kürze sich Alles in Kräbspitz verändert!
Warum liest man nicht mehr die würdigen Schriften von Mange?
Nicht Etoppili Sittenbüchlein, Baumgartens Hiſtorien?
Nicht die Muster der Dichtkunst von Lohenstein, Logau und
Flemming?
Nicht des Grotjans Winterbelustigung, Placci Briefbuch? —
Kräbspitz! Kräbspitz! du bist ein wahres Gomorrha geworden!
Alles hat sich verändert, und nichts ist stehen geblieben;
Nichts, als der bleierne Hahn auf dem glücklichen Thurme
von Kräbspitz!«
Sprach's und weinete laut. Da redeten also die Leser:
»Aber, mein Herr, es scheinet uns wohl, Ihr kommet aus dem
Monde,
Oder vom Ararat her? — Die Schriften, welche Ihr nennet,
Sind veraltet. Es sind an die Stelle der ehrlichen Alten
Neue getreten; so denkt doch an Schiller, Herder und Göthe,
Klopstock und Lessing, an Kant und Fichte, Hamann und Viele,
Denen Ruhms sich die Deutschen mit Recht und vor Andern
rühmen!«
Drauf antwortetest Du, betrübter Magister von Kräbspitz:
»Ach! ich weiß es ja wohl, man begehret nur immer das
Neue,
Und die Jugend sie bläht sich ewig gegen das Alter,
Übertreffen will man die Alten und kann sie nicht fassen;
Hübsch beschrieben sey man und hatte sich fein an die Musen!
Tollheit wär' es fürwahr, wenn Dieser oder auch Jener,
Die Ihr nennet, den Kampf begänne mit Lohensteins Zeiten!
Einmal errichtet der Baum die Blüthe; aber dann sinkt er
Und verwelket zugleich; und hat man die Spitze des Berges
Glücklich erklommen, so ist es nöthig herunter zu steigen! —
Aber ich seh' es wohl, Ihr lächelt. So will ich denn wandeln
Wieder zum Wald', in dem ein altes Weib mich bezaubert;
Acht Dukaten will ich ihr zahlen, wenn sie mich wieder
Rückwärts drehet in dem Kreis, in dem sie mich vorwärts
gedrehet hat!«
Sprach's, und zornig ergriff er das Hütchen mit goldener
Borte,
Stülpt es über den Kopf, daß Zopf und Puder emporsprang;
Drauf ergriff er den Stock und wandelte stumm und bedächtig
Durch die Straßen von Kräbspitz. — Es sahen erstaunt ihm
die Leser
Lang' aus den Fenstern nach, und schüttelten alle die Häupter.
Aus dem Walde nicht kehrte zurück der Magister von Kräbspitz!
Hat ihn vielleicht im liebevollen Hain, beim Rauschen der
Quellen
Und beim Vogelgesang, Belehrung die Lehre gegeben:
Daß uns ewig vorwärts die Zeit, doch nimmer zurückdreht? —
Oder hat in kühliger Grotte, auf moosigen Kissen,
Ihn überfallen ein Schlaf, aus dem er in Jahren erwachet,
Und zurückgekehrt dann, ein Gebückter, mit Kräbspitz versöhnet?
Oder hat ihn der Tod, der jegliche Neigung ausgleicht,
Sanft in die Arme genommen, damit er nicht weiter im
Grimme
Von dem Neuen wende den Blick und zum Walde begehre?
Solcherlei Fragen löse sich selbst der sinnige Leser;
Und je freundlicher er in sich die Lösung gefunden,
Desto glücklicher preis' er sich selbst im innersten Herzen,
Desto liebender neigt sich ihm zu der Sinn des Gedichtes.

Darmstadt. Ludwig Wittich.

Schweizerbilder.

Der Greifenser Mordtag.

Nachdem den Schweizern die Belagerung von Rapperswyl gänzlich mißlungen war, wendeten sich ihre Hauptanstrengungen gegen Greifenser, einer Burg, deren Besatzung durch mancherlei Bedrückungen zu häufigen Klagen in der Umgegend und besonders in dem benachbarten Städtchen Grüningen Anlaß gab. Das Schloß, früher ein Erbeigenthum der Familie Hohenlandenberg war von Friedrich von Toggenburg der Stadt Zürich überlassen worden: nach und nach hatte sich um die Burg der am Seeufer ein Städtchen erhoben. Hans von der Breitenlandenberg, ein kühner, einsichtsvoller und tollkühner Krieger, den man darum nur den Wildhans zu nennen pflegte, hielt sie mit 70 Tapfern besetzt. Bei mehr denn einer Gelegenheit hatte er den Grüningern, die sich in Zeit von zwei Jahren zweimal dem Feinde schimpflich ergeben hatten, seine Verachtung bewiesen. Von dem Anzuge der Eidgenossen in Kenntniß gesetzt beeilte er sich alle unnützen Mäuler den Zürchern augenblicklich zurückzuschicken. Zwar aufzuharren bis zu der, wie er glaubte, nicht mehr fernen Ankunft der Armagnaken, hatte er geschworen und Pflicht und Ehre geboten ihm die Burg so lange zu halten. Den ersten Mai, Nachmittags, zeigten sich die Eidgenossen mit starker Macht auf den Wiesen am Seeufer und am Saume des Waldchens hinter der Burg. Wildhans, wohl erwägend, daß bei so geringer Besatzung das Städtchen nicht gehörig vertheidigt werden könnte, ließ es in Brand stecken. Um Mitternacht stand ganz Greifenser in lichterhellen Flammen, einige Bauer die trotz des Wildhansen Befehl, heimlich bei ihrer Habe zurückgeblieben waren, entflohen mit ihren Kindern unter herzzerreißendem Geschrei. Die Schweizer erbarmten sich der Armen, nahmen sie auf, speisten sie und sandten sie wohlbehalten nach Zürich. Mit Lebensmitteln und Kriegsbedarf bis zum Ueberflusse versehen, obgleich aller Verbindung nach Außen beraubt, hielt sich Wildhans gut und sein Geschütz verursachte den Eidgenossen vielen Schaden, die ihrerseits dem unüberwindlichen Felsgemäuer nicht das geringste anhaben konnten. Schon dauerte die Belagerung drei Wochen; umsonst schlug man einen starken Sturmzug gegen Baden vor Besen, oder einen verstellten Angriff auf irgend einen andern in der Nähe von Greifenser gelegenen Ort vor, um die Aufmerksamkeit der Eidgenossen dorthin zu lenken und die Burg zu befreien: dies lag nicht in dem Plane der Anführer und Greifenser blieb seinem eigenen Hülfsmitteln überlassen. Aber auch die Eidgenossen ermüdeten; schon begann man vom Abzug zu sprechen, als ein Bauer, Namens Maler, sei es aus Habsucht oder aus Bosheit, den Schweizern eine Stelle der Mauer verrieth, wo dieselbe am leichtesten untergraben werden konnte. Gleich in der folgenden Nacht näherten sie sich und fingen an, unter einem starken Schirmdache ununterbrochen fortzuarbeiten. Da ließ Wildhans den schweren Altarstein von der Mauer herabstürzen, also daß er das Schirmdach zerschmetterte und die Arbeiter erschlug. Aber mit rastloser Thätigkeit erbauten die Eidgenossen ein zweites Schirmdach; jetzt Schwitzer wurden dieselbst den Arbeitern beigegeben, um ihre Werkzeuge sogleich an Ort und Stelle auszubessern. Die Belagerten stürzten nun wohl Fässer mit Steinen gefüllt darauf nieder, aber das feuerbaute Dach trotzte der zu geringen Wucht und konnte nicht zerstört werden. Gerade an dieser Stelle hatte man auf den Fels gezielt; die Mauer war da schwach und enthielt meistentheils nur Holz und Erde. Schon wollten die Schweizer Feuer anlegen und gelang dies, so war's um die Burg geschehen: da verlangte die Besatzung zu unterhandeln. „Seyd ihr nicht unsere Gefangenen, erwiderten die Eidgenossen, und wollt noch unterhandeln?“ — „Holan! rief Wildhans von der Mauer nieder, so verbrennen wir die Burg mit Allem, was darin ist, und begraben uns unter ihren Trümmern!“ Solches hörten die Belagerer nicht gern, denn sie hofften auf reiche Beute, die sie nicht verlieren wollten; dagegen befand sich unter den Mauern im Schlosse kein Priester und ohne Beicht und Ablaß mochten sie nicht sterben. Die Unterhandlung wurde also mündlich abgeschlossen, aber in solchen Ausdrücken, daß die Belagerten Sicherheit darin zu finden glaubten, während Reding einen ganz andern Sinn darunter suchte.

Das Thor war so fest verrammelt, daß selbst die Belagerten es nicht zu öffnen vermochten; die Eidgenossen mußten durch die Mauerlücke hereinklettern, von den Kriegern des Wildhans unterstützt, die ihnen die Hände reichten. Diese wurden dann gebunden über die Mauer hinabgeführt auf die Wiesen zwischen Greifenser und dem Dorfe Nänikon. Das über die Gefangenen zu verhängende Schicksal veranlaßte eine stürmische Berathschlagung. Ein Mann aus Schwyz verlangte, sie sollten Alle vom Leben zum Tod gebracht werden, mit Ausnahme eines angesehenen Schwyzers, Ulrich Kayserschwich, der bei Zürich Dienste genommen und sich, seinem gelobten Schwure treu, während der Belagerung so sehr ausgezeichnet hatte, daß man ihn als den Tapfersten nach dem Wildhans nannte. Ein anderer machte die Bemerkung, daß es wohl nicht recht wäre, die dreißig Greifenser mitzutödten, weil sie treulich gethan, was ihnen ihre Pflicht als Unterthanen Zürichs gebot. Holzach, Hauptmann der Krieger von Menzingen bei Zug, begann endlich die Sprache der Menschlichkeit zu reden, indem er bemerklich machte, wie

Wildhausens Betragen immer und überall dasjenige eines Biedermannes, offen und redlich, gewesen, wie er sich entehrt hätte, wenn er anders gehandelt und wie Pflicht und Ehre seinen Leuten geboten ihn nicht zu verlassen. Mit allgemeinem Murren wurde diese edle hochherzige Rede aufgenommen. Itel Reding vernahm sich hoch und theuer, so könne nur ein Verräther, ein heimlicher Zürcher reden! Da rief Holzach voller Entrüstung aus: „Wo ist einer, dem die Sache, für die wir insgesammt Gut und Blut aufopfern, näher am Herzen läge? Eben der Schwur, den ich geleistet, gab mir solche Rede in den Mund und ich bin zum wenigsten eben so treu denn du und die deinen allesammt. Ich habe gewissenhaft geredet: Gott wird unschuldig's Blut rächen!“ Der Streit wurde immer heftiger und die Wuth hatte ihren höchsten Gipfel erreicht. „Nun denn! rief Reding dazwischen, so mögen die Greifenseer am Leben bleiben, aber Wildhans und die andern müssen sterben!“ Da ließen sich jählings mehrere Stimmen vernehmen: „Heuchler, so saufe denn alles Blut oder werde ganz Mensch!“ Wildhans, der gegenwärtig war, rief mit gewaltiger Stimme: „Tödtet mich! tödtet mich! aber was haben jene verbrochen?“ Greife in Silberhaaren, Weiber, Kinder und Verwandte der unglücklichen Gefangenen warfen sich mit herzzerreißendem Jammergeschrei vor die Füße der unerbittlichen Sieger, um das Leben derjenigen flehend, die nur gekämpft, um das ihrige zu fristen. Die Versammlung wurde dadurch nur um so stürmischer: wer mildere Gesinnungen durchblicken ließ, wurde ein Verräther geheißen und im Augenblick der Abstimmung beherrschte der Schrecken alle Gemüther. Rings um Reding erhoben sich tausend und tausend Hände für den Tod aller Gefangenen; die Rechtlichern unter den Eidgenossen flohen den Mordplatz mit schmerzerfüllter Brust. Nicht die Bitten jammernder Mütter und Greise, nicht die Thränen unmündiger Kinder, hatten die harten Krieger zu rühren vermocht; in dem irrigen Wahne, das Wohl des Vaterlandes erheische solch' strenges Beispiel und keiner werde ihnen in Zukunft mehr zu widerstehen wagen, wenn er wisse, welches Loos seiner harre, weihten sie alle dem Tod durch's Schwert.

Nach kurzem Gebet trat Wildhans in die Mitte des Kreises und sprach: „Der Allmächtige hat's gewollt, er, der Alles sieht, sieht auch dies! Gefährten, ich gehe euch voran im Tode, denn ich möchte nicht, daß je einer glauben könnte, derjenige, der mit euch gelebt und mit euch gekämpft hat, habe in der gemeinsamen Todesstunde irgend einen Vorwand hervorgesucht, um sich von euch zu trennen!“ Dann sich zu dem Scharfrichter wendend: „Meister Peter, thue deine Pflicht!“ — Sein Haupt fiel; nach ihm dasjenige Ulrich Kupferschmieds und eines Stadtdieners von Zürich. Da hielt der Scharfrichter inne und warf einen bittenden Blick auf Reding, hoffend, er werde der Männer niedern Standes schonen. Gleich bei den ersten Hinrichtungen war ein ganzer Zug schneeweißer Tauben über den Richtplatz hingeflogen, und diese Zeugen der Unschuld hatten alle Gemüther erschüttert, nur Reding nicht, der den siebenden Scharfrichter hart anfuhr: „Thue deines Amtes, sonst wird es ein Anderer an dir verrichten!“ Dieser fuhr also traurig fort, die Köpfe abzuschlagen; den zehnten Mann stellte er besonders, laut kaiserlichem von jeher beobachtetem Rechte, das bei großen Hinrichtungen dem Nachrichter je den zehnten Mann schenkt.... „Thu' deine Pflicht und schweig!“ donnerte ihm Reding zu. Ueber zwanzig Leichen lagen schon um ihn der im blutigen Grase; einer neuen Bürbitte folgte ein neuer Befehl zur Fortsetzung der Blutarbeit: so geschah es beim dreißigsten, so beim vierzigsten Mann. Der Tag neigte sich; die Erde trank das Blut nicht mehr, mit dem sie so reichlich geschwängert wurde, es floß zusammen. Beim fünfzigsten Mann befahl Reding Fackeln herbeizubringen und bei ihrem matten Schimmer fiel das sechzigste Haupt. In diesem Augenblick ergriff Peter die zitternde Hand eines jungen Knaben, der nächst einem bejahrten Greise, beide halb ohnmächtig, allein noch übrig war. Der Scharfrichter hat fort und fort um Gnade und Schonung, Reding blieb unerschütterlich, doch scheint er sich nach der sechzigsten Hinrichtung entfernt zu haben. Die Uebrigen wurden gerettet. Einige gleichzeitige Schriftsteller erzählen, daß es nur noch zehn Personen waren, die einen in weit vorgerücktem Alter, die andern noch Kinder. Kalter Schauer und Entsetzen durchbebte alle Anwesenden. Keine Blume, kein Grashalm wuchs mehr auf dieser Stelle aus der blutgetränkten Erde hervor: sie blieb öd und kahl und der Volksglaube erzählt, wie man in stiller Mitternachtsstunde das Klagen und Wimmern der unglücklichen Schlachtopfer deutlich vernehme: so glaubten die Alten, daß die Seele, werde sie zu früh und gewaltsam vom Körper getrennt, denselben unter beständigem Wehklagen umschwebe. Kaspar von Bonstetten suchte den Leichnam des Wildhans auf und übergab ihn der Landenbergischen Familiengruft. Eine kleine Kapelle wurde an dem Orte der Hinrichtung errichtet; jede Woche las darin ein Priester Seelenmessen für die Gestorbenen und besprengte ihre Gräber mit Weihwasser. Ob man nun gleich auf diese Weise die Manen der unschuldig hingemordeten Brüder zu versöhnen suchte, so wird dennoch bis auf die spätesten Nachwelt der Greifenseer Mordtag als ein ewiger Schandfleck in der helvetischen Geschichte dastehen.

de Golberg. (C. B.)

Beiträge
zur Geschichte der Musik im Elsass und besonders in Strassburg.

(Fortsetzung.)

Außer diesen beiden Tafeln befindet sich auf der Stadt-Bibliothek das sogenannte Gesellschafts-Buch der Meistersänger in Manuscript, unter dem Titel: «Gesellschaftsbuch, d. i. Namen der Herrn, guten Freunde und Gönner, die sich von Anno 1490 bis auf das gegenwärtige 1768 Jahr, in die ehrsame Gesellschaft der Meistersänger zu Strasburg einschreiben lassen, und noch darin begeben werden, auch solche rühmliche Singkunst mit Tönmachen, Dichten, Singen, Lieb, Gunst, und Förderung bis hieher gehabten und solche noch helfen auf die spätesten Zeiten fortpflanzen.»

Bei jedem der eingeschriebenen Meistersänger steht nebst seinem Wappen oder sonst einem Sinnbild in Farben, seine Eigenschaft in dem bürgerlichen Leben sowohl, als bei der Gesellschaft, z. B.

Thomas Kornmann, ein Kurschner, Sänger und Dichter. (1490.)

Reinhard von Och, ein Sänger.

Paulus Schlegel, ein Sänger und Dichter, u. s. w.

Hierauf folgt ein Gedicht des aufgenommenen Mitglieds. Nachdem die im Jahr 1490 besonders-thätig gewesenen Sänger verzeichnet sind, heißt es: «Diese 16 Mann seind thätig worden, daß sie das Singen anders wollen ordnen, dann man vor ihnen Meistergesang allhier zu Strasburg gesungen hat, länger dann niemand gedenken mag, aber nicht ordlich, derhalb sie zusammengekommen sind, in dem Jahr 1492 und ließen ein Kron machen und dieselbe machte Ambrosius Candel, und gab ein jeglicher ein Schilling Pfenning frey dazu, darnach da man zahlt 94, ließ sie denselben Ambrosium ein Marienbild auf die Kron machen, zu der Zeit kost die Kron 5 Gulden, da haben die 16 Mann ein Ordnung gesetzt, wie und was man singen und merken*) soll, wie ihr Tabulatur ausweist.»

Fremde ließen sich als Ehrenmitglieder der Gesellschaft einverleiben. So heißt es u. A.: «Am 3. July 1597 ließen sich 12 Kaufherrn aus Nürnberg, München, Ulm und Augsburg, welche sich in die ehrsame Gesellschaft der Meistersänger allhie begeben, einschreiben. Unter ihnen ist Herr Balthasar Beroll, fürstlich bayerischer Pfenningmeister.

Im Jahr 1597 wurden Moritz Uberherr, Probst zum jungen St. Peter in Strasburg, 1601 auf den heil. Neujahrstag, Wolfart (sonst auch Wolfgang) Spangenberg von Mansfeld, Bürger zu Strasburg, aufgenommen. In den Jahren 1604, 1605, 1608 und 1611 saß letzterer im Gemerk, d. h. er war einer der Kunstrichter.

Weitere merkwürdige Nachrichten über den Meistergesang sind in dem, ebenfalls auf der Stadt-Bibliothek aufbewahrten, bloß in Manuscript existirenden Werk Spangenbergs zu finden: «Von der edlen und hochberühmten Kunst der Musica, und deren Ankunft, Lob, Nutz und Wirkung, auch wie die Meistersänger aufkhommen, vollkommener Bericht, zu Dienst und Ehren der löblichen und ehrsamen Gesellschaft der Meistersänger in der löblichen freyen Reichsstadt Strasburg, bestellet durch M. Cyriacum Spangenberg im Jahr Christi 1598 **).» Es ist dieses Manuscript auf ganz gewöhnliches Papier geschrieben und eingebunden ***).

Spangenberg gibt einen Catalogus teutscher Meistersänger mit kurzen biographischen Notizen, seit dem Jahr 1200. Zu Strasburg, sagt er, sind 1508 in der Singergesellschaft gewesen: Mathias Holderlin, Jacob Wolf in der Canzley, Johann Grüninger, Buchdrucker. Er erwähnt u. a. eines Ulrich von Türckheim, welcher zu den Zeiten des Kaisers Heinrich des VII. lebte, und welchem 1313 im Sacrament von einem Mönch vergeben ward.

Endlich bemerken wir noch, daß sich unter der Orgel in dem Strasburger Münster, zur rechten Seite, ein Meistersänger, etwa 5 Fuß hoch, abgebildet befindet, eine Rolle Papier in der Hand haltend, zum Taktieren. Durch eine Mechanik in den Pfeilern der Orgel kann dessen Arm in Bewegung gesetzt werden, so wie die Figur des Trompeters zur Linken, und die unterer des Simson.

*) i. q. notare, wegen Vertheilung der Gaben.

**) Chr. Spangenberg, geb. den 27. Juni 1538 zu Nordhausen, war ein gründlicher Geschichtsforscher seiner Zeit; sein Vater war erster Pfarrer in Nordhausen; er studirte zu Wittenberg, wurde Pfarrer zu Eisleben, dann Dekan und Kaplan zu Mansfeld. Im Jahr 1575 wurde er seines Amts entsetzt, als Anhänger von Mathias Flach (Flacius), Schüler Luthers und Melanchthons, und starb zu Strasburg den 16ten Hornung 1604. Noch hat man von ihm Predigten, über die Gesänge Luthers, unter dem Titel: Cantus Lutheri. Erfurt 1569, und eine 2te Ausgabe v. J. 1581. 4to.

***) Wagenseil (Joh. Christoph) in seiner Abhandlung: de Germaniae Phonascorum, von den Meistersingern, origine, praerogativis, utilitate ac laudibus; Altorfi 1697, welche seiner Commentatio de civitate Norimbergensi folgt, sagt p. 493, daß Hr. Enoch Hammann seinen Bericht über den Ooig deutsche Poesie, auf den grundgelehrten M. Chr. Spangenbergs seinem Buch zusammengezogen, welches in Straßburg auf Pergament geschrieben, mit goldnen Buchstn — (wie den Juden ihre Thora,) verwahrt wird; — was demnach unrichtig ist.

Unter der großen Anzahl der Meistersänger nennt Spangenberg auch den berühmten Hans Sachs, „ein Schuster in Nürnberg, starb 1575 den 20. Januar, 81 Jahr alt.“ Sein Todestag wird von Andern auf den 19. Januar 1576 angegeben. (Schillings Lexikon V. Sachs), und endlich Martin Luther, dessen Gesänge angezeigt sind.

Es sind dieses folgende:

1) Sie ist mir lieb die werthe Magd. (Nach Offenb. Joh. Cap. 12.)
2) Ach Gott vom Himmel sieh darein. (Psalm 12.)
3) Es spricht der Unweisen Mund wol.. (Pf. 14.)
4) Ein veste Burg ist unser Gott. (Pf. 46.)
5) Aus tiefer Noth schrey ich zu dir. (Pf. 130.)
6) Vater unser im Himmelreich.
7) Christ unser Herr zum Jordan kam.
8) Nun freut euch liebe Christen Gemein.
9) Vom Himmel hoch da komm ich her.
10) Christ lag in Todes Banden.
11) Erhalt uns Herr bey deinem Wort.

Wie sehr nun der Meistersang Theilnahme und Unterstützung fand, davon zeuget die merkwürdige letzte Willensverordnung eines Mitglieds des großen Raths, Gabriel Braunstein und seiner Frau Aurelia Volz, welche am 17. Dec. 1646, unter andern folgendermaßen testirten: „Dieweilen wir beide testirende Eheleute das gottseelige Werk und Uebung des löblichen teutschen Meistergesangs, jederzeit hochgeliebt, dasselbe gleichsam von Jugend auf, und nun über die 40 Jahr fleißig besucht, so uns als eine schöne Uebung Gottes seeligen Worts, allezeit herzlichen Wohlgefallen, zu aller Gottseeligkeit, christlichen Tugenden, Glauben und Liebe so reichlich erfüllt; als legiren wir beide insgemein ermeltem löblichen teutschen Meistergesang, jährlichen uff ihrer zehn Singschulen zehn Reichsthaler zu verfügen, jede Schul einen Thaler in vier Reichs-Oertherne*) den vier Sängern, so nach dem der den Kranz gewonnen, am besten gesungen, doch mit der ausdrücklichen Condition und Bescheidenheit, daß welcher nicht auch sein Schul recht über dem Tisch thut, sofern er es an der Zeit haben können, derselbe alsdann auch kein Theil an solchem Thaler haben soll. Thut also dieses Legat, dem Zins nach, ein Capital dreyhundert Gulden, und damit dieses der Meistersänger Legat desto gewisser und ohnfehlbarer abgereicht werden möge, so setze ich Testater meinen einen halben Theil, meiner Nahrung dafür zum Unterpfand ein, und insonderheit denjenigen halben Theil, welchen das Stifft und Almosen zu St. Marx durch meine Erbeinsatzung von mir ererben wird, da dann der Herr Schaffner gedachten Stiffts schuldig seyn solle, allezeit wann Singschul gehalten wird, den Tag zuvor, einen Reichsthaler in vier Oertern zu liefern.“ Es enthält dieses Testament noch andere wohlthätige Verfügungen, welche jetzo noch von der Familie Braunstein vollzogen werden.

*) Jede Schul, heißt soviel als jede Zusammenkunft; ein Orth ist der 4te Theil einer Münze, also ein Reichs-Orth ist ein Viertel eines Reichsthalers.

Die Einkünfte der Meistersänger-Gesellschaft bestunden:

1) In den jährlichen Singgaben zu deren Entrichtung das Hospital, die hohe Schule, das Frauenhaus und das Pensions-Corps zu den guten Leuten, genannt von Obrigkeitswegen jedes zu 2 Gulden angesetzt war.

2) In obigem Legat von 10 Thalern jährlicher Zinse; welche das Stifft zu St. Marx von dem Gabr. Braunstein'schen Legat an die Sänger-Gesellschaft abzugeben hatte.

3) In einem Capital von 1000 Gulden, welches der Gesellschaft Anno 1636 als Legat vermacht worden, und welches bei der Stadt-Casse zu 40 Gulden jährlich verzinslich angelegt war.

Außer ihren Singübungen spielten die Meistersänger in Straßburg auch eine Zeit lang Comödien, Tragödien und hielten christliche Gespräche. Seit dem Jahr 1602 hielten sie jedesmal bei dem Magistrat um die Erlaubniß an, Comödien von Glück und Unglück spielen zu dürfen. Es wurde ihnen erlaubt, unter der Bedingung nicht Sonntags und zwar in ihrem eigenen Lokal zu spielen. Die christlichen Gespräche gaben oft Anlaß zu Streitigkeiten, auch sahe sie die Geistlichkeit mit Unwillen, so daß sie der Magistrat verbot. Dagegen machte die Gesellschaft der Meistersänger unterm 9. Mai 1633 eine Vorstellung, in welcher sie sich unter andern folgendermaßen ausdrückt: „es werden nicht alle Jahr solche Gespräche neben der Singschulen gehalten, sondern nur, wann wichtige Sachen geschehen, sie mögen nun Namen haben wie sie wollen; wie denn auch dieß unser nächst abgelossen Gespräch vom Tod Judas Maccabäus gewesen, ein Fürbitt des theuren Königs in Schweden seelig. Solche christliche Uebung ist nicht allein hier zu Straßburg gebräuchlich auf die Sonntag, sondern in andern namhaften evangelischen Städten mehr. Nürnberg, da den Meistersängern eine Kirche zu solchem Werk geben ist, genannt zu St. Clara, Augspurg singt und spielt am Sonntag das ganze Jahr, außerhalb den Hundstagen, Ulm, Preßlau, Danzig und andre Orthätten mehr. Wann nun diese Kunst nicht aus Gottes Wort wäre fundirt, Dr. Luther seeligen Gedächtnuß, wird sie nicht negst dem Predigtamt, vor andern Künsten geriemt haben u. s. w.

Zur Vermeidung aller Anzüglichkeiten, und da der Inhalt der Gespräche jedesmal auf die Zeit angewendet war, so wurden

die Gespräche zwar wieder erlaubt, allein sie mußten zuvor einem Zuchtgericht zur Censur vorgelegt werden.

Am Fastnachtstag 1632 hatte ein Gespräch statt aus dem ersten Buch der Maccabäer; ferner wurde ein solches Gespräch oder Action am Pfingstmontag 1637 gehalten über Lib. 2 regum c. 25 von der langwährigen Belagerung Jerusalems, Captivität des Königs Zedekiä und vieler Kinder Juda nach Babylon.

Doch die Leistungen der Mitglieder der Gesellschaft wurden immer mehr zum Gelächter und Gespött.

Am 13. Mai 1697 baten Joh. Phil. Blümel und Joh. Niel. Schreiber, Ober- und Untermeister der Meistersänger um Erlaubniß, einige Trauerspiele auf offenem Theater zu präsentiren, nämlich den 20. Juni. Holofernes, David und Goliath; den 16. Juli: die gestrafte Verläumdung und belohnte Gottesfurcht; den 17. Sept.: die beständige Mutter. Allein der Magistrat ließ die Bittsteller einladen bei ihren Handwerken zu bleiben. Diese Vorstellung sollte auf der sogenannten Zuckerhube, welche später im Jahr 1733 für das deutsche Theater eingerichtet wurde, Statt haben. Im Jahr 1716 wurden diese Leistungen völlig verboten.

Nach und nach traten die angesehenern Mitglieder aus der Gesellschaft und sie bestund im Jahr 1780 nur noch aus sechs Mitgliedern aus dem Handwerksstand, nämlich: Joh. David Gütel, Schuhmacher, als Obermeister, Joh. Georg Engel, Joh. Dan. Zepell, Joh. Schenk, Joh. Dan. Kreß und Leonhard Rinck, Glaser. Am 14. März d. J. wurde der Obermeister ermächtigt bei dem Magistrat um Aufhebung der Gesellschaft einzukommen. In seiner deßhalb eingereichten Supplic heißt es unter anderm: »Die Ursache, welche Gelegenheit zur Verordnung und Anwachs demelter Gesellschaft der deutschen Meistersänger vor einigen Jahrhunderten gegeben haben mag, ist längstens erloschen, und kann sie anheute weder der deutschen Sprach, noch der Dicht- noch der Tonkunst einen Zuwachs mehr geben. Die Meistersänger sind in diesem Stück anheute so weit herabgesetzt, daß man sich ihrer nur spottet, auch kann man's nicht eigentlich eine gottesdienstliche Handlung nennen; daher selbige Gesellschaft, die in sechs Gliedern besteht, mit Ausnahme eines einzigen (Leon. Rinck) sich entschlossen, auf ihr Constitut Verzug zu thun, und ihre wenige Gefälle und Einkünften E. Gnaden Disposition anheim zu stellen, mit der Bitte, daß solche dem neuern und nützlichern Institut der Philantropen im diesigen Waisenhaus einverleibt werden möge.«

Nach einem über diesen Antrag abgestatteten ausführlichen Bericht, welcher so wie alle angeführte Dokumente in dem Statt-Archiv verwahrt liegen, wurde die Gesellschaft am 23. Dec. 1780, nachdem der sechste der Meistersänger beigetreten war, durch den Rath und die Herrn XXI aufgelöst, »sofort die jährlichen Singgaben von 4 Pfund, den respektiven 4 Stiftungen anheimgefallen erklärt, das Braunstein'sche Capital dem löbl. Stifft St. Marci zum völligen Genuß und Eigenthum überlassen, und die auf der Bürger-Casse haftende 1000 Gulden zum besten des Erziehungs-Instituts der philantropischen Gesellschaft angewiesen.«

Am 24. Nov. desselben Jahres hatte die letzte feierliche Versammlung statt; mehrere Gesangstücke, wozu sie zum Theil selbst den Text gedichtet hatten, wurden von ihnen abgesungen. Die Zöglinge des Waisenhauses waren bei dieser Feierlichkeit gegenwärtig, und als ihnen die Dokumente über die an sie abgetretenen Rechte übergeben wurden, dankte einer dieser Zöglinge auf das Beredtlichste, in einer an die nun aufgelöste Gesellschaft gerichteten Rede. Also endete in Straßburg durch eine edle Handlung diese drei Jahrhunderte lang bestandene Gesellschaft.

(Die Fortsetzung folgt.)

Kleine Chronik.

Literatur, Kunst, Industrie, u. s. w.

— Die bereits angekündigte neue Sammlung deutscher Sagen von Prof. August Nodnagel, ist unter dem Titel: Sieben Bücher deutscher Sagen und Legenden, Darmstadt 1839, erschienen. An Reichhaltigkeit und glücklicher Wahl der Sagen übertrifft diese zweite Sammlung noch ihre Vorgängerin. Außer einer reichen Ausbeute der schönsten Sagen von G. Schwab, Rückert, Seidl, E. Ebert, K. Simrock und Andern, enthält das Buch vieles Neue, Ungedruckte von Bechstein, Bube, Wittich und dem talentvollen Herausgeber selbst. Vorzüglicher Erwähnung verdienen die so sinnig aufgefaßten und originell wiedergegebenen Sagen von August Kopisch, dessen 1837 zu Berlin erschienene Gedichte im Elsaß bekannt zu werden verdienten. Die Sammlung enthält auch dreiundzwanzig elsäßische Sagen. Den Schluß machen höchst interessante typographische, literarische und geschichtliche Anmerkungen; so wie Notizen über benutzte Schriften und Geburtsort und Jahr der noch lebenden Dichter, deren Sagen mitgetheilt sind. — Wir wünschen dem verdienstvollen Herausgeber von Herzen Glück zu diesem schönen Buche, das gewiß von recht Vielen willkommen geheißen wird.

Bitte. Die Redaktion ersucht den verehrten hiesigen Mitarbeiter, der ihr vor einiger Zeit, nebst andern Gaben, ein Gedicht zum Einrücken an einem bestimmten Tage überschickte, um gefällige Angabe seiner Adresse, da sie ihm, nebst ihrem besten Danke, noch andre Mittheilungen machen möchte. Ein Brief für ihn ist beim Verleger der Erwinia hinterlegt.

Straßburg, Druck und Verlag von G. L. Schuler.

Erwinia.

Ein Blatt zur Unterhaltung und Belehrung.

Nro. 5.

Samstag, den 2. Februar 1839.

Dieſſeits und Jenſeits.

Wenn Kranke zwiſchen Tod und Leben ringen,
So lang aus ihrem Mund noch Klagen dringen
Und das Gemüth ſich unmuthvoll erweiſt:
So pflegt man auf Geneſung noch zu hoffen
Und ſpricht: noch iſt kein nahes Grab ihm offen,
An dieſem Leben haftet noch der Geiſt.

Wenn aber nun die Klagelaute ſchweigen
Und alle Mienen ſich gelaſſen zeigen,
Dann ſieht man's wohl dem ſtillen Dulder an:
Zur Neige geht das Leben jetzt hienieden,
Er athmet ſchon den überird'ſchen Frieden,
Der Geiſt gehöret ſchon dem Jenſeits an.

Ja, ſo geſchieden ſind die beiden Welten:
Nur dieſſeits ungeſtüme Klagen gelten,
Das herbe Wehgeſchrei iſt irdiſch nur;
Jenſeits wird aber aller Jammer ſtille,
Ein ſanfter Muth, ein friedevoller Wille
Sind Zeichen jener himmliſchen Natur!

Adolf Stöber.

Der Profeſſor.

Novellette.

I.

„Lorchen! Lorchen!“ rief eine Stimme über den niedrigen Gartenzaun. „Lorchen! biſt Du da?“

Lorchen erhob den Kopf von dem Blumenbeete, wo ſie eben die erſten Bouquetroſen pflückte, und antwortete: „Hier bin ich, Pauline! Komm' zu mir, ich bin allein.“

„O, ich habe Dir etwas zu ſagen, Lorchen,“ jubelte Pauline zurück, und ſchnell wie der Wind flog ſie um die Ecke des Zauns und öffnete zugleich mit der Freundin das grüne Gartenthor. „Denke Dir,“ fuhr ſie fort und ſchlang ihren Arm um Lorchens Nacken, „der Vater will in's Bad reiſen und ich werde die Reiſe mit ihm machen. Wir wollen nach Wiesbaden, an den Rhein, den ſchönen Rhein, von dem mir mein Bruder Karl ſo oft erzählt hat, und der mir oft hier im traurigen Nordoſten vorgekommen iſt wie die Fata Morgana der Alten, der aber nun nicht Luftgebilde bleiben ſoll, ſondern den ich ſehen werde, deſſen Schönheit ich einſaugen werde in meine Seele. Ach, Lorchen, wie frei' ich mich! Vater hat's mir ſo eben geſagt. Da konnt' ich nicht ruhen, bis Du es wußteſt.“

„Glückspilz!“ lächelte Lorchen. „An Dir wird das Märchen vom Sonntagskind erfüllt. Deine Wünſche werden gekrönt, wenn kaum gedacht, wohin Du blickſt, ſprießen Blumen empor. Ach, ich armes Kind! Mir ſind doch nun ſchon achtzehn Sommer

dahin geschwunden, wie unser sanfter Matthisson sagen würde, und ich habe die finstern Straßen und die grauen Mauern der Stadt nicht verlassen, als höchstens um mit der grämlichen Tante jährlich einmal aufs Land zu fahren, wenn unsre sorgsame Anna Maria Hebe, die uns Landnektar und Ambrosia kredenzt, Kindtaufe hält.“

„Gutes Lorchen!“ sagte Pauline weich. „Die gerne wollte ich Dir den Platz neben dem Vater im Wagen abtreten, wenn es Dich so glücklich machen könnte. Aber Dir allein, Lorchen, denn ich gestehe es, ich freue mich gar nicht wenig. O, welche schöne Gegenden werd' ich sehen, welche liebenswürdige Menschen werd' ich kennen lernen.“

„Pauline, willst Du da auch den Professor kennen lernen?“ fragte Lorchen mit schalkhaftem Lächeln. „Sieh', wie Du rot wirst! Ich glaube, darum freuest Du Dich so. Ja den Bädern, hat mir die Tante gesagt, werden jetzt eben so viele Bekanntschaften gemacht und Heirathen geschlossen, als auf den Bällen, und sie sollen glücklicher seyn, weil das Badeleben die Leute nicht immer im vortheilhaftesten Lichte zeigt und man auch die Schatten gleich erkennen kann. Und Du weißt ja, die Professoren benutzen alle ihre Ferien zu einer Badereise, da wird Du schon die Wahl haben. Sorge nur auch dafür, daß dein Zukünftiger ist, wie ich mir das Ideal eines Professors denke. Erstens muß er einen anziehenden Embonpoint aufzuweisen haben, wie der Professor L., zweitens muß er die liebenswürdige Nonchalance des Professors R., der mit einem Pantoffel und einem Stiefel in's Collog geht, mit der delikaten Ordnungsliebe des Professors Z. verbinden, der auf Reisen seinen theuern Hut bedächtsam in das rothgewürfelte Sackuch bindet, und indessen das Futteral auf seinem Haupte Wind und Wetter preisgibt, drittens muß er unbedingt den Pantoffel der Frau anerkennen und seine Nase in nichts als seine Bücher stecken, schöne Studenten oft einladen....“

„Halt! böse Spötterin!“ rief Pauline mit flammendem Gesichten. „Nicht weiter! Sprich übrigens was Du willst, es bleibt dabei, ich werde Frau Professorin. Du hast eben noch gesagt, daß ich besonders glücklich in Erfüllung meiner Wünsche sey, nun so wird mir auch der Himmel den Professor zuführen, der mich einzig glücklich machen kann. Wie kannst Du nach den Musterbildern unserer Stadt urtheilen? Die Herren sind meistens alt, und es gibt doch auch junge und schöne Professoren. Und wenn auch das nicht wäre, ein Professor bleibt der liebenswerthste Mann für mich! Welch' ein Glück, einen Gelehrten, einen der ersten Männer Deutschlands zu besitzen! Wie ist er zu bewundern, wenn er den Collegiensaal betritt, alle Blicke fliegen ihm entgegen, Alle hangen an seinen Lippen, Weisheit von ihnen zu saugen! Die Holz muß er seyn, wenn ihm der Zuckelzug und das Stündchen geben, die am Abend durch die Straßen leuchten und klingen. Nein, Lorchen, Du machst mich nicht irre mit deinen Spötterein, ich werde Frau Professorin!“

„A la bonne heure, mein liebes Paulinchen! Ich werde mich freuen, wenn Du nicht allein zurückkehrst. Welch' süßes Geschäft wird Du zu erfüllen haben, wenn das Männchen verstimmt und mißmuthig nach Hause kommt, wenn ihn die höchstverehrenden Herren Musensöhne aus dem Collog getrommelt und gescharrt haben! Dir wird alsdann das schöne Loos zu Theil, einen der ersten Männer des Jahrhunderts dem Frieden und der Ruhe zurückzugeben.“

„Laß nun gut seyn, Lorchen! Ich hoffe noch zu triumphiren. Bruder Karl hat mir zu viel Schönes von den Gelehrten erzählt und — kurz und gut ich will einen Professor. Jetzt aber los' uns von der Reise sprechen!“

Arm in Arm wandelten die beiden Mädchen noch lange in den schattigen Laubgängen des Gartens auf und ab, bis Pauline sich eilig losmachend rief: „Gott ich muß gehen, muß packen, muß Vorbereitungen treffen, übermorgen schon verreisen wir. Sieh' ich Dich vor der Abreise nicht wieder, so lebe wohl, liebes Lorchen. Was soll ich Dir mitbringen aus dem Bad?“

„Was Du willst,“ erwiderte Lorchen, „nur vergiß für Dich den Professor nicht.“

II.

Vier Wochen waren Paulinen und ihrem Vater in dem reizenden Wiesbaden verflossen, und das Badeleben mit all seinem bunten Weben und Leben hatte des Mädchens Seele wie mit Zauberfäden umsponnen. Tägliche Lustfahrten an den Rhein, nach Biberich, nach den benachbarten Taunusbädern, wöchentlich Bal paré im prächtigen Kursaal, Theater und Konzerte, ein frisches, freies Ergehen in den reizenden Umgebungen von Wiesbaden, — alles das machte den besten Eindruck auf Pauline. Wohl schaute sie hin und wieder um ein Gesicht zu erblicken, das ihr wie ihr Bild im Spiegel mit gleichgestimmten Seitensaiten entgegen lächelte, wohl durchlief sie mit einigem Herzklopfen die Badelisten und stutzte jedesmal bei dem Worte „Professor,“ — aber ach! das Gesicht fand sie nicht und hinter dem Professor stand immer „nebst Frau Gemahlin.“ Das war doch oft zu viel für ihre Geduld und sie stampfte mit dem Füßchen auf und murmelte: „Meint man doch, alle Professoren wären von Kindesbeinen an mit Gemahlinnen gesegnet.“

Wie groß war ihr freudiger Schreck als sie in der letzten Badeliste „Professor C. aus B.“ fand, und Gottlob! der

famöse Nachsatz fehlte. Zehnmal hüpfte sie in der Stube umher und jeder Bekannte wurde an diesem Tage wie von ungefähr und en passant nach dem Professor C. gefragt. Aber keine kannte ihn und Pauline kam ein wenig verstimmt am Abend in ihre Stube. Ihre üble Laune zu vermehren sagte ihr der eintretende Vater, sie würden in den ersten Tagen abreisen. Das fiel wie Centnerlast auf Paulinens Seele, aber ein Mädchenherz verzagt nicht so leicht. Es waren noch drei Tage bis zu dem zur Abreise bestimmten, was kann in drei Tagen nicht Alles geschehen? — In drei Tagen läßt sich am Ende noch mehr finden als ein Professor.

„Aber, Väterchen, morgen reiten wir doch auf die Platte?“ schmeichelte Pauline. „Es ist der einzige Punkt um Wiesbaden, der uns noch fremd ist. Man soll von diesem Jagdschloß eine wunderschöne Aussicht haben über den Rhein bis Mainz und weit in die Gebirge des Taunus. Nicht wahr, morgen reiten wir hin?“

Der Vater nickte freundlich und sagte der Tochter gute Nacht, die ihr Lockenköpfchen den Abend mit ganz verschämtem Lächeln in die Kissen drückte, während sie betete: „Gott gib mir den Professor, ich will auch dein gutes Kind seyn!“

Am andern Vormittage ritt Pauline neben ihrem Vater mit einer großen Gesellschaft von Badegästen, auf einem rothgeschorrten Eselchen, hinter sich den roth bebarbten Treiber, auf die Platte. Wie lieblich sah sie aus in dem weißen Mollkleide, dem gelben Strohhute mit rothem Bande! Gott schütze das Herz des Professors! —

Der Weg wand sich abwechselnd durch blühende Fluren und schattige Wälder, bis er zuletzt ganz im Gebüsche blieb. Plötzlich aber wurde die Aussicht hell und das freundliche Jagdschloß breitete seine Fronte vor den Blicken der Ankommenden aus. Pauline sprang von dem Eselchen und eilte, die Erde, die letzte Stufe zur Plattform hinauf. Vor ihr lag eine unendliche Aussicht, der Rhein der Hauptpunkt derselben, seine Ufer besäet von freundlichen Städten und Städtchen, zur einen Seite die dunkelgrünen Berge des Taunus, zur andern in blaulicher Ferne die Berge der Wetterau.

„Noch einmal will ich das schöne Bild in mich saugen,“ sagte Pauline leise, bald geht's wieder in den trüben Norden, bald heißt es: Lebe wohl! Schönheit und Rhein!“

„„Das letzte geb' ich zu, das erste nie,““ sagte eine Stimme hinter ihr, „„denn die Schönheit zieht stets mit Ihnen, mein Fräulein.““

Pauline drehte sich überrascht um, der Ton sprach zu ihrem Herzen. Neben ihr stand ein Jägersmann. Ein grünes Jagdkleid umgab den schlanken, kräftigen Körper, das grüne Mützchen zierte ein Eichenzweig. Das blühendste Gesicht nicht ohne die Züge tieferen Denkens, mit den offensten blauen Augen, schaute mit unendlicher Freundlichkeit in Paulinens erbaunies Antlitz.

„Mein Herr,“ stotterte sie, „ich hatte Sie nicht bemerkt, verzeihen Sie, die Gesellschaft muß gleich hier seyn. Mein Vater — —

„„Fürchten Sie sich vor mir?““ sagte der Jäger. „„Sehen Sie, hier leg' ich meine Waffen zu ihren Füßen und hier die Trophäen meines Sieges. Er sind zwar nur zwei arme Häschen, aber für Sie könnt' ich Löwen erlegen, wollten Sie als Diana an meiner Seite durch Busch und Wald streifen.““

„Gott ist gütig, und nimmt Sie nicht beim Worte, mein galanter Herr Jägersmann. Er bewahrte diese Wälder vor Löwen, damit Sie nicht in Versuchung geriethen.“

„„Der spitze Stachel fehlt der Schönheit nie, wie der Rose der Dorn nicht fehlt,““ antwortete der Jäger erröthend, „„und ich erkenne beider Macht. Wollen Sie meine Königin seyn? Denken Sie sich das weite Land dienend zu ihren Füßen und mich im Vordergrunde huldigend Ihrer lieblichen Majestät. Sagen Sie ja, und ich schwöre den Huldigungseid.““

Er sank auf die Kniee nieder und nahm die grüne Mütze ab. Eine Fülle blonder Locken quoll darunter hervor.

„Pauline! Fräulein Pauline!“ riefen einige Stimmen, „wo sind Sie denn?“

Pauline war aus der wunderlichsten Lage erlöst, in der sie sich jemals gesehen hatte. Der Jägersmann erhob sich, bot ihr seinen Arm und führte sie der Gesellschaft entgegen.

Wer war es, der die Gesellschaft an diesem Tage unterhielt mit dem Anstande eines Weltmannes und der liebenswürdigen Natürlichkeit eines Bewohners der Wälder? Wer führte sie zu den schönsten Punkten des Berges? Wer besorgte das Mahl und wußte die Damen mit tausend Aufmerksamkeiten zu gewinnen? Wer hatte bei alle dem nur Augen für Pauline? Wer lieh' ihr seinen Arm, wer bot sie gegen Abend auf das Eselchen? — Der galante Jägersmann.

„Ihr Name, meine schöne Königin?“ fragte er mit einem Feuerblick und lüftete wieder die dunkelgrüne Mütze mit dem Eichenzweig.

„„Ich heiße Pauline, Pauline K. Sehen Sie hier meinen Vater.““

„Und wo darf ich mich ihrem Throne wieder nahen?“

„„Ich wohne in Z. Übermorgen reisen wir ab. Aber wer sind Sie denn, mein galanter Beschützer?““

„Ich? der niedrigste ihrer Diener.“ Er schwenkte das Mützchen und verschwand grüßend in dem Portale des Schlosses.

Pauline ritt stillschweigend nach Hause. Sie trat in ihre Stube, da lag die Bareliste noch auf dem Tische. O, wo war der Professor geblieben? Mein verwischt aus ihrer Einbildungskraft und in dem Gemälde des Tages, dessen Hintergrund die Rheinlandschaft mit ihrem ganzen Zauber einnahm, stand in der Vordergrund im Abendsonnenschein, umsäuselt von grünem Gebüsch der Jäger mit den blonden Locken und den seelenvollen Augen.

III.

Es war Herbst geworden und Pauline saß daheim in ihrer Wohnstube. Eben war Lorchen von ihr gegangen und Pauline spann die Gedanken fort, die das Gespräch mit der Freundin in ihr erregt hatte. O, wie viele Spottreden hatte sie erdulden müssen wegen der vermeintlichen Eroberung des Professors, denn daß sie keinen gefesselt, das übergieng Lorchen in ihrer schalkhaft frötzelnden Laune, — über ihren Wankelmuth, denn sie hatte der Freundin von dem schönen Jäger erzählt und wie sie mit Sehnsucht sein gedenke. — „Frau Professorin“ das klang zwar noch zuweilen lieblich zu ihr herüber aus halb vergessenen Träumen, aber dann sah sie wieder den Jäger zu ihren Füßen und sie hätte mit ihm schweifen mögen „durch Busch und Wald, wo's Jagdhorn schallt.“

„Wann werd ich ihn wiedersehen?“ fragte sie sich täglich, sehnsuchtsvoller nie, als heute. Die Dämmerung sank herab, und Pauline sann und sann. Der Vater trat ein und reichte ihr einen Brief von dem Bruder der seine Ankunft in den Ferien meldete. „Dem Vater bring ich mein Doktordiplom mit,“ schrieb er, „und Pauline soll sich freuen, ihr bring ich einen Professor mit.“

„Behalt' ihn nur,“ lächelte sie vor sich hin, „die Kinderträume sind verflogen.“

Und dennoch schaute Pauline mit einer unerklärlichen Herzensbeklemmung dem Bruder und dem verheißenen Professor entgegen. Sie erzählte Lorchen davon und diese sagte: „Weiber sind Wetterfahnen! Nun erlebt' ich doch noch, daß du Frau Professorin wirst.“ Aber Paulinens Gesichtchen flammte wieder auf und sie antwortete heftig: „Du könntest Dich dennoch täuschen! Ich vergesse meinen getreuen Bafallen nicht, der mir gehuldigt hat als seiner Königin.“

„O, über den Getreuen!“ spottete Lorchen.

Vierzehn Tage später war es und Pauline saß wieder in der Dämmerung in ihrer Stube. Da klopfte es an und auf ihr: Herein! trat ein Fremder, tief in den Mantel gehüllt, ins Zimmer. Pauline stand auf. Die Dämmerung erlaubte ihr nicht, mehr als die Umrisse zu erkennen. Sie bat Platz zu nehmen und schellte nach Licht. Da lag der Fremde zu ihren Füßen und küßte ihre Hand mit Inbrunst: „Sind Sie es wirklich, meine schöne Königin? Und seh' ich Sie wieder? Und haben Sie Ihren treuen Knecht nicht vergessen?“ Einen lauten Schrei der Ueberraschung, des Schreckens, der Freude hieß Pauline aus.

Man brachte Licht. Vor ihr stand im grünen Jagdkleide, das grüne Mützchen auf den blonden Locken der schöne Jägersmann von der Platte. „Gott sei gedankt!“ seufzte Pauline und in demselben Augenblick erschreckend über das naive Geständniß das ihren Lippen unwillkührlich entflohen war, sank sie, das Gesicht mit beiden Händen verhüllend, auf einen Sessel.

„Du liebst mich! Du liebst mich!“ jubelte der junge Mann und bedeckte die Hände, die sie ihm halb widerstrebend, halb gerne überließ, mit glühenden Küssen. „Sprich, Königin meines Herzens, liebst Du mich wirklich?“

„Ja, ja,“ flüsterte Pauline, „ich liebe Dich, — ich bin Ihnen recht sehr gut — aber lassen Sie mich, mein Vater kommt —“

„Diese Hände laß ich nicht, sie sind mein auf ewig, wenn Du mich liebst! O, sag' es noch einmal! Mich verlangt nach dieser Himmelsmusik. Seit ich Dich auf der Platte verließ, als Dich die letzten Strahlen der Sonne wie mit einem Heiligenschein umgaben, als Du wie ein Engel den Berg hinabschwebtest, seitdem hab' ich mich täglich nach Dir gesehnt, wie die Rose nach dem ersten Nachtigallenton, wie das Schneeglöckchen nach dem Frühling. Mein bestes Theil, mein Herz war mit Dir gezogen und wie der englische Automat seinen Meister auf dem Continent verfolgte mit dem Ausrufe: Give me my soul! so folgten Dir meine Gedanken und meine Sehnsucht und ich rief Deinem Engelsbild nach: Give me my soul or take even my body! (Gib mir meine Seele oder nimm auch meinen Körper!) Nun hab' ich Dich, Seele meines Ich's, Herzenskönigin, sprich, liebst Du mich?“

„Ewig, ewig bin ich Dein!“ lispelte Pauline an seiner Brust, und ihre Lippen fanden sich zur Schließung des ewigen Seelenbundes.

„Gratulire! gratulire! Frau Professorin!“ rief eine muntere Stimme zur Thür herein und in fröhlichem Sprunge stand Bruder Karl vor den Beiden. „Gratulire! Bruder Professor!“ jubelte er und umarmte den Jägersmann.

Pauline sah wie versteinert auf die Gruppe. War es möglich? Es schwindelte ihr. Hatte man sie getäuscht? Absichtlich getäuscht? Warum? — Sollte Sie es wirklich glauben? —

Da sank der glückliche Pseudo-Jäger wieder zu ihren Füßen nieder und flehte: „Verzeihung, holde Königin! Als ich Dir auf

der Platte begegnete hatte ich mein Lieblingskleid, das Jägergewand angelegt, das mir von Hause, von dem Vater, dem rüstigen Forstmann, wurde ist. Ich war fast täglich in dem Jagdschloß und durfte im Gefolge des Herzogs, unter welchem ich einen Jugendfreund, jetzt Forstmeister, gefunden, meinem Lieblingsvergnügen nachgehn. Ich sah Dich und liebte Dich. Ich kam zurück nach meiner Musenstadt, wo ich das erste Kolleg lesen wollte und sah meinen alten Freund, Deinen Bruder, wieder. Ich erzählte ihm von Dir, ich freute mich doppelt seiner Freundschaft, da er Dein Bruder war. Daß ich in den Herbstferien mit ihm zu Dir reisen wollte, wurde gleich beschlossen. Die Verkleidung behielt ich bei, weil mir Karl von Deinen Professorsträumen erzählte. Als Mensch wollte ich von Dir geliebt seyn, nicht als Professor. Als Mensch hast Du mich geliebt, und ich darf hoffen, daß Du dem Professor nicht nimmst, was Du dem Jäger gegeben hast!« —

Pauline sank von Neuem an seine Brust, das Geständniß ihrer Liebe wiederholend. Da trat der Vater ein und umarmte seine Kinder, denn Karl hatte ihm bereits Alles erzählt, und Lorchen rief zum halb geöffneten Fenster herein: »Gratulire! Frau Professorin!«

Antonie Walter.

Elsässische Bilder und Sagen.

Die Zauberin.

Von dem Thurme Münster nieder hallt die Todtenglocke bang,
Schweigend in's Gebet ergossen horcht das Volk dem ernsten Klang.
Sieh', die Henkersknechte schleppen aus dem Dom ein altes Weib,
Eine Zauberin der Hölle, starr, mit tiefgebognem Leib.

Dieses Weib, es hat gesündigt, that verbotne Weisheit kund,
Hat geschlossen mit der Hölle, mit den Geistern einen Bund;
Schau, wie ihre Augen funkeln, wie ihr Haar im Winde wallt,
Wie die Erde sie verfluchet und die Fäuste grimmig ballt!

Ihr Verbrechen soll sie sühnen durch den herben Feuertod,
Dort, wo himmelan die Flamme aus dem Scheiterhaufen loht.
Und die Menge weicht zurücke und das Weib in wilder Lust
Strigt hinauf, als wie im Wahnsinn, schlägt sich an die dürre Brust.

Und sie dehnt sich hoch und höher, reckt empor den alten Leib,
Blickt mit grimmem Lachen nieder auf das Volk, ein Riesenweib.
Und es kreuzet sich die Menge, doch die Alte ballt die Faust,
Ihre Rede klingt wie Sturmwind, wann er durch die Föhren saust.

Ja ich bin's — so ruft sie gellend — die mit argem Zaubertrug
Auf die Erde niederbrachte Unheil, Schmach und Götterfluch!
Ja ich bin — ich sag' es lachend — allem Volke sey es kund
Bin der Hölle längst verfallen, steh' mit ihr im ew'gen Bund.

Schon seit sieben Jahren liegen eurer Felder öd' und kahl,
Aus der trüben Wolke nieder lachte nie ein Sonnenstrahl;
Keine Sichel hat geklungen, keine Blume hat geblüht,
An dem Weinstock hat, dem dürren, keine Traube Euch geglüht.

Wer es that und wer's verschuldet? Wer das Übel Euch gesandt?
Niemand anders als ich selber, weil Ihr schnöde mich verkannt,
Weil Ihr.... doch die Rede stocket und die Flamme prasselt wild
Und das Gluthmeer hat verschlungen längst das alte Riesenbild.

Und die Menge steht und lauschet. Niederwallt des Rauches Flor
Und ein Adler schwarz und grausig schwingt sich aus der Glut empor.
— Sieh' da theilen sich die Wolken, freundlich glänzt der Sonne Strahl
Und die Erde schmückt mit Blüthen und mit Früchten sich zumal.

Hell' erklingen Vogellieder, blumenreich prangt das Gefild
Und der Weinstock lohnt mit Wucher und die volle Garbe schwillt,
Alle Quellen rauschen wieder, da der Schmerzensborn zerrann:
Heiße Dankgebete stiegen aus dem Münster himmelan.

Mülhausen.

Fr. Otte.

Beiträge

zur Geschichte der Musik im Elsass und besonders in Strassburg.

(Fortsetzung.)

Hatte nun in jenen ältern Zeiten der Gesang seine Innungen, so hatten die Instrumentisten nicht minder ihre Zunft oder Bruderschaft in dem Obern und Untern Elsaß, unter dem Namen der

2. Pfeiffer.

Die Instrumentisten des Obern und Untern Elsaßes bildeten eine besondere Zunft, in die junge Musiker, einheimische oder fremde, welche die Musik ausüben wollten, sich mußten einverleiben lassen. Der Ursprung dieser Bruderschaft fällt in das Zeitalter der Minnesänger, wo Musiker und Sänger von Schloß zu Schloß zogen, um die Ritter zu ergötzen. Schon die frühsten Ahnen der Familie von Rappoltstein, besaßen laut einem Pfeiffer-Königs Diplom von 1400 das Protectorat der Musiker des Ober- und Unter-Elsaßes, als ein Lehen des römischen Reichs. Nachdem der König von Frankreich in dessen Rechte im Elsaß getreten war, wurde das Haus Pfalz Zweibrücken fortdauernd in diesem Lehen bestätigt. Durch einen offenen Brief des Königs, vom Monat Juni 1687, werde auf Bitten des Pfalzgrafen von Birkenfeld Christian I., in dem kleinen Städtchen Bischweiler, wo sich damals die Zunft der Musiker versammelte »ein besonderer Jahrmarkt errichtet, welcher sich unmittelbar nach der Musik-Feierlichkeit, um diese anzüglicher zu machen, öffnete.«

Die Instrumentisten des Ober- und Unter-Elsaßes, waren in 3 Cathegorien getheilt, deren eine zu Thann, eine zu Rappoltsweiler im Obern, und eine zu Mutzig und abwechselend zu Rostheim, später zu Bischweiler im Untern Elsaß sich versammelten. Im Jahr 1686 wurde sie nämlich in letztern Ort verlegt, als der Residenz ihres damaligen Gebieters. Auch in Strassburg wurde einigemal der sogenannte Pfeiffertag gehalten, u. a. im Jahr 1697 wegen der Trauer über das Absterben des Königs von Schweden. Die Versammlung hatte auf der Herrenstube, oder Lucern, »dem damaligen Lokal der Meistersänger statt, wozu der Magistrat am 24. August, d. J. die Erlaubniß gab.«

Die alten Statuten der Gesellschaft, deren Datum nicht bekannt ist, sind am 16. März 1606, durch den Grafen Eberhard von Rappoltstein, welcher damals als Geigerkönig beliebt war, erneuert worden *). Urtheilssprüche des königl. Gerichtshofs zu Colmar vom 15. Juni 1700, 17. Sept. 1724, 18. Jänner 1747 u. a. haben sie bestätigt, auch hat sie der königliche Staatsrath unterm 10. März 1785 abermals erneuert.

Die Bruderschaft wurde durch einen königlichen Statthalter, einen Schultheißen und 7 Meister als Beisitzer verwaltet. Die Musiker des Untern Elsaßes versammelten sich jährlich am 15. August zu Bischweiler um ihre Unterwerfung dem Geigerkönig in die Hände seines Statthalters, den man Pfeifferkönig nannte, zu erneuern, und die jährliche Abgabe zu entrichten. Der Pfeifferkönig hatte laut den Urkunden: das Ambach, d. h. die Verwaltung des Königrichs vorender Lute. Die Statuten bekunden in 24 Artikeln. Jeder nicht bei der Zunft aufgenommene Musiker durfte nach denselben (Art 1) nirgends seine Kunst ausüben oder für Geld Unterricht geben, bei Strafe einer Geldbuße und Confiszirung seines Instruments. Nach zwei Jahren Lehrzeit durfte man in Städten, und nach einem Jahr in Dörfern die Musik ausüben. (Art. 2.) Streitigkeiten wurden durch das Pfeifergericht, bestehend aus dem Pfeifferkönig und obigem Ausschuß von Meistern geschlichtet, im Berufungsfall durch das Hofgericht des Fürsten. (Art. 20, 21.)

Die Genossen der Gesellschaft, oft 300 an der Zahl, versammelten sich morgens in dem Zunfthaus zum Löwen, jeder mit einer silbernen Medaille bekleidet; das Pfeifergericht wurde gehalten und die Strafen oft an hundert Gulden ausgesprochen. Man nahm neue Glieder auf, welche die Aufnahmgebühr zu entrichten hatten, die übrigen bezahlten das gewöhnliche Jahrrecht von einigen Gulden und andern außerordentlichen Abgaben und Kosten. Dafür wurde dem Zahler eine Quittung ausgestellt, worin es heißt: NN. hat sein Jahr und Irtengeld **) für 1787 (o. gr.) bezahlt. Nach der Sitzung bildete man auf dem Marktplatze einen festlichen Zug und begab sich in die Kirche des zu Bischweiler gehörigen Weilers, Hanhoffen, wo der katholische Geistliche eine Messe las, wofür man eine Gebühr von 3 Gulden, ferner dem Schullehrer 6 Schillinge, dem Mesdiener 4 Schil. und 1 Gulden 3 Schil. für Wachs zu entrichten hatte. Der Zug ging dann wieder in derselben Ordnung, einem gekrönten König, dem Schultheiß, den Meistern und den sogenannten Zwölfen nebst einem Jährich an der Spitze, in den Schloßhof, wo, immer unter Musik, die Gesellschaft bei verschiedenen alterthümlichen Festgebräuchen, wie Zahnenschwenken und Eierwerfen, Proben ihrer Kunst ablegte. Nachdem die

*) Der Lehnbrief befindet sich in A. Sylvii liberat. vit. Fried. III. Imp. Arg. 1481. fol. 34 der Urkunden.

**) Irten, Irtin, die Zehe.

Gesellschaft mit Wein und Brod gespeiset war, wurde der Herrschaft oder dem Geigerkönig, mit einem besonders dazu bestimmten Becher, ein feierliches Lebehoch gebracht; alsdann kehrte der Zug unter Musik auf den Marktplatz zurück, und der Tag wurde mit Tanz und Schmaus fröhlich beschlossen.

In Strasburg lebt noch ein Mitglied dieser Pfeiffer-Innung, es ist der achtbare Herr Franz Lorenz Chappuy, geb. zu Strasburg am 1. Oktober 1731, ehedessen Virtuos auf der Violine, welcher über 50 Jahre als erster Geiger und Orchester-Anführer glänzte. Wir verdanken seinem guten Gedächtniß manche der hier verzeichneten Notizen*)

Die Anstalt überhaupt bot ausgezeichneten Künstlern Hoffnung zu Belohnungen dar, welche der Lehnsherr durch einträgliche Anstellungen ihnen zu verschaffen suchte.

Seit Aufhebung der Feudal-Lasten durch die Gesetze der französischen Revolution des Jahrs 1789, so wie der Aufhebung der Zünfte und Innungen, hat auch diese Gesellschaft aufgehört.

(Die Fortsetzung folgt.)

Aphorismen

von August Schnezler.

— Das Drama soll eigentlich alle Künste in sich vereinigen, und ist demnach das höchste poetische Kunstwerk.

— Die Jugend ist die Lyrik.

Das Mannesalter ist das Drama.

Das Greisenalter ist das Epos.

In der Jugend herrschen die Gefühle und Empfindungen vor, der Jüngling schwärmt in schönen Träumen, er hat die Welt noch in sich und vermag noch nicht recht, sie sich zu objektiviren.

Der Mann handelt, greift thätig in sein Geschäft ein, verkehrt lebhaft mit den andern Menschen, er sucht seine Menschenkenntnisse zu erweitern und auszubilden, er spielt seine Rolle eingreifend im Leben.

Der Greis erzählt gern, er läßt die Abenteuer seines Lebens in einer behaglichen Breite seiner Zuhörer vorüberziehen, flicht Episoden ein, und sucht sein vergangenes Leben, wie es nun deutlich plastisch durch die klare Winterluft hinter ihm hervortritt, mit scharfen Zügen zu melden.

*) Er ist seitdem am 23. Dec. 1838 gestorben.

— Manches Gesicht ist wohl leicht zu zeichnen, aber schwer zu malen, so wie umgekehrt, manches, besonders ein unbedeutendes Antlitz, schwer zu zeichnen, aber leicht zu malen ist.

— Der Morgen eignet sich am besten zu wissenschaftlichen Arbeiten, zu Beobachtungen, zum Empfangen für den Künstler; der Abend aber zur Produktion. Da meistens ist die Phantasie am regsten; die den Tag über aufgenommenen Eindrücke lassen sich dann am besten wieder hinausströmen; schon die Stille, das Schweigen des Tagegewühls, das sanfte Licht, stimmen die Seele zum Erguß ihrer Empfindungen. Die Sonne muß die Bilder zeugen, die Lampe sie gebären helfen.

Schreib Abends dein Gedicht nieder, unbesorgt um die Glätte des Ausdrucks, nur die Gemessenheit und Gediegenheit der Worte, gerade wie es aus deiner Brust hervorquillt; aber den Morgen darauf nimm es wieder vor, streiche, feile, glätte, schreib' es zierlich ab vielleicht; und dann suche wieder neue Bilder, neue Stoffe.

— Je gediegener, glatter, zierlicher, reiner, durchsichtiger die Form ist, um so deutlicher, schöner, klarer tritt der Gedanke hervor; so wie der edle Wein um so herrlicher leuchtet und köstlicher mundet, wenn er im reinsten, zierlich geschliffenen Krystallbecher oder in schöngearbeiteter Goldschale geboten wird.

Je ruhiger und klarer der Fluß, desto besser kann man die Tiefe sehen. So wird die Tiefe der Gedanken sichtbarer, je reiner und klarer der Strom der Sprache.

— Muster darin sind die Alten; von den Deutschen aber das höchste, unübertroffene Platen.

— Was ist es, was uns in einem stillen Walde, unter Bäumen und Blumen, an Felsen, am Quelle, am See, am Strom so mächtig ergreift? Es ist die Unschuld, Gesundheit, Jungfräulichkeit der Natur, dieser Gegensatz der meist verdorbenen Menschen, was uns mit tiefer Sehnsucht und Sehnsucht erfüllt.

Deswegen werden Menschen, die sich immer in Gesellschaften herumtreiben, oder immer viel Verkehr mit Menschen haben müssen, der Natur allmählig immer fremder, ja es wird ihnen unheimlich im einsamen Wald, sie finden es unerträglich, allein zu seyn, das Rauschen des Forstes, das Murmeln der Quelle bekommt sie. Kaufleute, Geschäftsmänner, Spieler ꝛc.

— Könnt' ich doch die Töne der Musik, die mich entzücken, wieder gebären in Worten, so daß jedes Wort ein mit Fülle begabter Ton wäre; aber diese Fülle müßte so zart seyn, daß man gleichsam den Ton darunter schwellen und pulsiren hörte.

Anekdote von Börne.

Aus dem Munde eines seiner Freunde.

Der kaum 20jährige Börne befand sich eines Tages in einer Gesellschaft disputirender Kaufleute, und wurde gegen seinen Willen in das Gespräch verwickelt, das mit ziemlicher Lebhaftigkeit geführt wurde. Ein schon etwas ältlicher Herr, der seine angenommene Meinung mit großer Hitze verfolgte, bediente sich gegen den widersprechenden Börne verschiedener, nicht eben feiner, Ausdrücke; ja er vergaß sich so weit, daß er mit lauter Stimme Börne zuherrschte: »Wie, junger Herr, wie wagen Sie es, mir zu widersprechen? Als ich in Ihren Jahren war, da war ich in solchen Sachen noch ein Esel.« Da haben Sie sich sehr gut conservirt, erwiderte Börne. K. N.

Kleine Chronik.

Literatur, Kunst, Industrie, u. s. w.

— Der bekannte Joseph Berchoux, Verfasser des didaktischen Gedichts: la Gastronomie, ist vor einiger Zeit zu Marcigny geboren.

— Im Laufe des Jahrs 1838 sind in Paris 6803 neue Druckschriften in lateinischer, griechischer, italienischer, englischer, polnischer, spanischer, portugiesischer, deutscher oder französischer Sprache erschienen. Außer diesen 976 Stiche und Steindrucke; 173 Pläne und geographische Karten und über 1000 Musikwerke. (Cabinet de lecture.)

— Von Théophile Gautier ist der Roman: Une larme du diable, und von Emile Souvestre, l'homme et l'argent kürzlich herausgekommen.

— Denjenigen unserer Leser, welche in der Lektüre von Romanen mehr suchen, als bloße augenblickliche Unterhaltung, empfehlen wir die durch einen herrlichen blühenden Styl, durch lebhafte glühende Schilderungen, treffliche Darstellung der Charaktere ausgezeichnete Novelle: Der letzte Cäsar, von Ferd. Aug. Oldenburg. Mainz 1837. 2 Bände.

— In Leipzig erscheint seit dem 1. Januar 1839 ein neues Journal »Mittagsblatt, zur Unterhaltung des Hauses und der Industrie, redigirt von F. Nork.« Es sind nun, da es bekanntlich ein Morgenblatt und eine Morgenzeitung, eine Abendzeitung, und eine Mitternachtzeitung gibt, alle Tageszeiten in Deutschland durch Journale repräsentirt.

— Von D. L. G. Bretschneider ist vor Kurzem erschienen: Der Freiherr von Sandau oder die gemischte Ehe, eine Geschichte unsrer Tage. Halle, C. A. Schwetschke und Sohn.

— Der neulich, dritte, Band dramatischer Schriften der fürstigen Prinzessin Amalia von Sachsen enthält: Den Zögling, Lustspiel; Doktor Heinrich, Schauspiel und den Unentschlossenen, Lustspiel. Dresden und Leipzig, bei Arnold.

— Wir leben in der Zeit der Denkmäler und Album's. An das bereits erschienene Schiller'sche Album reihet sich das zu Ehren Lessing's und dasjenige zu Ehren Guttenberg's, zu welchem letztern Dr. Heinrich Meyer, Herausgeber des Journals für Buchdruckerkunst einladet. Es soll bis zum Johannestag 1840 in zwei Ausgaben erscheinen, in einer gewöhnlichen und einer Prachtausgabe; diese letztere soll alles ausbieten, was die Typographie Großes leisten kann und mit Musterblättern in der Xylographie, im clair-obscur, in Congreve-, Gold- und Farbendruck, Melotypie, Kupfer- und Stahlstich und in Steindruck geschmückt werden.

— Bekanntlich erscheint eine Saxonia, ein Blatt, welches die Landeskunde des Königreichs Sachsen zum Zweck hat; für den 1. Januar dieses Jahres war eine Brunonia, ein ähnliches Blatt für Braunschweig angekündigt; auch unser schönes Nachbarland, das stammverwandte Baden wird nun seine Badenia erhalten, von dem verdienstvollen, bekannten Geschichtsforscher und Schriftsteller Dr. Jos. Bader redigirt. Die Zeitschrift soll in, je alle zwei Monate erscheinenden, Heften herauskommen, in welchen nebst einer vollständigen Beschreibung der einzelnen merkwürdigen Theile des Landes, dessen Naturmerkwürdigkeiten, Biographie berühmter Personen, eine Landeschronik, die Sagen des Landes u. s. w. vorkommen soll; so wie das Ganze mit landschaftlichen Ansichten, Karten, Volkstrachten, Porträts u. s. w. ausgeschmückt wird.

— Durch den Tod Adalberts von Chamisso und das Zurücktreten G. Schwabs von der Redaktion des deutschen Musenalmanachs, kömmt derselbe nun für das Jahr 1840 in ganz fremde Hände. Der talentvolle Fr. v. Gaudy war Chamisso's Mitherausgeber für das Jahr 1839.

— »Der fahrende Poet.« ist der Titel von neuen Dichtungen von Karl Beck (Leipzig bei Engelmann), einem ungarischen Dichter, dessen »Nächte« wir im vorigen Jahre angezeigt.

Miscelle.

— London. Am Drei-Königstag brachte Herr Martin vom Lordkämmererceremle im Namen Ihrer Majestät in der königl. Kapelle von St. James die übliche Opferung von Gold, Weihrauch und Myrrhen dar. Hiebei gewahrten wir einen eigenthümlichen Weihnachtsgebrauch, der in dem Queens-Collegium zu Oxford besteht. Am Christtage wird daselbst ein mit Stechpalmen gekrönter Bärenkopf ausgestellt. Dieser Bärenkopf wird prozessionsweise in den Straßen herumgetragen und bei dieser Ceremonie eine alte Ballade gesungen. Das Publikum drängt sich in Menge um dieses Siegeszeichen, dessen Ursprung die Volkssage also erzählt: Ein Mitglied des Collegiums vor Queens ging in dem Gehölze Baide spazieren und las den Aristoteles mit größter Aufmerksamkeit als er von einem Bären angegriffen wurde. Der unerschrockene Collegiat erwartete das Thier, riß ihm das Buch in den Rachen und erstickte es, indem er austief: Graecum est! Fritz, es ist Griechisch!

(Allgem. Zeitung. Aus dem engl. Globe).

Stereotypie, Druck und Verlag von C. L. Schuler.

Erwinia.

Ein Blatt zur Unterhaltung und Belehrung.

Nro. 6.

Samstag, den 9. Februar 1839.

Gedichte von Karl Candidus.

1. Trost.

Auf der Zeitlath ihren Lauf,
Denn sie rauschet zur Tröstung zu!
Mutterseufzerlein schweben herauf,
Himmelreicher Blick der Ruh' —
Wenn sich seine Scherbe füllt
Ist auch wohl dein Schmerz gestillt.

Hoffnung lächelt dir und malt
Auf ein heiteres Gefild
Von der Sonne schon bestrahlt,
Künftger Rosen freundlig Bild —
Harre still! Zeit und Natur
Heilen alle Creatur.

2. Die Freude.

Es saßen auf einem Stübchen
Zwei Fremme beisammen traut;
Sie sprachen vom fernen Liebchen
Bis tief, tief in die Nacht.

Im Ofenloch die Grille
Zirpt leiser und schweigt zuletzt;
Es herrscht in tiefe Stille,
Wie scheint der Mond so hell!

Er malt am Boden 's Fenster,
Die Zwei schwarz an die Wand;
Sie drücken sich so innig
Und warm die treue Hand.

Der Liebhaber aus Angora.

Lustspiel in 1 Akte
von August Schneider.

Personen.

Der Baron.
Amalia, seine Gattin.
Lucinde, seine Schwester, (noch unverheirathet.)
Ein Bedienter.

Die Scene ist in Marien, auf dem Landgute des Barons, nahe bei der Stadt.

Erste Scene.

Amalia sitzt in einem offenen Laube beim Frühstück. Lucinde kommt zu ihnen.

Lucinde.

Denke Dir mein Unglück! Er ist dahin, auf ewig verloren! Ich bin untröstlich! (weint.)

Amalia.

Liebe Freundinn, was iſt Dir begegnet? Warum weinſt Du denn? Wer iſt verloren? wer iſt dahin?

Lucinde.

Ach! mein ſchöner, ſchöner Angoraniſcher Kater! Mein guter Mauz! Er hatte ſich vor einigen Tagen verlaufen, und heute bringt mir mein Kammermädchen die Nachricht, er ſey im Hofe des Nachbars todt gefunden worden! Wahrſcheinlich iſt er vom Dache herabgeſtürzt, oder von böſen Buben totgeworfen worden!

Amalia.

Sey doch kein Kind, liebe Lucinde! ich will Dir für eine andere Angorakatze ſorgen; ich gehe ohnehin heute nach der Stadt, wo ich für den ganzen Tag eingeladen bin, dort werd' ich ſchon einen eben ſo ſchönen Kater finden! Weine nur nicht! Ein Mädchen von 17 Jahren! und noch wegen einem Kater weinen!

Lucinde.

Ach! Seinesgleichen gibt es nicht mehr! Wie ſchöne, lange, ſeidene Haare ſchmückten ihn! Wie lief er mir überall nach auf allen Wegen und Stegen! Ich habe ihn auferzogen, er war nun ſchon drei Jahre lang mein treuer Gefährte! Der Verluſt iſt unerſetzlich!

Amalia.

Du ſollteſt Dich doch ein wenig ſchämen, wegen einer Katze Dich ſo zu grämen, wenn es dein Liebhaber geweſen wäre, das gienge noch an!

Zweite Scene.

Der Baron erblickt ſich bald an der Thüre, um die beiden Damen zu überraſchen, da er ſie ſprechen hört, bleibt er doch bemerken ſtehen und lauſcht.

(Bei Seite.)

Was mögen die für Geheimniſſe haben?

Lucinde (auf die vorigen Worte Amalias antwortend).

Ach! er war mein theuerſter Liebhaber. Schöneres, Liebenswürdigeres konnte man nicht ſehen als ihn!

Amalia.

Er iſt Dir aber doch ungetreu geworden! Es iſt ein falſches Geſchlecht!

Lucinde.

Ja wohl! Ach! warum hat er mich verlaſſen! Meine zärtliche Liebe ſo mit Undank gelohnt! Wahrſcheinlich hat ihn eine neue Liebe verlockt!

Amalia.

Er brachte Dir noch vor kurzer Zeit ein ſo zärtliches ſchmelzendes, herz- und ohrenzerreißendes Stänchen, daß ich faſt nimmer einſchlafen konnte.

Lucinde.

Noch vor drei Tagen war er bei mir und klettere dann zum Fenſter hinaus. Ich ſollte ihn nicht wiederſehen! Ach! Wie betrogen! Seinesgleichen ſind' ich nimmer! Ich werde aber gewiß keinem mehr trauen. Ja falſch ſind ſie alle.

(Baron bei Seite.)

Der Teufel! zum Fenſter hinaus!

Amalia.

Wer ſo ſpricht, der hat die Augen! Wenn mein Mann jetzt käme! Du weißt, dein Bruder iſt ein arger Spötter. Wenn er die Urſache deiner Thränen erfährt, ſo hat Du lange Zeit keine Ruhe mehr vor ſeinen Spötterein und Neckereien!

(Der Baron bei Seite.)

Was Teufels mag dahinter ſtecken! Das mag ein ſauberer Liebhaber ſeyn!

Lucinde.

Um Gotteswillen, ſage deinem Manne nichts davon! Sonſt bin ich, wie Du ſagſt, vor ſeinem Spotte nimmer ſicher!

Amalia.

Laß Dich nur nicht vor ihm ſehen mit deinen verweinten Augen! Du kannſt ihn ja, er würde ſo lange in Dich dringen, bis Du ihm den Grund deines Schmerzes entdeckt haſt. Und thäteſt Du das nicht, gelegt den Fall, ſo würde er ſich ſo lange den Kopf darüber zerbrechen, gerathen, mit Zweifeln herumſchlagen, daß Du doch nicht eher Ruhe vor ihm fändeſt!

(Der Baron bei Seite.)

Das Ding ſcheint bedenklich zu ſeyn.

Lucinde.

Du haſt Recht, mein Bruder iſt fürchterlich argwöhniſch, indem glaubt er ein unfehlbar Herzenskündiger zu ſeyn und in der Phyſiognomie jedes Menſchen leſen zu können, was in deſſen Seele vorgeht.

Amalia.

Das iſt wahr, das iſt ſein Steckenpferd. Er würde ſo lang dem Geſichten mit den verweinten Augen durchzuſtudieren, bis er den Verluſt deiner Ungetreuen darin entziffert hätte.

Lucinde.

Verſprich mir alſo, daß Du ihm nichts davon ſagen willſt!

Amalia.

Gewiß nicht, ſey nur ruhig und trockne Dich wieder. Jetzt lebe wohl, ich muß in die Stadt!

Der Baron, als ob er eben käme, tritt auf, Lucinde erſchrickt.

Guten Morgen! Guten Morgen! He! Schweſterchen! warum läuft Du denn fort? Sie höre doch! Was habt Ihr denn zuſammen gehabt?

Amalie verlegen.

Nichts, gar nichts, lieber Mann! Adieu! ich kann mich nicht mehr aufhalten!

Baron.

Ei ſo ſage mir doch vorher — —

Amalie.

Ich kann im Augenblick unmöglich! Meine Freundin erwartet mich in der Stadt! Adieu! (Springt fort.)

Der Baron, ihr nachrufend:

Aber ſo höre doch! eine Minute nur!

Dritte Scene.

Der Baron allein.

Sie hört nichts mehr! Was mag das für ein Geheimniß ſeyn! Lucinde hatte ganz verweinte Augen. Es iſt richtig. Sie hat einen Liebhaber, der iſt ihr ungetreu geworden und davon gelaufen! Die Mannsleute hie! Mir, ihrem leiblichen Bruder, ihrem beſten Freund, ſo lange ein Geheimniß daraus zu machen! Doch dauert mich das arme Kind, daß ſie ſchon ſo früh eine ſchmerzliche Erfahrung in der Liebe machen mußte! Iſt ſie doch zu kaum 17 Jahr alt!

Aber ſonnenklar iſt es doch, daß ich noch Niemanden hier im Hauſe ſah, der ihr heimlich die Cour machte! Das Ding muß gut eingefädelt geweſen ſeyn! Wahrſcheinlich ſo ein junger Geldſchnabel aus der Stadt, der Abends im Garten ſein Rendez-vous mit ihr hatte! Nun, ich will ſchon Alles herausbringen! Mir bleibt nichts verborgen. Ich will nur Aller richtig auf den Zahn fühlen. Wart nur, Herr Dämonenmagiſter, ich will dir deine Flauſchen kuppen. Meiner Schweſter zuerſt ſchön zu thun, ihr unerfahrenes Herzchen zu berücken, und dann treulos wieder nach andern Blumen zu gaukeln!

Was mich am meiſten ärgert, iſt, daß meine Frau auch unter der Decke ſteckt. Schon ſeit einiger Zeit glaubte ich eine gewiſſe Unruhe, das Zeichen eines unrechtmäßiger Weiſe zurückgehaltenen Geheimniſſes in ihren Blicken zu leſen, in ihren Reden zu vernehmen! Aber heraus muß Alles, mir entgeht nichts! Mein Scharfblick durchdringt das Labyrinth jedes Menſchenbuſens!

Vierte Scene.

(Ein Bedienter tritt mit einem Briefchen zum Garten hinaus, nach der Stadt zu.)

Baron.

Wohin ſo eilig, Johann? Was haſt du da für ein Briefchen?

Bedienter.

Von Ew. Gnaden Fräulein Schweſter! Sie haben einige Commiſſionen vergeſſen, Ew. Gnaden Frau Gemahlin, die vorhin nach der Stadt gefahren iſt, aufzutragen, und da ſoll ich nun dieß Briefchen geſchwind nachbringen.

Baron.

Gieb mir das Briefchen her! Ich gehe ohnehin jetzt auch in die Stadt, wo ich meine Frau treffe und kann Dir den Gang erſparen!

Bedienter.

Aber gnädiger Herr! Anbefohlen nicht ungnädig! ich ſollte das Briefchen in keine andere Hände geben, als in die Hero Frau Gemahlin, haben mir Fräulein Lucinde auf die Seele gebunden!

Baron.

Sey doch kein Narr! ſie wußte ja nicht, daß ich da bin und nun ſelbſt nach der Stadt gehe. Meinſt Du, meine Schweſter wird ein Geheimniß vor mir haben? Gieb her das Billet!

Bedienter.

Hier iſt es, gnädiger Herr! Aber —

Baron.

Paſ' Dich fort mit deinem Aber, du Schlingel! trauſt Du Deinem eigenen Herren nicht mehr?

Bedienter.

Verzeihen Sie mir, gnädiger Herr! nehmen Sie mir's ja nicht ungnädig! (ab.)

Baron.

Es iſt ein offenes Billetchen! Welche Unvorſichtigkeit! Ja es iſt die Hand meiner Schweſter! Vielleicht erbaut ich nun hier nähern Aufſchluß! Laß ſehen! (lieſt.)

»Liebe Schwägerin!

»Im Uebermaaße meines Schmerzes vergaß ich Dir noch einige Commiſſionen für mich aufzutragen, die Du mir in der »Stadt heute beſorgen kannſt. Kaufe mir doch bei N. N. einige »Stab von dem neueſten Muſſelin, dann von der holländiſchen »Leinwand, die Du mir ſo gelobt haſt, frag' auch beim Goldſchmidt nach, ob der Ring noch nicht fertig ſey; dann kaufe »mir ein paar Ellen von dem ſchönen Pianozeug bei deiner Putzmacherin.«

— Aha! Da kommt das Intereſſante!

»Mir iſt ſo bang, mein neugieriger, mißtrauiſcher Herr »Bruder möchte die Urſache meines Kummers errathen haben. Du haſt ihm doch nichts davon geſagt, als ich beweinte? Doch nein, ich traue ſeinem Verſprechen! Ich bin »ſchon wieder bald getröſtet über den Verluſt meines Ungetreuen. Ich ſehe jeden Augenblick der Geburt des kleinen »Weſens entgegen, das die Stelle ſeines Vaters, den ich ſo »thöricht liebte, in meinem Herzen ausfüllen ſoll. Ich will dem »Kinde ſeinen Namen geben; ich hoffe, daß es ſo ſchön wird

erwerben, als er; gnug ſchmerzlich mir, daß es dankbarer ſeyn konnte mich nie verlaſſen wird, wie ſein treuloſer Vater!-

Ich ſtelle mich! Gerechter Gott! Meine unglückliche Schweſter! Sogar ein Pfand der Liebe trägt ſie von dem ſchändlichen Ehebrecher unter dem Herzen! Muß ich dieß erleben! Sie iſt ihrer Entbindung nahe! Aber den Treuloſen will ich aufſuchen, mit Löwenmuth, heftiger Zunge will ich ihn zur Rede ſtellen!

Ha! abſcheulich! abſcheulich! Um mir ſo lange dieß Geheimniß vorzuenthalten! Dieß Benehmen meiner Frau bei dieſer Sache bleibt mir unbegreiflich! Heute noch führt ſie nach der Stadt, als ob nichts Drohendes im Anzug ſey! Aber vielleicht holt ſie eine Amme oder ſucht eine abgelegene Wohnung, um meine gefallene Schweſter den Augen der Welt zu entziehen! Aber dieſe Unverſchämtheit, dem Bengelen einen offenen Brief mitzugeben! worin doch ſo klar und deutlich geſagt wird, daß ſie jede Stunde ihrer Entbindung entgegen ſehe! Gott! es iſt ſchrecklich! ſchrecklich! O ich armer Bruder!

Nicht in der Stadt! Auf dem Lande muß ich nun eine Wohnung für die Unglückliche miethen. (Gedenkt.) Johann!

(Der Bediente kommt.)

Johann! reite ſchnell nach Heinrichsdorf hinüber und miethe dort ein paar Zimmer mit allen Bequemlichkeiten! Die Gemahlin eines meiner Freunde, von dem ich ſie eben einen Brief erhalte, will dort hinziehen, weil ihr der Arzt zur Wiederherſtellung ihrer Geſundheit die kräftige Luft angerathen hat.

Johann.

Sehr wohl, gnädiger Herr! (Bei Seite.) Das mag mir eine ſaubere Gemahlin ſeines Freundes ſeyn! So ein heimliches Schätzchen, ja, ja, die großen Herren müſſen immer etwas Apartes haben! (Ab.)

Baron.

Vor Allem muß ich nun mit größter Behutſamkeit und möglichſter Schonung das Vertrauen meiner armen Schweſter zu gewinnen ſuchen! Ja, mit möglichſter Schonung, ich will mir nun hochmuthigen Ernſtes gegen ihren Verführer für den Einen Schritt thaten? Doch, da kommt ſie eben! Mich wundert nur, daß ſie nicht im Hauſe bleibt, die Gefahr muß doch nicht ſo nahe ſeyn!

Fünfte Scene.

Der Baron. Lucinde.

Lucinde.

Guten Morgen, lieber Bruder! Verzieh, daß ich vorhin ſo unartig war und Dir nicht Rede ſtand. Eine meiner Freundinnen, die jetzo Meilen von mir wohnt, iſt geſtorben, und ich mußte meinem Schmerze freien Lauf laſſen.

Baron (bei Seite).

Die Lügnerin! (Laut.) Warum ſuchſt Du mir die Wahrheit zu verhehlen, liebe Lucinde? Haſt Du nicht mehr Zutrauen zu einem Bruder, der Dich zärtlich liebt, der nur um dein Glück beſorgt iſt?

Lucinde.

Ich kenne ganz gewiß dein vortreffliches Herz, ich weiß — —

Baron.

Glaub, theuerſte Schweſter! Ich bin von der Urſache deines Kummers unterrichtet; ich weiß Alles, ich bin gekommen, ihn zu lindern, ihn mit Dir zu theilen, und wo möglich noch gut zu machen, was noch gut zu machen iſt!

Lucinde.

Du ſprichſt meiner mit deinem Mitleid, mit deiner Theilnahme! — (Bei Seite.) Gott! Sollte er erfahren haben — (Laut.) Ihr Männer habt doch keinen Sinn, kein Gefühl für ſolche Unglücksfälle!

Baron.

Ich kein Gefühl? Und noch dazu für eine unglückliche Schweſter?

Lucinde.

Schmälle mich übrigens nur recht aus! Suche mich auf, wenn Du willſt! Oder ſuche meine Fehler zu beſſern, meine Schwachheiten!

Baron.

Ich will Alles thun, was in meiner Macht ſteht, dein Herz zu erleichtern!

Lucinde.

Aber dießmal iſt es mir eine Warnung ſeyn! Keine ſo thörichte Liebe ſoll mehr ſich meines Herzens bemächtigen! Ich hab' es mir heilig gelobt, und wiederhole Dir nun ſelbſt dieß Gelübde!

Baron.

Verſchweige nichts, liebe Schweſter! Haſt Du nicht ſchon einst früher verſprochen, Dich keiner thörichten Liebe hinzugeben?

Lucinde.

Ja wohl, ſchon zwei oder dreimal, ſechsmal muß ich wieder von einem meiner Lieblinge verlaſſen werden!

Baron.

Wie? Du haſt ſchon zwei oder drei gehabt? Das iſt doch aller Ehren werth!

Lucinde.

Ja, nun hab' ich aber genug davon! Ich bin es ſatt, immer betrogen zu werden!

Baron.

Das ſollt' ich meinen! Du ſchreibſt aber Keinem lange Briefen zu holen, armes Kind!

Lucinde.

So lang eben als nur möglich; wenn mir einer beantwortet, ſo war es nicht meine Schuld.

Baron.

Das glaub' ich gerne!

Lucinde.

Der letzte Verluſt traf mich aber ſo hart, daß ich mich ſeitdem Schmerze nie wieder erholen will!

Baron.

Da thuſt Du ſehr klug daran. Du hätteſt aber beine Maßregeln ergreifen ſollen, als es noch nicht zu ſpät war!

Lucinde.

Ach! meine Hoffnung ſchmeichelte mir immer wieder auf's Neue!

Baron.

Du mußt beine Erfahrungen aber theuer bezahlen. Wer hilft vom Vergangenen! Was geſchehen iſt, läßt ſich nicht mehr ungeſchehen machen! Sieh, liebe Schweſter, ich bin nachſichtig! ich will für Dich ſorgen in beiner traurigen Lage! Gefällt Du mir einiger Zerſtreuung bemerken? Wie? wenn Du für einige Zeit Dich aus der Nähe der Stadt entfernteſt? Ja bächte, eine ruinere Landluft ſollte Dir wohl thun?

Lucinde.

Wozu denn dieß? Wir ſind ja, ſo zu ſagen, hier auch auf dem Lande?

Baron (verlegen.)

Ja, ja, ſchon recht! — Aber die Nähe der Stadt iſt gar zu gefährlich.

Lucinde.

Wie ſo denn? ich befinde mich ganz wohl hier!

Baron.

Will Du noch nicht genügſet genug? Sieh! ich habe Dir in Vorſorge eine allerliebſte Wohnung gemiethet!

Lucinde.

Wie kannſt Du mir nur? Willſt Du mich von Dir entfernen. Wär's möglich — —

Baron.

Aber um Himmelswillen! Du kannſt doch nicht hier bleiben. In den Augen der Stadt, aller Nachbarn! Wie leicht iſt die Quelle deines Kummers erforſcht!

Lucinde.

Ich glaube wahrhaft, Du biſt verrückt! Was geht denn die Nachbarn mein Kummer an? Die genirren mich nicht? — Oder denkſt Du denn noch immer?

Baron.

Aber bedenke doch, wenn es Jemand erführe! Wie leicht —

Lucinde.

Mag' es erfahren, wer will! Ich werde kein Geheimniß daraus machen; ſie ſollen mich auslachen, was kümmert's denn mich?

Baron.

Weib' ein ungeheurer Leichtſinn! Ich begreife Dich nicht? Wie kannſt Du Dich über ſo etwas hinwegſetzen! Bedenke doch deinen Stand, deine Ehre, die böſen Zungen —

Lucinde.

Du fängſt an mich zu langweilen, lieber Bruder. Ich ſehe wohl, Du willſt mich nur wieder durch beine Spöttereien reizen! Spare ſie für Andere! Du kannſt mich?

Baron.

Nein, Du dauerſt mich, Unglückſelige! Und Du mußt noch heute fort auf's Land, deine Geſundheit erfordert alle Sicherung?

Lucinde.

Meine Geſundheit? So ſehr hat ſie mein banger Kummer noch nicht untergraben, daß ich Gefahr laufe. Aber ich ſehe wohl, Du magſt mich nicht mehr, oder deine Frau hat Dich gegen mich aufgehetzt, Du willſt mich aus dem Hauſe verſtoßen, Du willſt — Ach! barmherziger Himmel! Muß ich das Herz meiner Brüder durch eine ſo ſchmerzliche Täuſchung kennen lernen! (Schluchzend.)

Baron.

Schweſter! meine Pflicht gebietet mir, für Dich zu ſorgen! Hättet Du mir nur früher Zutrauen geſchenkt! Nun iſt es aber zu ſpät, und wir bleiben nur noch die Mittel, deinen Zuſtand den Spöttereien der Welt zu verbergen und die Schande von unſerm Namen abzuwaſchen! Es iſt die höchſte Zeit!

Lucinde (verlegen).

Was meinſt Du denn mit den Worten »Zuſtand,« »Schande unſers Namens?« Wahrheit, es iſt zum Verzweifeln! Ich fühle, daß Du mich mit deiner Verrücktheit nun faſt anſteckſt!

Baron.

Du weißt, daß mir nicht leicht etwas entgeht! ich weiß Alles. Alles erfahr' ich!

Lucinde.

Was denn um Gottswillen?

Baron.

Unglückſelige! warum geſtandeſt Du mir nicht, daß Du ein Pfand der Liebe unter dem Herzen trägſt?

Lucinde.

Himmel! es iſt doch wahr! mein Bruder iſt verrückt geworden! Wer ſagt mir nur, daß Du denn wirklich von Sinnen?

Was treibst Du auf einem solchen Grundstück! Du bist ein abscheulicher Mensch! Geh!

Baron.

Wie? Du längnest mir deinen Zustand noch ins Angesicht! Sieh doch einmal! Solcher Frechheit hätt' ich Dich nie für fähig gehalten. Aber ich will Dir beweisen, beweisen will ich's Dir, narr' nur, Bigarrin! Beschämen will ich Dich! Kennst Du diesen Brief hier, he? (Er hat Bücher gezogen.)

Lucinde.

Wie kommst Du zu diesem Briefe? Ja, ich hab' ihn eigenhändig geschrieben!

Baron.

Und was steht da? He! »Ich sehe jetzo Augenblick der Geburt des kleinen Wesens entgegen«.

Lucinde.

Ha! ha! ha! O es ist zum Todtlachen!

Baron.

Sie hat wohl Gott den Verstand verloren! Sie ist verrückt, total verrückt! Arme, arme Schwester! Komm laß uns nach Hermsdorf! Folge deinem Bruder! Du kannst dort ruhig Alles....

Lucinde.

Ha! ha! ha! ha! ha! ha! O das ist köstlich! ha! ha! ha! ha! ha!

Baron.

O Gott, ich armer Bruder! Eine wahnsinnige Schwester zu haben!

(Lucinde kann kaum kommen.)

Ja, ja, sie ist vor Schmerz wahnsinnig geworden; Sie stürzt sich der Wahrheit an! Sonnenklichkeit sagen! Meinen! Alles durcheinander! Herr des Himmels, mein Kopf tritt sich nun selbst im Wirbel! O ihr ewigen Mächte, helft meiner armen Schwester!

Lucinde (kommt zurück mit einem Kinderbuch, worin ein ausgeschnittenes Kindchen und eine alte Ungeredsame sind. Immer lachend.)

Hier! hier! ist das kleine Wesen! Vor einer Viertelstunde ward es geboren! Ha ha ha! hier! sieht! das Kind meines entfernten Angeredsamen, der mich verlassen und durch einen Sturz von der Dachrinne sein Heil gefunden hat! Ha ha ha!

Baron.

Ah! nun ist mir wieder leicht! Weg' ein Stein von meinem Herzen! (Lucinde verschwindet.)

(Ehrende Dankbar.)

Baron.

Also diesmal hätte mich doch meine gewohnte Kenntniß des menschlichen Herzens im Stich gelassen! Ein Angeredsamer vor alle der angeführten Verbrechen!

Lucinde (kommt eilig zurück).

Lieber Bruder! Jetzo ist unerklärlich! Unseres Prognostikum! ist nicht zuverlässig! Wir mancher Mädchen aber glaubt einem treuen Verehrer zu besitzen, und hat nur — einen falschen Laure!

Baron.

Vergieb mir liebe Schwester! daß mich die Vaterpflicht zum verweisen bei diesem kleinen Wesen, dem Andenken deines Liegeweren!

(Er will das kleine Kindchen streicheln, erblickt aber einen Heft von der alten Katze!)

Ruchl! O weh! Du verdammte Bestie!

Lucinde.

Eine kleine Warnung vor heftigem Liegengriffel kann Dir nicht schaden! (Seine Hand ergreifend.) Hier steht's mit Blut nun geschrieben! »Mißtrauen geht meistens irre.«

Censurspäße.

In einem Lande Europa's, an dessen Ruder ohne und verbotene Jesuiten sitzen, darf man doch wohl von vorn herein der Censur, dieser liebenswürdigen Base Croustrieter, welche die Dame-Literatur um den Hals trägt, einiges zutrauen. Pabst Alexander VI brachte dies Ungeheuer nach Europa, weniger durch eine Colombusentdeckung, aber einen ganz Drake-Dampfert, d. h. wie Karrenstein, sondern als eine Tyrannenerfindung auf der Geisterinsel, wo es neben anderen Sächelchen, als: Ungleichheit vor dem Gesetze, gebeugte Ausübung der Religion ꝛc. sich gelagert fand. Daher mag es wohl kommen, daß sortwährend Italien und was einen Bezug, kommen und äußern, zu diesem Lande hat, eine Ringelhand der Censur immer noch am Ausfallerchen um den Hals trägt. Doch würden die Einwohner jenes Staates Unrecht haben, wenn sie sich über diesen Thatbestand beklagen wollten. Das Beispiel, nach den Grundsätzen Molieres eingerichtet, ist schon zu doch verboten und verbannt. Was kann aber im Nothfalle besser die Stelle der Komödie vertreten, als folgende Szene:

Daß es Studien in P. Heimat Gerichten geben mag, die von der Censur einen Skandal mit gutem oder vielmehr bösem Gewissen gedruckt worden können, falle sie einmal gefaßte Grundsätze consequent durchführen will, das sollen wir hingehen; aber sie geht weiter, sie verbietet die Bücher, welche nach der Meinung Heimscher Gerichte gelungen werden können. Wenn also ein Komödien also anfangen beginne:

„Die Bienen, die lustigen, wenn's Frühling ist
Im Sommer da scheinet die Sonne.“ ꝛc.

so würde selbiges Lied unbarmherzig verboten werden, weil es im Nothfalle nach der Melodie gesungen werden kann:

„Nach Frankreich zogen zwei Grenadier',
Die waren in Rußland gefangen.“ ꝛc.

wenn sich auch die energischen Bestrebungen der Neissiger'schen Composition des letztern Gedichts sehr schlecht zu Bienen und Frühling passen wollten. Oder wenn ein minnesängerischer Landmann an einem Sommermorgen folgende Verse extemporirte:

„Die Bienen, die Wespen, die Hummeln
Sie schwärmen durch Ginster und Gras;
Sie sammeln, sie scharren, und brummeln
Und stechen mich in die Nas'.“

so könnte besagter Naturdichter leicht in einen übeln Ruf kommen, da unglücklicher Weise der Dichter Heine einmal in seinen jungen Jahren den Einfall hatte, so zu singen:

„Philister im Sonntagsröcklein
Spazieren durch Wald und Flur;
Sie jauchzen, sie hüpfen, wie Böcklein,
Begrüßen die schöne Natur.“

Die bekannte Glaubensformel der Censur heißt: Nichts darf gedruckt werden, was contra rempublicam, contra religionem et contra bonos mores, d. h. gegen den Staat, die Religion und die guten Sitten ist. Deßhalb war die Censur jenes Landes einst in nicht geringer Verlegenheit, als ihr ein Gedicht vorlag, dessen Schlußvers hieß:

„Das Alles füllt die Seele mir
Mit hohem Glück, ihr Götter!
Ich heb' die Hand zum Himmel auf,
Und danke Euch, ihr Götter!“

Der Censor strich nach langem Besinnen die letzten beiden Worte und schrieb an den Rand: „schön Wetter!“ kam es heißen, damit der Reim nicht gestört wird. „Ihr Götter“ würde den Polytheismus befördern, das wäre contra religionem“ (gegen die Religion). —

Genug von diesem Staate. Zum Schluß einen Censurspaß aus der Hauptstadt eines andern europäischen Landes, das zwar nicht mit Italien zusammenhängt, aber dennoch den Einflüssen des Jesuitismus ausgesetzt seyn soll.

In dieser Stadt werden entsetzlich viel Journale herausgegeben, obgleich die Befugniß zu schreiben sehr dünn ist. Die dortigen Journale scheinen ihre ungeheuren Titel auch blos aus Ironie zu führen, oder weil sie so am besten die Leere des Inhalts bemänteln. So erscheint dort ein Blatt: „Ulrich Hutten,“ dessen Redakteur sicherlich nicht weiß, ob Hutten vor oder nach Sesostris lebte, und das Blatt könnte eben so gut in Egypten erscheinen als in einem civilisirten Lande Europa's. Ein anderes führt den verwegenen Titel: „Der Republikaner,“ wiewohl das Feuilleton täglich die Schlachttage aufführt, an denen die Freiheit besiegt worden ist. In einem dieser Blätter wurde eines Morgens eine Novelle von einem neuen Mitarbeiter erwartet, von dem der Redakteur die größten Hoffnungen hegte, die er auch an den vorhergehenden Tagen mit dem größten Tumult ausposaunte. Der Verfasser der Novelle befand sich mit dem Redakteur und einigen Aktionairen des Blattes in einer Conditerei, um den Effekt zu sehn, den das Manuskript hervorbringen würde. Alles ist gespannt, das Blatt erscheint und — die Novelle fehlt. Der junge Dichter fällt erst in eine Ohnmacht, aus der ihn eine Prise Spaniol erweckte; dann eilt er nach Hause, um in einigen „zerrissenen“ Gedichten den Weltschmerz, der auf seiner Brust lastet, Luft zu machen. Zu Hause angelangt, findet er eine Citation des Obercensors der Stadt und des Reichs, die ihn noch denselben Morgen vor den „Allmächtigen“ ladet. Er eilt hin, und der Obercensor greift in einen Papierkorb, indem er also zu dem Liebling Apollo's redet: Mein Werther! Sie haben da eine Novelle geschrieben, welche der Censur vorliegt; sie enthält recht hübsche Sachen, aber die Einleitung kann ich unmöglich stehen lassen. Sie beginnen: „Es war an einem Septemberabend, als der Eilwagen vom Krakauerthore her sich der Residenz näherte. Der junge Mann, der sich bereits bis über die Ohren in seine Reisegesellschafterin verliebt hatte, wagte es noch immer nicht, ein anknüpfendes Wort aus der Umzäumung seiner Zähne zu entlassen. (Sehr gut, klassisch! die Umzäumung seiner Zähne!) Der Wagen fuhr endlich durch's Krakauerthor, und schon glaubte unser Freund, Fortuna und Amor wollten ihm zu gleicher Zeit öffen, als plötzlich ein Rad brach und der Eilwagen auf die Seite fiel — —“

Hier blickte der Obercensor von seinem Papiere auf und rief, wie von der Tarantel gestochen: „Also Sie glauben, das würde unser Generalpostdirektor so hingehn lassen? Unsere Eilwägen kosten jährlich über eine Million, und Sie lassen einen davon mir nichts dir nichts zerbrechen. Das Ministerium des Innern stellte mir, als Obercensor, bald eine schöne Note ins Haus senden. Gehen Sie, lieber Freund der Muse, mäßigen Sie sich, benutzen Sie nichts, was den Staat angeht, zur Staffage Ihrer Produktionen!“

Der Dichter ging, die Weltschlange legte sich um seine zerknitterte Brust, und — er änderte seine Novelle. In acht Tagen wurde der Novellist abermals citirt. Der Obercensor griff in die Schicksalsurne, d. h. in den Manuscriptenkorb und zog die arme Erzählung abermals heraus.

„Sie haben Ihre Novelle geändert, mein Herr! aber Sie fallen auf einer Beleidigung in die andere. Anstatt des Departements der Polizei compromittiren Sie das der Straßenpflasterung. Sie haben nämlich geschrieben: — „als plötzlich der Eilwagen auf einen großen Stein stieß, der zufällig im Wege lag und die Axe zerbrach.“ — Gerade die Krakauerstraße ist eben noch vorigen Jahr gepflastert worden, und die Verwaltungsbehörden bieten Alles auf, die neuen Basaltstraßen so glatt zu halten, als es nur möglich ist. Man sagt zwar, die wahre Poesie könne nur aus dem Busche irgend eines menschlichen Verhältnisses aufblühn, wie gewisse Moose und Stauden aus den Ritzen alter Mauern und Felsen; aber in diesem Falle bitte ich mir wenigstens aus, daß dieser Busch nicht in die Steine unserer Straßenpflasterung oder in unsre Eilwagen verlegt werde, wenigstens nicht auf eine Weise, die der Verwaltung selbst imputirt werden kann. Gehn Sie, bessern Sie ihre Ikarischen Aufflüge, und lernen Sie in diesen kleinen Begebenheiten die große Wahrheit, daß die Poesie, so wie alle Kunst, sich nicht am Bestehenden vergreifen dürfe.“

Hier riß plötzlich die Gewaltsaiten des jungen Novellisten, so daß er wie mit einem titanischen Angstschrei austief: „Aber mein Herr Ober-censor! die Novelle ist geschrieben! Und wenn sich die Poesie nicht am Bestehenden verständigen darf, so darf es das Bestehende noch vielweniger an der Poesie. Wir wollen Sie es bei der Nothwehr verantworten, daß Sie einen Schößling der jüngsten Literatur also grausam abgeschnitten haben!“ Antworten Sie, Mann der Hartherzigkeit.“

Gut, versetzte der Censor; ich sehe Licht, setzen Sie sich, ich diktire Ihnen eine Einleitung zu ihrer Novelle, schreiben Sie: „Endlich, als der Wagen durchs Krakauerthor fuhr und der junge Fremde schon alle Hoffnung aufgegeben hatte, that der Himmel durch einen Zufall Einspruch. Ein muthwilliger Knabe nämlich, der den Wagen heranrasseln sah, warf mit einem Steine wider das Rad, welches unglücklicherweise zerbrach. Der junge Mann sprang aus dem Wagen, ergriff die Dame bei der Hand, u. s. w. u. s. w.“

So wurde die Novelle gedruckt. C. v. d. P.

Unsinnige Literatur.

Gedanken über Talente und schöpferisch verborgene Kräfte des menschlichen Geistes, den verehrten Freunden der schönen Künste in Achtung gewidmet; zur Erinnerung, Erhebung und Beförderung alles Schönen, Edeln und Erhabenen; von Johann Nep. Frauenschuch, Arzt in Straßburg. Straßburg, bei G. Silbermann 1830. 109 Seiten, 4.

Ist der hypergemale Verfasser dieser Orakelsprüche darauf ausgegangen, dem einfligen Bearbeiter einer Theorie des Unsinns eine Beispielsammlung in die Hände zu schaffen, so hat er seinen Zweck vollkommen erreicht. Irrenfalls wird sein Werk in einer Sammlung literarischer Curiosa und dem neunzehnten Jahrhundert, für alle Zeiten hin eine Ehrenstelle einnehmen; denn es ist wohl von allem Wunderlichen, „eine Eigenheit besitzenden Ausflüssen von Empfindungen, der Faden vom Knaul „der Gedanken entwirrend, in die mechanisch gelittete schwache „Feder gegeben worden“ das Wunderlichste.

Nach fünf aufeinander folgenden Prologen, Vorreden, Anreden, Motto's und Einleitungen in „ungebundener Rede,“ bricht endlich der bis jetzt in den Festeln der Bergblöße gehaltene poetische Springquell in „gebundener Rede,“ unter der Gestalt von „25 Gedankensamen“ hervor, deren jeder einige Quadrains von dreißig bis vierzig Silben per Vers faßt und spiegelt in seinen klaren Wassern das ganze Weltall.

„Als im Uebermaaß göttlicher Liebe, das heiligste Wesen — aus unserm Urbestandtheil von Theorie (?) den ersten Schwächling — im Menschen schuf:

„Bewies er, ungeschaffenes Wesen, als Gott, Weisheit und Macht — in den ihm ähnlichsten Geist, den er ihm, dem sterblich-verweslichen, einblies —

„Denn er gab geistige Anlagen, Kräfte und Menschen-Macht — und Alles lebte auf in der physisch' — als auch spirituell'n Natur — durch seinen Ruf!

„Er, der unerforschliche Begründer, sprach: „Es werde!“ Engel haben die Wahrheit erfüllen und das Licht — entstiegen aus ihrem Verlies...

„Welten, Sonnen, Mond' Sie — und wandelnde Sterne — mit ihren Geschöpfen und Instinkt jeder Thergattung und es formten aus dem bewegten Chaos sich:

„Unerstiegliche Berge mit reizenden Thälern, Grotten in Felsen bis an und über Wolken-Höhen — für Flüsse und Meere, Tiefen.

„Somit: Wälder, Wiesen mit Blumen überstreut und Früchtefelder, wie Kunstgärten, wo nichts außer ihrer Gattung und Geschlecht dem andern glich;

„Worauf und worin Heerden zahmer, wohl erst später wilder Thiere — unter ihres für sie sorgend-sehenden Schöpfers Augen liefen.“

Nach den 25, mit eben der Melodie und Leichtigkeit fortklappenden poetisch-gereimt-singenden Gedankensamen, fragt der Dichter vom Pegasus und beichtet uns noch in zwei ungebundenen Gedankensamen, welche er mit einem Seitenblick auf die alldenken Leser, die ihn etwa nicht verstanden hätten, also beendet:

„Wer meinen Ideengang gefolgt ist, wird leicht sehen, daß der langen Rede kurzer Sinn — —

„erschöpft ist!... und nun mag mein Werk, das meine schwache Sphäre niederschrieb, vervielfältigt durch die heutigen schönen „Druckerpressen, der Vergänglichkeit trotzen, um der Nachwelt einst noch von Nutzen zu sepn!“

Das Werk wurde zu Straßburg auf Subscription zu über 500 Exemplare (5 Fr.) gedruckt! Der Verfasser könnte als neuer Sphinx eine Preisfrage von einigen tausend Franken für denjenigen begründen, der seine Räthsel erräth, er wäre sicher, keinen Centime zu verlieren. —r.

Straßburg, Druck und Verlag von G. L. Schuler.

Erwinia.

Ein Blatt zur Unterhaltung und Belehrung.

Nro. 7.

Samstag, den 16. Februar 1839.

Die Welle. *)

—

Still in majestät'scher Ruhe lag der schöne breite Rhein,
Millionen Silbersterne strahlten ihren Glanz hinein,
Schimmernd wunderbare Streifen warf darauf des Mondes Glanz,
Daß die helle Stromeswelle schien ein süß'ger Strahlentanz!

An dem Ufer saß die Jungfrau; ihrer Augen thränenhell
Blicken sehnsuchtsvoll und liebend nieder in die klare Well',
Und sie sprach mit sanften Tönen: »Warum stets an diesem Ort,
»Lockt das Sehnen mir die Thränen in das Auge fort und fort?

»Warum hier, wo heil'ge Ruhe auf den Wellen friedlich liegt,
Wo der Himmel an die Fluthen sich mit Liebesblicken schmiegt,
»Fühl' ich, daß nicht mehr wie einstens, Ruh mein Herz in Schlummer singt,
Daß nur Schmerzen meinem Herzen dieser Friedens-Anblick bringt?

»Klar, wie jene schönen Wogen, wollt' mein Herz einst in der Brust,
Helle Kindesträume zogen Sterne beider hin mit Lust,
Unschuldsfriede, blauer Himmel, hielt voll Liebe es umfaßt,
Holde Sterne! in der Ferne ist mir euer Glanz verblaßt!

»Dürft' ich doch zur Welle werden, die in kühler süßer Ruh
Wallt in ihrer Schwestern Mitte, friedlich der Vollendung zu,
Die mit Himmelslust der Sonne und des Mondes Schein durchdringen,
Bis mit Beben, doch ergeben sie im Ozean versinkt!«

Nieder zu den Wellen senkte schmerzmuthsvoll sie da ihr Haupt,
Gleich als suche sie den Frieden, der dem Herzen ward geraubt,
Und dem Aug' entglitt die Thräne, leuchtend in des Mondes Schein,
Klar und helle, in die Welle, fiel sie sehnsuchtsvoll hinein!

Als die Welle fühlt der Jungfrau Thräne glüh'n in ihrem Schoos,
Rang sie leise von den Schwestern sich in sanften Schauern los,
Hob, vom Mondenlicht umflogen, in dem Strom sich alsobald
Von dem klaren, wunderbaren, himmelblauen Kleid umwallt.

Und es flüsterte die Welle wie in weichem, süßem Schmerz:
»»Deine Thräne sank, o Jungfrau, nicht vergebens an mein Herz,
Bebend hab' ich drein gelesen, was die Seele dir bewegt,
Auch die Wellen, Jungfrau, schwellen, von der Liebe Glut erregt!

»»Aus der Erde dunklem Schooße stieg ich einst zum Licht herauf,
Wallte ruhig mit den Schwestern unsre Bahn in klarem Lauf,
Hellres Morgenlicht umspielte meiner Kindheit gold'nen Traum,
Wie entzückte, wie beglückte mich der Abendröthe Saum!

*) Aus einem größern Cyclus verliebter Dichtungen: »der Jungfrau Liebesliedern.«

„O das war ein selig Leben, wenn dann niedersank die Nacht,
Alle Sterne uns begrüßten mit der holden Liebespracht,
Wenn der Mond mit Silberfäden uns umschlang in hell'ger Lust,
Wir, die Wellen, dann den hellen Himmel trugen in der Brust!

„Zog ich dann mit leisem Rauschen an dem blüh'nden Ufer hin,
Hört ich schallen durch die Zweige süße Liebesmelodei'n,
Wenn küßte mit dem Flügel meine Flut die Nachtigall,
Mit uns Wogen liebend zogen Duft und Hall und Zauberschall.

„Oft dann sehnt' ich aus dem Reiche meines Vaters mich empor,
Um zu grüßen, um zu küssen jener Blumen holden Flor,
Doch die Schwestern drängten weiter von den Blumen, von der Au',
Und im Scheiden ließ ich gleiten meine Thränen traurig ab Thau.

„Zögernd nur folgt ich den Wellen, meine Sehnsucht blieb zurück,
Und ich sang in leisen Tönen von der Blumen stillem Glück,
Leichte Winde stimmten lispelnd in die zarten Weisen ein,
Hoch und prächtig, rauschten mächtig stolze Eichenwälder drein!

„O das war ein herrlich Leben, wenn sich dann der Sturm erhob,
Um der kühlen Wellenhaare mit dem wilden Flügel schmeichelnd,
Wenn wir tanzten, bei dem kühnen Sausen, um das Felsenriff,
Reigen schlangen um die bangen Ruderknaben in dem Schiff!

„Wenn der Morgen dann erwachte, der in fetzter Herrscherlust,
Warf den glüh'nden Purpurmantel um die jugendliche Brust,
Der mit freud'gen Feuerblicken nieder auf uns Wellen sah,
Bis wir Blüthen wir erglühten, o wie selig war ich da!

„Und ein Strahl vor Allen glänzend schwebte glühend stets um mich,
Wo ich wallte, neigt er goldig über unserm Zuge sich,
Rief, wenn ich mich darg errötheud tiefer in der kühlen Flut:—
„Holde Welle! ich, der Helle, berum' für dich in heißer Glut.

„Willst du ewig vor mir flichen in der Schwestern kaltem Zug?
Will dich auf zum Himmel tragen, in entzückend sel'gem Flug,
Fliegst in meinem Feuerarme mit mir auf zum Himmelssaal,
Laß umschlingen, laß durchdringen dich von meinem Liebesstrahl!—

„Da erfaßte mich ein Sehnen, und dem Strahl ergab ich mich,
Glühend zog mein ganzes Leben der Gewalt'ge nun an sich,
Hob mich aus der Schwestern Mitte, trug beflügelt mich empor,
Bis ich' duftig, bis ich luftig wallte in der Wolken Chor!

„Von des Himmels Sonne trunken, weint ich Freudenthränen hell,
Mir vom Auge glühend küßte der geliebte Strahl sie schnell,
Und ein Bogen reich und prächtig war am Himmel aufgeblüht,
Als sein Sehnen meine Thränen mit dem Liebeskuß durchglüht.

„Siebenfarbig war der Bogen, hoch und glänzend ausgespannt!
Drunter ich als Nebelwolke zog in des Geliebten Land,
Alle Wolken folgten glänzend unserm sel'gen Liebesflug,
Unerreichbar, unvergleichbar war wohl der Vermählungszug!

„Also still und wonnesellig, in dem weiten Aethermeer,
Schiff' ich mit dem goldnen Strahle her und hin, und hin und her,
O das war ein himmlisch Leben, voll von Glanz und hehrer Pracht, —
Goldig glühen, hold erblühen sah mich jede Sommernacht.

„Liebend blickt ich oft hernieder auf der Schwestern raschen Zug,
Schneller noch schiff' ich als Wolke, drüber hin im Windesflug,
Und wenn Abends mein Gelichter mich mit Rosenglanz geschmückt,
Reigt' ich kummernd, zeigt' ich schimmernd mich den Schwestern still beglückt.

„Da bewegte meine Mutter ihre Brust mit Neid und Groll,
Und sie klagten bei dem Vater böser List und Tücke voll:—
„Duldest Du, daß vor uns Allen so die Schwester sich erhebt,
Deinem Schooße, ihrem Troste so voll Hoffarth jetzt entstrebt?—

„Immer lauter, immer wilder durch den Strom ihr Zürnen klang,
Daß es oben in den Lüften mich mit Angst und Schreck durchdrang,
Und den Vater hört ich rufen mit der Stimme donnergleich:—
„Ja! hernieder muß sie wieder in mein kühles Fluthenreich!—

„Und er schüttelte die Locken, stand vom Silberhaar umwallt,
In der wilden Schwestern Mitte, eine riesige Gestalt,
Alle Wellen furienartig, schüttelten die Häupter hell
Und sie rollten, und sie grollten, und die Winde heulten grell:—

„Komm hernieder! komm hernieder! in des Vaters Fluthenreich!
Komm hernieder, sonst erstürmen deinen Himmel wir sogleich!—
„Von dem Schrecken hing erblichen ich in des Geliebten Arm,
Und es thürmte sich, es stürmte näher schon der wilde Schwarm!

--Drohend ihre Waſſerarme ſtreckten meine Schweſtern aus,
Der Geliebten Arm entſank ich da, erfaßt von Angſt und Graus,
Blaß und weinend ſank ich nieder, als ein Opfer ihrer Wuth,
Bild und ſchäumend, rachenſtämmend faßte gierig mich die Fluth.

--Als mich Alſo mein Geliebter ſinken ſah in Qual und Pein,
Zuckten grimmig durch die Stürme ſeines Auges Blitze rein.
Doch die Wolken hüllten trauernd ein in Schleier ſeinen Strahl,
Durch die dunkeln ſah ich funkeln ſeinen Blick zum Letztenmal.

--Und die Wellen riſſen weiter mich im wilden Zuge fort,
Unaufhaltſam, unerbittlich wollen ſie an ſeinem Ort,
Ach ſo kalt, ſo furchtbar ſchaurig ſcheint mir jetzt die Heimathflut,
Seit geliebet, ſeit geſchwebet ich in ſeiner Strahlenglut.

--Doch ergeben, ſtill und ruhig zieh ich hin die glatte Bahn,
Lieb' und Leben zu verſenken in dem Weltenozean,
Wunderſchön hab' ich geträumet, als mir Lieb der Himmel gab,
Doch der Erieten iſt beſchieden nicht der Liebe, — nur dem Grab!--

Darmſtadt.

Luiſe von Plönnies.

André,

der glücklichſte Hutmacher der je gelebt hat.

Ich ſtudirte in Aix, erzählte mir ein in Deutſchland lebender Franzoſe, gerade als die beiden jetzt ſo berühmten Staatsmänner B.... und M... daſelbſt ſtudirten, und nicht den deutſchen Studenten gleichend, die ſich ſowohl in ihrer Kleidung als in ihrem Benehmen von dem glatten Dilettanten auszeichnen, hatten wir ein Geſellſchaftstheater errichtet, worauf wir Opern und Vaudevilles wechſelsweiſe in Gegenwart der vornehmſten Bürger gaben. Eines Tags, es war dies gerade an einem Tage nach einer ſolchen Vorſtellung, ging ich aus, um mir einen neuen Hut zu kaufen. Meine Wangen hatten noch einen Anſtrich von der geſtrigen Schminke, und der Hutmacher, der zufällig der Vorſtellung beigewohnt, erkannte mich als den geſtrigen Spaßvogel, der ihn ſo herzlich lachen machte. Dieſer Hutmacher, Namens André, mochte ungefähr vierzig Jahre zählen, er hatte einen etwas ungewöhnlich dicken Bauch, kurze Beine, aber einen gutmüthigen, ſelbſt gefälligen Blick. Kaum erkannte er mich, ſo bot er mir einen Hut für die Hälfte des Preiſes an, weil, wie er ſagte, ich ihn entzückt hätte und weil ihn ſobald Niemand entzückt. Darauf erzählte er mir, daß er in Paris, wo er gearbeitet hatte, jeden Abend das Theater und beſonders die italieniſche Oper beſuche, wo er den freien Eingang genoß. Ich fragte ihn, durch welchen glücklichen Zufall er ſich dieſe Gunſt verſchaffte. Sehen Sie, erwiederte er in einem traulichen Tone, hier bin ich ein Hutmacher. Nun ja, ich läugne es nicht, die ganze Stadt weiß es ja, was ſie aber nicht weiß, iſt, daß ich auch ein Künſtler bin, und zwar ein weit größerer als ein Hutmacher, obſchon die ganze Umgegend meine Hüte trägt. Der Mann ſprach dieß mit einer ſo ernſten Miene, daß ich ihn faſt ſelbſt für einen muſikaliſchen Cincinnatus hielt. Sehen Sie, fuhr er fort, ich habe zwei Abende hintereinander bei Roſſini geſungen, wo ich die Schwingen meiner Kunſt ganz entfaltete, und er ſchwor mir, indem er mich umarmte, daß er nie in ſeinem Leben zwei Abende ſo luſtig verbracht hätte, als die, wo ich bei ihm ſang. Doch, fügte er hinzu, Sie als Künſtler müſſen ſelbſt urtheilen können und Sie ſind der erſte, dem ich mich hier entdeke. Folgen Sie mir nur in mein Zimmer und Sie werden ſehen, Sie amüſiren ſich. Ich folgte ihm in ein Zimmer im erſten Stock, in dem ein altes beſtaubtes Clavier ſtand. Mit einer heiligen Ehrfurcht ſchien er ſich dieſem zu nähern, putzte den Staub mit ſeinem Ellbogen ab, ſtimmte es ein wenig und präludirte endlich darauf, indem er ein altes Lied dazu ſang. Der Mann mochte in ſeiner Jugend vielleicht eine gute Stimme gehabt haben, jetzt aber war ſie weder Tenor, noch Baß, noch Bariton, oder vielmehr alles zuſammen, da er behauptete, alles ſingen zu können, indem er es in ſeiner Kehle transponire. Als er endlich trotz im Zuge war, entdeke ich erſt das Lächerliche, Satyriſche in ſeiner Stimme; gewiſſe Töne, beſonders wenn er von der tiefſten Tiefe in die höchſte Höhe übergieng, waren ſo drollig, daß es mich alle erdenkliche Mühe koſtete, das Lachen zu unterdrücken. Wie ein Blitz fuhr mir ein Gedanken durch den Kopf. In Aix fehlte es uns an einem Narren. Der Student, der dieſe bedeutende Rolle übernommen hatte, wollte uns zeigen, daß wir ihn falſch beurtheilt hatten und — verliebte ſich in ein leichtſinniges Mädchen, das ſich von ihm entführen ließ, um ſich den Anſchein einer betrogenen Unſchuld zu geben. Dieſer Mann, dachte ich, wäre wie geſchaffen zu dieſer Rolle, um ſo mehr, da er ein Hageſtolz war, wenig Verwandte in der Stadt hatte und alle Eigenſchaften beſaß, um den Myſtificirten einer Univerſität zu ſpielen. Ich ernannte ihn alſo als Künſtler und Bruder, lobte nicht allein ſeine Stimme, ſondern auch ſeinen Geſchmack und wollte mich entfernen, um meinen Brüdern dieſe frohe Botſchaft zu überbringen. Noch aber ließ er mich nicht fort. Er

wollte mir zuerſt beweiſen, daß jeder große Sänger einen dicken Leib und breitbeſetzte Schultern haben müßte, wie er. Ich geſtehe, fügte er hinzu, daß er kein Hutmacher zu ſeyn brauche, aber behauchet und beſchaffen muß er ſeyn. Darauf fragte ich ihn, ob er denn den Muth haben würde, einmal in einem öffentlichen Concert aufzutreten, und er berief ſich auf ſeinen Geſang bei Roſſini, wo er ſich durchaus nicht genirt und tüchtig losgelegt hätte. Dies genügte mir und ich entfernte mich.

Den andern Morgen war das Geheimniß ſchon ein Gemeingut von mehr als zweihundert Perſonen. Beſonders intereſſirte ſich Herr T.... gewaltig für den künſtleriſchen Hutmacher. T.... kannte einen Studenten, Namens B...., der als ein tüchtiger Muſiker galt und ſchon einige Potpourri's für die Studentenkneipe komponirt hatte. Dieſer wurde mir beigeſellt, um den Hutmacher zu einem öffentlichen Concerte einzuladen. Wir gingen beide zu unſerm Hutmacher, der eben wie ein ganz vernünftiger Menſch einen Hut verkaufte. Als der Käufer ſich entfernt hatte, eilte er ſtrack auf mich zu, drückte mir die Hand und ſchien mich fragen zu wollen, in welcher Abſicht mein Begleiter hierhergekommen ſey. Ich ſuchte ſtrack ihm vorzukommen und ſtellte ihm den berühmten Componiſten B... vor, der einſt großen Lärm in der muſikaliſchen Welt machen wird, indem ich dieſem den großen bis jetzt verkannten Sänger und Künſtler André präſentirte, worauf letzterer ſo ſchamroth wie ein unſchuldiges Mädchen ward, wenn man zufällig den Namen ſeines im Stillen geliebten Auserkohrenen nennt. Nach einigen hinunddergeworfenen Complimenten führte uns André in ſein Zimmer, das um ſo mehr einem Heiligthum ähnlich, da es voller Staub war, der ſich auf allen Stühlen und Tiſchen, am meiſten aber auf dem Clavier ſeinen Thron erwählte. B... ſetzte ſich an's Clavier, ich ſtellte mich an's Fenſter, um allenfalls mein Lachen verbergen zu können und André hoffte ſchon, um eine dreioctavirte Tenor-, Baß- und Bariton-Arie von ihm ſelbſt transponirt, vorgetragen.

Als André ſeine Arie verlernt und ich lachend mich entſchuldigt hatte, das Fenſter halten zu müſſen, aus Furcht der ſtarke Ton André's möchte es zerſchmettern, erhob ſich B... gravitätiſch von ſeinem Stuhle, umarmte unſern Amphitryon und ſagte ihm, daß alle bis jetzt erſchienenen Compoſitionen für eine ſolche Wunderſtimme nicht hinreichend ſeyen und daß er ſelbſt es verſuchen würde, einige Lieder zu componiren, die ſeine Zierde in ein recht helles Licht ſetzen werden. Ihre Stimme, fügte er ernſt hinzu, iſt ein Diamant, der bis jetzt unter Kieſel verborgen lag, ich werde ihn ſchleifen und er ſoll mir funkeln, wie noch keiner bis jetzt funkelte. Sie werden doch in vierzehn Tagen meine Lieder einſtudiren? — O, was das betrifft, erwiderte André, in acht Tagen, und ſollte etwas mir nicht zuſagen, ſo transponire ich es im Singen. Er ſagte uns für das nächſte Concert zu und wir entfernten uns.

Was mich noch mehr lachen machte als André, war die römiſche Gravität des Herrn B...., die er ſogar auf der Straße noch affectirte. Mich wundert nur eins, ſagte er endlich, daß dieſer Mann nämlich ſeine Thorheit ſchon ſeit zehn Jahren ſo verbergen konnte, aber Narrheit ſowohl als Klugheit will entdeckt werden. Ich antwortete ihm, daß er eine doppelte Doſis Eitelkeit beſäße, daß jener Menſch eine Doſis der Art beſitze, nur daß der Eine zu ſchweigen weiß, während der Andere ſie bloß gibt. Uebrigens, verſetzte B..., liebe ich die Narren, ſie ſind die beſten Comödianten, die nach dem Stücke, worin ſie gerade exerciren, eben ſo gut ihre Maske ablegen als der Künſtler. Dieſer Mann ſoll ein ſehr guter verſtändiger Geſchäftsmann ſeyn, nur bei dem Exzeß des Geſangs ſchreint er ein Narr zu ſeyn. Ich erinnerte ihn an Don Quichotte, der ſehr klug ſprach, wenn es ſich nicht um das Ritterweſen handelte, mein Freund ſprach tadelnd, daß beſagter Narr zu viele Erfahrungen machen müßte, bei denen er überall den Kürzern zog und beſchloß daraus, daß dem Hutmacher André nichts als Lobes und Gutes widerfahren dürfe, wozu ich meine Einwilligung gab.

Es verfloſſen keine vierzehn Tage und alles war zum Concert bereit. Die ganze Stadt wußte um das Geheimniß und dennoch erfuhr es André nicht. Es ward beſchloſſen, ihn mit Beifall zu überſchütten, was auch dermaßen geſchah, daß eine Maliebran, oder ein Talma ſtolz darauf ſeyn könnte. Er aber glaubte, es ſey dieß nur eine gerechte Anerkennung ſeines Verdienſtes und dankte nicht einmal für das unerhörte Klatſchen und Bravorufen, das nebenbei dazu diente, das heftige Lachen zu übertäuben.

Nie verbrachte ein Künſtler eine ſo angetrübte Nacht. Seine Verwandten zwar ſuchten ihm die Sache beizubringen, nach einem ſolchen Beifall aber, war alles vergebens. Wir beſuchten ihn in Maſſe und erſchöpften uns in Lobeserhebungen. Bald aber ward unſer Freund ein wenig getrübt. Zwei Tage ſpäter kündigte André in allen Zeitungen an, daß er ſein Geſchäft aufgegeben habe und nun der Kunſt ganz allein leben wolle. Dies war ein Schlag für unſere guten Abſichten, da wir befürchten mußten, ihn in's Elend geſtürzt zu haben. Zur Entſchädigung beſchloſſen wir, mit Erlaubniß des Maire's ein Concert für die Armen zu geben, wovon die Hälfte des Betrags André ausgeliefert werden ſollte, ohne daß wir ihn früher davon benachrichtigten. Wir hatten beſchloſſen, die Wahrheit ihm zu

entdecken, oder im Falle er es nicht glauben ſollte, den Direktor des Tollhauſes davon zu benachrichtigen. B.... entſchloß ſich ein Concert auf dem Piano vorzutragen, bei welcher Gelegenheit er die Bekanntſchaft eines der reichſten Mädchen in Aix machte, die er ſpäter in Paris heirathete. Sein Ernſt bei der Sache war eine Prodezeidung. Es wurden tauſend Billeten zu 3 Franken verkauft und der Saal war bereits von Menſchen angefüllt, als André zu ſingen anfieng. Er ſang ein Duett aus Othello ganz allein und der Beifall war wirklich fürchterlich und faſt unglaublich. Sogleich erſchienen einige Studenten mit Kränzen und Gedichten, André wurde unter einem Tuſche abgeführt, ein Wagen, an dem man die Pferde ausſpannte, ſtand vor der Thüre, und ſo wurde er im Triumphe unter tauſend Jakein nach Hauſe gebracht. Der Dank erſtarb ihm auf den Lippen, und als er mich verließ, drückte er mir ſo heftig die Hand, daß ich erſchrak. Dies alles aber war zu viel für den armen dicken Hutmacher, ſolche gewaltige Gefühle hatte er nie empfunden, und den andern Morgen ſtarb er plötzlich an einem Schlagfluſſe. Ich machte mir ernſtliche Vorwürfe, tröſtete jedoch mich mit dem Gedanken, daß nie ein Menſch ſolche glückliche Tage als dieſer Hutmacher verlebt hatte. Sein Leichenbegräbniß war eines der Glänzendſten, die je in Aix Statt fanden. Alle die an der Myſtifikation Theil genommen hatten, glaubten dadurch die Sache wieder gut zu machen, und wohnten ſeinem Leichenbegräbniß bei. Es ward ihm ſogar ein kleines Monument geſetzt, und heute ſpricht man noch in Aix von dieſer Geſchichte, wodurch die Armen 600 Fr. erhielten, mein Freund B.... eine reiche Frau und ich eine derbe Lektion.

A. W..ll.

Ernſte Blicke
auf die deutſche ſchöne Literatur,
von Ludwig Wittich.

Daß die Literatur eines Volkes den jedesmaligen intellectuellen und ſittlichen Standpunkt deſſelben bezeichne, iſt eine Behauptung, die vielfach aufgeſtellt worden iſt, und der allerdings eine beobachtungswerthe Wahrheit zu Grunde liegt; wenn wir auch nicht durchaus der Anſicht ſeyn können, daß die Literatur jedesmal wie ein guter Thermometer die feinen Oszillationen der geiſtigen Bildung andeute. Denn nicht um die Umgrenzung eines jeden hiſtoriſch-literariſchen Cyclus verſammelt ſich jedesmal auch die Blüthe der zeitig exiſtirenden Bildung; das Wetterglas zeigt vielmehr ſehr häufig auf geringere Grade, als auf denen die geſammte Bildung überhaupt ſteht; und wir wollen hier nur kurz an die Periode der Minne- und Meiſterſänger erinnern, und wie die deutſche Poeſie vom Fürſten- und Adelſtande herab in die Hütten der Handwerker ſich verflog, und an jene Periode der franzöſiſchen Literatur, in der man ſein poetiſches Talent oft mit politiſcher Sorgfalt verbrämichte, weil ſolches den Beförderungen und dem Einfluſſe entgegen ſtand. Solche übergehende Perioden zeigen denn allerdings an, daß die Muſe eines Volkes nicht jederzeit ihrer hohen und höchſten Beſtimmung eingedenk geweſen iſt; daß vielmehr ſchreibendes und vielſchreibendes Unweſen, Trivialität und Frivolität ihr zuerſt diejenige Achtung entzogen, die bis jetzt noch keine Zeit einer literariſch wichtigen und geſchloſſenen Periode, und dem einzelnen wahrhaft Großen verweigert hat; während es denn anderer Seits nicht geläugnet werden kann, daß an ſolchen niedrig ſtehenden literariſchen Epochen oft manches Bedeutende verkrüppelt, oder an derjenigen Abſchätzung zu Grunde gegangen iſt, die ſich in ſolchen Perioden ſelbſtgefällig, oder verächtlich überhebt. —

Die deutſche Literatur zeigt ſo viele erhebende geiſtige Momente, daß die Betrachtung und Verfolgung derſelben, namentlich von jenem Zeitpunkte an, wo ſie in neuerer Zeit bildende Tendenz gewann, von dem höchſten Intereſſe iſt, und daß insbeſondere die philoſophiſche Betrachtung derſelben immerhin von Werth erſcheinen muß, wenn hierdurch auch nur ein richtiger und wahrer Überblick gewährt werden durfte. —

Die ſchleſiſche Dichterſchule hatte bereits für Sprache und poetiſchen Sinn bedeutend angeregt, als die deutſche Romanliteratur plötzlich anfing, ſich im tiefſten Schlamme zu wälzen, als jene Maſſe franzöſirender Soldaten-Studenten- und Handwerksromane erſchien, als die Profeſſoren auf deutſchen Univerſitäten, während die Folianten noch fortwährend im Wachsthum begriffen waren, ihr Auditorium durch leichtfertige Beiſpiele aus dem Eherecht unterhielten und die Theologen in ſchwere Dogmatik gehüllt, dem Irdiſchen ganz zu entſagen ſchienen; dagegen die Philoſophen ſich kürzlich mit der Philoſophie des Ariſtoteles behalfen, zwiſchen der die Nebel der Scholaſtik wunderbar hindurchzogen. —

Von der Morgenröthe eines beſſeren Tages wandte der große Friederich ſich mißmuthig ab. Der Verehrer des feinen und geiſtreichen Voltaire, der Verehrer einer Literatur, die bereits ihre höchſten Blüthen entfaltet hatte, mochte denn freilich dieſe erſten Anfänge plump finden; die Sprache, die ſich aus dem Chaos einer unendlichen Breite entwickeln, und jenes an und für ſich geſunde Salz, das noch einmal in jene glän-

zenden Krisstalle schießen sollte, in denen es in der trefflichen Minnesängerperiode glänzte, konnte nicht mit einem Male zu diesem neuen und schwierigen Prozesse gelangen. Denker, Dichter, Grammatiker mußten läutern und sichten, bevor der Geist sich innigst mit der Form verschmelzen und die neue Minerva dem Haupte des Zeus entsteigen konnte. — Wie breit und gemacht klingt noch jetzt eine Kammlerische, oder eine Ode der deutschen Sappho gegen ein Voltairisches Gedicht; wie ängstlich und oft lächerlich eine Gellertische oder Lichtwehrische Fabel gegen eine Fabel des feinen und pointeusen Lafontaine! — Wer möchte diese Anreihung dem großen Friedrich verdenken, ihm, dessen Lebensscene sich bald nieder neigte, als der neue Tag begann; ihm, der an der Quelle des französischen Geistes saß, der französisch schrieb und in dieser Sprache philosophirte, ihm, dem aus den tiefen und gewaltigen Schmerzen seines Jugendlebens jener klare und lichte Geist sich entwickelt hatte, der seine ganze Zeit mit leuchtendem Glanze umstrahlte, und der schon durch seine Erscheinung für die Bildung des deutschen Geistes überhaupt gewirkt hatte? —

Die Klopstockische Muse, das Haupt gesenkt auf tiefe theologische Gedanken, ringend mit antiken Metren und dem schweren deutschen Pentameter schlug die Granitblöcke der deutschen Sprache zwischen diesen künstlichen, oft schwerfälligen Metren, so scharf und tiefglänzend, hier stieg und fiel Alles so correkt, hier schmiegte der tiefe Gedanke sich so sehr in das tiefe gewählte Wort, daß dieser Mann eigentlich als derjenige Genius bezeichnet werden muß, der zuerst der deutschen Muse die Gedankenschwellende, melodische Lippe gelöst, und vorzugsweise in seinen Oden diejenigen Sprachschätze aufgehäuft hat, die noch jetzt im Stande sind, eine ganze philosophische Schule mit Worten und sprachlichen Beteuungen und Wendungen zu versehen. Die hehre Sionitische Muse verstand nebenbei den Scherz in richtiger Haltung; die Gelehrtenrepublik, jenes Buch voll des durchdringendsten attischen Salzes, die Ode der Denkstein und seine Oden gegen die rasenden Jakobiner geben noch jetzt Zeugniß daß und wie er zu scherzen verstand. —

Unterdessen hatte sich die Göttinger Dichterschule, aus der indessen, wie dies gewöhnlich bei einem Schul- und Cliquenwesen geschieht, das sich allzusehr in sich beschränkt, das Größte nicht hervorgegangen war, in besondere, zum Theil sehr entgegengesetzte Richtungen zerspaltet. Bürgers deutsche, ehrliche und sinnliche Muse bleibt indessen hier eine liebenswürdige Erscheinung, und ihm gebührt, als erstem deutschen Balladen- und Romanzensänger, auch dann noch der Kranz, wenn man sich traurig abwendet von jener Zeit, in der er Amtmann in Altengleichen gewesen ist, als er in den bejammernswerthesten Kämpfen lag, mit seiner eigenen Sinnlichkeit und mit niedrigen Chikanen, die von einem Manne ausgingen, dem Bürger aufopfernde Wohlthaten erzeigt hatte, und von seinem später, leider nur allzu publik gewordenem Ehestandsprozesse.

Daß dieser Mann zum Theil auch von seinen mitstrebenden Zeitgenossen unwürdig behandelt worden ist, während er selbst niemals Gleiches mit Gleichem vergalt, ist eine ausgemachte Sache. —

Lessings universell gebildeter Geist, sein scharfer und durchdringender Verstand hatte bereits schon früher Bahnen vorgezeichnet, die indessen nur wenige in dieser Weise nachzuwandeln berufen schienen, weil diese vielseitige Gelehrsamkeit durch große Opfer errungen war, und gegen solche Opfer sich theils Beschränkung, theils Selbstliebe und Bequemlichkeit entschieden entgegenstemmten. — Indessen scheint es, als habe dieser große und einzige Geist sich selbst, als habe ihn sogar die spätere Kritik verkannt, wenn er sich selbst, wenn ihm diese Kritik dichterischen Genius absprach. Offenbar hat Lessing seinen dichterischen Genius selbst in Grenzen gebannt; er war nicht in diesen Grenzen geboren. — Nicht durch Druckwerke und Pressen sprudelte der Born seiner Poesie, nicht durch diese sind der Nathan und die Galiotti empor getrieben. Lessing wollte der deutschen Nation Musterwerke der plastisch-vollendeten und sittlichen Form darstellen und so hat er sich beschränkt, so mußte er sich beschränken. — Daß in der Galiotti ein kräftiger, gesunder, dichterischer Bergquell springt, den die Folgezeit vielleicht gar nicht mehr gehörig würdigen konnte, hätte der spätern Kritik nicht entgehen sollen.

Unterdessen hatte sich unter dem deutschen Medicis in Weimar der Kranz derjenigen Denker und Dichter geschlossen, welcher die Blüthe der Weimarischen, so wie der deutschen Literatur überhaupt bildet. —

Der feine, und durch das Studium der alten klassischen, der französischen und spanischen Literatur höchst eigenthümlich gebildete Geist Wieland's leuchtete bereits voran, als Göthe, nachdem die metaphysischen Stürme des Werther beendiget waren, sich plastisch entschiedener zu den ewigen Wahrheiten der Natur und des Menschengeistes hinwandte, und als er in dem ewigen Gesetze der Schönheit zugleich die Durchdringung des Geistes und der Natur erkannte. Von diesem Mittelpunkte aus drang er in den Geist des Alterthums und den Geist seiner Zeit; von hier aus schuf er den Tasso, Herrmann und Dorothea, Iphigenia, Meister, Faust, Egmont, Clavigo, die Wahlverwandtschaften ꝛc. — Unter allen vielleicht das vollendetste ist das zuletzt genannte Buch; jenes Buch, worin alle Erfahrung, alle Poesie, alle Kunst auf's Innigste zur Vollendung zusam-

mentreten. Wunderbar iſt es, daß dieſes Buch der anthroperologiſchen Tiefe ſo vielfach verkannt und mißverſtanden wurde, während es Göthe ſelbſt als ſein »beſtes Buch« bezeichnete. — Und in der That, keine Literatur hat ein Werk aufzuzeigen, in dem die wahre und in beſonderen Individuen erkannte Idee der Natur ſich zu dieſer Bedeutung ſchließt; keine ein Werk, in welchem mit ſolchen allſeitigen Elementen gerungen wurde, und darſtellende Kunſt und Sprache ſich ſo ſiegreich ihres Stoffes bemeiſterten.

Unterdeſſen war Fauſt in ein weit größeres; aber minder gebildetes Publikum eingedrungen, und es ſchien gleichſam, als wolle man ſich an den wunderbar zerſtreuten Elementen dieſes Buchs zu den allerſeltſamſten Thorheiten begeiſtern laſſen. Der bei weitem größere Theil der Leſer glaubte in ſolchem eine Vernichtung des philoſophiſchen Elementes; eine Apotheoſe der Lüderlichkeit gefunden zu haben. Die Katheder ſchnurre des Mephiſtopheles wurde als des Dichters Glaubensbekenntniß aufgefaßt, und Theologie und Jurisprudenz bewaffneten ſich gegen dieſe diaboliſche Lehre. Die Medizin ſchwieg; die Philoſophie aber benahm ſich edel, und verhüllte, als der Streit anfieng pietiſtiſch und lächerlich zu werden, das herrliche Gedicht in eine undurchdringliche ſcholaſtiſche Wolke. Fauſt, wie ihn Göthe darſtellt, iſt indeſſen niemals wirklich philoſophiſcher Denker geweſen; denn ſein modus philosophandi, wie er ſich von Anfang an kund gibt, iſt rein lyriſcher Natur. Ein Denker aber würde niemals zu der niedrigen Stufe haben herabſteigen können, die Göthe angedeutet hat. Denn wem in Natur oder Geiſt irgend eine denkende Wahrheit zur mathematiſchen Ueberzeugung aufgegangen, der kann dieſe Wahrheit ſchlechterdings nicht mehr opfern, ohne ſeinen Geiſt, oder ſeine Natur vollſtändig aufzugeben; während allerdings das bewegte lyriſche Element, welches vorn herein in der Sinnlichkeit haftet, ſich leicht zu den ſeltſamſten und verderblichſten Auswüchſen geſtaltet.

Wenn in dem Fauſt irgend eine Wahrheit überzeugend hervortritt, ſo iſt es die, daß der Gedanke etwas anderes ſey, als das bewegte, ringende, und in Sehnſucht ſich zerquälende Gefühl. Man möchte das ganze Gedicht eine Paralyſe jener mittelalterlichen und noch etwas ſpäteren Philoſophie nennen, die ebenfalls auf der Baſis des Gefühls in deutungsreicher Myſtik aufblühte und das blumige Haupt über ſeltſamen ſinnlichen Abgründen wiegte. Die Seligkeit, die Fauſt im zweiten Theile vermittelſt des chorus mysticus erringt, dürfte denn auch ſo vollkommen gerecht erſcheinen, und dieſer Schluß durchaus im Geiſte der Zeit liegen, in dem das Gedicht ſpielt. Inkonſequent wäre allerdings geweſen, wenn Fauſt als reiner Denker dieſes Glückes theilhaftig geworden wäre.

Neben Göthe's Naturanſchauung und Tiefe wandelte ein anderer, ſeiner Art und Weiſe durchaus fremder, und doch mit ihm innigſt befreundeter Geiſt. Schiller, durch Kants große Anregungen in der Philoſophie begeiſtert; Anregungen, die Göthe von ſich abhielt, weil dieſe ſyſtematiſche Conſequenz ſeine freie Betrachtungsweiſe der Natur hätte beſchränken müſſen, ſchuf ſeine großartigen Werke, die theils der Natur, theils der Geſchichte und dem Coſtüme der Geſchichte entfremdet, ſich lediglich in dem Bereiche der Abſtraktionen und Ideale bewegen. Schillers glänzende, warme rhetoriſche Deklamationen und ſeine flammende Begeiſterung ergriffen mehr als die Werke irgend eines Dichters das deutſche Herz. Eine begeiſterte Jugend ſchwärmte in dieſen Idealen, und es wurde der Kritik eine Zeit lang ſehr übel genommen, wenn ſie ſich nicht immer entzückt zeigte und vergleichend auf Shakeſpeare's hiſtoriſche Treue und pſychologiſche Tiefe und Göthe's reine und wahre Naturanſchauung hinwies. — Unbekümmert um alles dieß ſtürzte ſich die erfernde Semele in die Arme des glühenden umfangenden Zeus. —

(Der Schluß nächſtens.)

Bilder und Sprüche, von Auguſt Schnezler.

1.

Denk' wie die Blumenau voll Thauesperlen leuchtet,
Wenn mit der Thränen Thau dein Auge ſich befeuchtet.

2.

Gefangen iſt der Fluß in einer Felſenkette,
Doch hemmt ihn kein Verſchluß, er ſprengt ein neues Bette.

3.

Vor jeder Hinderung bebſt du ſogleich zurücke,
Oft iſt ein kühner Sprung die allerbeſte Brücke.

4.

Du ſteigſt den Berg hinauf doch ſchleppſt du Schritt für Schritt
Im unbedachten Lauf des Thales Nebel mit.

5.

Du biſt erwacht und reibſt die trüben Augen aus,
Im Innern aber bleibſt du dunkel überaus.

6.

Das Herz iſt eingetheilt in erſt' und zweite Kammer:
In jener ſpricht die Luſt, in dieſer ſpricht der Jammer.

7.

Im Menſchenkörper weht die Seele Gottes ſichtbar,
Der Geiſt der ihn belebt iſt alle [illegible]

8.

In der Philosophie der Russen ist die Knute
Der schlagendste Beweis, das einzig Absolute.

9.

Blitzt einmal irgendwo ein Funken Geist empor,
So rufet Feurio! gleich ein Philisterchor.

10.

Nicht der Gedank' allein, auch seine Form sey schön;
Eins durch des Andern Schein wird seinen Werth erhöhn.

11.

Ein schönes Geisteskind in zierlichem Gewande
Bahnt nochmal so geschwind den Weg sich durch die Lande.

12.

Buchstaben ändert zwei, so werden Fürstenkinder
Verwandelt ohne Fri in lauter Bürstenbinder.

Kleine Chronik.

Literatur, Kunst, Industrie, u. s. w.

— Wir machen unsre Leser auf einen neuen französischen Naturdichter, den Zimmergesellen C. Bouseréille, von Rouen, aufmerksam, dessen Gedichte vor einiger Zeit erschienen. Ein Fülle von Poesie strömt in lieblichen Bildern aus seinem frommen, liebevollen Herzen, das sich besonders an die Kinderwelt richtet. Man lese z. B. folgende Strophen aus dem Gedichte: l'Orphelin:

Je ne sais pas sou' sur la terre.
Quand je pense au ciel, bonne mère,
Il me semble que je t'y voi:
Et la nuit, lorsque je sommeille,
N'ai-je pas le bon Dieu qui veille
Sur moi?

N'ai-je pas un ange qui m'aime,
Envoyé du Seigneur lui-même.
Afin d'éclairer mon chemin?
De l'aile abritant ma jeunesse,
N'offre-t-il pas à ma faiblesse
Sa main?

N'ai-je pas la vierge Marie
Qui, m'a-t-on dit, sans cesse prie
Pour nous autres, pauvres petits?
Mon cœur en son pouvoir espère,
Car elle prie, heureuse mère,
Son fils. Etc. etc.

Solche reine Seelenklänge schwingen sich wie versöhnende Engelkinder durch das Gewirre so mancher raffinirten, verzerrten, blutigen Alltagserscheinungen der neuern Literatur.

— Auf der Weimar'schen Hofbühne wurde ein neues Lustspiel der Prinzessin von Sachsen »Die Unbelesene« gegeben.

— Von Justinus Kerner, enthält das »Morgenblatt« (3 Januar) unter dem einfachen Titel »Verse,« vier kleine Gedichte, welche das Gemüth und die Poesie des edeln schwäbischen Dichters so treffend bezeichnen, daß wir nicht umhin können, folgende Worte daraus mitzutheilen:

1.

Poesie ist tiefes Schmerzen
Und es kommt das rechte Lied
Einzig aus dem Menschenherzen
Das ein schweres Leid durchglüht.

Doch die höchsten Poesien
Schweigen wie der höchste Schmerz;
Nur wie Geisterschatten ziehen
Stumm sie durch's gebrochne Herz.

2.

. . . . . .

Lausch' der Aolsharfe nur:
Schmerz ist Grundton der Natur,
Schmerz des Waldes rauschend Singen,
Schmerz des Waldbachs murmelnd Springen,
Und selbst aus des Menschen Scherz
Tönt, als Grundton, Schmerz, nur Schmerz.

Logogryph.

Mit A trägt's eine Krone,
Lebt, einem Sultan gleich;
Doch sitzt's auf keinem Throne
Und hat kein Königreich.
Mit Sporen wohl bewaffnet,
Besiegt es nie ein Pferd,
Im Kampfe stolz und muthig,
Doch ohne Lanz und Schwerd.

Mit dem O, ein festend Gift,
Wenn es deine Ehre trifft.

Mit U des Ersten Sultanin
Nennt dir die kluge Künstlerin,
Die wohl geschloss'ne Fächen bindet,
Woran doch nie ein Reif sich findet. K. N.

Auflösung des Logogryphs in Nro. 1: Leder, Feder, Leder.

Errata. Das Gedicht in Nro. 4: Die Freude, soll heißen: Die Freunde.

Straßburg, Druck und Verlag von G. L. Schuler.

Erwinia.

Ein Blatt zur Unterhaltung und Belehrung.

Nro. 8.

Samstag, den 23. Februar 1839.

Die junge Tänzerin.

Habt ihr Emma dort gesehen,
Tanzend nach dem raschen Klange,
Von der Walzer Taumel trunken,
Heiß der Athem, roth die Wange?

Wie da flog die seidne Schärpe?
Wie der Fuß im Wirbel hüpfte!
Wie sich an der feuchten Stirne
Weicher Locken Zier entknüpfte!

Mägdlein, ach, du Zarte schwebest
In der hundert Kerzen Glanze,
Aber sieh, der Boden brennet,
Staub und Asche weht im Tanze!

Bebt sie schon dem Morgenschaurr?
Von dem Würger ohn' Erbarmen
Fühlt sie, noch zum Fest gekleidet,
Kalt ergriffen sich umarmen.

Fragend nach der Becher Bällen,
Schwärmet Emma krank im Bette;
Sträuße will sie für den letzten:
„Mutter, ei! zur Blütenstätte!“

Weinend bringt die Mutter Blumen,
Aus den Scherben frisch gepflücket.
Emma hat den Kranz gebunden,
Der sie jetzt im Sarge schmücket.

August Lamey.

Der Ueberfall im Walde.

Aus den Leiden und Freuden des Prosessors Balthasar Starkbaum.

Es war eine mondhelle, schwülwarme Junisnacht, als durch das böhmische Riesengebirge, längs der silbernen Elbe, dort zu Lande Labbe genannt, ein seltsames, mit einem kleinen Schimmel bespanntes Fahrzeug, sich langsam vorwärts bewegte. Die ganze Nomenklatur der Locomotive hat dafür keinen Namen: Kutsche, Wagen, Karren, Troischke, Phaeton — Alles nichts! Es ist ein leichter viereckiger Kasten, eine Noahsarche, hellgrün von außen und innen, nur daß an der himmelblauen Decke ein silbernes Halbmondhorn durch einen Wolkenbusch lächelt; die Wände ringsum sind mit Glastafeln behängt, in welchen sich Insekten aller Art, familienweise gruppirt, vorfanden. In beiden Ecken stehen Spiritusgläser, in denen hier das Prachtexemplar eines Frosches eben erst den letzten Ballettsprung zu machen scheint, während dort eine schillernde Eidechse sich durchschlängeln will; dort eine glänzende Blindschleiche mit klugen Augen und feinem Nadelzüngelein des unwillkührlichen Weingeistbades überdrüssig ist; dort wieder ein Goldkarpfe der den regungslosen Mumienzustand gerne mit einer Luftfahrt durch den klaren Teich vertauscht hätte. Zur Seite sieht ein gewaltiger ausgestopfter Orangoutang, mit fletschenden Zähnen, ironisch grinsend, als rezensirte er seine Umgebung. Auf der Kastendecke wölben sich Schachteln von

allen Größen und Gestalten, einige Schuh hoch pyramidenförmig empor.

Du errätst, freundliche Leserin — denn ich trage Dich auch ohne dein Zuthun — daß Inhaber dieser schweigsamen Menagerie ein Naturkundiger seyn müsse. Und das ist er auch der vortreffliche Professor Baldrian Scarabäus, der als Jahrender und Gefährter im Vordergrunde des Kastells sitzt, im leichten Nankingstaubmäntelchen und weitgetrempten Binsenhute, zwischen den Schmetterlingsklappen, Netzen, Vogelflinten und Weingeistkannen.

Schon als Knabe hatte er jeder Schnake die ihn gestochen auf den Zahn gefühlt, sie sorgfältig aufgespießt oder genäht, jeder zirpenden Grille, deren er habhaft werden konnte, den Kopf gespalten, um ihrem Gehirnnervensystem nachzuspüren; im vierzehnten Jahre schrieb er eine lateinische Dissertation über das Rückwärtsgehen der Krebse und dessen mystischem Zusammenhang mit den liberalen Ideen in gewissen Menschenköpfen; eine andere über die Migräne der Austern und des delirium tremens der Seekälber. Nachdem er seit langen Jahren Schlesien, sein Vaterland, ausgebeutet und eine Menge animalischer Wesen zu Glas und Weingeist verurtheilt hatte, wollte er seinen Raubzug auch durch Süddeutschland, die Schweiz und Italien fortsetzen. Und so fuhr er nun durch die laue prächtige Juninacht im Riesengebirge.

Jenen poetischen Gesinnten hätte eine solche Nacht mit freudigem Entzücken erfüllt, er aber schüttelte einmal über das andere den Kopf, fühlte sich bald den Puls, schaute bald nach der Magnetnadel, bald nach den seltenen Sternbildern am Himmel, ob er nicht um einige Grade südwärts versetzt worden sey: »Eine abnorme, anomale Nacht! rief er, durchaus unnatürlich, romantisch, phantastisch! hab' ich doch von keiner solchen jemals in irgend einem Kompendium gelesen!« Und wirklich war es so: die milde warme Sommerluft, der helle Mondschein hatten die Nacht zum Tage gemacht; selbst die Waldvögel waren irre geworden; sonst lagen die Köpfchen längst schon unter den Flügeln und wiegten sich in holden Träumen, jetzt schlug es und sang und schwirrte in Hag und Ast. Die Blumen die sonst frühe die duftenden Kelche schlossen, breiteten sich noch lustig aus und wollten die allnächtlichen Gäste Glühwürmchen und Goldkäferchen nicht hereinlassen; die Quellen plätscherten und wählig drin sprangen die Fischlein und schnellten vergnüglich in die Luft hinaus.

Der Professor huschte von Zeit zu Zeit vom Sitze herab und setzte mit der Klappe einem Falter nach, der an ihm vorüberstrich, oder griff nach der Jagdflinte einem fröhlichen Nachtsänger das Lebenslicht auszublasen. Eben hielt die Kutsche in einer Vertiefung; der Schimmel stampfte Aufrufungszeichen in den Sand und verlor sich am Ende in Gedankenstrichen. Der Doktor schwang sich wieder auf seinen Sitz und wollte die Pause mit feiern. Da pfiff es plötzlich aus mehrern Punkten des Bergwaldes in grellen schneidenden Tönen; Scarabäus hielt den Athem zurück, sprang vom Wagen, legte das Ohr an den Boden und erhielt die Gewißheit, daß sich Menschentritte thalwärts bewegten.

Eiligst setzte er sich in Vertheidigungszustand: zog die Gardine herab und schob den Orangutang auf den vordern Sitz, nachdem er ihm seinen Staubmantel umgeworfen, den weiten Hut tief in den Kopf gedrückt, und einen ungeheuern Reiterstiefel in die Hand gedrückt hatte; sodann lud er seine Vogelflinte, nebst zwei Pistolen und verbarg sich im Hintergrunde des Wagens, die Ohren spitzend und durch eine Luke spähend was vorgehn sollte.

Da brach wildes Hurrageschrei aus allen Ecken des Waldes hervor, Pistolenschüsse fielen; bald hatte die Rotte den Wagen umringt und das Pferd beim Zügel ergriffen. Scarabäus feuerte in Todesangst eine Waffe nach der andern ab, ohne zu wissen wohin, und ach, nun blieb ihm keine Zeit mehr sie wieder zu laden. Die Gardine ward weggerissen und zwei bärtige Kerle in Mäntel gehüllt, die blinkenden Pistolen auf ihn richtend, stiegen in den Wagen und banden ihn an Händen und Füßen. Einer derselben nahm den Vordersitz neben dem Orangutang ein, die übrigen liefen neben dem Wagen hin, und so ging's mit dem armen ohnmächtig gewordenen Scarabäus über Stock und Stein.

Als er die Augen wieder aufschlug lag er auf einem Strohbette, in einer schmutzigen Kammer. Der Schimmer eines trüben Lichtes fiel auf zwei vermummte Gestalten, welche bei seinem Lager Wache hielten.

»Gnade! Gnade!« rief er sich plötzlich emporrichtend und dann auf die Kniee sinkend, »Gnade, mir armen Baldrian Scarabäus! Gnade, ihr Schrecklichen! Ach, ich habe nichts, das euer sündliches Gelüsten nach Gold und Schätzen befriedigen könnte! Gebt mich, gebt mich meinen Käfern, meinem Gewürme, meinen einzigen Freunden wieder!«

Die bärtigen Männer schüttelten lachend die Köpfe.

»Ach,« seufzte er nach einigen Augenblicken wieder, »das habe ich an euch verdient, meine theuern Scholaren denen ich mich so treulos entzog! ich wollte euern Bitten noch länger bei euch zu verweilen, tiefer euch einzuführen in die Geheimnisse der Natur, nicht nachgeben, wies holz das verdoppelte Honorar zurück, das ihr mir anbotet, um der Stimme meines falschen Genius zu folgen der mich in die Ferne rief! Ach! säh' ich doch

wieder vor euern wißbegierigen Angesichtern, beim süßen rauschenden Gekrizel eurer Federn, im bescheidenen Katheder zu Hirschberg! Ach Sigmund, mein Faunulus, der du so nahe schon an der Auflösung des Kryptogamenräthsels standest! Medardus, der du schon so helle Blicke warfest in die Ökonomie der Infusionsthierchen-Eingeweidewürmer! Beatus, der du das Gras wachsen hörtest! Valer, der du durch deine baldige Doktordissertation die Wanzen wieder in guten Geruch bringen wolltest! O vergebt, vergeht mir Alle!«

Nach dieser Rede legte Scarabäus schluchzend den Kopf in beide Hände und sank auf das Strohlager zurück.

Da griffen ihn die beiden Wächter beim Arme: »Herr Professor, denn das sind Sie doch wohl,« sagte der Eine, »Sie bedürfen vielleicht einiger Erfrischung? es soll Ihnen durchaus kein Leid geschehn, folgen Sie uns!«

Scarabäus, der das Schlimmste was ihm wiederfahren konnte, den Verlust seiner theuern Naturaliensammlung, hinter sich sah, fürchtete nun nichts mehr; auf Alles übrige gefaßt, stand er auf und folgte seinen Begleitern.

Durch dunkle Gänge, Treppe auf, Treppe ab, gelangten sie endlich in einen geräumigen, hellerleuchteten Saal. An einem großen wohl besetzten Tische saßen ein halb Dutzend bärtiger Gesellen, in weite dunkle Mäntel gehüllt; eine flinke schmucke Kellnerin trug emsig neue Flaschen auf. Scarabäus wollte sich, verstimmt, an der untersten Ecke des Tisches niederlassen.

»Mit Nichten! Herr Professor,« riefen die Räuber ihm einstimmig zu, »hier oben wartet schon lange ihr Ehrenplatz!«

Die Gläser wurden gefüllt.

»Es lebe Herr Professor Baldrian Scarabäus!« schallte es von allen Seiten und die Gläser klangen zusammen.

Scarabäus stutzte als er sich beim Namen nennen hörte, allein bald versank er wieder in seinen Mismuth ergriff sein Glas und trank ohne aufzublicken vor sich hin.

»Es lebe Herr Professor Baldrian Scarabäus!« schallte es abermals; es lebe der gelehrte Forscher, der vertraute Günstling der Natur!«

Im lautem Jubel klirrten die Gläser. Scarabäus konnte sich nicht enthalten aufzuschauen:

»O ihr Salamander! ihr Skorpione! ihr Chamäleone!« rief er zwischen Freude und Zorn. »So habt ihr mir das gethan?«

Siehe, die Bärte waren den Räubern abgefallen, die Mäntel abgestreift und statt der furchtbaren Gesellen, sah sich der Professor höchst unerwarteter Weise von seinen Schülern umringt.

»Halten Sie uns diesen Jugendstreich zu gut, bester Lehrer,« nahm Sigmund das Wort, »geschah es doch aus gränzenloser Liebe zu Ihnen; die Verzweiflung Sie nicht mehr besitzen zu sollen hat ihn bei uns ausgebrütet, und so gaben wir uns das Wort Sie nach Hirschberg zurückzubringen, es koste was es wolle.«

»O du liebes Otterngezücht!« rief der Professor, bei dem die Rührung über seiner Schüler Anhänglichkeit die Oberhand gewonnen hatte.

»Aber meine Naturalien?«

— »Stehn sicher verwahrt im trockenen Schoppen!«

»Mein armer Schimmel?«

— »Läßt sich den Hafer herrlich schmecken im reinlichen Stalle drunten!«

»Nun top! so soll er mich morgen wieder nach Hirschberg ziehen!«

—» Ja Jubel! Jubel! neue Flaschen! Und morgen nach Hirschberg! Hoch lebe unser geliebter Lehrer!«

»Hoch lebe Herr Professor Baldrian Scarabäus!«

G. L.

Elsässische Bilder und Sagen.

Der Knappe von Uhrweiler.

Der Knappe löscht im Schachte das Grubenlichtlein aus,
Geht durch die Nacht alleine zu seinem Lieb nach Haus.

Er weiß für wen sein Hammer geschlagen und geklopft,
Für wen ihm von der Stirne der Schweiß herabgetropft.

Er sieht schon auf dem Hügel, Uhrweiler liegt im Thal,
Da hält ihm ein Gesichte den Schritt mit einem Mal.

Drei blasse Geister sitzen am runden vollen Tisch,
Zunkelnden Wein in Golde heben und schlürfen sie frisch.

»Hei da! du schöner Knappe, halt einmal bei uns Rast!
Das Plätzlein zwischen uns inne gilt dir, dem lieben Gast!

Den Knappen zieht's zum Stuhle, nicht ist's sein rig'ner Will',
Aus dem gebot'nen Becher trinkt er drei Züge still.

»Was blinkt dir so am Finger ein Ringlein silberhell?
Das ist wohl von dem Bräutchen, du schmucker Junggesell?«

Der Knappe hört es nimmer; der Trank hat ihr verzückt;
Mit starrem Aug' verworren er auf die Zecher blickt.

So lag er ganz versunken, wie tief in Todesschlaf,
Bis daß sein Ohr vom Thurme das Frühgeläuten traf.

Verschwunden ist der Zauber. Er, auf! mit wildem Schrei!
Er schüttelt den blutigen Finger; der Ring dran ist entzwei.

Er stürzt hinab zum Thale, pocht an bei seinem Lieb:
„O Kind! o Kind! mir Armen einen Gruß, einen Laut mir gieb!“

Still ist die Kammer; helle hinein schaut schon der Tag,
In weißen Todesrosen eine bleiche Jungfrau lag.

August Stöber.

Eine neue Zeitschrift.

O Saphir! Edelstein, der im reinsten Wortspiel- oder Wortspül-Wasser spielt! Wer kann, wie du, den Leuten einen so schönen blauen Schein vormachen? Wer versteht so meisterlich, wie du, Leser zu werben, für ein neues humoristisches Blatt? Begeistre mich, der ich als Herold auftrete für eine junge Zeitschrift, die die Schwingen erst zu regen beginnt und gern überall hinfliegen möchte, wo empfängliche Herzen schlagen! Ach, Erwinia!... Was ist das für ein Ding? — Die erste Sylbe ist alles Anfangs Anfang? — Die Zweite ist eine Universität. — Die Dritte und Vierte, das sind Thiere, deren Lebensart viel Aehnlichkeit mit der der Gänse hat. Denn auch die Gänse haben Lebensart. Nun, was ist denn das Ganze? — Abonnenten? — Richtig getroffen: Abonnenten! Enten locken, das ist leicht, aber Abonnenten anlocken, das ist nicht leicht. Darauf muß sich der Redakteur einer neuen Zeitschrift eben gut verstehen. Mit welchem Futter soll er aber die Abonnenten anlocken? Nur mit keinem abgetragenen Rockfutter! Zuerst muß er einen Prospektus ausgehen lassen, wie einen Apostel! Er muß Probeblätter aussenden nach allen Gegenden hin. Er muß an die geachtetsten Schriftsteller höflich, schmeichelhafte Billetdoux schreiben, um sie einzuladen, sein Blatt durch ihre Namen zu verherrlichen und mit ihren Beiträgen zu unterstützen. Namen der, große brillante Namen! Namenlos ist dann seine Freude, wenn er die berühmtesten literarischen Namen als Mitarbeiter gewonnen hat! Hört doch ihr Leser, hört! Der berühmte Novellendichter J, der unerschöpfliche Humorist I, der gründliche Kunstkenner JJ, der zarte, gemüthvolle Dichter J, die beliebte Schriftstellerin J haben sich vereint, mein neues Blatt mit ihren Beiträgen zu bereichern! So abonnirt doch in Gottes Namen! Es kostet ja nicht viel! Um den beispiellos wohlfeilen Preis habt ihr alle Sonntag eine Platte Geistesfrüchte mehr auf dem Tisch! Einen ganzen Bogen voll, schön gedruckt, mit sehr wenigen Druckfehlern. Die gefühlvollsten Gedichte, die interessantesten Erzählungen und Novellen, die pikantesten Humoresken, die scharfsinnigsten Kunstberichte, die glaubwürdigsten Korrespondenz-Artikel, die Sylbenmäßigsten Räthsel, Charaden, Logogryphe und andere Kunstgriffe werden euch hier in reichster Abwechslung und Fülle geboten! Musikbeilagen, Lithographien, Fantasieen, Biographien sollen auch nicht fehlen. Aber abonnirt, abonnirt doch!

Ach! es gibt heutzutage so viele Tagesblätter, als Blätter an den Bäumen! Alle Tageszeiten sind schon zu Titeln vergriffen, Morgenblatt, Mittagsblatt, Abendzeitung, Mitternachtzeitung: alle Länder sind schon durch Blätter repräsentirt: Saronia, Brunonia, Badenia, Erwinia. Wie viel ist! Die Menschheit leidet gegenwärtig mehr an den Blättern, als jemals an den Blattern! Man kann jetzt Alles vom Blatt hinwegspielen! Jedermann kann jetzt ein Blatt vor den Mund nehmen! Es ist freilich viel Unkraut dabei! Es ist schauerlich, wenn der Sturm der Zeit durch alle diese Blätter rauscht! Ha! welch Gekritter, Gestitter, Gcknatter, Gezitter! Welch sybillischer Blätterschneeflockenwirbel! Wenn alle diese Blätter im Herbst abfielen, wie die von den Bäumen, die Städte würden darinnen begraben, wie Pompeji vom Aschenregen! Aber die meisten dieser Gewächse haben ein zähes Leben, Dürre haben sie nicht zu fürchten, sie perenniren und ennuyiren, die Mitarbeiter begießen sie genug mit frischem Wasser! Seht einmal die Abendzeitung an! Welch höfliche Devise! Aus der unerschöpflichen Urne gießt der geflügelte Knabe immer neues Wasser in das Becken oder Lavoir, oder was es vorstellen soll! Ganz Hell! Theodor Hell! Und die Didaskalia, ja, ja, die ist auch unsterblich! Wasser genug! Das Unkraut verdirbt nicht, Schmarotzerpflanzen zerdrehen vortrefflich! Wenn nur einmal eine Zeitschrift recht tüchtige Wurzeln geschlagen hat, dann ist sie geborgen, dann mag sie Früchte treiben, welche sie will, die Mode heiligt Alles! Doch ein neues Unterhaltungsblatt, Gott! wie mühsam ist es zu pflanzen und wie schwer zu unterhalten, wenn nicht gleich die Abonnentensonne darauf scheint! — Aber damit der Redakteur das Publikum unterhalten kann, muß er auch ein Publikum sich gewinnen, das für seinen Lebensunterhalt sorgt. Er muß Abonnenten haben. Von den Frei-Exemplaren, die er an die Mitarbeiter und Vorstände der Museen und Lesekabinette verschickt, kann er nicht leben! Ein Herausgeber kann nicht immer herausgeben, wenn er nichts einnimmt! Des Verlegers Verlegenheit wächst, wenn ihm das Publikum nicht Gelegenheit gibt, seine Aufsätze anzusehen. Der Buchdrucker, der das Blatt druckt, drückt bald seinen Unwillen gegen den armen Redakteur aus, der beim besten Willen selbst voll Un-

willen werden muß; Druckfehler mehren sich durch die Gleichgiltigkeit des Verlegers; der Setzer setzt sich darüber hinweg!

Wie soll aber eine Zeitschrift beschaffen seyn, um sich Leser zu gewinnen? Ist die Zeitschrift eine Streitschrift, so nimmt die gute Partei daran Ärgerniß; ist die Zeitschrift eine Lesschrift zum Guten und Edlen, so nehmen die Bösgesinnten ebenfalls Ärgerniß daran. Pikant, Pikant! das ist das Losungswort heute! Schüttet recht pikante Saucen um alle geistigen Gerichte, gebt uns einen recht satyrischen Sardellensalat (satura), vergeßt nicht einige lächerliche Schwachheiten dieses oder jenes Ehrenmannes aufzutischen! Personalitäten her! Bosheiten! Malitiöse Recensionen! Federkriege! Kämpfe gegen das junge Deutschland! Wallisische Fehden! Spott, Spott, nur nichts Sentimentales! Ich möchte gern recht viel Novellen lesen! Aber recht phantastische à la Hofmann! — Ich möchte lieber historisch-romantische! — Ich möchte gern recht gräßliche Blutschuld- und Scandal-Scenen à la Souliè, Eugène Sue, George Sand haben! — Ich möchte lieber recht verliebte Abentheuer hören, Schäferstunden à la Paul de Kock! — Ich wünsche patriotische Aufsätze! — Ich lobe mir recht witzige Anekdoten von Todten und Lebendigen! — Ich rathe gar zu gern Räthsel! — Ich labe mich am liebsten an süßen, gemüthlichen, schlichten Gedichten! — Ich habe sehr viel Sinn für die Kunst! Ich wünsche gediegene Berichte über Kunstausstellungen, woran nichts auszustellen ist! — Um's Himmelswillen, liebes Publikum! Alles Mögliche sollst du haben, aber abonnire! abonnire! daß ich nichts verliere. Was ist denn eigentlich ein Leser? Einer der das Beste nach seinem Geschmack herausliest! Drum muß man in einer Zeitschrift Allerlei, im mannichfaltigsten Wechsel geben! Gib Viel, so findet Jeder etwas für sich heraus! Es steckt aber ein Thier im Wort Leser, welches mit dem groben Futter, mit Disteln z. B. vorlieb nimmt. Bei wie mancher Lesegesellschaft könnte man die ersten beiden Sylben umgekehrt anwenden! Fürchte dich nicht so sehr, guter Redakteur! Es wird Alles aufgefressen, Alles! Gib's nur wohlfeil! Nur nicht viel Tiefe, sonst fällt es Manchem ein, er könnte hineinfallen!

Ich war auch einst gesonnen, eine Zeitschrift zur Unterhaltung des Verstandes und Witzes herauszugeben. Es träumte mir damals Nachts einmal, ich hätte von den ausgezeichnetsten Schriftstellern eine so ungeheure Menge Stoff im Vorrath, daß ich mein Blatt auf zwei Jahre reichlich damit versehen könnte! Ich sah den Strom der Menge vor mir vorüber fluten, und war ein Menschenfischer geworden, wie St. Petrus. Ich saß am Ufer und hatte eine lange lange Angel in der Hand! Als Köder befestigte ich bald eine ellenlange Novelle, bald ein schauerliches Nachtstück, bald eine groteske Fresko-Humoreske, bald einen bissigen Korrespondenz-Artikel, bald ein armes Regenwürmchen von Gedicht daran! Hei! wie schnappten die Leutchen im Strom darnach! Die Forellen schnappten nach den Novellen, die Hechten nach dem Schlechten, die Störe nach Histörchen, die Karpfen nach dem Scharfen, die Weißfische nach der Weisheit, die Aale nach dem Liberalen, die Gründlinge nach dem Gründlichen, die Groppen nach dem Groben, die Bärschchen nach den Mährchen, die Salmen nach Psalmen. Kurz, es war eine Lust, wie bald der, bald der Leser nicht ermangelte und sich anangelte! Macht's auch so, ihr jungen Redaktoren, seyd keine Thoren, und kitzelt Aller Ohren! Sonst seyd ihr verloren!

August Schnezler.

Erste Blicke
auf die deutsche schöne Literatur,
von Ludwig Wittich.

(Beschluß.)

Von anderer Richtung aus drang der sinnige und tiefe gefühlvolle Herder in die Geschichte der Literatur und Philosophie. — Dieser liebenswürdige Geist ist noch jetzt das Palladium, zu dem sich die sinnigste Theologie hinwendet, und in den unverwelklichen Lorbeeren dieses tiefen Denkers glänzen jene herrlichen orientalischen Perlen, als Zeugniß, daß alle Wahrheit und Poesie heilig sey, daß der Mensch geboren sey, aufrecht zu wandeln und nach der Gottheit aufzublicken, die über allem Schmutz wohnt und über der Sudellöcherei verfallener literarischer Perioden und verfallener Geschichten. —

Begeistert von glühender Liebe zu Herder, hatte indessen Jean Paul literarische Bedeutung gewonnen. Dieser wunderbar originelle, ächt deutsche Geist gestaltete für die deutsche Literatur einen Humor, welcher von dem des Sterne, Smollet, oder Zielding vollkommen verschieden, in Wahrheit nur ein ächt deutscher genannt werden kann. In einer höchst eigenthümlichen Stimmung des Gemüthes, des Scherzes und des Ernstes sich bewegend, und mit orientalischer Begeisterung seinen Stoff umarmend, und an demselben, wie er sich selbst ausdrückt, »bis zum tödtlichsten Entzücken,« schwelgend, warf er eigenthümliche, poetische Blicke in das Menschenherz und den Menschengeist. Aber auch nur höchst eigenthümliche und seltsam emporgetriebene poetische Naturen vermochte er aufzufassen; er schwelgte in dieser seiner geliebten Befreundung mit der liebenswürdigsten poetischen

Einseitigkeit, während ihm der orientalische Ring Salomonis die Außenwelt und alle plastische Bildung, seiner eigenthümlichen Richtung zum Heile, mit sieben geweihten Siegeln verschloß. —

Der geistreiche und scharfe Benzel-Sternau besitzt in seinem goldnen Kalbe, in dem alten Adam, in dem Sandmanne, Schwarz und Weiß und dem Hoftheater zu Barrataria ohngefähr das, was Jean Paul im Titan, der unsichtbaren Loge, dem Hesperus, dem Quintus Fixlein, den Flegeljahren entdeckt, und entbehrt das, was Jean Paul besaß. — Auch in der publizistischen Richtung Beider wird dieser feine Unterschied zwischen Besitzen und Entbehren erkennbar.

Der liebenswürdige Hippel erinnert, während die Basis seiner Natur eine ächt deutsche ist, bald an Sterne, bald an die naive Beschränkung des Goldsmithschen Vicar of Wakefield, bald an die häusliche Pamela des Richardson.

Wie alle Politik nachtheilig auf die höhere Bildung wirkt, wie alle Bewegung den klaren Spiegel trübt, in dem die Kunst und die Wahrheit sich betrachten soll, so verlor auch die deutsche Muse sehr viel durch die Kämpfe, welche zu Anfang dieses Jahrhunderts begannen. Eine Masse neuer Ideen und Betrachtungsweisen wurden hervorgerufen; der Kampf gegen das französische Scepter begann, und als dieser Kampf mit deutscher Begeisterung vollendet war, blieb eine sonderbare Aufregung zurück, die alsbald in das Ueberkräftige, Barocke und Phantastische überschlug und auch in der Literatur anfing, sich wunderbar und seltsam zu geberden, mannigfach verderbliche Früchte zu tragen.

Tieck hatte die Kreise seiner literarischen Bildung bereits früher begonnen und in dem tiefsinnigen William Lowell vorläufig den Umfang bezeichnet, zu welchem seine Muse, wenn auch theils in anderen und entgegengesetzten Richtungen gelangen würde. Dieses Buch kann in vielfacher Beziehung mit Werther verglichen werden, und wie sich im Werther bereits eine vollkommene künstlerische objektive Umgrenzung zeigte, so sprach sich im William Lowell schon jenes psychologische und feine dialektische Moment aus, das sich später in Tiecks Novellen zur künstlerischen Blüthe aneinander legte, wenn auch im Lowell vorläufig noch die Höhen mit zu grellen Lichtern, die Abgründe mit zu tiefen und unmotivirten Schatten belegt waren.

An der Hand Tiecks athmete forterbin die deutsche Muse frei auf in kindlichen Scherzen und Spielen. Die Phantasie stärkte und crauckte sich an dem heimischen und geheimnißvollen Phantasus, man ließ sich von dem wunderbaren Oktavian willig in eine fremde Welt der Phantasie verführen und in der Genovefa wurde in dem Charakter des Golo eine tiefe psychologische Saite angeschlagen, die ergreift und wunderbar bewegt. Wer, dem die Tieckische Muse lieb und theuer geworden ist, hat sich nicht erfreut, an den mutwilligen und liebenswürdigen Launen des Zerbino, der verkehrten Welt und seiner altdeutschen Sagen, die auf dem vom lieblichsten Sonnengolde erleuchteten Strome der Poesie mit flatternden farbigen Segeln dahin schwimmen? Späterhin bedaute Tieck im Geiste des unsterblichen Cervantes die Novelle. Dichterleben, die Wundersüchtigen, der Gelehrte, der griechische Kaiser, der Herrenfabbath, und namentlich Camoenens, in dem er sich der höchsten Schönheit nähert und die Vogelscheuche, in der noch einmal der ganze liebenswürdige Witz des Zerbino sprudelt, sind Werke, denen für alle Zeiten ein bleibender Platz in der deutschen Literatur gesichert ist. —

Der Herrenfabbath, eine der bedeutendsten und tiefsinnigsten Novellen dieses Dichters, wird wohl erst etwas später richtig erfaßt und gewürdigt werden. —

Das darstellende deutsche Theater, dessen klassische Periode überdaure nur sehr kurz und oft sehr lokal gewesen ist, verfiel indessen mehr und mehr, als das Lustspiel zu sehr genöthigt war, dem zeitigen Geschmack zu huldigen und die Richtung, welche Leisewitz im Julius von Tarent, Klinger in den Zwillingen und Schiller in der Braut von Messina umschrieben hatte, eine Zeit lang die herrschende zu werden schien. Hierzu gesellte sich ein gänzliches Mißverständniß des antiken Drama's und ein demselben völlig fremder Ueberschrau. — Die Kritik armirte sich lediglich mit verständigen, egoistischen, gehässigen, wenn auch oft giftig-witzigen Waffen und der triviale Spaß nahm in breiter Dornirtheit Platz.

Die Erscheinung des unglücklichen, mit der Außenwelt in gigantischem Kampfe ringenden Zacharias Werner war im Ganzen schon unerfreulich gewesen, wie viel mehr mußte es eine Richtung seyn, welche lediglich auf dieser, das künstlerische Gefühl und die freie Anschauung erdrückenden und zu der unglücklichsten Subjektivität hinabdrängenden Basis fortdauern wollte. —

Obgleich Voß die Alten schon vielfach herangezogen, und die beiden Schlegel mit tiefem Forschergeiste in die fremde Literatur gedrungen waren und in dem Athenäum eine höchst würdige Kritik begonnen hatten, so schien doch dies Alles unbeachtet vorübergegangen zu seyn, und die gehässigsten Persönlichkeiten und Befeindungen fingen an, sich auf der Wahlstätte zu tummeln, die man aller poetischen Blüthen beraubt hatte. —

In dieser, hier im allgemeinen angedeuteten Zeit tritt die Erscheinung E. T. A. Hoffmann's wunderbar hervor. Dieser mit einer mächtig-überschwänglichen Phantasie begabte Mann hatte, als ihm in den Elixiren des Teufels jener merkwürdige englische Roman: »der Mönch« vor Augen schwebte, einmal

für allemal die Richtung bezeichnet, über welche er sich später nicht hat erheben können. Jean Paul schreint die eigenthümliche Natur dieses Mannes bereits erkannt zu haben, als er dessen Phantasiestück in die Lesewelt einführte. So unangenehm nun auch oft der richtige Geschmacksinn durch die furchtbaren Phantastesen dieses Mannes beleidigt wird, und so fremd ihm die naive Mährchenwelt Tiecks stand und so seltsam unheimlich und gereizt diese ganze Natur erscheint, so bleiben doch das Fräulein Scudery, der Sandmann, die Kreisleriana, Dataraſantasien, Kater Murr und die Serapionsbrüder überhaupt immer Erzeugnisse einer merkwürdigen Phantasie, welcher eine große plastische Auffassung des Grotesken und Karikirten und die künstlerische Auslegung und Deutung der innersten individuellen karrikirten Natur nicht abgesprochen werden kann.

Gewiß war Platens Erscheinung eine ernste und würdige. Begeistert von den Griechen, flammend begeistert von der Liebe zum Ruhm, und das feine Ohr geneigt auf alle griechischen Wohllaute, schuf er nach Aristophanischem Muster seine vollendeten Lustspiele, in denen er sich bald gerecht, bald parteiisch zugleich zeigte, wie Aristophanes. Aber es scheint, als habe die begeisterte Natur dieses Dichters in der Folge ihren innersten deutschen Kern verkannt und allzu abhold das tiefere germanische Element verschmäht; denn die späteren Leistungen dieses Dichters fingen an in kalter Form zu erstarren.

Es ist wahr, und ist nicht bloß eine leere Schmeichelei, die ohnlängst der fleißige Bulwer der deutschen Nation gemacht hat, daß sie anerkennend sey, und vorzugsweise muß diese Wahrheit in Bezug auf das Ausland gelten. — Schon zu Anfang des vorigen Jahrhunderts wurden die wissenschaftlichen Werke der Franzosen und Engländer in einem Deutsch übersetzt; das sich so ängstlich an die ausländischen Formen bindet, daß man die Uebersetzungen eines Quintaners zu lesen glaubt. Späterhin übte die französische Literatur einen ungeheuern Einfluß und die Engländer wirkten gleich stark, jedoch tiefer bildend. Shakespear, Milton, Pope, Sterne, Buttler, Spenser ꝛc. finden sich schon in frühern Uebersetzungen. Die deutsche Sprache wurde späterhin geschickt, alle Formen des Auslandes mit der größten Gewandtheit nachzubilden, was einer jeden andern Sprache verſagt ist, und so finden wir alle Formen der Griechen und Romer, vom Hexameter und Senar, bis zur schwersten und künstlichsten Ode und Hymne, das leichte anakreontische Lied und die Elegie, die italienische Stanze, die Terzine, das Madrigal, das Sonett, die Sestine, die Canzone und das Triolett, die spanische Assonanze und den französischen Alexandriner, so treu und den Originalen sich anschließend nachgebildet, daß man sie in manchen trefflichen, z. B. den Schlegel'schen, Gries'schen und den Kannengießer'schen Uebersetzungen neben das Original legen darf, um wörtlich übersetzen zu können.

Richardson hatte durch seine Pamela, Clarissa und den Grandisson, die sich in frühen Uebersetzungen fanden, vortheilhaft gegen den aufgewühlten Schmutz der französischen Literatur gewirkt, und die besseren Romane des Le Sage, die ebenfalls früh übersetzt wurden, so wie die Romane des Fielding: Abraham Adam, Tom Jones ꝛc. manche gelungene Nachbildung hervorgerufen. Auch in neuerer Zeit ist der Einfluß Walter Scott's und Bulwers auf die deutsche Romanliteratur von unverkennbarem Vortheil gewesen, indem jener der Sentimentalität der deutschen Romane und dieser dem frivolen Leichtsinn derselben praktisch entgegentrat.

Lord Byrons Einfluß auf die deutsche Literatur ist ebenfalls erkennbar gewesen, obgleich die deutsche Natur besser gethan hätte, dieses dichterisch zerstörende und zerfressende Element, das Göthe mit als eine sich selbst verkennende Natur bezeichnete, von sich abzuhalten, oder solches nur kritisch in sich aufzunehmen. —

Ein gefährlicher Cynismus, gleichfalls von Außen angeregt, hatte in der jüngsten Zeit in der Literatur eigene Richtungen bezeichnet; ein gewaltiger und tiefer moderner Lebensschmerz wollte ihm vorausgegangen seyn; eine tiefe Kluft zwischen Judenthum und Christenthum sollte sich offenbart haben; das wunderbar und in feindlichen und zerstörenden Stimmungen angeregte Gefühl erhob sich über den ordnenden Verstand; seltsame Prophetien kamen in Schwung; die Geschichte wollte Offenbarungen gebahr haben; die Prosa sollte zur Poesie werden; die Lyrik sollte humoristisch seyn und an die Form wollte man sich überhaupt gar nicht mehr binden. Nach diesen angeregten Elementen konnte zuletzt die Frivolität nicht mehr ausbleiben. Die teutsche Psyche hatte den unbekannten Gott im Schlafe überrascht, brennend heiß war das Wachs auf seine Schultern geglitten, und der Erwachte floh mit allen Musen und Grazien über die Berge. Der unterirdische Gott hatte die kindliche Perserphone unter Blüthen überrascht und zum Hades entführt; flammend steckte die unglückliche Mutter ihre Fackel am Aetna an, um das geliebte Kind durch alle Länder zu suchen. —

Um diese Zeit der Spaltungen war jenes Buch erschienen, welches intendirte, die Philosophie populair und auch für den Laien mundgerecht zu machen, jenes Buch, welches, auch abgesehen von seiner verwerflichen Tendenz, gleich vorn herein auf einem crassen Irrthum beruhte und des Verfassers gänzliche Denkunfähigkeit in philosophischer Richtung bekundete.

Denn es ist eine ausgemachte Wahrheit, daß die Philoso-

phie niemals populair werden kann und darf. Eine jede Form des systematischen Denkens hat als solche höchste und wissenschaftliche Bedeutung. Jede Abstraktion erscheint an und für sich als Form des gegedenen Einen Philosophirens, und man kann eine philosophische Wahrheit niemals populair machen, ohne sie aus ihrer eigenen, wissenschaftlichen Bedeutung herauszudrängen. Ueber das Absolute, über das Mathematische, so wie über eine jede Wahrheit im Daseynlichen läßt sich nie in populairer Form handlieren, und es war daher sehr natürlich, daß das gedachte Buch abwärts von dem streng wissenschaftlichen Geiste desavouirt werden mußte. —

Es kann des Verfassers Absicht nicht seyn, die weitere hieraus entstandene Richtung zu charakterisiren; sie hat nicht nur in ihren eigenen, sondern auch in anderen wissenschaftlichen Kreisen eben so verderblich gewirkt, wie jene einseitige, überschwängliche Richtung, die sich früher an ein anderes äußeres Moment angeschlossen hatte.

Herzlich möchte gewünscht werden, daß dieser Richtung eine bessere, tiefere und künstlerische Bedeutung aufgeben möchte, als dieses bisher geschehen ist. —

Diese Mißverständnisse Göthe's liegen zur Zeit noch auf flacher Hand, und diese frivolen Befeindungen der Kirche und Schule dürften keine Früchte tragen! —

Indessen, trotz diesen entgegen laufenden Richtungen der Zeit, glänzen immer noch als leuchtende Sterne Uhlands tiefes Gefühl und einfache poetische Schönheit, Rückerts innige Liebe und seine außerordentliche mehr und mehr zur Klarheit und durchdrungensten Form sich abklärende Sprachgewandtheit, Steffens ernste Bedeutsamkeit in den Novellencyklen, und Immermanns würdige Haltung für das Trauerspiel und den Roman. — Die Lyrik trieb in jüngster Zeit manche kräftige Blüthe und wir dürfen hier nur an Chamisso's tiefen poetischen Ernst und an so manches andere sich entwickelnde poetische Talent erinnern, um für das Gesagte würdige Belege zu finden.

Auch in der Tendenz, wissenschaftliche und Kunstvereine zu bilden, und hier dem Publikum Manches zu verdeutlichen und einen richtigen Blick zu gewähren, dürften bessere Anstrebungen nicht verkannt werden.

Der Einfluß des philosophischen Katheders für richtige künstlerische Auffassung und Bildung des Gefühles zur Wahrheit, so wie zur Abhaltung verwerflicher Elemente ist hier und da oft sehr bedeutend gewesen.

Es war nicht des Verfassers Absicht, in diesen Blättern eine kleine Literargeschichte zu liefern. Es sind Namen und Richtungen verschwiegen worden, deren bessere Tendenz der Verfasser durch dieses Stillschweigen keineswegs abschätzen will. — Zeit und Raum riethen zur Beschränkung. — Nur anregen und für das Bessere erheben, und zugleich einen Blick auf die höchsten Höhen unserer Literatur wollte er eröffnen und er hat sich hierbei auf die schöne Literatur beschränkt. —

Das Kritische und Gehässige wurde so viel als möglich abgehalten; denn bei dem Hinblick auf das Schönste und Erhabenste mag nur die Liebe erheben, während die ewig querfechtenden und vermeintlich anregenden Elemente des Hasses theils in eine sich verstockende Einseitigkeit hineindrängen und dort in täuschendem egoistischem Ideenwesen Blüthe treiben, theils diese Elemente oft schnell, oft langsam schleichend sich selbst zerstören.

Ludwig Wittich.

Bilder und Sprüche, von August Schnezler.

13.

Stets schweifst du hinaus weit über deine Gränzen,
Such' erst bei dir zu Haus die Lücken zu ergänzen.

14.

Durch der Ruine Graus bricht frisches Grün sich Wege,
Das menschenleerre Haus nimmt die Natur in Pflege.

15.

Das edle Dichterroß bedarf fast kaum der Zügel,
Der Klepper langer Troß bewegt sich nur durch Prügel.

16.

Es kracht das junge Holz entflammet auf dem Herde:
So todt dein junger Stolz im Feuer der Beschwerde.

17.

Der Morgen kommt, du nimmst dir alles Edle vor,
Doch schon am Mittag stimmst du in den alten Chor.

18.

Des Morgens Tritt verscheucht die nächtlichen Gespenster,
Ha! welche Menge flucht heraus zu deinem Fenster.

19.

Auf deiner Stirne sey geprägt der Gottheit Stempel:
Es leuchte klar und frei des höchsten Wesens Tempel!

An ein Mädchen.

Überflüssige, Du, wie spielst dein korallenes Halsband!
Eins Betschwesterlein, ach! wird's wohl dein Rosenkranz seyn!

—r.

Erscheint, Druck und Verlag von G. L. Schuler.

Erwinia.

Ein Blatt zur Unterhaltung und Belehrung.

Nro. 9.

Samstag, den 2. März 1839.

Erhebe Dich!

Welch höhrer Dämon schlägt die schönen Accorden
In deiner Saiten zartgesponnen Gold,
Daß schrillend und in Mythen sie verhallen,
Die sonst so hell, so kräftig und so hold,
In Lust und Weh, in Freud' und Leid erklungen,
Als Du um Ehrenpreis und süßen Sold
Im Jugendmuth manch frisches Lied gesungen?
Was hebert Du am, und wandelst Dich vom Ziel,
Nachdem Du kaum das erste Reis errungen?
Verstumme nun dein tönend Saitenspiel,
Mein lieber Freund, entsinge Dich dem Zagen,
Hochheben Blühen noch der Knospe viel.
Liegt auch in Trümmer mitleidlos geschlagen,
Was eitel, erweichend deiner Sehnsucht Glück,
Als Sonne glänzte deinen jungen Tagen.
Denn ist dahin auch längst der Liebe Muth,
Der schöne Wahn und seine eitlen Kränze,
Doch wollt nicht trüg zum Herzen Dir das Blut,
Und ahnend fühlst Du, daß Dir noch erglänze
Ein ungeahnter Preis, so hehr und reich,
Um aufzuringen die entflohnen Lenze.
Denn unvermeidlich ist der Liebe Reich,
Und willt der süßen Minne Du entsagen,
Muß du verstummen auch dein Lied zugleich?

Die Sängerin der Nacht hört auf zu schlagen,
Sobald des Frühlings Liebestraum entlodt'n.
Weil treulos ist ihr Locken und ihr Klagen;
Doch deine Kunst kommt von des Höchsten Thron.
Der Himmel hat Dir den Gesang gegeben,
Darum ist treulos nicht sein höchster Lohn.
Erhebe Dich! In deiner Saiten Beben
Soll können Sphärenklang der Liebe Preis
Zur Himmelskönigin in Liedern schweben;
Die Andacht schmelze deines Herzens Eis,
Ein neuer Lenz wird seine Strahlen senken,
Und statt der Lorbeere wankt ein Palmenreis
Dir aus Maria's gnadenreichen Händen.

Wien, 6. Oktober 1838.

Anna Maria.

Lehnchen.

Eine Geschichte aus der neuesten Zeit,

von

A. Weill.

Sie war nicht sehr schön, war zwei und zwanzig Jahre alt und hieß Lehnchen.

Wer, wird man fragen, wie kann man eine Novelle schreiben über ein Mädchen, das nicht sehr schön ist, kein außerordentliches

Haar, keine elfenbeinerne Zähne, keine funkelnde Augen hatte und eben drein schon zwei und zwanzig Jahre zählte? Darauf antworte ich, daß dies wirklich keine Novelle ist, sondern daß ich hier blos eine Geschichte erzähle, die sich in einer deutschen Stadt, zur Zeit der Krönungsfeyer des Kaiserlichen von Köln, zugetragen hat. Meine Helden war wirklich nicht klein, war wirklich zwei und zwanzig Jahre alt und hies wirklich Lenchen.

Lenchen versäumte nie am Sonntag die Kirche. Von ihrer Wohnung bis zur Kirche war es ziemlich weit, aber nie sahen sich die Herren um, als Lenchen, das Gesangbuch und den Rosenkranz in der Hand, in die Kirche over nach Hause ging. Sie ging auch nie mit ihrer Mutter, die weit schöner als sie war; denn Lenchen war katholisch, ihre Mutter aber reformirt. Der Vater war schon seit fünf Jahren an einer Krankheit, die seine Trinksucht ihm zugezogen hatte, gestorben.

Wenn Lenchen von der Kirche nach Hause kam, konnte sie nicht umhin, indem sie das Gebetbuch in die oberste Schublade des Commodes einlegte, in den über dem Commode hängenden Spiegel zu sehen. Oft lächelte sie unwillkürlich mit sich selbst, denn das Bewußtseyn ihrer Tugend und Frömmigkeit machte sie so glücklich, daß sie sich eines selbstgefälligen Beifallslächeln nicht enthalten konnte. Dann schien es, als lächelte ihre Seele, als sey diese ihr auf die Lippen getreten, das ganze Gesicht nahm eine holde freundliche Färbung an, die Augen schienen klarer und selbst das kleine Muttermal auf der linken Seite der Wange schien ihr gut zu stehen. Daß ihr das Lächeln gut stand, wußte sie wohl nicht, denn sie lächelte selten in Gesellschaft, aber hier entzückte ihr helles und liebes Organ jeden, der ihr zuhörte. Es klang so rein als ein Harfenton auf der kleinsten Saite des Instruments und unterscheidet, Lenchen hatte keine vornehme Erziehung genossen, ihr Vater sprach einen oberreichischen Dialekt, ihre Mutter den der Stadt, worin sie wohnten und dennoch sprach Lenchen das reinste deutsch ohne die geringste Affektation, ein Beweis, den sich Niemand erklären konnte. Der Himmel hatte, weil es Seelen gibt, die einen angebornen Adel haben, die sich, selbst in der niedrigen Gesellschaft auch emanzipiren und überall mit Allen den Stempel der Größe aufdrücken. Diamanten findet man gewöhnlich unter Kieseln.

Als Lenchen sechzehn Jahre zählte war sie ein Mal auf einem großen Ball, der zu Ehren einer erlauchten Gattin gegeben wurde. Sie hatte sich ein einfach-schönes weißes Kleid selbst gemacht, und die reiche Blumen trug, aber zur Schande aller Herren in der Stadt blieb sie sitzen. Sie hatte nicht einen einzigen Tanz gemacht, und war dennoch so naiv, daß sie während dieser Zeit weiter einen Ball noch ein Königchen besuchen wollte.

Gewöhnlich kam Lenchen mit Anbruch des Tages aus dem Bette, sogar im Sommer; dann, nachdem sie ihr Haar selbst machte — sie hatte dreyßig Centnerdrauses Haar, — setzte sie sich an ihre Arbeit. Die Stadt die feinsten Arbeiten, die sie täglich einen Gulden einbrachten, mit welchem Gelde sie ihre Mutter und zwei jüngere Schwestern ernährte. Ihre Mutter war beständig in der Küche beschäftigt, da sie aber sehr oft, man weiß nicht, zum Schein oder wirklich unpäßlich war, so mußte Lenchen des Morgens für den Kaffe sorgen, während ihr zweite Töchterchen das Mittagessen kochte. Lange dauerte dies jedoch nicht; denn da dies Mittagessen gewöhnlich entweder verbrannt oder roh war, so wurde die Mutter, man weiß nicht wie, bald wieder gesund und besorgte selbst die Küche.

Zwischen Lenchen und ihrer Mutter bestand sonderbarerweise eine beständige geheime Fehde. Lenchen liebte den Putz nicht. Sey es aus Eitelkeit oder Einfachheit, sie setzte nie einen Hut auf, wenn sie ihre Arbeit fertig, oder eine Freundin besuchte. Vielleicht wollte sie, daß ihr schön frisirtes Haar ihr besser als ein Hut kam. Dies aber beleidigte auf's Grimmigste die Mutter. Man meint, sagte sie oft, du wärest ein gewöhnliches Nähmädchen, und auch die tragen o Hüte. Ich schäme mich mit dir auszugehen. Kannst du nicht deinen Hut mit dem Schleier aufsetzen, den ich dir — mit Lenchens Gelde — gekauft habe? Es ist kein Wunder, daß sich kein Herr um dich bekümmert. Du wirst nie einen Mann bekommen, du, und bist doch schon zwei und zwanzig Jahre alt und wirst jeden Tag häßlicher. Darauf seufzte Lenchen, hörte etwas schneller und schwieg, während die Mutter in die Küche ging und laut weinte. Die Scene wiederholte sich oft unter tausend Variamen. Einst wagte es Lenchen, ihr zu antworten, indem sie zu ihr sagte: Mutter wollen Sie denn leben. Mutter, wenn ich betrachte? — Ei, von deinem Manne erwartete sie nicht. — Du muß wohl einer ein Narr seyn, wenn er mich heirathete, versetzte Lenchen, bereute es aber im Augenblick und gelagt zu haben, und verging im Stillen Thränen.

Gierig hingegen die Mutter auf — und dies geschah fast jeden Nachmittag — so wurden alle Spiegel in Beschlag genommen. Böswillige Beobachter wollen sogar Schminke auf ihren Wangen bemerkt haben, und ich aber nicht bestätigen kann, um so weniger, da sie noch eine sehr schöne Frau ist und der Schminke nicht bedarf. Sie hatte sehr viele Freundinnen und eine ausgebreitete Gesellschaft. Wenn daher Lenchen sich eine Frage erlaubte, warum ihre Mutter sich denn an einem gewöhnlichen Werktage so putze, so antworten diese, sie suche einen Mann für ihre Tochter, da ohnedies noch keiner kommen würde. Auch wußten sich einige Herren diese Aufmerksamkeit abzugewinnen und dem

Verhältniß zwischen Lenchen und ihrer Mutter, da letztere gleich nach einem Gespräche von einigen Minuten jenen nur mittelmäßig begüterten Herrn zu sich einlud. Minette kamen sogar in einer bösen Absicht, blieben aber das zweite Mal aus, als sie eingesehen, daß sie die Tugend für das Laster gewinnen hatten. Zwar ließ sich die Mutter noch von Hof machen, aber dies geschah wirklich in der Absicht, irgend einen Mann für Lenchen ins Netz zu ziehen. Dies aber wollte nicht gelingen, denn Lenchen verachtete solche Kniffe, ja war manchmal gegen seine Herren geradezu grob, worauf ihre Mutter ihr neue Vorwürfe machte und schwur keine Herren mehr für sie anzuhalten, da sie so eine undankbare Tochter wäre.

So oft jedoch die Mutter ausging, erlaubte sich Lenchen ein Halbstündchen zwischen Licht und Dunkel in einem Buche zu lesen. Oft sogar las sie ihrer Mutter noch sehr spät in der Nacht vor, wenn diese sehr viel Gefallen fand, besonders wenn der Roman mit einer glücklichen Heirath endete.

Auf diese Art verbrachten Lenchen und ihre Mutter schon fünf Jahre, während welcher Zeit die zweite Tochter zu einer schönen Jungfrau heranwuchs und zu ihrem Oheim im Rheingau reiste, allwo sie die Stelle eines Hausmädchens vertrat.

Lenchen war Mitglied eines Singvereins. Sie hatte zwar keine ausgezeichnete Stimme, aber eine sehr leichte doch wohlklingende und übrigens rasch sie vom Blatt, ebenfalls ohne es je besonders gelernt zu haben. Sie hatte die Singstunden des Vereins sehr lange schon vermöchtlich; denn während die anderen Mädchen von den schönen Herren aufgefordert wurden, so blieb sie immer allein mit ihrem Blatte in der Hand auf der bölgernen Bank sitzen und hörte dem Gesange eines alten Organisten zu, der ihr im Grunde das Hof machte. Da sie diesem ehrwürdigen Manne, der sie auf eine sehr ehrenhafte Weise verfolgte, keine Gerechtigkeit machen wollte; da ferner ihre Gesprächigkeit oder Mitlingerinnen sich immer lächerlich etwas zu Ohr rannten, so beschloß sie, nicht mehr in den Verein zu gehen.

Dieser Singverein beschloß jedoch, das Oratorium von Paulus von Mendelssohn zu geben. Alle Mitglieder wurden beschlagt aber wenigstens eingeladen den Proben beizuwohnen, und Lenchen, obschon sie nur im Chore sang, beschloß dies Mal keine Probe zu versäumen, da jener Organist zu viel Beschäftigung haben wird, um sich mit ihr unterhalten zu können.

Als sie in den Saal trat, traf sie sehr viele fremde Gesichter, besonders unter den Herren, die sie noch Bekannte mit ihren Blicken und Brillen musterten. Da sie etwas spät gekommen war, so blieb ihr nur das äußerste Gedränge auf der Bank übrig, worauf die Mädchen saßen, so daß sie die nächste an der ferneren Bank war.

Ihr gegenüber saß ein Jüngling ganz blaß von Gesicht, mit einem schwermüthigen Blicke und schwarzem Haare, der erst seit 14 Tagen Mitglied des Singvereins war. Er hatte Lenchen einige Zeit betrachtet, schlug auch gleich den Blick unter, als Lenchen sich nach ihm umsah. Die Probe lief so ab, indem ein Mal er, das andere Mal sie einige Pausen um einige Takte verlängerten und schon ging es tüchtig vom leisern Pianissimo zu, als der geschäftige Organist, der mit seinem schwarzen Blicke Lenchen entdeckt hatte, sich ihr näherte, um ihr seinen Arm zur Begleitung anzubieten. Rasch erwiderte sie, es thäte ihr leid, von seinem gütigen Anerbieten keinen Gebrauch zu machen, da sie, wie gewöhnlich im Lauf, angerufen nach Hause gehen könnte. Aber sie blickte doch seitwärts auf den jungen Herrn, indem sie dieses laut sagte. Der Organist entfernte sich schwer beleidigt, und indem er eine sonderbare Bewegung mit der Hand machte, sagte er laut: »Ich weiß, Sie sind heute nicht umsonst so spät gekommen, um dieses Plätzchen an diesem Mädchen einzunehmen. Jenes Herrchen dort hat auch nicht zweed Plätzchen an seinem Mädchen umsonst eingenommen.« Letzteres sagte er etwas leiser, indem er wichtig lachte. Lenchen antwortete ihm nicht, aber der Herr hatte es doch gehört. »Mein Herr, sagte er laut zu dem Organisten, was geht es Sie an, welchen Platz dieses Mädchen oder ich einnehmen? Sind Sie der Beschützer oder der Bräutigam dieses Mädchens?« Der Organist stutzte zurück, als aber die Umstehenden etwas aufmerksam wurden, ließ er sich in Ferne gerathen, blieb um seiner Ehre willen. Ja, sagte er, es geht mich an, ich kenne dieses Mädchen und ich werde ihre Heuchelei schon zu zügeln wissen. Der Jüngling warf ihm freundlichen einen fragenden Blick zu, diese aber sagte laut: Ich weiß nicht, was den Organisten zu einer solchen Sprache berechtigt. Er war mir immer unausstehlich. Dies war genug. Der Organist raffte sich beschämt seines Mutes fort, und als Lenchen unter allgemeinem Gemurmel ihren Platz aufsuchte, um fortzugehen, fragte sie jener Jüngling freundlich um die Erlaubniß, sie nach Hause begleiten zu dürfen. Ihr Gemüthchen zog nicht, antwortete sie schnell und entfernte sich. — Jetzt nicht, dachte der junge Mann, weil ihr Vater mit dem Organisten die Bekanntschaft auf sie gepfropft hatte, aber noch ein anderes Mal. Dies bemerkt, entfernte er sich rasch durch eine andere Thüre aus dem Saale.

Dennoch kamen beide zusammen an der Thüre des Hauses an, worin Lenchens Mutter wohnte und da die Mutter selbst noch nicht zu Hause war — wahrscheinlich suchte sie noch einen Mann für ihr Kind — so unterhielten sich die beiden jungen Leute noch ein wenig an der Thüre.

(Die Fortsetzung folgt.)

Schweizerbilder.

Der Freiheitskampf am Morgarten.

Es war um die Zeit, wo Friedrich von Oeſterreich und Ludwig von Baiern um die deutſche Kaiſerkrone warben. Sich gar wohl erinnernd, wie gefährlich ihnen vormals die Uebermacht Albrechts geweſen, traten die Waldſtätte auf die Seite Ludwigs von Baiern, weil den Herzog Leopold, einen harten, ſtolzen Mann, der nur immer ſeine Herrlichkeit zu Rathe zog, ſehr gegen ſie erbitterte. Der Abt von St. Gallen und der Biſchof von Konſtanz, zwei eifrige Anhänger Oeſterreichs, thaten ihrerſeits die Waldſtätte in den Bann der Kirche. Auch in die Reichsacht waren ſie verfallen, von der ſie jedoch Ludwig, zu deſſen Vortheil ſich endlich der Kaiſerkreig entſchied, befreite. Leopold beſchloß mit Heeresmacht in ihr Land einzudringen. Er, dem ſolches nur ein Spiel däuchte, hatte getreut, die Bauern unter ſeinen Füßen zu zertreten und einen unſäglichen Vorrath von Stricken mitgenommen, um ſie theils aufzuknüpfen, theils gefangen fortzuführen. Es gibt wenig Fürſten, die wiſſen eben auch nur von ferne davon, was ein unterdrücktes Volk vermag. Leopold verachtete viele Tauſende ihrer Unerfahrenheit im Kriege wegen. Einige mächtige Ritterherrn, welche die Uebermacht Oeſterreichs, wenn ſie der Krieg zu ſeinem Vortheil entſcheide, fürchten mochten, ſuchten zu vermitteln; aber die den Waldſtätten vorgeſchlagenen Bedingungen waren ſo hart, daß ſie ſich kaum nach gänzlicher Beſiegung annehmen laſſen, geſchweige denn jetzt, da das Heldenvolk noch in voller Kraft daſtand. Der Herzog mochte und ungeduldig, wenn es ihm gefällt, erwiderten die Waldſtätte, wir erwarten ihn unter Gottes allmächtiger Hilfe. Um ſie thaten wohl darum, den verderbenden Umarmung, ſchmerzlichen Feſſeln und wilden Knechte unter das kaum abgeſchüttelte Joch zurückzuſchen. Nun zu oft hat uns die Geſchichte ſchon belehrt, wie verderblich die Unentſchloſſenheit den Völkern ſey.

Nachdem zu Wohl die verſuchte Verſöhnungsreiſe Heinrichs mit Iſabelle von Aragonien und Leopolds mit Katharina von Savoyen mit außerordentlicher Pracht begangen worden war, ſagte ſich der Herzog von Oeſterreich in Maſſa, zog bei Solothurn vorbei, das ſich weigerte, ſeinen Banner als Lehen anzuerkennen, und eilte auf ſeine Burg zu Baden, wohin ein allgemeiner Kriegsrath zuſammenberufen war. Darin beſchloß man nun, die aufrühreriſchen Schweizer mit einem Male zum Gehorſam zurückzubringen, indem man zugleich von drei verſchiedenen Seiten her in die Gebirge einmärſche, ſolchergeſtalt würde ſich der Bund unfehlbar auflöſen und ihr Widerſtand nur ſehr gering ſeyn. Allen Anführern wurden nun ſogleich ihre Poſten angewieſen. Man glaubte, daß ſie dem Landvogt im Oberhasli, Otto von Straßberg, leicht ſeyn würde, mit 4000 Mann durch das Oberland in Unterwalden einzudringen. Ueber tauſend Krieger unter den Befehlen der Amtleute von Wollhuſen, Rotenburg und Luzern, ſollten zu gleicher Zeit von der Seeſeite her angreifen. Leopold ſelbſt gedachte ſich durch ſeine hohe Geſtalt und einnehmende Beredſamkeit vor Allen auszuzeichnen. Er führte zwei Herrſchaften auf Zug, Arth, Rapperſwil, Kern und Bürglen bot Herrer. Von den Ufern der Thur und Aar, war der ganze Adelsburger, Lenzburger und Habsburger Adel herbeigeſtrömt. Unter den tapferſten und treuſten Anhängern Oeſterreichs gewahrte man: den Marſchall von Hallwyl, einen tüchtigen Mann; er hatte bei einem Turnier ſeinem edlen Gegner, dem Grafen von Aarberg-Valangin, die Lebenswunde auf Tod beigebracht — Landenberg und die Geßler, noch Rache lechzend, die Bonſtetten, durch lange Herrſchaft in dieſen Gauen der tauſchen Gebirgsſitte kundig, Heinrich Monfort von Tettnang — Adelsholz und treue Anhänglichkeit an die Herzoge von Oeſterreich machten ihn zum Feind der Waldſtätte, — die Grafen von Thun und Laufenburg, weiterhin, von den beiden ſeine erſte Waffenthat am glimmenden verrathen werde, der Graf von Toggenburg voller Bitter mitgebracht, aber der Stimme der Dankbarkeit gehorchend: die Herzoge hatten ihm die Herrſchaft über Glarus mit Gaſterlanden anvertraut. Auch den Grafen Werner von Homberg, der mehrere Güter von Einſiedeln zu Lehen beſaß, bewaffnete man in den feindlichen Reihen.

Jeder, der ein ritterwerthes Roß gegen die Bauern zum Reiterdienſte gemacht hatte, eilte vor und Jemand vor der mächtigen Macht der Herzoge von Oeſterreich ihren Banner beizeit, war in Zug der Unterwaldnern bei. Jünglinge wohlhabender friedlicher Bürger ſah man in Harniſch und Wehr, dem Herzog, durch einen Vertrag mit Einſiedeln gebunden, unter deſſen Bannes ihre Güter gelegen. Einzelnen Pfäffiken Kam, wenden ſich der Sache Oeſterreichs nicht ganz zugethan. Unter dem Banner Einſiedeln erſchien beſonders die Grafen von Rapperſwil zu Kriege der Abt.

Angeſichts der verſammten Gefahr beſchworen die Männer von Schwyz ihre volle Standhaftigkeit: ringsum war das ganze Land durch einen Kreuz Verbot geſchützt, der ſich von dem Thurm auf dem Berge nach Einſiedeln bis zu demſelben, Schwyz genannt, erſtreckte. Durch ausgeſtreute Kundſchafter von der Höhe des Firmen ſtündlich benachrichtigt, ſtellten die Schweizer Wachtfeuer zu den Waffen. Bei hellerem Licht Tagen zu Brunnen in Schwyz 400 Mann an 4 Land und wenige Stun-

den darauf fanden sich auch 300 Männer aus Unterwalden ein; die übrigen Krieger waren zum Schutze des Landes gegen den Brünig hin zurückgeblieben, wo es der Landvogt Otto von Oberhasli aus betrachte. Das kleine Häuflein zog über die Wiesen dem Hauptflecken des Schwyzergebiets zu. Dort lebte Rudolf Reding der Jüngere, ein schwächtiger Greis, schwach zwar an Körperkraft, aber vielerfahren in Angelegenheiten des Vaterlandes. Das Volk ehrte immer seine Rede und sie blieb sein Rath unbefolgt. »Bewerft, sprach er auch jetzt wieder, müßt ihr Mittel unter Verzögerungen zu werben suchen, dann wird es von euch abhängen und nicht vom Feind, wenn wo und wie ihr schlagen wollt. Alle diese Vortheile könnt ihr nur durch eine gutthätige Stellung erlangen. An Zahl zwar ist euch der Feind weit überlegen, aber ihr müßt es so einzurichten wissen, daß der Herzog seine Uebermacht nicht gebrauchen könne und euer Häuflein sich nur im entscheidenden Momente ausdehne. Zweifelt daran, sagte er fort, wird der Feind nicht in gerader Richtung von Zug gen Arth ziehen, weil der lange Hohlweg zwischen dem Berg und dem See viele Schwierigkeiten darbietet, dagegen ist der Morgarten zum Lagerplatz, einer durch seine Kürze weit weniger gefährlich. Ihr müßt also den günstigen Zeitpunkt recht wahrnehmen. Die Anhöhe bei Morgarten, wo sich die Straße zum Sattel hinaufzieht, bietet euch eine natürliche Verschanzung: von dort herab könnt ihr mit Vortheil donnern, Schrecken in den feindlichen Reihen verbreiten, sie in der Seite oder im Rücken fassen und die ehrenhafte Schlachtordnung durchbrechen. Ihr seyd eures Erfolges um so gewisser, da euch der Feind verachtet. Ledigerne, schloß er, ist der Versammlungsplatz für diejenigen, welche mit dem Bann auf dem Haupte geächtet wird, genau bekannt sind, immer am vortheilhaftesten erscheinen. Nachdem so der alte Reding dem Vaterlande seine Schuld abgetragen hatte und durch den Tausend der Mehrheit beherzten worden war, warten sich die Gebirgsleute nach alter Väterssitte auf ihre Knie, die Hilfe Gottes, ihres allmächtigen Herrn, zu erflehen. Dann zogen sie, 1300 an der Zahl, zum Morgarten und nahmen eine feste Stellung auf dem Sattelberge. Es gab damals, wie immer in Zeiten der Prüfung, manche Verkannte und Schwyz. Kaum erblickten sie, welche Gefahr der Freiheit ihres Vaterlandes drohe, als sämtliche von Ahorn an die Schützmarke eilten, Schwed, ihres schweizerischen Ursprungs durch muthigen Kampf für die gemeinschaftliche Sache sich würdig zeigen zu dürfen. Die Eidgenossen, unerschütterlich streng auch in den Tagen der Gefahr, dachten, daß es sich mit ihren Sitten nicht wohl vertragen könne, ein befehdetes Gericht aus Furcht anzugreifen, und warfen das Geschoß der Bombarden zurück. Da legten sich diese außerhalb der Landesgränze auf dem Morgarten, soll entschieden, ihr Vorgehen durch heldenmüthige Aufopferung für das harte Vaterland zu sühnen.

Der Morgen des 15. Novembers 1315 begann zu tagen und bald vergoldeten die Strahlen der aufgehenden Sonne Helme und Rüstungen der Ritter und Pferde; weithin erglänzte die Ebene von Schwert und Schild. Das Heer bedeckte unabsehbar die ganze Gegend; es war das erste, das tiefen Boden betrat, von keinem andern vor ihm betreten die Gebirge. Mondfort von Lenzburg wagte sich unverschämt kühn mit der Reiterei in den Hohlweg. Bald füllten die Rosse den ganzen Raum zwischen Berg und See: in nichtsgeahnten Reihen wogten die eisernen Gliedermänner heran. In diesem Augenblicke ertönten die fünfzig Herkommen ein lautes Gelächter und wälzten vom Morgarten herab riesige Felsstücke, die zermalmend in die dichten Reitermassen einbrachen, ringsum Schrecken und Verwirrung verbreitend. Da die 1300 auf dem Sattel die Verwirrung unter den Pferden sahen, eilten sie schnellen Laufs in guter Ordnung herab und fielen dem Feinde angreifend in die Seiten, mit Keulenschlägen die Rüstungen zerschmetternd und immer frisch gehauen. Im blutigen Handgemenge sanken Rudolph von Landenberg, aus dem Hause Habsburg, drei Brüder, zwei Hallwyl, drei Reden, zwei Geßler, auch Landenberg wurde tödtlich nicht mehr verwundet. Die Ritter verloren überhaupt den Sohn und Neffen Walther Fürst's, den Herrn von Beroldingen und Hospital, der gegen seinen eigenen ehemaligen Sohn in den Reihen der Feinde kämpfte. Die feindliche Reiterei wurde verwundet in Verwirrung gerathen, nicht nur, weil es ihr in dem engen Hohlwege an Raum mangelte, um sich gehörig entwickeln zu können, sondern auch weil die Pferde auf den durchweichten Boden zu taumeln anfingen und sanken. Manche Krieger, von der Verwirrung erschreckt, suchten ihr Heil in den Fluthen des See's und ertranken; andere, da sie sahen, wie die Blüthe des Adels umkam, drängten sich auf die eigenen Fußvolk zurück, denn die Mehrzahl der Reiterei noch gänzlich unbekannt war und das aus Mangel an Raum seine Reihen nicht öffnen konnte, um die Fliehenden durchzulassen. Viele Oesterreicher kamen unter den Hufen ihrer eigenen Pferde um; noch weit mehrere wurden von den Eidgenossen niedergemacht. Wo Zürcher stritt da, wo sie gekämpft hatten, verzehrt sich auf einsamen Wahlplätzen, wie ihm ein sicherer Führer wies. Blieb aus der Verzweiflung im Herzen, kam er nach Winterthur zurück, von wo er kaum erst noch so prunkend weggezogen war. Nun sollen sich von ganze Heer verloren in der verrätherischen Flucht auf. Die Schlacht hatte kaum anderthalb Stunden gedauert und die Sonne,

beren Verlauf sehr genau war, durften nur noch fliehen. Ihr Sieg war vollständig errungen durch den Muth und die Geschicklichkeit einer Handvoll Tapferen und durch das Feindes Hochmuth und Unvorsichtigkeit.

An demselben Tage überschritt Graf von Strasburg unerwartet schnell den Brünig, während man in Unterwalden noch nichts Gewisses über seine Bewegungen und die Stärke seiner Heerschaar wußte. Mit 4000 Mann nahm er, ohne großen Widerstand anzutreffen, Lungern, Sarnen und Sachseln weg und drang bis an die Landwehr bei Alpnach vor, indeß die Luzerner mit einigen hundert Mann zu Burgistein an's Land stiegen. Ober- und Unterwalde brachen sich gegenseitig um Hülfe an und die Boten trafen unterwegs zusammen. Von beiden Seiten that man unerhörte Anstrengungen, um den Feind bis zur Ankunft der 300 nach Schwyz gegangenen Krieger hinzuhalten. Die nach Unten gesandten Eilboten erfuhren, als sie zu Brunnen und Isenschlagen, den glorreichen Ausgang des Kampfes; schon wurden ihre Mitbürger unter Siegesjubel in die Schiffe zurückgeleitet. Als ihnen aber die Männer aus Schwyz und Uri nach Unterwalden folgen wollten, lehnte das kleine Häuflein, stolz darauf allein gesiegt zu haben, das Anerbieten dankbar ab, da die Landesbriefe keinen Anruf an die Eidgenossen habe erzielen lassen. Demungeachtet stießen sich 200 Männer aus Schwyz nicht zurückhalten: 400 an der Zahl schifften sie sich also ein. Der Wind war günstig und die Ueberfahrt ging schnell von Statten. Sie erblickten plötzlich vor Buochs, wo die Luzerner eine so harte Niederlage erlitten, das viele in den Fluthen des See's umkamen. Sogleich eilte der kleine Haufe Hergestalten gegen das Oberland vor. Strasburg befand sich eben zu Alpnach, als er in den Händen der Eidgenossen zwei Boten erblickte, die er tief im Lande Schwyz glaubte. Hierauf berichtete Niederlage erhielt, befahl er sogleich den Rückzug. Aber umsonst suchte er ihn zu treiben; er wurde an der linken Hand verwundet und in demselben Augenblicke sanken die Seinen in wilder Flucht vom Dorfe Alpnach zu. Der Sieg war längst entschieden als 200 Schwyzer und 400 Urner anlangten. Die 30 Verbannten aus Schwyz wurden wieder in ihr Vaterland aufgenommen und die Schweizer beschworen, alljährlich den Schlachttag am Morgarten festlich zu begehen, weil an selbigem Tage der Herr sein Volk heimgesucht und befreit habe. Jedes Jahr also wurden für die im Befreiungskampfe gefallenen Vaterlandshelden Seelenmessen gehalten und ihre Namen dem dankbarsten Volke vorgelesen. Die Schwyzer und Urner führen fort, ihre gemeinschaftlichen Angelegenheiten auf dem Rütli abzuhandeln. Unterwalden setzt sich zu gleichem Zweck den Ort, wo Landenberg Gefängniß gefangen hatte. Von Zeit zu Zeit begab sich die Jugend hinaus auf den Schauplatz dieser Thaten: man erinnerte sie an die Tugenden der Väter und las die die Schilderung ihrer Kämpfe vor, da stehst, wo sie Staat gefunden hatten.

de Goldery. (C. B.)

Gemüth und Sentimentalität.

Gemüth ist wenn durch Läuterung und Durchbildung der Gefühle gewonnener Reichthum des Herzens, wodurch es an allem Wahr und Wehre des Menschenlebens stets regen Antheil nimmt.

Sentimentalität ist zuerst zur Manier gewordene Hang, überreizte Gefühle — seyen sie wirklich empfunden oder auch blos vorgestellt — zu äußern, seinen Worten und Aeußerungen Kraft zu geben.

Gemüth und Sentimentalität sind verschieden wie Natur und Manier, wie Sitte und Affekt, wie Gesundheit und krankhafte Reizbarkeit, verschieden wie die frische Jugendblume und der künstlich gepflegte oder gemalte Blumenschmuck; verschieden wie ein vom Herzen gesprochenes, kräftig warmes Händedruck und eine durch Theaterrolle vorgeschriebene Umarmung.

Der Gemüthsmensch ist immer wahr, mag Warmen Harlem, aufbrausend brechen, gutmüthig selbst unbesonnen, aber doch in seinem ganzen Wesen unverkennbar jenem tiefen Blickwinkel Auge. Er athmet unbewußt eine stets gleiche wohlthuende Wärme aus, von welcher, wer ihr nahe kommt, sich erwärmt und belebt fühlt.

Der Sentimentale ist unwahr, sein Ton kommt nicht aus Herz auf der Zunge; was da seine Herzensregungen nicht rein aus dem Innern quellen, sondern meist verkünstelt und auf Effekt berechnet sind, so geschieht es ihm nicht selten, daß er wohl auch auf der Rolle stille und Augenblicke der Kälte und Härte bei ihm eintreten. Wie Knigge warnt daher Schiller: „Arbeit euch vor der Sentimentalen in Acht!“

So giebt sich der Gemüthsmensch und der Sentimentale im Leben zu erkennen, und so auch im Gebiete der Kunst, namentlich der Poesie.

In seiner Geschichtserzählung hat sich wohl das echte Gemüth immer am gehaltvollsten ausgeprägt, als in Wilhelm Gerichten. Bei ihm finden wir daher die besten Proben echter Gemüthspoesie. Betrachten wir, um nur an ein Beispiel zu erinnern, das Lied von: „Der gute Kamerad.“

Ich hatt' einen Kameraden,
Einen bessern findst du nit.
Die Trommel schlug zum Streite,
Er ging an meiner Seite,
In gleichem Schritt und Tritt.

Eine Kugel kam geflogen,
Gilt's mir oder gilt es dir?
Ihn hat es weggerissen,
Er liegt mir vor den Füßen,
Als wär's ein Stück von mir.

Will mir die Hand noch reichen,
Derweil ich eben lad!
Kann dir die Hand nicht geben,
Bleib du im ew'gen Leben
Mein guter Kamerad!

Wie schlicht, wie schmucklos, bündig, ja schwindet trocken ist dieses Liedchen abgefaßt! Und doch wie treuherzig, wie gemüthvoll durch und durch! In dieser Art sind alle echten Volkslieder gemüthlich. Um den Contrast zwischen dieser wahren Gemüthspoesie und der sentimentalen Form recht hervorzuheben, versuchen wir's nur die Gedanken jenes Liedchens in die Sprache der Sentimentalität zu übersetzen, wenn es etwa so lauten möchte:

»Ich hatte unter meinen Waffenbrüdern einen, der mit den Banden der innigsten Freundschaft so fest an mich gekettet war, daß man wohl in der ganzen Welt kein Beispiel einer so zärtlichen Verbindung mehr finden wird. Als die Trommel uns auf das blutige Feld der Ehre rief, da ging er, unzertrennlich mit mir verbunden, der Gefahr entgegen.

»Plötzlich kam eine Kugel auf uns beide zugeflogen: o welch ein unnennbares Gefühl schwellte da meine Brust! wie bebte mein Herz in der peinlichen Ungewißheit, ob das tödtliche Erz mich oder meinen innigstgeliebten Waffenbruder hinwegraffen werde! Siehe, da sank Er schwergetroffen zu Boden, und als er mir vor den Füßen lag, blutete vor Wehmuth mein Herz, als ob mir selbst ein Glied vom Leibe weggeschossen worden wäre.

»Indem sein brechendes Auge mich nochmal mit unbeschreiblicher Zärtlichkeit anblickte, schreckte er die todesmatte Hand sehnsüchtig zu mir empor, um sie mir — ach! zum letzten Male! — noch zu reichen. Ich aber war damit beschäftigt, mein Gewehr zu laden. O wie gerne, wie herzlich gerne hätte ich meinem sterbenden Freunde noch einmal die treue, warme Bruderhand zum Abschied gedrückt! Aber ach! die Pflicht des Kriegers forderte jetzt Entsagung, bittere Entsagung, und ich konnte meinem Bruder nur unter heißen Thränen und mit gebrochenem Herzen die Abschiedsworte zurufen: Ach! es ist mir nicht vergönnt, mit einem letzten innigen Händedruck Dir ewig Lebewohl zu sagen; aber, o mein Einziggeliebter, in jener bessern Welt, in welche du mir vorangehst, dort, dort wollen wir die Bande der Bruderliebe wieder anknüpfen, welche der Tod jetzt mit kalter Hand zerreißt.«

Wie breit, wie preciös und wortreich sind diese Phrasen! wie häufen sich hier die Effektwörter! Und doch ist diese Phraseologie weit entfernt, so mächtig zu rühren, wie jenes einfache, treuherzige Liedchen. Gedichte von dieser sentimentalen Art finden sich in Menge bei unsern modernen Poeten, nur selbst bei Solchen, die noch immer zu den Beliebtesten gehören: so sind namentlich Matthissons Elegien durchgängig in dieser sentimentalen Manier gehalten.

Dieser Unterschied zwischen echter Gemüthlichkeit und Sentimentalität zeigt sich, wie in der Poesie, so überhaupt in der Sprache der Beredsamkeit und insbesondere im religiösen Vortrag.

In der ganzen Bibel und vorzüglich im Neuen Testamente waltet ein Gemüth von wunderbarer Tiefe, von göttlicher Kraft und Zartheit; und in der Person Christi verklärt sich dieses Gemüth zum liebenswürdigsten und ehrwürdigsten Ideale. Diese Gemüthlichkeit ist auch die Seele der meisten ältern Kirchenlieder; dagegen unsere modernen Erbauungsbücher öfters an Sentimentalität kränkeln. Welch ein Contrast zwischen der Bibelsprache und den Phrasen der Stunden der Andacht oder der Gebete Wilhelmi und seiner Nachahmer! Wie ist in diesen letztern Alles abgeschliffen, glatt, polirt, blank und süßlich. Und was kann anders dadurch bewirkt werden, als täuschende Selbstzufriedenheit, oder doch bloß äußerliche Frömmigkeit und Ehrbarkeit der Sitten? Während das Wort Gottes lebendig und kräftig und schärfer denn kein zweischneidiges Schwert, durchdringet und ist ein Richter der Gedanken und Sinne des Herzens: so gleiten jene sentimentalen Reden, wie ein blankes Rasirmesser, nur leicht an der Oberfläche hin, um da einige Unebenheiten wegzunehmen und das äußerliche Wesen zu civilisiren. Indeß haben diese modernen Erbauungsbücher, die freilich unter den sogenannt gebildeten Klassen zu Modeschriften geworden sind, bei dem christlichen Volke wenig Eingang gefunden.

Prediger und besonders Landgeistliche mögen es wohl bedenken: was das Volk ansprechen und rühren soll, darf ja nicht empfindsam, nicht sentimental seyn. Solcherlei Reden sind ungenießbar für den gemeinen Mann mit seiner unverbildeten, ferngesunden Natur. Er läßt sich schlechterdings keine Rührungen

vormalen; hat aller schönen Worte, will er durchaus Sachen die ergreifend sind, unmittelbar aus dem Herzen stammende, wirkliche Motive der Rührung, und zwar ganz einfach kräftig und eindringlich vorgetragen. Mag daher auch der sentimentale Prediger noch so künstlich mit Effektphrasen seine Reden ausrüsten und sie mit pathetischem, weinerlichem Tone vortragen; der größte — und man darf wohl sagen, der gesundeste — Theil der Zuhörer wird bei all' dieser Schönrednerei unergriffen bleiben und vielleicht verwundert aufblicken, nicht wissend, warum sich denn der Prediger so über die Maßen ereifere. Nur bei verbildeten, überreizten Städtern mag ebenfalls die sentimentale Predigt Effekt machen, aber hie und da bei einem nervenschwachen Zuhörer. Aber wenn man auch Solche bis zu Thränen gerührt hat, so glaube man doch ja nicht, eine wirkliche Rührung bei ihnen hervorgebracht zu haben; es hat sich ihnen blos des Redners Empfindsamkeit gleichsam contagiös mitgetheilt, so daß im Grunde nichts als ein bloßer Nervenreiz bei ihnen bewirkt ist, ohne daß ihr innerstes Wesen dabei ergriffen wäre. Wie gesagt; wer das Volk ansprechen und rühren will, lasse Sentimentalität bei Seite und bleibe bei der Natursprache des echten Gemüthes. Dies will aber freilich nicht als eine blose Kunstregel, vielmehr als eine Lebensregel befolgt seyn. Es ist nicht genug: suche nur die Sprache des Gemüthes geläufig zu machen und vermeide sorgsam die Formen der Sentimentalität. Vielmehr muß man sich die Lebensaufgabe stellen: läutere, bilde deine Gefühle zu wahrer Gemüthlichkeit aus und halte fern von deinem innersten Wesen die krankhaften Regungen der Empfindsamkeit. Herrin liegt das Geheimniß aller wahren Beredsamkeit, deren Quelle ja stets das Gemüth ist, wie schon das alte classische Wort sagt: poetica est quasi diuertos facit.

Adolf Stöber.

Kleine Chronik.

Literatur, Kunst, Industrie, u. s. w.

— Das Morgenblatt (Nr. 33 u. f. w.) enthält Proben eines »Lebens Jesu« von Friedrich Rückert. Der reiche Dichter behandelt seinen heiligen Stoff mit lieblicher, sinnvoller Einfalt; sich treu an die Evangelien schließend, fügt er den Worten und Begebenheiten das poetische Gewand und bringt einzelne Anspielungen und Andeutungen in ein schönes harmonisches Ganzes. Es ist Thatsache, daß Rückerts sinnreiche Dichtungen bis jetzt noch wenig ins Volk gedrungen sind; gewiß aber werden diese schönen Bibelbilder, die sich so treu an den Geist und Charakter der heiligen Quelle schließen, bei den Christen der verschiedensten Confessionen Eingang finden.

Zweisylbige Charade.

I.

Ich blühe hold auf jugendlichen Wangen
Und in des Frühlings anmuthsvollem Kranz,
Bin Morgens mit der Sonne aufgegangen
Und hell' in Schönen Abends ihren Glanz.
Bald dürst' ich hin als tausendarm'ge Quelle
Belebend einen wunderbaren Bau,
Bald schling ich in des Meeres tiefer Welle
Die starren Arme, durch der Wogen Blau.
Bald schmieg ich mich um eines Kaisers Glieder
Bald um den Fuß der netten Schweizerin,
Bald glänz' ich in des Papagei's Gefieder,
Bald will' ich zimmre mich als Land hin.
Als Feuerstrahl darf du mich fröhlich nennen,
Voll dunkler Glanz glänz' ich am Edelstein,
Am schönsten doch auf einem frischen Lippen,
Enthüllen sie der Zähne Elfenbein.
Als Ordenshand bin ich das Ziel des Strebens,
Bin die beredte Sprache holder Scham,
Ja war das ein'ge Attribut des Lebens,
Eh' Schuld und Tod in unsre Ehren kam!

II.

Was sollten wir in unsrer Schwachheit Tagen
Wohl mit der Zweiten schützendem Gewicht?
Die wär' der Arm, um diese Last zu tragen,
Wo die Gestalt, die unter ihr nicht bricht!
Einst sah man drauf der Helden Wahlspruch glänzen,
In schönen Feldern, blau und purpurroth,
Und den Spartaner trug mit Lorbeerkränzen
Man ehrend traut, als Sieger auch im Tod.
Doch jetzt, verändert ist sein ganzes Wesen,
Wohl führt's zu Geld, allein zum Ruhm wohl nie,
Doch öfter ist der Wahlspruch drauf zu lesen:
»Parfums, Perrücken, U. ei Compagnie.«

Das Ganze.

Wie soll ich Euch das Ganze würdig nennen?
Es ist ein Wort, das hat gar reichen Klang,
In ganz Europe wird es Jeder kennen
In dem der Ruf »Fortuna's Liebling« drang!
Es ist der Schatz, an dessen reiche Kammer
Sich der Monarch, der Beherrscher hält,
Die Erze münzen dort sich unterm Hammer,
Sein Name gilt, gleich einem in der Welt.
Es könnte wohl das deutsche Reich sich kaufen,
Weil es das reichste ist, im deutschen Reich,
Sein Name ist — doch ich will es nicht taufen,
Gold zwingt die Welt! gewiß ihr rathet gleich!

Luise von Plönnies.

Auflösung des Logogryphs in Nro. 7: Hahn, Hohn, Huhn.

Redaktion, Druck und Verlag von C. L. Schurer.

Erwinia.

Ein Blatt zur Unterhaltung und Belehrung.

Nro. 10.

Samstag, den 9. März 1839.

Scene

aus einem nächstens erscheinenden Drama:

Alexander der Große,

von A. Weiß. *)

Vierter Act. — Vierte Scene.

(Der Königspalast.)

Clitus, Craterus, Erygius, Anaxarch, Gastfreunde von verschiedenen Völkern um die Tafel. Man sitzt auf Ruhebetten. Wachen, Aufwärter, der Athenienser Sänger und Musiker. Alexander und Hephästion kommen zuletzt.

Anaxarch (singt).

Das Knie gebeugt, der König kömmt!

Alle.

Heil ihm!

Alexander.

Ich komme heute nicht, um König hier
Zu seyn, drum lasset jeden Hofgebrauch,
Wir wollen auf das Wohl des Clitus trinken,
Wir wollen uns wie im Olymp die Götter
Den süßen Nektarsaft berauschen. Denn
Im Wein nur findet man die wahre Gleichheit
Sind alle wir berauscht, dann gibt's nicht König
Noch Unterthan, dann gibt's Berauschte nur.
Es lebe Clitus hoch, der neue Fürst,
So lang er nüchtern ist. (Sie trinken alle.)
Wer heute hier
Am meisten trinkt, erhält den gold'nen Becher,
Den ich gestiftet. Was gilt's ich steche Euch
Noch alle aus!

Clitus.

Ich halte grade so
Viel Kannen Wein, als Wunden ich am Körper
Aufzählen kann, fünfzehn!

Craterus.

Und ich so viel,
Als Schlachten ich gefochten. Zwanzig!

Alexander (kommt).

Ha?
Hephästion und hol' mein Tagebuch,
Dort hab' ich's aufgeschrieben, wie viel Völker
Ich schon besiegt. Auswendig weiß ich's nicht.

Clitus.

Doch meine neuste Wunde will nicht heilen,
So lang sie offen steht, ist auch
Die Zahl der Kannen Wein noch nicht bestimmt.
Am Ende kömmt der Brand hinzu und dann
Ist Wein das einz'ge Löschungsmittel. (Er trinkt.)

*) Es ist mir sehr erfreulich, meinen ehemaligen Freund in dem talentvollen Verfasser eines Lustspieles vorzustellen, der sich bereits als Schriftsteller in Deutschland, wo er seit einigen Jahren lebte, einen vortheilhaften Namen gemacht hat. Die Red.

Erygios.

Als
Ich noch Trompeter war, trank ich ſehr wenig,
Das höchſte Maaß war zwölf Trompeten voll,
Doch ſeit der König mir den Becher hier
Geſchenkt, ward ich ein Herkules im Trinken,
Es iſt 'ne wahre Götterkraft darin. (Er trinkt.)

Calliſthenes.

Ein Glück für Alexander, daß
Im Hellespont nicht Wein ſtatt Waſſer fließt,
Denn nicht bezwungen hätten ihn die Griechen,
Nein, ertrunken.

Anarch.

Nein, ſie hätten dann
Für ihren König nur den Sieg getrunken;
Es bliebe drum die That noch immer groß.
Man ſtirbt, doch trinkt man auch für's Vaterland.
(Er trinkt.)

Calliſthenes.

Doch ſeyd Ihr Alle nicht im Stande ſo
Viel Wein zu trinken, als Ihr Menſchenblut
Vergoſſen habt.

Crateros.

Sei ſchweig, Calliſthenes!

Anarch.

Der wahre Philoſoph ſchweigt — und trinkt. (Er trinkt.)

Calliſthenes.

Der falſche Philoſoph trinkt (er trinkt) und ſchweigt.

Hephäſtion.

Ich trinke nur, weil Alexander trinkt.

Alexander.

Sprich nur, Calliſthenes, ſo viel Du willſt. Man ſagt
Du ſeyſt ein guter Redner. So beweiſe
Es. Jetzen kann es Dir an einem Gegner
Nicht.

Calliſthenes.

Ich verſtehe und gehorche gern (zum Becher angreifend).
Ich ſpreche Euch von Griechenland, wo immer an dem Tage
wo ein großer Mann ſtirbt, ein noch größerer geboren wird,
dem Lande des Thetis, Peneliks, Achilles, Homeros, Perikles, Phidias, Aiſchylos, Sophokles, Sokrates und jetzt dem Lande eines Alexanders, der es ſo hoch geſtellt, daß es faſt an den Olymp ſtößt und nach dem Zeus greift, um ſich ein Fußſchemel daraus zu machen.

Alle (anerkennen ihn mit lautem Beifall).

Calliſthenes.

Doch ſteht auf einer Bergesſpitze, und nur ein Alexander wankt nicht darauf, und nur ſein Arm iſt groß und ſtark genug, um hinüber in das Unendliche zu greifen. Ja, Griechenland kann ſtolz auf ſeine Kinder ſeyn, welches Idiom ſie auch ſprechen, in welcher Gegend ſie auch geboren ſind, es ſind die Kinder einer Mutter, wenn auch nicht eines Vaters, aber auch die Griechen können ſtolz auf ihr Land ſeyn, das ihnen lieber als der ganze Erdkreis ſeyn muß, und mit Stolz darf der König ſagen, auch ich bin ein Grieche!

Clitus.

Brav, Calliſthenes, Du biſt ein wackrer Grieche.

Anarch.

Das Bild mit dem Fußſchemel iſt nicht übel.

Alexander.

Ein großer Gegenſtand iſt leicht groß zu
Behandeln. Hier ſpricht ſelbſt die Sache für
Ihr Lob. Ja ſelbſt Demoſthenes muß ſchweigen,
Seitdem ich Alexander heiße und
Für Worte, Thaten ihm entgegen ſetze;
Doch willſt Du dein Talent beweiſen, ſo
Tritt tadelnd auf und präge deine Kraft.

Calliſthenes (ernſt und etwas ſich zu beſinnend).

Ich ſpreche Euch von Griechenland, nein, es gibt kein Griechenland mehr, es gibt nur Griechen; ich ſpreche Euch von Griechen! Da wo Aufruhr und Unzufriedenheit herrſcht, herrſchen auch die Böſen, Zwietracht iſt ihre Nahrung und Unglück ihre Größe. Wo ſind, o Griechenland, wo ſind, Ihr Griechen, eure Männer, wie Themiſtokles, Miltiades, Leonidas und Epaminondas? Schon Perikles führte Krieg mit Griechen um ſich ſelbſt zu erhalten, Miltiades und Nikias ſtritten um Euch, wie um eine Heerde Schafe, und ſo ward Cekrops ein Held und Hyperbolus ein großer Mann. Mit eurem eigenen Blut mäſtetet Ihr das Lorbeerfeld für eurer Helden. Philipp ward an Euch zum Helden, er lehrte Euch, daß hören und gehorchen eins ſey, und nicht mehr, ſagt Euripides, prangen die Namen der Helden auf den Tropäen, ſondern der Name des Königs, vor deſſen Bewegung der Augenwimper Ihr zittert. (Alexander trinkt.)

(weiter.)

Ihr ſeyd Eroberer geworden, ja, aber der Sieg iſt des Eroberers Grab, und Ihr gleicht langen Menſchen, deren Füße zu ſchwach ſind, um den langen Körper zu tragen.

Crateros.

Schweig, oder ich durchbohre Dich.

Calliſthenes.

Seht auch dieſer iſt ein Grieche!

Alexander (aufſtehend und ihm auf die Schulter klopfend).
Das ging von Herzen Dir, Calliſthenes,
Und leicht erkenne ich daraus dein Streben.

Clitus.
Bah! laß das Sprechen hier, zum Trinken paßt
Das Singen nur. Ich weiß, der König liebt's,
Hat wär' er Alexander nicht, er wäre
Der erſte Sänger in der ganzen Welt.

Alexander.
Als Knabe ſang ich oft die Lieder Pindars,
Du ſagte einſt mein Vater: Schämſt Du
Dich nicht ſo ſchön zu ſingen? – und ſeit dieſer
Zeit ſang ich nicht.

Clitus.
Es war ein großer Mann
Dein Vater, würdig hilft Du ihrer.

Alexander.
Wer!
Er iſt des Ruhmes g'nug für ihn, wenn er
Des Sohnes würdig iſt. Die Nachwelt wird
Ihn nur erwähnen, weil ſie wiſſen will,
Wer Alexanders Vater war. Was that
Er denn? Sogar den Sieg bei Chäronea
Verdankt er mir und alle ſeine Siege
Hier', ohne mich, er nicht behaupten können.

Clitus.
Erinnre, daß durch ſeine Feldherrn Du
Geſiegt, daß ich ſchon viele Wunden hatte,
Eh' König Du noch warſt.

Alexander.
Wie, Clitus, Du
Wagſt es Dich ſelbſt mir gleich zu ſtellen? Was
Habt alle Ihr gethan, das meiner würdig?
Was hätter Ihr vollbracht, wär' ich nicht da?
Ihr wart Soldaten meines Vaters, ja;
Doch wurdet Ihr ſehr oft von den Barbaren
Geſchlagen und nur Alexander lehrte
Euch ſiegen. Darum ſchweigt! wenn Alexanders
Syrinx. Geh', Origines, und rufe mir
Den perſiſchen Sänger. Er ſoll mir das Lied
Von Philipp's Heldenthaten ſingen.
(Origines geht.)

Clitus.
Nein,
Das iſt zu viel. Ein Perſer ſoll die Schmach
Der Griechen vor dem Griechenkönig ſingen?
(Origines kommt mit dem Sänger.)
Hinaus mit Dir und hier der Lohn, ich zahle
Voraus. (Er will ihn hinausdrängen.)

Alexander.
Du haſt betrunken Dich. Er ſingt,
Sag' ich, ich bin der König hier, und Du
Der Knecht.

Clitus (den Arm zuſammenſchlagend).
Ein Schuft der ſeinen Vater ſchmäht.

Alexander (wild).
Ich habe ſeiner Vater nöthig, bin
Mir ſelbſt genug.

Hephäſtion.
Die Waffen weg! die Waffen weg!
(Er entfernt die Waffen, nimmt Clitus das Schwert weg, indem das Erſtaunen, daß er entwaffnet.)

Clitus (immer heftiger).
Ha! Du glaubſt, weil Theſeus und Herakles, die Halbgötter, Bastarden waren, Dich auch zu einem Baſtard zu machen; Du glaubſt, es müſſe keine Mutter Dir danken, daß ſie Dich neun Monate im Leibe tragen durfte und die Meine, weil ſie Dir die Bruſt reichte. Nein, ſo ſchnell wird man kein Gott, und die Götter ſchufen die Welt nicht für Dich allein, daß Du ſie erobern ſollſt; wie Du wähnſt, warſt Du damals auch ein Gott, als meine Bruſt Dir zum Panzer diente, daß Du dies vergeſſen, ſtolzer Erdenſohn! (Alexander will ſich auf ihn ſtürzen, wird aber von Hephäſtion zurückgehalten.) Verräther!!

Calliſthenes zu Clitus.
Entferne Dich, ich bitte Dich, der König
Iſt betrunken.

Clitus (mit höchſter Heftigkeit).
Ja, vom Blute Parmenios, das in ſeinem Kopfe gährt! Auch jenen mordete er, weil er ſchon ein Held war, ehe er zur Welt kam. (Er will gehen.)

Alexander.
(Sich von Hephäſtion losreißend, und ihm ſein Schwert entwendend.)
Bin ich ein Weib (er durchbohrt ihn von hinten).

Clitus (ſtürzend).
Alexander!

Alexander (auf ihn ſtürzend).
Clitus!
(Alexander zieht das Schwert aus der Wunde und will ſich durchbohren; die Umſtehenden entreißen es ihm.)

Alexander.
Mein Clitus. Ah! ein Mörder ich! Ha, war dies ein Traum! mir ſchien, ich träumte.

Calliſthenes (ſtutzt).

Nein, mein König!

Clitus (ſich erhebend).

Alexander der ſich an ſeine Worte klammert.

Verzeihung deinem Alexander.

Clitus.

Nein.

Alexander.

Sieh' meine Thränen, meine Verzweiflung! verzeihe mir, ich bin dein Bruder.

Clitus.

Nein. Dein Werk iſt nicht — das — Werk — der — Liebe — (Alexander ſinnet in der größten Verzweiflung.)

Alexander.

Verzeihung, Clitus; Clitus, verzeihe mir, Du ſtirbſt. In einer Minute iſt es zu ſpät. Verzeihe mir, daß Du mich getödtet!

Clitus.

Ich kann nicht. Dein Vater — wankt — mir — Nein! (Er ſtirbt zuſammen.)

Calliſthenes (nimmt das Schwert und ſteckt es in die Scheide).

Mit dieſem Schwerte wurde Clitus der Sage
Von Philippe erſchlagen, von ſeinem Sohne
Alexander, genannt der Große.

Der Vorhang fällt.

Lehnchen.

Eine Geſchichte aus der neueſten Zeit,

von

A. Weill.

(Fortſetzung.)

Es war ein ſonderbarer Zufall, als einige Tage ſpäter auf einem Balle, den der Tanzmeiſter, M. Chateyant, gab, Heinrich und Lehnchen ſich ebenfalls befanden, noch ſonderbarer aber traf ſich der Zufall, als der Organiſt im Ballanzuge kühn in den Saal trat und mit dem erſten Blick die jungen, Leute entdeckte, die nebeneinander leiſe plauderten. Gebald Lehnchen den ſchrecklichen Orgelſpieler bemerkte, bat ſie Heinrich, bei ihr zu bleiben. Dieſer verſprach es, und der erſte Händedruck ward hier gewechſelt.

Wenn in der Liebe der Satz gilt, daß eine dritte Perſon zu viel iſt, ſo iſt es nicht weniger wahr, daß Liebe zwiſchen zwei Perſonen ſehr oft im Leben durch eine dritte Perſon erſt angeregt und dann immer mehr und mehr bekräftigt und feſtgeknüpft wird, und dies geſchieht meiſtentheils auf eine negative Art. Vom Augenblicke an, als der Organiſt erſchien, ſchien Lehnchen ſagen zu wollen: »Liebe mich,« und Heinrich, der dieſe ſtumme Sprache verſtand, antwortete eben ſo: »Ich werde Dich lieben.« Als ſie ſich die Hände drückten, war der Bund ſchon geſchloſſen.

Nun gibt es zwar nur eine Liebe im Menſchen. Dieſe Liebe aber erſcheint unter tauſend verſchiedenen Geſtaltungen, unter tauſend Farben, die zwar immer dieſelbe, aber ſich mit mehr oder minder Ausdruck zeigen. Die Liebe iſt ſelbſt die größte Künſtlerin im Leben, ſie iſt die einzige Muſe, die alle andern beherrſcht und begeiſtert. Trotz dieſer phyſiologiſchen Wahrheit zeigen faſt alle Romane dieſe Leidenſchaft in verſchiedenen Colorit, ohne Unterſchied, und prägen durchaus die Linie nicht, die Erziehung und Religion ſcharf in die Gemüther der Menſchen eingegraben haben. Man ſehe und beobachte nur den Unterſchied zwiſchen der Liebe eines katholiſchen, proteſtantiſchen und jüdiſchen Mädchens.

Man will die Liebe der Italienerinnen und Spanierinnen heftiger und leidenſchaftlicher gefunden haben, als die der deutſchen und franzöſiſchen Mädchen; man will die Urſache davon im Klima entdeckt haben. Dieſem Satze muß durchaus widerſprochen werden. Die Liebe iſt nicht blos phyſiſch im Menſchen, ſonſt wäre ſie thieriſch, die Liebe entſteht und wird genährt durch die Phantaſie, die bei einem Menſchen ſtärker, bei dem andern ſchwächer iſt, die aber auch erkünſtelt, ſo wie der Fanatismus ſeyn kann. Die Liebe iſt zwar eine Leidenſchaft. Aber nie noch geſchah etwas Großes ohne Leidenſchaft und ohne Liebe!

Es verging kein Abend, ohne daß Heinrich in Lehnchens Haus kam. Oft blieb er nur bis fünf Stunden da. Lehnchen ſickte und ließ ſich Märchen von Heinrich erzählen oder vorleſen, oder ſie hörte auch zehn Minuten zu arbeiten auf, während welcher Zeit ihre Hände inniglich ruhten. Trotz dieſer Freiheiten oder beſſer unſchädlichen Annäherungen, hatten ſie ſich noch nicht geſagt, daß ſie ſich liebten. Sie fanden es ganz überflüſſig, Dinge zu wiederholen, wovon ſie beide feſt überzeugt waren. Nur wenn die Mutter durch eine verdrehte Wendung das Geſpräch auf die Haushaltung, auf die Ausſtaffirung Lehnchens, oder gar auf ihre baldige Verſorgung bringen wollte, fand Heinrich eine Ausflucht, um ſich zu entfernen, worauf die Mutter immer den Kopf ſchüttelte, und einige Male

sogar Lenchen Vorwürfe machte. Lenchen aber setzte stillschweigend ihre Arbeit fort, oder verrichtete das Nachtgebet.

Heinrich war der Sohn vermögender Eltern. Nur durfte er noch nicht an's Heirathen denken, weil er noch zwei ältere Schwestern hatte, die sehr große Ansprüche machten, bis jetzt aber noch nicht an den Mann kommen konnten. Sehr oft bat ihn Lenchens Mutter, er möge doch ihr Lenchen bei seinen Schwestern einführen, aber Lenchen, die in der Seele ihres Geliebten las, widersetzte sich durchaus, irgend eine Einladung der Art anzunehmen. Auch durften die stolzen Schwestern von seinem Verhältniß zu Lenchen gar nichts wissen, sonst hätte es heftige Auftritte im väterlichen Hause gegeben. Zwar war Heinrich der einzige Sohn, der das Geschäft führte; da er aber keine Mutter mehr hatte und die Schwestern die Haushaltung führten, so achtete er dennoch ihr Wort mehr, als er selbst wußte, ja er fürchtete sie sogar, besonders aber war es ihm daran gelegen, den Hausfrieden nicht zu stören und seine Liebe zu Lenchen so viel als möglich geheim zu halten. Lenchen errieth dieß, schwieg und wartete.

Seitdem Lenchen Heinrich liebte, war ihre blasse zarte Gesichtsfarbe noch durchsichtiger geworden. Ähnlich einem Raphaelischen Bild der heiligen Marie nach dem Empfängniß, so hatte sie der heilige Geist der Liebe berührt, so umstrahlte sie die Glorie ihrer Liebe. Ihre Augen wurden heller und klarer, aber in den Winkeln der Lieder sah man einen licht-blauen Reif, den man gewöhnlich nur bei müden oder berauschten Leuten sieht. Die Liebe, die innere Liebe ist wirklich eine beständige Anstrengung der Seele, sie dreht sich um sich selbst und ist sich selbst Alles, die ganze Welt. Man hat nicht Unrecht, die Liebe einen Egoisten zu nennen, sie bekümmert sich wenig um das Andere, das um sie her sich bewegt, und wenn sie sich darum bekümmert, so geschieht dieß nur in einem relativen Sinn, in einem Bezuge, den sie auf sich selbst hat oder haben kann; denn die Liebe, nicht zufrieden mit der augenblicklichen Beschäftigung, sorgt für die Zukunft und hakt die Vergangenheit. Nur wenn sie aufgehört hat, lebt sie von Erinnerungen, so wie der Greis von seinen Jugendjahren. Die Liebe lebt nie von dem Genusse, den sie hat, sondern von dem, den sie sich verspricht. Sie ist eine Täuschung, so wie das Leben selbst, aber unter den vielen täuschenden Täuschungen, die schönste, unter den vielen geträumten Träumen, der schönste, der nie an das Erwachen denkt, und wenn er auch erwacht, noch einmal wachend von dem vergangenen Traume träumt.

Heinrich war schon zwei Abende nicht mehr gekommen. Lenchens Mutter hatte es schon so weit gebracht, daß sie, statt sich zu grämen, sich mit ihrer Tochter neckte. Sie hatte das wahre Mittel gefunden. Lenchen, standhaft jedem Schelten der Mutter ein tiefes Stillschweigen entgegensetzend, konnte den Spott nicht ertragen. Als den andern Morgen die Mutter das Bett machte, fand sie das Kopfkissen, worauf Lenchen schlief, ganz durchnäßt. Es waren die ersten Liebesthränen, die aus Lenchens Augen geflossen. Sie hatte eine schlimme Ahnung und weinte die ganze Nacht, und als sie gegen Morgen einschlief und von ihrem Heinrich träumte, weckte sie die Mutter, um den Kaffe zu machen und um ihre Arbeit zu vollenden.

(Der Schluß nächstens.)

Länder- und Völkerkunde.

Das Badische Volk. *)

Die Zahl der Bewohner Badens beläuft sich auf eine Million und etliche hunderttausend. Das Großherzogthum ist also verhältnißmäßig einer der bevölkertsten Länder, nicht nur deutscher Zunge, sondern überhaupt Europa's. Von dieser Masse aber gehören mehr als hunderttausend Familien dem Bauernstande, etliche dreißigtausend dem Gewerbs-, und gegen vierzehntausend dem Beamtenstande an. In Beziehung auf Religion verhält sich die protestantische Bevölkerung zur katholischen, wie eins zu zwei; Juden rechnet man ohngefähr zwanzig-, und Menoniten kaum etliche über eintausend.

Die Badener sind im Ganzen ein gesundes, kräftiges, verständiges und arbeitsames Volk. Ihre große Verschiedenheit im Einzelnen aber wurde schon oben bemerkt. Vor Allem unterscheiden sich die Bergbewohner von den Flachländern, die Ober- von den Unterländern. Es sey mir erlaubt, eine schon anderswo gegebene Schilderung zu wiederholen.

»Die Bewohner des Schwarzwaldes nähren sich theils von dessen Erzeugnissen, theils durch ihren Gewerbsfleiß. Jene sind hauptsächlich Holz, Vieh, Kartoffeln, Hafer und Sommerroggen. Die schwarzwäldische Industrie aber besteht in der Uhrmacherei, in der Verfertigung von Glas- und Holzwaaren, von Strohhüten, Bleichlöffeln und Baumwollengarn. Diese emsige Betriebsamkeit hat einen Wohlstand hervorgebracht, wie er in solchen Gebirgsgegenden selten vorkommt. Dessen ohngeachtet ist die Wohn- und Lebensweise der Schwarzwälder äußerst einfach. In einigen Thälern, durch welche sich gangbare Straßen ziehn, sind zum Theil große Flecken, und selbst Städte, aber außer dem wohnt das Volk zerstreut in den Thalgrün-

*) Aus der neuesten Schrift unsers verehrten Mitarbeiters. D. Red.

den und an den Berghalden, jeder Eigenthümer auf einer bequemen Stelle seines Gutes. Diese Wohnweise hat ihre großen Vortheile, sowohl wegen der Viehseuchen und ansteckenden Krankheiten, als wegen der Sitten, da der Bauer sich weniger an das Wirthshaus gewöhnt, wie in den Dörfern, wo Trunk und Spiel mehr und mehr einreissen. Die Wohnungen selbst bestehen aus hölzernen Hütten, welche Stube, Küche, Kammer, Stall und Scheune im engsten Raum unter einem und demselben Dach von Stroh oder Schindeln traulich vereinigen. Die Stube liegt an der einen Ecke zu ebener Erde, und hat ihrer ganzen Länge und Breite nach eine fortlaufende Reihe von Fenstern, die oft mit buntbemalten Zugläden versehen sind. Über diesen Fenstern führt ein Gang zu den Schlafgemächern des Gesindes; neben dem Eingange in die Stube befindet sich der Brunnen, neben der Stallthüre die Dungstege, und über dem Stall die Scheune, zu der eine anhältige Brücke hinaufführt. Der Hofraum ist mit einem Zaun umfangen, und es befindet sich darin gewöhnlich ein Fruchtbehälter, ein kleines Bethaus, ein Bienenstand, ein Krautgarten und ein Schweinverschlag."

"An Gestalt und Charakter gleichen sich die Schwarzwälder nicht so, wie in der Wohn- und Lebensweise. Es giebt Gemeinden, wo man den schönsten Menschenschlag antrift, und andere, wo die Leute klein und häßlich sind. Eben so zeigen die Bewohner in vielen Gegenden eine sehr friedsame Gemüthsart, während in manch' andern ein äußerst händel- und raufsüchtiges Volk wohnt. Im Ganzen jedoch hat sich bei den Schwarzwäldern noch am meisten von der Einfalt und Biederkeit der altdeutschen Sitten erhalten; sie sind verständig, nachdenkend und ausdauernd, sparsam, begnüglich und sittsam; überhaupt sehr religiös, aber nicht weniger munter, launig und lebensfroh."

"Die abgeschiedene Berggegend des Odenwaldes bewohnt ein eigenthümliches Volk, ein kräftiger, gesunder Menschenschlag. Obgleich im Ganzen arm, so ist es doch wohlgemuth, weil es bei der altererbten väterlichen Weise keine unnöthigen Bedürfnisse kennt, und sein Heidekornbrod und seine Milch genügsam verzehrt. Es lebt still, erweist sich gastfreundlich, und eben so freigesinnt als gemüthvoll."

"Die Bewohner des Rheinthals leben fast überall in Städten und Dörfern. Jene steigen von tausend Einwohnern bis zum zwanzigfachen dieser Zahl. *) Sie sind durchgängig von Stein erbaut und stammen größtentheils aus dem Mittelalter, dessen Gepräge ihnen noch häufig geblieben ist; doch haben viele die beengenden Mauern entfernt und sich durch heitere Vorstädte vergrößert. Die Dörfer und Flecken bestehen meist aus Häusern mit Riegelwänden und Ziegeldächern. Je mehr es gegen Norden geht, nehmen sie an Größe eben so zu, wie sich ihre Menge verringert; einige haben wohl eher ein städtisches Ansehen, als manche Stadt. Viele ruhen wie in einem Wald von Obstbäumen; bei den meisten ist es erfreulich, ein geräumiges, heiteres Schulhaus neben der Kirche zu erblicken."

"In diesen Städten und Dörfern zieht man seine Nahrung aus fast allen Arten menschlicher Betriebsamkeit, aus dem Landbau im weitesten Sinn, aus dem Handel, aus Handwerken und Künsten. Fremde Reisende haben die Rheinthäler ein im Ganzen wohlgebautes, verständiges, arbeitsames und mäßiges Volk genannt; im Einzelnen offenbaren sie einen eben so großen Unterschied ihrer geistigen und körperlichen Beschaffenheit, als das Erdreich, auf dem sie wohnen. Nicht nur setzt der Pfälzer dem Oberländer eben so schroff entgegen, wie der Wälder dem Flachländer, sondern selbst jede Landschaft hat ihren eigenthümlichen, auszeichnenden Charakter. Die Markgräfler, die Thalleute, die Marker und kaiserstühler, die Hanauer, Hardtwälder und Brudrheiner sind sich sowohl in Gestalt und Tracht, als an Sprache und Bildung auffallend ungleich, nur leider durch fast eben so viele Fehler als Vorzüge. Denn an manchen Orten hat die herrschende Wohlhabenheit einen übermüthigen, stolzen Geist erzeugt; in den meisten Weingegenden der launenhafte Wechsel von fruchtbaren und Miß-Jahren einen verderblichen Leichtsinn; hin und wieder das Zusammenwirken anderer Ursachen eine ausgelassene Rohheit, Streit- und Rauflucht."

"Viele der herrschenden Übel werden aber allmählig verschwinden, wenn die reiche Saat aufkeimt, welche durch unser so sehr verbessertes Schulwesen in die Seelen der jungen Bevölkerung ausgestreut worden, wenn im Einklange mit den Bemühungen des Lehrers der Geistliche, der Schriftsteller und Künstler wohlthätig auf den öffentlichen Geist einwirken, und uns besonders auch vor den Angriffen jener frivolen Bildung bewahren, welche stets das gefährliche Gift für deutsche Tugend und Sitte gewesen ist."

Neben seinen zwei Universitäten, seinen katholischen wie protestantischen Priester- und Schullehrer-Seminarien, zählt das Großherzogthum zehn Lyceen, Pädagogien und Gymnasien, alsdann neben dem sorgfältig gepflegten polytechnischen Institute zu Karlsruhe, eine Reihe höherer Bürger- und Gewerbsschulen und endlich nicht weniger als gegen achtzehnhundert Elementarschulen. Von den weitschichtigen Höfen des Schwarz-

*) Konstanz zählt 3,700 seit dem Zollverein, Lörrach 2,310, Müllheim 2,180, Breisach 3,050, Freiburg 13,000, Bahr 6,000, Offenburg 3,600, Baden 4,000, Rastatt 6,000, Karlsruhe 20,000, Heidelberg 12,000, Mannheim 20,600 Seelen.

und Odenwaldes schicken die Eltern sundenweit ihre Kinder zum Unterricht, und rührend iſt der Anblick, wie die Kleinen mit einem Pfannkuchen in der Büchertasche oft durch Schnee und Ungewitter der Schule zuwandern. In den Dorfschulen bemerkt man schon keinen Hirtenknaben, ja keine Milchmagd mehr ohne Gebetbuch in der Hand. Unter den vermöglichern Hofbauern aber gibt es viele, welche neben der Bibel, neben dem Roth- und Hilfsbüchlein, die Welt- und Landesgeschichte, Schillers oder Hebels Gedichte und andere Werke aufgestellt haben. In den bedeutenderen Ortschaften endlich sind überall Musen- und Lesegesellschaften, und vielleicht gibt es keinen Ort im Lande, wo nicht eine Person wenigstens französisch, italienisch oder englisch versteht.

Karlsruhe. D. Joseph Baer.

Ein Traumbild aus Göthe's Leben.

Der erste Morgenschimmer fiel sanftgebrochen durch die Gardinen des Gemaches, in welchem der Greis schlief. An der Wand pickte die alte Standuhr, aus Göthe's väterlichem Hause, die der gütige Herzog mit liebevoller Aufmerksamkeit aus Frankfurt hatte verschrieben, und heimlich diese Nacht im Schlafzimmer seines Jugendfreundes aufstellen lassen, ihn am Morgen seines Geburtstages damit zu überraschen; dieselbe Uhr, unter welcher der Knabe so manche fröhliche Stunde verspielt, oder den Mährchen seiner Mutter gelauscht hatte.

Vor seinem Lager kniete ein holdes Mägdlein, verklärt von einem milden goldenen Lichte, das um die anmuthige, zarte Gestalt floß. Die feinen runden Arme ruhten kreuzweis übereinandergelegt auf dem Saume des Kissens, blonde Locken ringelten sich den schlanken Hals auf ein blendend weißes einfaches Gewand herunter, und innige blaue Augen bewachten sorgsam jeden Athemzug des Schlummernden. Und als das Mägdlein sah, daß der alte Herr recht fest schlafe, stund sie auf, beugte sich leise über ihn, streifte einige schneeglänzende Haare von seiner erhabenen Stirne zurück, hauchte einen Kuß darauf und lispelte:

»Bin dein Gretchen, mein Wolfgang! Hast mich noch nicht vergessen? Du bist ein großer Mann geworden, und heißest Staatsminister von Göthe, aber gewiß erinnerst Du Dich noch jener Stunden, die wir vor langer langer Zeit miteinander verlebten. Unser Glück war leider nur von kurzer Dauer; man hat uns bald getrennt. Ich ahnte nicht, daß jener Abend, als wir so silbervergnügt Arm in Arm durch die glänzend erleuchteten Straßen deiner Vaterstadt giengen und die Kaiserkrönung mitfeierten, daß jener erste Kuß, den wir uns damals auf der Hausthür zur guten Nacht gaben, der letzte seyn würde.

»Ich bin jetzt gekommen, Dich zu segnen an deinem Biegenfeste. Heute sind es achtzig Jahre, daß Du geboren wardst. Hab' dein Bild treu bewahrt in meiner Seele, und es hinübergetragen in die Wohnungen des Friedens, deren Räume heute meine Sehnsucht überflog, um mich wieder einmal an deinem Anblicke zu laben. Ja ich bin der Geist deines Gretchens; meine Liebe hat Dich einst beseligt, und den heiligen Funken in der Tiefe deines Busens zur Flamme genährt, aus welcher dein Faust hervorschritt, durch den Du mich selbst mit Dir verewigt, und an dessen Schlusse Du mein Bild als Engel für alle Zeiten verklärt hast.

Das Unbeschreibliche
Hier ist es gethan,
Das ewig Weibliche
Zieht uns hinan.

»Möge der Himmel das Ziel deiner kostbaren, in ununterbrochenem Segen wirkenden Tage noch recht weit hinausrücken, und den Frost des Alters mit den freundlichsten Sonnenblicken Dir lindern! Und meine Gestalt wird Dir noch oft im Traum erscheinen und Dir jenen Frühling deines Lebens wieder heraufzaubern; noch oft wirst Du dein Gretchen sehn in deinem Schlummer, bis Du dem letzten in die Arme sinkest; dann soll es meine Hand seyn, die Dir unsichtbar die brechenden Augen zudrückt, dann soll sie jenseits die erste seyn, Dir zum Willkommen dargeboten!

»Lebewohl! mein Liebling! bald finden wir uns wieder!« — Und Gretchen war verschwunden.

Der Greis bewegte sein edles Haupt. Ein überaus heiteres Lächeln spielte um den feingeschnittenen Mund. Die großen göttlichen Augen öffneten sich.

Da fiel sein Blick auf die gegenüberaufgestellte Standuhr. Die freundigste Überraschung verklärte seine Züge. Im blühenden Rosenlicht schwebte seine Kindheit wieder vor ihm. Die Sonne stieg eben prächtig auf, und ihre Strahlen umkränzten einer Glorie gleich die Silberlocken des großen Mannes.

Still sann er noch lange seinem Traume nach.

August Schnezler.

Bilder und Sprüche, von August Schnezler.

20.

Der Mensch gleicht einer Uhr, die meist unrichtig geht,
Zu früh bald, bald zu spät, dann wieder stille steht.

21.

Die Sorge wächst geschwind, wenn du ihr Nahrung giebst,
Sie ist dein eignes Kind in das du dich verliebst.

22.

Du suchst jedesmal am Monde nur die Flecken;
Kann denn sein holder Strahl dir keine Lust erwecken?

23.

Siehst du die Sterne an, laß dich von ihnen mahnen:
Was ist die Erdenbahn? Es gibt noch höher Bahnen.

24.

Zum Auge sprach der Geist: »Du mußt mich nicht verrathen!«
Das Auge sprach: »Das heißt: Du sinnst auf schlechte Thaten!«

25.

Es sucht ein edler Mann in mancher Menschenbrust,
Was er noch retten kann vom gänzlichen Verlust.

26.

Fahr' nimmer an das Riff mit deinem schwachen Kahn,
Schaff' dir ein gutes Schiff mit starkem Segeln an!

27.

Du hast die Welt bereist, dich weit herumgetrieben,
Allein ich seh', dein Geist ist hinterm Ofen blieben.

28.

Im Leben kostet es viel Stiefel und viel Schuh'
Bis man erwandert hat Behaglichkeit und Ruh'.

Täuschung.

Die Maler sie malen in's Blaue,
Die Dichter sie singen vom Blatt,
Ob Winter noch so graue
Verdrüßliche Tage hat.

Die Liebenden, ach, sie bauen
So golden ihr Schloß in die Luft,
Und wenn sie es recht beschauen,
So war's die geöffnete Gruft.

—r.

In den Bergen.

Inmitten in den Bergen, auf ihren höchsten Höh'n,
Kann ich umher nur Himmel und grüne Wälder seh'n!
Es wirft sich wie in Wellen ein weiter Ocean,
Mein Herz tritt frisch und fröhlich die Fahrt durch euch hinan!
Tief in euch will ich tauchen, durch Thal und Felsenwand,
Nicht fragen nach dem Compaß der weist in's ebne Land!

—r.

Kleine Chronik.

Literatur, Kunst, Industrie, u. s. w.

— Von dem bereits angezeigten »Freiherrn von Sandau,« von D. Bretschneider, wird eine dritte Auflage gedruckt.

— Von Heine's »Buch der Lieder« erscheint im diesem Jahre ebenfalls eine dritte Auflage.

— Von Karl Beck, dem Verfasser »der Nächte« und »des fahrenden Poeten«, soll nächstens ein dramatischer Versuch: »Verlorene Serien« erscheinen.

— Im Jahr 1840 sollen das Walhalla vollendet und Albrecht Dürers Denkmal aufgestellt werden.

— Ahlwardt kündigt eine neue metrische Uebersetzung von Ossians Gedichten an (Leipzig bei Göschen, 3 Bändchen).

— D. Horn's Kunstblatt enthält einen Nekrolog der Herzogin Marie von Würtemberg-Orleans.

— Justinus Kerner, von welchem wir kürzlich einige neue Verse mitgetheilt, läßt sich in folgendem Gedicht »An einen Freund« launig über seine Gegner heraus.

»Nanntest eine Leidensblume mich in deiner Liebe, Freund!
Zähle nichts von solcher Blume, doch du hast es gut gemeint.
Aber immer wird mir klarer, daß ich eine Distel bin,
Eine Distel üppig blühend, ästevoll und saftig grün.
Was den Glauben mir gegeben, ist — ich sag' dir's traulich still —
Das, daß eine Heerde Esel immerdar mich fressen will.«

— Aus Stockholm, 27. November, lautet eine Nachricht also: Unser berühmter Bildhauer Göthe ist gestorben. (Kunstblatt.)

Räthsel.

Das Mädchen schmückt es,
Den Sklaven drückt es;
Die Liebe windet's unsichtbar
Dir rosig um die Seele gar.

—r.

Auflösung der Charade in Nro. 9: Rothschild.

Straßburg, Druck und Verlag von G. L. Schuler.

Erwinia.

Ein Blatt zur Unterhaltung und Belehrung.

Nro. 11.

Samstag, den 16. März 1839.

Wandbilder.

—

1.

Auf dem Wall, im Sonnenscheine,
Stehen besenkable Bäume.
Vöglein sind schon da; ich meine
Grünen muß es über Nacht.

Und die Städter, sie erscheinen,
Stehen auf der Zäune Reime,
Hinter Palissadenzäunen
Schauend der Gebirge Pracht.

2.

Auf dem Wall, im Sonnenscheine,
Gehn vier alte Kameraden
Disputirend. Und der Eine
Führt das Wort und eifert sehr.

Kommen eben von dem Gläschen,
Haben alle dünne Waden,
Haben alle rothe Näschen,
Also kommen sie daher.

3.

Auf dem Wall, im Sonnenscheine,
Ist ein Anblick wunderlieblich:
Auf den Bänken, im Vereine,
Sitzt der Mütterinnen Schaar.

Ach, die zarten, lieben Kindlein
Waren eingesperrt betrüblich;
Aber nun die weißen Windlein
Flattern, sind sie fröhlich gar!

Englein-Jauchzen! Süßes Kosen!
O, ein Anblick wunderlieblich:
Bei der Mädchen Blick, dem losen,
Kinderänglein, fromm und klar!

4.

Auf dem Wall, im Sonnenscheine,
Dort wo die Kanonen funkeln,
Sitzt mit seinem Stelzenbeine,
Auf der Bank, ein Veteran.

Da, im grauen Oberrocke,
Sitzt er, mit den schönen, dunkeln
Augen und der greisen Locke,
Sieht sich still den Frieden an.

5.

Auf dem Wall, im Sonnenscheine,
Krankes Mägdelein thut gehen
An des Vaters Arm alleine,
Trinkt die reine Himmelsluft.

Allbeseligendes Wesen,
Das Du bist im Frühlingswehen,
Laß das bleiche Kind genesen
Und begrün' des Jünglings Gruft!

6.

Auf dem Wall, im Sonnenscheine,
Geht Großmütterchen so wonnig,
Führet an der Hand das kleine,
Vielgeliebte Enkelein.

Mich umschwebt ein sel'ger Schatten
Aus den Kindestagen sonnig,
Die mich so gesehen hatten —
O es mag schon lange seyn!

C. A. Candidus.

Lehnchen.

Eine Geschichte aus der neusten Zeit,

von

A. Weill.

(Beschluß.)

Heinrich kam auch an diesem Tage nicht. Es mußte etwas Besonderes vorgehn. Auch putzte sich die Mutter an demselben Nachmittage, wie auf eine Hochzeit, und gieng auf's Spinnniren aus.

Unterdessen trat Heinrich noch an demselben Abend in das Zimmer, wo Lehnchen arbeitete. Ein Blick, den das gute Mädchen auf ihren Geliebten warf, genügte ihr, um die Wahrheit zu erfahren. Sie bewillkommte ihn herzlich, ohne ihn wegen seines Ausbleibens zu fragen. Dieser, erstaunt über die Freundlichkeit Lehnchens, schwieg einige Minuten, als er plötzlich die Geliebte in die Arme schloß, sie heftig an seinen Busen drückte, indem er ausrief: Nein, Lehnchen, ich lasse Dich mir nicht entreißen, und koste es auch mein Leben! Zum ersten Male preßte er seine heißen Lippen auf die ihrigen, und sie ließ sich gehen, schmiegte sich sanft an sein Herz und gab Kuß für Kuß. Ich habe mir es denken können, sagte Lehnchen, deine Schwestern erfuhren.... Still davon, versetzte Heinrich, ich habe drei der qualvollsten Tage verlebt, und an Allem dieſem iſt deine Mutter Schuld. Sie erzählte es selbst überall, prahlte mit mir, als mit ihrem Tochtermann, und so erfuhren meine Schwestern mehr als die Wahrheit. Lehnchen, sagte Heinrich ernst, ich reise morgen nach Amsterdam. Eine lange Pause trat ein. Lehnchen, halb erstaunt, halb erschrocken, wußte nichts zu antworten. Und wann kommst Du wieder? fragte sie endlich. — In drei Monaten, vielleicht auch erst in sechs. Meine Schwestern müssen sich gewöhnen, ohne mich zu haushalten, bis dorthin wird sich Vieles ändern, denn hier kann ich nicht bleiben, ohne Dich jeden Tag zu sehen und zu sprechen, und dennoch wage ich es nicht, so schnurstracks dem Willen des Vaters und der Schwestern zuwider zu leben. Denn Du wüßtest, was ich gelitten? — Thue was Du für gut hältst. Unser Heiland wird mich stärken, ich werde für Dich und mich beten. — Und versprichst Du mir auch, fuhr Heinrich fort, mir treu zu bleiben und mir beständig zu schreiben? Ich kann nie mehr einen andern lieben, sagte Lehnchen ernst, aber gelassen, und wenn Du mich nicht heirathest, gehe ich in's Kloster. — Possen, sagte Heinrich, wer denkt an's Kloster? Doch hier nimm diesen Ring, auf den ich meinen Namen und den Deinigen eingraben ließ, und hier noch dieß goldne Herzchen, befestige es an dein schönes Kreuz, das Du immer trägst. Lehnchen nahm was Heinrich bot. Du bleibst doch noch einige Tage hier? fragte Lehnchen. — Heute Abend, reise ich ab. Ich gehe zu meinem Oheim in Amsterdam, da werde ich wie ein Kind behandelt. Mein Vater selbst willigte ein, doch nicht die Schwestern. Lehnchen stand auf, gieng über ihr Pult und brachte ein goldnes Büchchen. Dieß, sagte sie, schenkte mir mein Vater auf seinem Todtenbette. Es ist Alles was ich von ihm habe. Bewahre es wie dein Herz, denn es gibt Nichts, das mir heiliger wäre als dieß Geschenk. Heinrich nahm es. Sie umarmten sich noch oft, weinten Thränen der gegenwärtigen Freude und des zukünftigen Schmerzes der Trennung, bis Heinrich sich entfernte. Als er die Thüre öffnete, trat ihm die Mutter entgegen und wollte ihn zurückhalten. Er aber nahm noch einen letzten Abschied von Tochter und Mutter und entfernte sich schnell.

Da haben wir's! donnerte endlich die Alte los. Junge Baben, die sich verlieben und tugendhafte Mädchen unglücklich machen, und am Ende den Muth nicht haben es zu gestehen, vielweniger zu heirathen. Das Donner soll drein erschlagen! Wenn Du mir noch ein Mal den Geldschnabel herein läſſest, so werfe ich Dich mit ihm hinaus. Gezittert hat er, wie ein geschorener Pudel, als ihn der Vater hernahm, er wagte es nicht zu gestehen und versprach nie mehr zu Dir zu kommen. Ist das ein Mann? Da war dein Vater selig anders, als er mich nahm, obschon er besser gethan hätte, er hätte mich nicht genommen, dann brauchte ich auch nicht für Euch zu sorgen. Hier flossen ihr die Thränen schon über die Wangen und nahmen etwas Farbe mit. Lehnchen, die schon oft solche Scenen ausgestanden hatte, schwieg wie gewöhnlich und weinte im Stillen. Endlich nach einigen Pausen, erwiederte sie: mein Heinrich geht ja nach Holland und alles Gezanke hat nun ein Ende. — So,

versetzte die Mutter ironisch, er geht nach Holland, der holde Knabe — sie hatte solcher Phrasen einige — der liebliche blasse Jüngling, er geht nach Holland und nimmt mir das Herz meines Kindes mit. Meinst Du, ich weiß es nicht, daß Du des Nachts, wenn ich schlafe, Dir die Augen ausweinst; meinst Du, ich merke es nicht, daß deine Arbeit nicht mehr vom Fleck gehen will? Du bist verliebt in Heinrich, verliebt, wie ich in meinem Leben nicht verliebt war und — ich war es doch oft — so wollte sie sagen, aber verschluckte es. Er geht nach Holland, fuhr sie langsamer und gedehnter fort. Und das läßt Du Dir von ihm aufbinden, daß er wegen Deiner nach Holland geht? Ja der Teufel! — Seine Tante hat heute bei der Settchen gesagt, daß er nie ein katholisches Mädchen heirathen dürfe und katholisch bist Du doch, wenn ich schon protestantisch bin. Mutter, sagte endlich Lenchen auf dessen Wangen der Zorn glühte, bleiben Sie nun von diesem Kapitel still, ich bleibe wer ich bin und Heinrich hat mir nie davon gesprochen. Es gibt viele Ehen hier, wo der Mann protestantisch und die Frau katholisch ist. — Ja, aber jetzt geschieht's nicht mehr, versetzte die Mutter, weils die Katholiken nicht leiden. Frage ein Mal deinen Beichtvater! Ich thue was ich will, versetzte Lenchen barsch und frage nur mein Herz und unsern Heiland. Hiermit schwieg sie, aber sie dachte dennoch nicht so wie sprach. Jedoch schwieg die Mutter endlich auch und besorgte das Abendessen. Lenchen gieng an demselben Abend noch aus. Sie sagte zwar, sie gienge in den Gesangverein, aber einige Leute wollen sie doch auf des Pfarrers Haus haben gehen sehen.

Heinrichs erster Brief war glühend heiß, eben so der zweite und dritte. Drei Monate aber verstrichen hierauf ohne daß Heinrich schrieb.

Die Liebe ist erfinderisch und listig. Lenchen hatte Heinrich bei seinem Schreiben nicht gefragt, ob er ihr auch treu bleiben werde. Sie zweifelte nie an ihm. Aber als er drei Monate vorübergehen ließ, ohne zu schreiben, wollte sie doch gern wissen, ob er denn an seine Schwestern schreibe, oder ob ihm vielleicht etwas Besonderes zugestoßen sey. Sie suchte, mit einer Bekannten in dem väterlichen Hause Heinrichs freundschaftliche Verbindungen anzuknüpfen und erfuhr nach langem Harren, daß Heinrich krank war. So schwer ihr auch diese Nachricht auf's Herz fiel, so erfreute sie sich doch darüber, daß dieß allein die Ursache seines Schweigens war. Aber es verstrichen wieder zwei Monate, ohne daß Heinrich schrieb. Lenchen ertrug nebenbei noch die Qualen des Spottes, den ihre Mutter beständig über sie ausgoß. Sie schwieg, duldete und wartete. Es ist ja die Bestimmung des Weibes, dachte sie oft, lieben und dulden. Endlich erfuhr man, der Vater Heinrichs sey selbst nach Amsterdam abgereist. O, dann erst fühlte Lenchen die Qualen der Armuth, sie konnte nicht zu ihrem Heinrich eilen, sie wähnte ihn gefährlich krank, vielleicht dem Tode nahe, keiner hätte ihn wie sie verpflegt, keine Seele liebte ihn so wie sie und dennoch mußte sie in ihrem dunkeln Kämmerlein sitzen bleiben, und warten, warten bis das Schicksal über ihr Loos entscheide. O, es war dieß eine harte Prüfungszeit. Doch murrte sie nicht, sie betete vielmehr inbrünstiger als je und schmeichelte sogar ihrer Mutter, die endlich doch Mitleiden mit ihrer Tochter hatte, besonders da sie zusehends an Schönheit abnahm und alle Mittel, ihr diese Liebe aus dem Kopfe zu bringen, vergebens waren. Keiner tröstete sie, als dann und wann der Hauseigenthümer, der sie mit den Worten verließ: »Wenn man heutigen Tages kein Geld hat so darf man sich nicht verlieben.«

Endlich kam ein Brief aus Amsterdam. Lenchen weinte vor Freude. Sie eröffnete den Brief und las. — »An Fräulein Lenchen« — Fräulein Lenchen, dachte sie, indem sie erblaßte, er sagte doch Du zu mir. Sie las weiter. »Meine Aufrichtigkeit und meine innige Liebe zu Ihnen« zu Ihnen, wiederholte sie und all' ihr Blut strömte ihr gegen das Herz, so daß sie sich ungefähr fünf Minuten nicht wohl befand, endlich las sie weiter, »zwingen mich die Wahrheit zu sagen. Drei Monate konnte ich Ihnen nicht schreiben, weil ich krank war und während den andern drei Monaten gab ich mein Ehrenwort, Ihnen nicht zu schreiben. Diese Frist ist nun verstrichen und ich erfülle meine Pflicht. Mein Oheim ist, wie Sie wissen, einer der reichsten Kaufleute hier, der nur ein einziges Kind hat. Als ich krank war, that er ein Gelübde, nämlich dieß, daß wenn ich wieder genäse, ich seine Tochter heirathen müsse — denn diese ist das einzige Kind — ich hatte den Muth nicht, nein zu sagen, doch sagte ich auch nicht ja. Aber da schrieb er meinem Vater, nahm mir mein Versprechen ab und machte sich anheischig meine zwei Schwestern ebenfalls reichlich zu versorgen. Immer war ich noch nicht entschlossen, da bemerkte mir mein Vater, daß Sie ja katholisch wären, und daß er nie seinen Segen zu einer gemischten Heirath geben werde. Dieß bewog mich — mich zu einem Bräutigam machen zu lassen — in welcher Eigenschaft ich bald nach Hause kommen werde. Noch ist nicht Alles verloren, denn ich werde Sie nie vergessen und bin in jedem Falle bereit Ihnen in jeder Hinsicht mit allen Kräften beizustehen.« — Wohlthaten! schrie Lenchen, indem sie den Brief zerriß, Almosen will er mir geben! vielleicht kuppelt er mir auch einen Mann, wie es die Großen ihren Maitressen thun! Nimmermehr! lieber stirbt ich Hungers. Thränen erstickten ihre Stimme. Zur Steuer der Wahrheit muß bemerkt werden, daß Lenchens

Mutter sich seit einiger Zeit gänzlich geändert hatte, sie spottete ihrer Tochter nicht mehr, sondern weinte nur mit ihr. Gott weiß, daß sie nun beide zu weinen genug hatten. Heinrich war bereits angekommen und die ganze Stadt sprach von dieser Geschichte. Bald aber hatte sie noch von einer andern Neuigkeit zu sprechen. Es hieß nämlich Lehnchen, wäre zur protestantischen Religion übergegangen. Niemand wußte recht die Wahrheit, doch berichten die politischen Correspondenten, daß ein katholisches Mädchen zur protestantischen Religion übergegangen sey, weil der Pfarrer ihr verboten hatte, ihren Geliebten zu heirathen. In Lehnchens Innerm wogte ein gewaltiger Kampf. Sie wollte ihrem Geliebten zeigen, was sie für ihn im Stande wäre zu thun, war aber doch zu viel Mädchen und dabei zu viel Katholikin, um nicht nagende Gewissensbisse zu empfinden. Seit der Ankunft Heinrichs war sie nur einige Male ausgegangen. Sie traf eines Tages Heinrich in der Promenade, beide aber gienzen scheindar kalt vor einander vorüber und bemerkten nur daß sie beide sehr krank aussahen. Heinrichs Schwester war Braut und Heinrich mußte seine Braut heirathen. Von diesem Tage an hieß es, Lehnchen habe die Bleichsucht. Armes Lehnchen! Zuerst Liebe und dann Reue brachen ihr das Herz. Oft umarmte sie ihre Mutter krampfhaft, schluchzte laut auf und bat sie, ihrer Tochter zu verzeihen, daß sie, sie nicht mehr ernähren konnte. Lehnchen konnte wirklich nicht mehr arbeiten, es schwindelte ihr beständig vor den Augen und dann wurde sie so schwach, daß sie endlich das Bett nicht mehr verließ. Heinrich gieng jeden Tag vor dem Hause vorüber, bis endlich die Mutter ihn durch die Polizei bitten ließ, nicht mehr durch die Straße zu gehen, da Lehnchen ihn schon am Tritte kannte. Heinrich gehorchte. Auch ihn drückten Gewissensbisse. Am 29. August 1838 starb Lehnchen angeblich an einer Bleichsucht. Jungfrauen bekränzten ihr Grab. Heinrich hat sich verpflichtet die arme Mutter zu ernähren; sie betet für seine Gesundheit, die sehr erschüttert ist. Lehnchen wurde als protestantisches Mädchen begraben.

An einen Dichter.

—

Salbendufender, Du, von Rosenkränzen Umblühter!
Ach, es sagt uns dein Blick, daß Dich die Dirne betränzt!

—r.

Karls des Großen
Reise nach Jerusalem und Constantinopel.*)

II.

Vier ganze Wochen verweilte der Kaiser in Jerusalem, er und seine zwölf Pairs. Die hochwerthe Gesellschaft trieb da einen gewaltigen Aufwand, denn Karl war ein sehr reicher Fürst. Auch ließ er den Bau eines schönen Münsters beginnen, das er der Mutter des Heilandes weihte, die Eingebornen aber nannten es die Lakanie. Dahin kommen Leute von den verschiedensten Sprachen aus der ganzen Stadt, und verkaufen allda kostbare Stoffe, Tücher, Seidenzeuge, köstliche Wurzeln, Zimmet, Pfeffer und andere gute Gewürze, auch manche heilsame Kräuter, deren Namen ich nicht zu nennen weiß.

Als der Kaiser die gemeldte Zeit dort verharrt hatte, so ließ er den Patriarchen rufen und sprach zu ihm: »Ich will mich nun, lieber Herr, bei Euch beurlauben, und nach Frankreich, wo ich den Scepter führe, zurückkehren. Schon geraume Zeit bin ich von dort abwesend, lange habe ich außer meinem Reiche verweilet, und meine Angehörigen wissen nicht wohin ich mich gewendet habe. Lasset nun hundert Maulthiere mit dem abgeladenen Golde und Silber wieder belasten.« »Ja,« entgegnete Jener, »auch alle die großen Schätze, die ich besitze, seyen Euch überlassen, und die Franken mögen so viel davon nehmen, als sie zu tragen vermögen. Aber vor den Sarazenen nehmt Euch wohl in Acht, so wie vor den Heiden: Diese streben einzig dahin, wie sie uns verderben und die christliche Gemeinschaft zernichten möchten. Und, fuhr er fort, an Euch ergeht meine Bitte, daß ihr die uns so feindseligen Sarazenen, wo ihr es vermöget, ausrotten wollet.« »Herne,« sprach Karl, und verhieß es ihm auf sein kaiserlich Wort. »Alle meine Vasallen, sagte er, werde ich aufbieten, und nach Spanien ziehen: keiner von den Feinden soll übrig bleiben.« Und er führte seitdem auch aus, was er versprochen; denn dort starb ja Roland den Heldentod und mit ihm die zwölf Pairs.

Nun aber wurde in Karl wieder die Erinnerung wach an seine Gemahlin, und an das, was sie gesprochen; nun will er Jenen aufsuchen, den sie ihm so angepriesen: und nicht eher will er ruhen, bis er ihn aufgefunden habe. Am Abend wird die bevorstehende Abreise, den Franken, jedem in seiner Herberge, angekündigt; und Aller Herzen wurden fröhlich, als

*) Krankheit und gehäufte Arbeit haben den verehrten Verfasser bis jetzt verhindert, die Fortsetzung dieses im vorigen Jahrgange abgedruckten interessanten Aufsatzes zu geben. Wir hoffen unsern Lesern auch jetzt noch Freude damit zu machen. Die Redact.

sie die Botschaft vernommen hatten. Morgens, als die aufgehende Morgenröthe den Tag verkündigte, werden Maulesel und Saumthiere angeschirrt und beladen. Die Baronen stiegen zu Pferde und reiten die Straße dahin. Sie kommen nach Jericho, wo sie Palmen in großer Menge nehmen, und „Gott hilf!“ mit lauter und heller Stimme rufen. Der Patriarch, auf einem kräftigen Maulthiere reitend, führte und geleitete sie den ganzen Tag. Am Abend waren die Baronen in ihren Herbergen beisammen, und was sie nur begehrten, wurde ihnen Alles gewährt. Bei Tages-Anbruch begaben sie sich wieder auf den Weg. Nun wendete sich der Patriarch zu dem Kaiser: „Herr,“ sprach er, „ich bitte nun um Euern Urlaub.“ „Ich befehle Euch Gott,“ erwiederte Carl: dann gaben sie sich den Abschiedskuß und trennten sich.

Nun ritt der Kaiser weiter mit seinem stolzen Gefolge: da erwies es sich vielfach, daß die vom Patriarch ihm geschenkten Heiligthümer große Kraft, von Gott ihnen zugetheilt, besäßen. Bei jedem Gewässer, das sie antrafen, zeigte sich ihnen die Fuhrt, wo ihnen ein Blinder begegnete, der wurde wieder sehend, der Lahme richtete sich auf und der Stumme erhielt seine Sprache wieder.

Immer weiter bewegte sich Karl voran, mit seiner zahlreichen Begleitung: sie zogen über die Hügel und Berge von Abilant, über die Felsen von Guitume und die vor denselben sich ausbreitenden Ebenen. Da erblickten sie auf einmal Constantinopel, die mächtige Stadt, mit ihren Glockenhäusern, ihren Adlern und glänzenden Thurmspitzen. Auf der rechten Seite der Stadt sahen sie Baumgärten, bepflanzt mit Fichten und schönen Lorbeerbäumen. Da blühten Rosen; auch Hirschholder und Weißdorn standen in Blüthe. Zwanzigtausend Ritter waren da zu schauen, gekleidet in kostbare Stoffe und weißen Hermelin, mit Mänteln von Marderspelz, die bis auf die Füße herabgiengen. Sie ergötzten sich auf verschiedene Weise, am Schachspiele, und an den Tischen; sie trugen Falken und auch Beißen. Dreitausend Jungfrauen von herrlicher Gestalt, gekleidet in glänzende Goldstoffe, hatten sich diesem freundschaftlichen Zirkel beigesellt, und nahmen an den Vergnügungen Antheil.

Karl hat sich unterdessen genähert; er wendet sich um und spricht zu Roland: „Ich weiß nicht, wo der König ist: hier ist ein großer Hofhalt.“ Dann ruft er einem Ritter und spricht ihn freundlich an: „Freund, wo ist der König? schon lange Zeit wandere ich, um ihn aufzusuchen.“ Jener entgegnet: „Reitet nur weiter, dort unter jenem kostbaren Zelte findet Ihr ihn sitzend.“

Karl eilte rasch vorwärts, und fand den Kaiser Hugo, der mit seinem Pfluge ackerte. Die Handgriffe daran sind von feinem glänzendem Golde, eben so die Achsen, die Räder und die schneidenden Messer. Auf jeder Seite geht an demselben ein kräftiges Maulthier. Nun folgt ihm aber der Kaiser nicht zu Fuße, den Stachel in der Hand: denn unter einem goldenen überhängenden Zelte steht ein Sessel, und auf demselben liegt ein prachtvolles Kissen, dessen Federn vom Goldvogel kommen, und dessen Ueberzug von glänzendem Stoffe ist. Hier sitzt der Kaiser, zu seinen Füßen steht ein Schemel mit weißem Silber gewirkt. Vier Säulen umgaben ihn. Sein Haupt war bedeckt, seine Handschuhe von großer Schönheit; auch war er bekleidet mit einem kostbaren Grauwerk. In seiner Hand hielt er einen goldenen Stab, mit dem er so geschickt die Pflugarbeit zu leiten wußte, daß seine Furche schnurgrade gezogen wurde. Nun sah er König Karl auf seinem Maulthiere sich nahen. Dieser folgte einem uralten Pfade, und kam zum ausgespannten Zelte, das von Gold strahlte. Dann grüßte er Hugo den Starken mit freundlichen Worten. Dieser sieht ihn genauer an, bemerkt Karls stolze Haltung, seine vollen, kräftigen Arme, seinen zierlichen, wohlgebauten Körper: „Herr,“ entgegnet er, „Gott erhalte Euch; woher kennt Ihr mich?“ Da antwortet der Kaiser: „Ich bin geboren im Lande der Franken, heiße Karl mit Namen, Roland hier ist mein Neffe. Ich komme von Jerusalem, und bin auf dem Rückwege. Doch wollte ich Euch und euer kaiserlich Wesen noch kennen lernen.“ Da sagte Hugo der Starke: „Es sind wohl sieben Jahre oder mehr, daß ich von fremden Kriegern sagen hörte, daß kein König unter dem Himmel solch großen Hof halte, wie Ihr. Ein Jahr will ich Euch bei mir behalten, wenn Ihr so lange bleiben mögt. Ich werde Euch viel gute Habe, Gold und Silber geben; und eure Franken mögen so viel davon fortführen, als sie zu laden vermögen. Doch will ich jetzt mit eurer Erlaubniß meine Thiere ausspannen.“ Er that es, und ließ seinen Pflug stehen; dann befreigt er sein Maulthier und will weg reiten. „Herr,“ sagte Karl zu ihm, „an eurem Pfluge hier ist so viel feines Gold, daß ich es nicht zu schätzen weiß. Bleibt er unbewacht dastehn, so fürchte ich, er möchte verloren seyn.“ Da sprach König Hugo: „Alles dieß soll Euch keine Sorge machen, so weit sich mein Gebiet erstreckt, ist nie ein Dieb gefunden worden. Er könnte sieben Jahre dastehn, er würde nicht von der Stelle gerückt.“ „Hilf, heiliger Geist,“ rief Wilhelm von Orange aus! „hätt' ich ihn in Frankreich, und wäre Terrain da, bald wäre er mit Pflein und Hämmern in tausend Stücke zerschlagen.“

Der König spornte sein Maul um seine Gäste anzukündigen. Er kam zu seinem Pallast und eilte zu seiner Gemahlin. Er ließ sie kostbar schmücken; und nun war sie bekleidet, Pallast

und Säle waren mit prächtigen Stoffen behangen, als Karl mit seinen Leuten anlangte. Er stieg vor der marmornen Treppe ab; die Stufen hinauf gelangt er zu dem Saale und den innern Gemächern des Pallastes. Sieben tausend Ritter fanden sie da sitzend in Pelzröcken von Hermelin und schimmernden Untergewänden, die sich an den Tischen mit Schachspiel und sonst noch wie ergötzten. Aus dem Pallaß liefen zahlreiche Diener heraus, um die Gäule und die starken Maulthiere in Empfang zu nehmen, und sie führen dieselben in Herbergen, wo ihrer sorgfältig gewartet wurde.

Karl bemerkte die reiche Pracht, die das Innere des Pallastes schmückte. Von feinem Golde waren Tische, Sitze und Bänke; Bande von himmelblauer Farbe durchzogen ihn auf allen Seiten; dabei war er anmuthig zu schauen durch werthvolle Malereien von allerlei Thieren, Schlangen, Vögeln und Creaturen der mannfaltigsten Art. Er war gebaut wie ein Gewölb und oben schließend, alles nach dem Zirkel abgemessen und in schönen Verhältnissen.

(Die Fortsezung folgt.)

Elsässische Bilder und Sagen.

Der Ueberfall auf der Veste Lützelstein.*)

Die Kriegsgesellen auf Lützelstein
Die zechen noch tief in die Nacht hinein,
Die Würfel springen,
Die Heller klingen
Und Humpen und Becher klirren darein.

Der Burgvogt lächelt: »Das ist ein Gestampf,
Ein Klirren und Rasseln, als wär' es ein Kampf!
Beim Schaume der Fässer,
Da schmeckt es euch besser,
Als draußen im Lager und Pulverdampf.

»Doch hört was die Chronik uns überbracht:
Einst zechten die Kriegsleut' auch bei Nacht,
Als friedliche Streiter
Erstiegen die Leiter,
Und stürmten die Veste so schlecht bewacht.«

Das Wort ist gesprochen zu rechter Zeit;
Doch lachen sie all': Die Gefahr ist weit!
Als plötzlich der Wächter
Im's helle Gelächter:
»Die Feinde! die Feinde!« durch's Nothhorn schreit.

Sickingen war es, der schlaue Franz,
Der hatte heimlich die Felsenschanz,
Schon halten am Walle
Die Reisigen alle,
Schon flimmert im Mondlicht Helm und Lanz'.

Mit Schreck nun schließen sie droben die Reih'n
Und schießen mit Bolzen und Kugeln drein.
Bis ihren Streichen
Der Feind muß weichen,
Und frei steht wieder der Lützelstein.

Drauf spricht der Burgvogt wohl bedacht:
»Wer, allzusicher, Gefahren verlacht,
Ist leicht zu berücken,
Wird oft mit Tücken
Vom bösen Feinde zu Fall gebracht.«

Adolf Stöber.

*) November 1422.

Thorwaldsen.

Eine lange Reihe von Jahren hindurch konnte sich die moderne Bildhauerkunst zweier Riesentalente, zweier gefeierten Namen rühmen: Thorwaldsen und Canova, die ihr Jahrhundert den ruhmgekrönetsten Künstlern des Alterthums zur Seite stellte und zwischen denen es seine oft nur zu einseitige Bewunderung theilte. Das zeitlebenne Geschlecht hat diesen beiden Kraftgenies volle Gerechtigkeit widerfahren lassen, indem es aufhörte dieselben einander vergleichend entgegenzustellen. Alle Schriftsteller des Kaiserreiches, die über Italien schrieben, haben sich berechtigt geglaubt, zwischen Thorwaldsen und Canova zu entscheiden: Frau von Stael zieht ersteren, Graf Cicognara letzteren vor. Die Heftigkeit dieser Polemik hat sich jedoch in unsern friedlichen Tagen merklich gekühlt und der sechzigjährige Thorwaldsen wohnt heute, als rüstiger Greis seinen Nebenbuhler überlebend, dem unpartheiischen Urtheile der Nachwelt bei, die solche große Namen in gleiche Reihe zu stellen liebt.

Bertel (Albert) Thorwaldsen wurde den 19. November 1770 *) zu Copenhagen geboren. Sein Vater war von Geburt ein Isländer, welchem Ursprunge unser Künstler den nordischen Charakter verdankt, dessen Typus sein antik-schöner Kopf darstellt, und der, wie ein neuerer Schriftsteller behauptet, seine ganze Person zum vollkommensten Modelle eines scandinavischen Jupiters macht.

Wir entlehnen einem Aufsatze des Hrn. Marmier nachstehende interessante Mittheilungen über Thorwaldsens Jugend und erstes Auftreten im Gebiete der Kunst: »Sein Vater kam sehr jung nach Copenhagen, wo er die Tochter eines Pfarrers heirathete und seine Familie als Bildschnitzer mit Verfertigung von Blumenkronen, Arabesken, ja selbst von Nymphenfiguren für die neuerbauten Schiffe ziemlich mühsam ernährte. Die ersten Gegenstände, die dem jungen Bertel, da sich sein Verstand einmal zu regen begann, unter die Augen fielen, waren demnach ein Meisel und einige rohe Erzeugnisse der Industrie seines Vaters, die sich doch wenigstens einigermaßen, wenn auch nur von ferne, der Bildhauerei näherte. Er besuchte nur kurze Zeit die Schule, wo er fast gar nichts lernte, und in seinem eilften Lebensjahre nahm er auch an dem unentgeldlichen Zeichenunterrichte Theil, wo er sich dagegen bald durch eifernen Fleiß bemerkbar machte, und in wenigen Jahren die verschiedenen Classen durchlief. Im Jahr 1787 bewarb er sich um den Preis und gewann eine silberne Medaille. Ob es ihm gleich an Ermunterung und Lobsprüchen nicht gebrach, so entwickelte sich dennoch sein Ehrgeiz als Künstler sehr langsam. Der Vater bestimmte ihn seinem Gewerbe, der Bildschnitzerei, wogegen der Sohn nicht das geringste einzuwenden wußte. Oft trug er ihm das Mittagsmahl auf ein eben im Bau begriffenes Schiff und während der Vater von der anstrengenden Morgenarbeit ausruhte, ergriff der Knabe den Meisel und vollendete eine Blume oder skizzirte eine Figur. Im Jahr 1789 errang er einen zweiten Preis, später eine goldene Medaille und 1793 sogar den großen Preis, womit die Benennung Pensionair zu Rom und ein dreijähriges Stipendium von 1200 Franken verbunden waren. Jetzt glaubte sich der Jüngling auf einmal so reich, daß er frohlockend zu einem Freunde lief, der auch ein Künstler zu werden wünschte und ihm vorschlug er solle ihn nach Rom begleiten und selbst seinen Gehalt mit ihm theilen wollte; aber der Freund mochte besser wissen, wie weit 400 Thaler ausreichten und schlug das Anerbieten dankbar aus. Den 20. Mai 1796 reiste Thorwaldsen auf einer Fregatte ab, die in's Mittelmeer segeln sollte, aber mehrmals in der Nordsee still hielt und auf ihrer langen Kreuzfahrt bei Malaga, Algier, Tripoli und Malta Anker warf; jetzt entfant Thorwaldsen aller Muth diese end- und zwecklose Seereise länger fortzusetzen. Er gieng auf ein nach Neapel bestimmtes Schiff über und langte endlich den 8. März 1797 an dem heißersehnten Ziele in Rom an.

Manches Unangenehme und Bittere trübte die ersten Jahre seines dortigen Aufenthalts. Ganz Europa befand sich damals in einem Zustand der Gährung der seine verderbliche Wirkungen bis in das stille Studierzimmer des Gelehrten und in die einsame Werkstätte des Künstlers erstreckte. Die damaligen großen politischen Weltfragen erstickten jedes poetische Gefühl. Demungeachtet arbeitete Thorwaldsen mit leidenschaftlichem Kunsteifer, aber ohne die geringste Ermunterung, ob er sie gleich mit so vielem Rechte erwarten durfte. Der Zeitpunkt, wo sein dreijähriges Stipendium zu Ende lief, war nicht mehr ferne und noch hatte er sein Leben der Kraft seines eignen Genies nicht anvertrauen gelernt. Im Jahr 1803 hatte er einen Jason vollendet, womit er seine Schulden in Dänemark zu tilgen gedachte: alle seine Hilfsmittel waren erschöpft und er sah sich auf dem Punkte in sein Vaterland zurückkehren zu müssen, als einst zufällig der Banquier Hope in seine Werkstätte trat und ihm einen Jason in Marmor bestellte, den er ihm mit 600 Thalern bezahlte.«

So weit Marmier's Mittheilungen über Thorwaldsen's Jugend und erstes Wirken. Wir wollen nun diesem großen Künstler mitten durch die Triumphe hinfolgen, die ihm eine für Kunst und Wissenschaft günstigere Zeit bereitete.

Die erschütternden Weltstürme schwiegen und Italien, durch den Eroberer des größten Theiles seiner Kunstschätze beraubt, war eifrig bemüht dieselben zu ersetzen. In allen Bildhauerwerkstätten wurde gehämmert und gemeiselt. Die Familien Borghese, Sommariva und noch so viele andere, die der König zu Fürsten und Besitzern von Millionen erhoben hatte, verlangten Unsterblichkeit vom Erz und vom Marmor.

Thorwaldsen ermangelte nicht, bei so bewandten günstigen Umständen, den Marmor, der solchen schwankenden Größen ewige Dauer leihen sollte, nach Herzenslust zu glätten und zu bearbeiten. Fruchtbarkeit war von jeher der Hauptcharakterzug seines herrlichen Bildnertalentes gewesen, dem noch das Gepräge seiner ursprünglichen nordischen Kraft und Rauheit anhieng. Viele Büsten giengen aus seiner Werkstätte hervor, ihre Gypsabdrücke darin zurücklassend, deren Sammlung, wohl die vollkommenste der Art in Europa, noch heute das ganze Kaiserreich vor die Augen des staunenden Besuchers zurückzaubert. Diese Werkstätte oder vielmehr dieses Museum befindet sich in einem ungeheuern, prachtvoll erbauten Pallaste,

*) Nach andern Angaben, 1772. D. Red.

dessen Thore jederzeit auch dem unbemittelten Künstler offen stehen. Außer einigen Originalien in Marmor besitzt hier Thorwaldsen Thon- Gypsabdrücke von allen seinen Werken, deren Anzahl sehr groß ist. Wir begnügen uns davon nur die vorzüglichsten zu nennen.

Unter den Basreliefs, dem Lieblingsgenre des Künstlers, worin er sich den meisten Ruhm erworben hat, erinnern wir an den Triumph Alexanders, für den Marquis von Sommariva ausgeführt, ein Riesenwerk, das schon allein hinreicht seinem Schöpfer Unsterblichkeit zuzusichern; ferner Priam den Körper Hektor's von Achilles zurückfordernd und endlich die Taufhandlung.

Thorwaldsen, in dessen vorgerücktem Alter weder Eifer noch Lust zur Arbeit erkaltet ist, widmete eine lange Reihe seiner Lebensjahre fast ausschließlich der zarten Behandlung und Ausführung einer Menge allegorischer Basreliefs, worunter man besonders bewundert: die Kraft, die Weisheit, die Gesundheit, die Gerechtigkeit, den Tag und die Nacht. Die Vollendung der meisten bis jetzt angeführten Arbeiten fällt in die Jahre 1822 bis 1824. In dieselbe Zeit ist auch die Ausführung des berühmten Schweizerlöwen zu setzen, den Thorwaldsen unweit Luzern, in einen 60 bis 80 Fuß hohen Felsen einmeißelte.

Das Denkmal Poniatowsky's, wo der Reiterstatue des Helden einen Springbrunnen krönt, vor welchem sich das erschrockene Pferd, wie beim Anblick der Elbe zurückbäumt, ist hinsichtlich seiner Ausführung eines der gelungensten Werke Thorwaldsen's und sollte ursprünglich einen der Hauptplätze Warschau's zieren.

Zu den herrlichsten Bildsäulen dieses großen Meisters gehören ferner noch: die Grazien, Hebe und Adonis; in der Hoffnung und der Venus aber hat sich Thorwaldsen selbst übertroffen.

Das Monument des Pabstes Pius VII, das jedoch die Riesenhöhe der St. Petershalle in Rom zum Zwerge herabdrückt, ist zu kleinlich ausgedacht, um auf Rechnung des Künstlers zu kommen, dessen Genie wahrscheinlich in die engen Schranken eines allzu ökonomischen Programms eingezwängt worden war. Die Statue des Pabstes kann demungeachtet den Vergleich mit den gelungensten modernen Bildsäulen aushalten.

Aber Thorwaldsen's Riesenwerk, dasjenige dessen Entwurf der Zeit, wo sein herrliches Bildnertalent seine höchste Reife erlangt hatte, angehört, und dessen Vollendung noch jetzt sein mannbares thätiges Alter beschäftigt, bleibt denn doch die Sculptural-Verzierung der Copenhagen Domkirche.

Das Fronton stellt Johannes den Täufer in der Wüste predigend vor; unter dem Vestibule sind die vier großen Propheten und auf der Frise Jesus Christus sein Kreuz tragend, angebracht. Im Innern der Kirche erblickt man die zwölf Apostel um den Hochaltar gereiht, vor dem der Erlöser selbst, in kolossalischem Verhältnisse ausgeführt, emporschwebt. Hier hat Thorwaldsen sein ungeheures Künstlertalent und seine tiefen Kenntnisse in den drei Fächern seiner Kunst auf das blühendste entfaltet.

Heute noch legt der gefeierte Greis die letzte Hand an einige Theile dieses großen Ganzen, das unglücklicherweise nur Statuenarbeit ist. Aber die besondern Arbeiten verschlingen nicht allein die wenigen Mußestunden seines ehrenvollen Alters und Thorwaldsen findet noch Zeit und Kraft genug oftmals die fünf Stockwerke des unbekannten Künstlers zu erklimmen den er der Aufmunterung würdig hält.

Im Jahr 1819 machte Thorwaldsen eine Reise nach Copenhagen, wo ihm die verdientesten Ehrenbezeugungen zu Theil wurden. Seit 1820 lebte er fort während in Rom, aber seine dankbaren Mitbürger wünschen ihn wieder in ihrer Mitte zu besitzen. Eine Subscription wurde in Dänemark eröffnet zum Baue eines Museum's, worin alle seine Werke aufgestellt werden sollen. Dieses Nationalmonument ist seiner Ausführung nahe und man hofft, daß Thorwaldsen es selbst einweihen werde.

Wirklich ist er auch schon im Monat September 1838, unter dem lauten Jubel seiner Mitbürger zu Copenhagen angelangt *) und scheint nun entschlossen, sein der Kunst geweihtes Leben, im Schooße seiner Vaterstadt endigen zu wollen.

Karl Bild.

Palindrom.

1. 2. 3. 4.
Viel fällt durch mich von dem, was fällt.
4. 3. 2. 1.
Durch mich nur fortbesteht die Welt. Pf—s.

Logogryph.

Jene reifet die Frucht in Afrika's glühender Zone:
Kind' ein Zeichen: es trägt Kämpen mit stählerner Brust.
D. H.

Auflösung des Räthsels in Nro. 10: Band.

*) S. Grenzbote 1838. Nro. 34.

Einsendung, Druck und Verlag von G. L. Schrier.

Erwinia.

Ein Blatt zur Unterhaltung und Belehrung.

Nro. 12.

Samstag, den 23. März 1839.

Nachklang. *)

Ach immer bist du heiter! Heiter!
Der Nachtluft plätschernder Accord
Hascht wechselnd der Begeisterung Feuer,
Trägt mich auf seinen Schwingen fort.

In schönern, höhern Regionen,
Wenn schaurig hallt die Pfarrglocken,
Die gerne um den Sänger wohnen,
Bald wehmuthsvoll trauren, bald verlocken.

Drei Jahre sind nun hingeschwunden,
Seitdem ich dich, o Heinr, fand,
Ich habe viel in dir gefunden,
Und lindert ein süßes Zauberband.

Als bildest meine Brust durchwühlten,
Mein Herz im tiefsten Kummer schwoll,
Gabst neue Pfeile auf mich zielten,
Mein Aug' in bittern Thränen quoll!

Als mir der Tod im sichern Grimme
Das Liebste von der Seite riß;
Da klangst du, wie eine Stimme,
Die leise mir auch Trost versprich.

Ich wähnte, klagend Philomele
Im hören durch den dunklen Hain,
Ihr süße Wehmuth nahm die Seele
Und stillern milden Schmerzen ein.

Doch auch von Freuden kannst du singen;
Du kannst gerne selbst mit ein,
Beim Jubelklang, beim freien Ringen,
Wie klingest du die Lyra fein? —

Dann sang, (o daß es dort so bliebe!)
Daß Herz ich zum Begeisterung, —
Ich sang vom süßen Glück der Liebe,
Und brachte ihr meine Huldigung.

Und wenn ein Freund die Hand mir drückte,
Mit Ahnen, treuem Bieverlen,
Wenn ein Freundschaft mich entzückte,
Wo Himmelsbrüderschaft mir erschien:

Dann klangen jubelnd meine Lieder,
Sie klangen auf des Freundes Mahl;
Und er, der Freund, verstand es wieder,
Mich auf dem Harfen mir entquoll.

Auch in den einsam stillen Stunden,
Merk, Heinr, mir Begleiterin,
Du hellstest mir geheime Wunden,
Durch wiederum Gesänge hin.

*) Siehe die nachfolgenden Liederspielbücher bei entsprechenden, ungleichen Titeln.

Wenn ich hinaus in's Freie eile,
Zum Feiertempel der Natur,
Und da mit tiefer Rührung weilte,
Und Blumen pflückte auf der Flur;

Wenn in der Rhenus Feierfülle
Das sanfte Dunkel mich umgab,
Wenn hoher der Sterne Sternenfülle
Hoch flammernd auf mich herab:

Da klang mein Lied zum hehren Preise
Dem Weltenmeister doch empor.
Das Echo lauscht' und rief mir leise
Die Antwort zu im Doppelchor.

Auch immer tönst du, heilge Leier,
Mir deine süßen Klänge zu;
Einst tönst du mir zur Todesfeier,
Geh', Lebensmüder, ich zur Ruh'.

Den 3. Oktober 1836. Anton Schlude.

Anton Schlude.

Wer nie sein Brod mit Thränen aß,
Wer nie die kummervollen Nächte
Auf seinem Bette weinend saß —
Der kennt euch nicht, ihr himmlischen Mächte!
Göthe.

Wie viel Leute gibt es, die nur durch einen sentimentalen Roman oder ein kummervolles Familienmeister-Schauspiel zur Rührung gebracht werden können, deren Herz aber kalt, deren Auge trocken bleibt, wenn ihnen einmal das Elend plötzlich in der nackten Wirklichkeit entgegentritt und um Hülfe sie anfleht! Sie können das Elend in natura nicht verdauen, man muß es ihnen mit poetischem Fleckelfieber einmachen und in Form von schweizerischen Gedichten, Novellen oder Drama löffelweis eingeben. Dann brauchen sie zu blos das Schnupftuch hervorzuziehen um ihre Thränen, und nicht ihre Börse auch mit herauszureißen, um die Thränen eines Unglücklichen zu stillen. Und für diese Gattung Gefühlsmenschen ist der folgende Aufsatz nicht! Für euch schrieb ich ihn nicht, ihr Geldaristokraten, ihr Wechsler an den Tischen und im Vorhofe des Tempels! für euch nicht, ihr Weiner in isländischen Thränodien! für euch nicht, ihr handbalsamen Philister, deren Gemüth, wie Platen singt:

„Durch Worte unverletzbar,
Mit siebenfachem Leder überzogen,
Dem Schild des Ajax im Homer vergleichbar."

Für euch nicht, ihr Frömmler! denen die Martyrergual eines verrückten Bäreneinlerers oder Säulenheiligen mehr zu Herzen geht, als das unläugbare oft unverschuldete Leiden eines eurer Mitbrüder, — sondern für euch, ihr weichen, von wahrem Gefühl durchdrungene Jünger Jean Pauls oder Sterne's, für euch ihr reinen ächt christlichen Seelen, denen die Rührung nicht als Kugel erschütterter Nerven willkommen ist, sondern innige Sympathie erweckt, und nicht nur Thränen entlockt, sondern auch thätige Unterstützung durch Rath und That! Euch will ich einfach und treu die Geschichte eines meiner Landsleute, eines jungen Dichters erzählen, der schon von Natur aus verkümmert und stiefmütterlich behandelt, auch überdies noch durch alle Verhältnisse der menschlichen Gesellschaft zu Boden gedrückt wurde; und dessen Talente, wenn sie vom Schicksal begünstigt, in glücklichem Erdreich hätten Wurzel fassen können, gewiß zu einem blühenden Fruchtbaume herangezogen wären, in dessen Schatten ihm Erquickung, Wohlthun und Muße gelächelt haben würden.

Anton Schlude ward 1808 im Dörfchen Hausen an der Donau geboren. Er war das eilfte unter fünfzehn Kindern eines armen aber wackren Schuhmachers, der mit seiner braven Frau nur kümmerlich den Aufwand für seine große Familie bestreiten konnte. Der schwächliche Körperbau des Knaben ließ nichts Gutes hoffen, schon von seiner Geburt an lag der Keim des Unglücks in ihm. Ein böser Dämon schaukelte gleich Anfangs seine Wiege. Denn er war kaum sechs Wochen alt, als eine besorgte Anverwandte, welche die Mutter in der Wartung des Kleinen abzulösen pflegte, ein Töpfchen siedenden Brei's auf sein rechtes Auge verschüttete. Das Auge war und blieb verloren. Krankheiten aller Art erhöhten noch sein Elend, und hinderten sein Wachsthum, so daß er erst im dritten Jahre gehen lernte. Mühsam entwickelte sich seine wenigen noch verschonten Kräfte. Je gebrechlicher aber der Körper dahinsiechte, desto mächtiger entfalteten sich seine Geistesfähigkeiten. Er zeichnete sich bald in der Schule durch seine leichte Auffassungsgabe vor allen seinen Gespielen aus, lernte schneller als alle andern lesen, besaß ein vortreffliches Gedächtniß und hielt oft zum Erstaunen des bejahrten Lange begeisterte Monologen aus dem Siegfried. Selbst seine Nerven hatten etwas Ungewöhnliches und wußten gewissen einen Schwung, den junge Leute als Fieberei bespöttelten, ältere als prophetische Gabe anstaunten. Oft brach er in glänzende Schilderungen fremder Zonen aus, die Stärke des Löwen, die Schnelligkeit

Kameele, die Gewandtheit der Gazelle ſtrömte in feurigen Bildern von ſeinen Lippen. Seine Abungskraft bildete, malte, ſchmückte den dürftigſten Gegenſtand, von dem er vernahm, auf's Reichſte und Abenteuerlichſte aus. Ach! aber die Schwingen der jungen Phantaſie waren zu ſchl gebunden und hingen von der ſtarren verſteinerten Hülle, und vermochten ſich nur in ſchmerzlichen Zuckungen dem Licht entgegen zu rühren!

Er hatte kaum zwei Jahre die Schule beſucht, als ein unerwarteter Vorfall plötzlich ſeiner glühenden Lernbegierde Schranken ſetzte, die für immer ihm alle Ausſichten auf ein günſtigeres Loos zu verbauen ſchienen. Der Knabe hütete damals die Gänſe ſeiner Eltern auf der Gemeindewieſe des Dorfes, die an die herrſchaftliche gränzte, und durch eine ſchlechte, leie Verzäunung davon geſchieden war. Am machten ſeine Zöglinge öftere Beſuche in dem verbotenen Paradieſe, ohne vorher um Erlaubniß zu fragen; dieſe Freiheit bekam aber ſowohl ihnen als ihrem Hirten ſehr ſchlecht, denn eines Tages wurden ſie von den Knechten des herrſchaftlichen Schäfers angetroffen, und ohne Barmherzigkeit theilte je Der geſchlagen, theils mit Steinen nachgeworfen. »Ich vergeß darüber, mehr aus Mitleid zu den armen Thierchen, als aus Furcht vor der Strafe, ſo heiße Thränen — dieß ſind ſeine eigenen Worte — mit meinte ſo lange, daß ich am andern Tage — blind war.«

Ich will den jungen Mann nun ſelbſt in der Schilderung ſeiner Schickſale fortfahren laſſen. In der kleinen Selbſtbiographie, die er in Form eines Briefes auf Begehren eines Freundes niederſchrieb, erzählt er folgendermaßen weiter:

»Ich kann Ihnen den Schmerz nicht beſchreiben, den ich nun empfinden muß! da ich das Licht und die Farben noch im Gedächtniß hatte, ſo ſtellten ſich meiner Phantaſie Bilder dar, vor denen ich noch jetzt zurückbebe; und wenn ich an der Hand meines Führers mich von einem Orte zum andern begeben wollte, ſo fürchtete ich immer in einen Abgrund zu ſtürzen. Nach acht langen peinvollen Wochen gelang es dem D. M. mir das Tageslicht wieder zu verſchaffen. Das Erſte was ich wieder ſah, war ein Blitz bei Nacht; endlich kamen wieder alle Gegenſtände nach und nach zum Vorſchein.

»Aber ich hatte kaum das Geſicht wieder in etwas erhalten, ſo zog ſich das Übel nach den Füßen; ich konnte mehrere Wochen über gar nicht ſtehen und mußte auf allen Vieren kriechen, um von einer Stelle zur andern zu gelangen. Ein Quackſalber rieth, man ſolle mir die Ohren durchbohren und Gehänge darein thun, ſo werde ſich der böſe Fluß aus den Füßen verziehen. Der Verſuch ward am linken Ohr gemacht, und nach einigen Tagen verlor ich auf dieſer Seite das Gehör und erhielt es niemals wieder.

»Die Folgen des Jahres 1816 fingen auch in unſerm Thale an ſich zu zeigen. Was die Mäuſe noch von der Ernte verſchont hatte, das verwüſtete verſtockte der Hagel in der ganzen Umgegend und ſteigerte die Noth zur fürchterlichſten Höhe. Schwer fiel es meinem Vater, ſeine zahlreiche Haushaltung mit der gehörigen Nahrung zu verſehen; doch wir durften keinen Hunger leiden, der Nachbar theilte brüderlich mit ſeinem Armen, und ſeine Familie geſunde Koſt zu verſchaffen, indeß unſere Nachbarn ringsherum kaum mit Gras, Streuſtroh und den elendeſten Lebensmitteln vor dem Hungertode ſchützen mußten. Eines Vorfalls kann ich nicht umhin zu erwähnen, weil er einen tiefen Eindruck auf mein jugendliches Herz machte, und meiner Mutter frommes, gläubiges Gemüth im ſchönſten Lichte darſtellte. Sie hatte uns immer mit dem Vertrauen auf Gottes Vorſehung zu tröſten geſucht, und mit theilnahmsvoller Liebe ſich deren angenommen, die noch ärmer waren als wir. Es mochte ungefähr einige Wochen vor der Ernte ſeyn, die von ſo viel Tauſenden mit Sehnſucht erwartet wurde, da ſagte ſie eines Morgens zu meinem Vater: »Jetzt Ottmar, hab' ich nur noch ſechzig Metzl, um zweimal damit zu kochen.« »Und ich,« verſetzte mein Vater »habe keinen Kreuzer baares Geld mehr, und ohne Geld erhalten wir nichts. Nichtswahr, dein Vertrauen auf Gott, mit dem Du die Andern immer tröſteſt, wird Dir jetzt auch bald entgehen?« »O nein!« rief ſie, »es ſteht feſtiglich wie gewor; wir werden Hülfe bekommen, eh' wir ſie vermuthen!«

»Die hatte kaum ausgeredet, als ein Jude, mit dem mein Vater ſchon lang verkehrte, herrannte. Dieſem erzählte meine Mutter ihr Anliegen. Nicht Ihr wahr!« ſprach er »ich ſalle morgen einige Malter Mehl in den benachbarten Mühle; davon geb' ich Euch, bis Ihr wieder eigenes kaufen könnt!« »Sieh!« ſagte meine Mutter, als der Jude fort war, zum Vater, »da ſein Ehrlich mehr helfen wollte oder konnte, ſo machte ein Jude kommen!«

»Die böſe Zeit war nun vorüber; Alles beeilte ſich wieder auf und ſchien ein neues Leben zu beginnen. Auch über mich lächelte der Himmel wohlwollend herab. Da ich noch mit dem rechten Ohre gut hörte und mit dem linken Auge wieder gut ſah, ſtand ich meine Lage ganz erträglich, wagte ſogar die Schule noch nicht zu beſuchen, aus Furcht, mein Auge möchte ſich wieder verſchlimmern. Als aber der Herr Pfarrer verlangte, daß ich wenigſtens dem Religionsunterrichte mit den andern Kindern beiwohnen ſollte, mußte ich doch wieder in die Schule gehn. Wie mit welcher Freude that ich dieß! Herzlich bewillkommnete mich der Lehrer und wies mir einen Platz an. Ich bat ihn gleich das zweitemal, auch an den andern Tagen erſcheinen zu dürfen, um die Leſeübungen mitzumachen. Er

gewährte mir diese Blätter und versöhnte mich über das, was ich früher gelernt hatte, ob ich es noch nicht vergessen, da seitdem schon drei Jahre verflossen waren, zu seiner Freude machte ich noch Alles. Obwohl von Seite des Lehrers, als des Herrn Pfarrers wurde nun keine Mühe gescheut, meinen Landsmannes Vorschuß zu leisten, so daß ich schon im nächsten Jahre als der Erste mich in der Klasse versetzen befand, die vor drei Jahren mit mir in die Schule gekommen waren. Nur das Schreiben wollte mir nicht recht von der Hand gehen, weil sie vor Schwäche den festen Halt nicht finden konnte; man wenig aber auch nicht setze darauf, da man nicht ahnte, daß ich einst durch Schreiben mich in der Welt forthringen sollte.

»Meine Freude ward aber bald wieder getrübt. Wir bekamen nämlich einen Nachbar der vier höchst ausgelassene Kinder besaß. Kein Schimpfname war, den sie mir nicht beilegten; oft schlugen sie mich, den durch Gebrechlichkeit Wehrlosen, ohne Grund mit Koheite. Wohl sahen es meine Aeltern; allein da sie den Frieden liebten und der Nachbar von Jedermann gefürchtet war, getrauten sie sich doch nichts dagegen zu machen, besonders da diese Jungen immer Recht bei ihren Aeltern fanden. Das Schlimmste dabei war, daß nun auch die andern Kinder sich berechtigt glaubten, mich zu verhöhnen oder auf alle Weise zu kränken. Und so verlor ich auch die Liebe und Theilnahme meiner Gespielen für immer; je älter ich wurde, desto mehr verachteten sie mich und dies that mir gewaltig weh. Weder ich mich jemals unter die Knaben mischen, um an ihren Spielen Theil zu nehmen, so zog ich mir nur Hohn und Verachtung über meine Unbeholfenheit zu, denn ich fiel, da ich noch immer an Schwindel litt, bei dem geringsten Anlasse zu Boden, so daß ich den linken Arm im Verlauf eines Jahres wohl sechsmal außer dem Gelenk hatte. Man ich da wieder einrichten mußte, kann man leicht denken!

»Als ich das Alter erreicht hatte, wo ich von der Schule entlassen wurde, sannen meine Eltern im Ernste darauf, was ich nun erlernen sollte. Allein kein Handwerk war für mich passend; alle wurden durchmustert, zu keinem war ich meiner Schwächlichkeit wegen tauglich befunden. Die gute Mutter ängstigte sich über meine Zukunft, denn ich stand unter meinen Geschwistern da, wie ein verkrüppelter Baum unter blühenden Obstbäumen, welcher die Wartung des Gärtners doppelt in Anspruch nimmt. Da ich von frühster Jugend auf Sinn für Musik zeigte, und die schönsten Melodien, wenn ich sie nur einmal gehört hatte, behalten konnte so beschlossen meine Eltern, mich einem Musikanten in die Lehre zu geben. Leicht war für mich der Anfang; aber bald ging meiner ein Stich durch meine Rechnung.

»Es überfiel mich abermals eine Krankheit, die mich dem Tode nah brachte. Ich mußte wieder nach Hause zurückkehren und ward wieder besser; allein kaum war ich bei Kräften, als die Krankheit auf's Neue mich ergriff, und es wechselte so beinahe drei Jahre mit mir, Erholung und Rückfall.

»Endlich genas ich allmählig zu meiner und Anderer nicht geringen Verwunderung. Aber jetzt fing ein neues Drama sein Spiel mit mir an — die Liebe. Mein Herz, offen und empfänglich für alle Gefühle; meine schwärmerische, durch Romane und Geschichten genährte Phantasie, konnte sich nach einem theilnehmenden Gemüthe. Ein wahrhaft schönes Mädchen wurde der Gegenstand meiner ersten Liebe. Drei Jahre lang verbarg ich diese Leidenschaft zu bekämpfen; ich besaß die Geduld nur im Stillen an, ich entdeckte mich jener Liebeserklärung, ich machte mir die ernstlichen Vorstellungen, daß ich ausgeschlossen vom Glück der Liebe sey, daß es unmöglich Gegenliebe finden könne — vergebens! Ich verzehrte mich in meinen immerwährenden Träumen, doch stählte mir Zeit der Muth, dem Mädchen meine Gefühle zu entwerfen. Auch wurde sie mir davon erfahren haben, doch ein falscher Freund, dem ich in einer schwachen Stunde mein Herz öffnete, verrieth mich ihr. Mit Spott und Hohngelächter ging er die Nachricht im Dorfe von Haus zu Haus. Ach! wie wurde meiner Liebe gedacht! Mit den rohesten Ausdrücken, von denen sie wußte, daß sie mich am tiefsten kränken mußten, meine behaupteten Verwerfen meiner Gebrechen, stellte mich das Mädchen, das ich ja nur äußerlich kennen gelernt hatte, über meine frechen Gedanken zur Rede und überschüttete mich mit allem erdenklichen Hohne!

»Auch in der Freundschaft ging es mir nicht besser, da mein zagliches Herz jedem vertraute, und die Menschen blind nach sich beurtheilte. Ich wollte nicht, daß der, der mir so freundlich entgegenkäme, mein Feind sein könne, bis ich zu spät und tiefem Traum erwachte, und mich verwundet sah von denen, welchen ich mir Gunst mündigte. Ich suchte mir einen gleichgesinnten und mir gleichgestellten Freund, um, o! wie lange blieb mein Suchen erfolglos!

»Ich Langte nun abermals meine Geige hervor, um doch wenigstens einmal zu versuchen, ob wenig auch mein Zeitvertreiben zum Lumpenklimpern abwarten. Mein Gemüth sei wirklich ganz erheiternd auf, denn Gehör war es mir in der langen Zeit meiner Leiden nicht gelungen, viele Fortschritte in meiner Kunst zu machen, theils war auch mein Gehör weiter so schwach geworden, daß ich nicht mehr im Stande sein konnte, die Töne gehörig zu unterscheiden. Da nun gerade die Musikantin auf den Wiesen und Feldern sich so verbreiteten, weil ihr größter Feind, der Schermesslinger, vor einem Jahre gestorben war,

so sucht man mir, vielen Verschiedenheit zu expedien und ich weiss mich auch zu seinen Aufträgen zu stellen.“

Wir sehen aus unsers armen Freunds Lage mit wunderbaren Modificationen auf Kirchenfesten, daß die Musikaufführungen von Dorf zu Dorf gehen, und daß Kunstsachen auf solche Art sein Leben fristen. Er hatte wenig Bekanntschaft und war nicht protestirend gestellt. Er konnte zu mit seinem noch gelassenen Auge am Lächeln der Frauen, am Schmuck der Bücher, am Silberbaum der Augustischen Domus, an seinen Alten Meistern sich erquicken, und in irgend einem Musikverein einen Strahl der Aufmerksamkeit auf unsern Freund leiten.*) Dieselbe Lage er voll Ergebenheit und unserm Freunde:

Wenn auch Leidensstürme toben
Und kein Trost verlassnen ist,
Lebt ja noch ein Gott dort oben,
Der sich ewig nicht vergißt!

Und so schön die Blumen blühet,
Und mit grünem Laub den Hain,
Der so mild die Vögel nähret,
Wird ja sorgt dem Armen sein.

Nächte verändern keine Tage,
Wenn du noch so traurig bist,
Ohnen ist nur drei Theeren Plage,
Doch erfreut sich drauf ein Christ.

Hören kannst auf zu trauren,
Wende deinen Blick zurück
Nun der Liebe Rettermauern
Auch dir Paternlicher Glück!

In solchen Stunden herrlicher Heimkehr erfreut sie auch wieder ein geliebtes Gedächtnißlied aus Vertrauen auf eigene Gedankenkraft, einzigen als in wundschönen der Poesie der Gegenwart das Nachstehende hieß:

— — — Singen will ich mein Lebenlang,
Auch singen, daß ich nicht zu viel verspreche,
Mit ich, und manches Liedergenden Schlingen
Die treuer Kraft die Hoher Hoffen mir bringt.

Durch seine Gemeinschaft will ich singen,
Zum Mitsingen leiten, daß im Himmel lebt,
Durch seinen edlen Menschen That erheben,
Daß jenen Herrlich geschien, daß er lebt.

Daß ich hie von Thalia's Lehrerhammer,
Ist meinem Arme gleich nie Kraft verliegt,
Der Geist ermuntert sich wählig seinem Donner,
Daß er von höchster Pflug der Sinne mag!

Was kann uns noch schönere Hoffnungen verbergen? Es war damals noch nicht so sehr Mode, Musik zu sein, noch so sehr Mode, Gott zu loben; er schmeichelte sich, vielleicht halte in einer Lage versetzt zu werden, wo sich seine Flügel seiner natürlichen Bestimmung, seiner höchsten Bestimmung wieder ihm unsere Interessenart als, war vom Handle der Poesie seinen Schmuck alle andern Musiken, die gewollen sein Herzblüt umgingen, und auch diesen Trieben rief er sich in solchen Augenblicken zu:

Vergage nicht, meine Stimme hoch anstehen,
Mein Gefühl vor Gluth, der Liebe bricht,
Bald werden laue Weste meinen holen,
Augenblicklicher, vergage nicht!

Vergage nicht! halt Lage die Gluth meiner,
Der Hoffnung milder Rosenlage,
Sie weckt, sie lüft die Zeichen deiner Thränen;
Denn Liebe sieh, vergage nicht!

In viele Zeit fällt die Gedichten seiner zweiten Liebe. Wir wollen ihn selbst darüber hören.

(Der Schluß nächstens.)

Karls des Großen

Reise nach Jerusalem und Constantinopel.

(Fortsetzung.)

Die Hauptstadt in der Mitte war mit weißen Thürmen umgeben: hundert Säulen standen herum silberglänzend von Marmor, jede war mit feinem Gold verziert: an jeder waren zwei Bilder von Kupfer und antikem Metall gebildet, so schwarz, wie wenn jener in seinem Munde ein Horn von weißem Elfenbein hatte. Hinter der Hauptstadt, der Rom einer ein andern Thurm vom Meere her, und über an die nördliche Seite der Palastes so weite es der Strom, als wie ein Wagenrad, und über den Rhein lief. Dann stiegen am Ufer hervor gekommen, wie große Dromedarie oder Dromedarellen oder große jüngerige Elephas. Und über der Bilder hing von andern glänzenden Lichtern an, daß es auch schwarz war, als ob sie alle Lichter wären.

*) Eine kleine Anmerkung von Goethe's Leben hat uns zum Lesen zu Verfassung der Chronique bewogen. D. Red.

Karl sah den Pallast und den großen Reichthum: seine eigne Habe schätzte er dagegen sehr gering, und er gedachte seiner Gemahlin, die er so sehr betrübt hatte. »Ihr Herren,« sagte Karl, »das ist ein wahrlich herrlicher Pallast. Einen solchen hatte weder Alexander, noch der alte Cäsarmann, auch Cäsarus von Rom, der so viel herrliche Gebäude aufführte, selbst keinen gesehen.« Kaum hatte der Kaiser diese Worte gesprochen, so fing über den Hafen her ein Wind zu blasen, brauste sehr und gegen den Pallast hin, fuhr ihn von einer Seite, und machte, daß er sich sanft und sachte bewegte, wie ein Mensch, der schläft, wie Leberde zu thun pflegen: einer blies sanft, der andere hell, was lieblich zu hören war. Ja, der Kaiser glaubte sich im Paradies versetzt, wo die Engel so feine süße Lieder singen. Drauß war der Sturm, dicht der Schnee und der Hagel; der Wind blies streng und stark, brauste und tobte. Die Fenster aber der kaiserlichen Schlafzimmer waren von sauber durchsichtigem Crystall, der mit Diamanten vermischt war. Im Innern war es ruhig, sommerlig, lieblich, wie im Juniusmond wann die Sonne scheint. Draußen aber stürmte es gewaltig, es war eine große Unbill in der Natur.

Karl sah den Pallast sich drehen, und bewegen: er wußte nicht, was das sey, er hatte auch nicht das Geringste davon gewußt oder vernommen. Da er nun sich nicht auf den Füßen halten konnte, legte er sich auf den Marmor. Alle seine Franken waren dem Umfallen nahe; sie konnten sich nicht aufrecht erhalten; sie betrachten ihre Häupter, und schwanken bald vornüber bald rückwärts; einer sprach dann zum andern: »Wir sind in einem Luftschloß: die Thüren sind offen und doch können wir nicht hinaus.« Karl sah immerfort zu, wie sich der Pallast sanft herumdrehte: seine Ritter bewahren noch immer das Haupt und wagten nicht, in die Höhe zu sehen. Da rief König Hugo der Starke zu ihnen und sprach: »Verliert den Muth nicht.« »Herr,« sprach der große Karl, »wenn es nicht bald anders werden will, Muth nur noch ein wenig,« erwiderte Hugo. Und wirklich, als der Abend nahte, ließ der Sturm nach. Nun kommen die Frauen wieder von ihren Hüten den gehörigen Gebrauch machen.

Die Mondnacht war bereitet, und Karl, mit seinen sechs Begleitern, nahm an derselben Platz. Gleiches that Hugo der Starke, neben ihr setzten sich seine Gemahlin und seine Tochter mit blonden Haaren und hellem Karneol-Ring; ihre Hand war so weiß, wie die Blüthe im Brunnen. Oliviers erblickte sie, und sang sogleich sie zu lieben an. »Gedenke es,« sagte er, »dem König der Ehren, dem höchsten Herrn, daß sie in Frankreich, in der Stadt zu Dun wäre, ich würde ihr von ganzem Herzen huldigen.« Doch murmelte er viel leise zwischen den Zähnen, daß Niemand es vernehmen konnte.

Man sie auch nun mächtig und verlangen hatten, wurde ihnen hier gewährt. Mitgeret von Hirschen und wilden Schweinen war hier im Ueberfluß zu finden, auch Kaninchen; wilde Gänse, und Pfeifer bereiten Pfauen. In reichem Maaße wurde Wein und Klaret herbeigebracht, und Sänger sangen, und spielten auf Geigen und Harfen. Die Franken genießen die Speisen, die Manieren von ihrem Stande geziemen und nachdem sie im kaiserlichen Pallaste abgetheilt, und die Haushofmeister den Tisch abgedeckt, erhoben sich die Ritter auf allen Seiten von ihren Sitzen und gingen in ihre Herbergen, ihre Glieder zu belegen.

König Hugo der Starke rief Karl den Großen und die 12 Pairs, er nahm sie bei Seite, und führte sie in sein Zimmer; es war gewölbt, mit Marmor bemalt und mit Crystallfenstern geziert. In demselben war an einer Säule ein Carfunkel befestigt — es war zur Zeit der königl. Gattin dahin gesetzt worden — der helle, leuchtende Strahlen sprüh. Zwölf Betten waren allda, von Kupfer und Metall fleißig gearbeitet: Kopfküssen, Bettzeug und Decken von feinem Zindschen; um das Ganze herzustellen wären wenigstens 30 Ochsen und vier Karren nöthig gewesen. Das Bettgestelle war mit dem Zindel auf's genauste abgemessen worden: die Füße daran waren von Silber und der Rand emaillirt. Die Decke war gut, sie war von der guten Frau Margaud gewirkt, die sie dem Könige schenkte.

Die Franken waren nun im Zimmer, und saßen die Betten: sogleich wählte sich jeder der 12 Pairs das seinige aus; König Hugo hatte einen Abendtrunk noch von Wein bringen lassen. So weite und lang dieser Zirkel war, so war er doch auch voll Schönheit und Pracht. In demselben Zimmer war ein Vorsprung von Marmor, inwendig gepflastert; Kaiserin Ruller er einen Mann, der vermittelst einer kleinen Oeffnung die ganze Nacht sie beobachten mußte. Der Carfunkel leuchtete so hell, daß man seinen Mann so gut erkennen konnte, wie im Sommer im Mai, wenn die Sonne helle Strahlen herab sendet. Hugo der Starke ging in sein Schlafgemach, und Karl legt sich, nebst seinen Franken, gemächlich zur Ruhe nieder. Nun aber, nachdem die Herren von dem Weine getrunken hatten, fingen sie an zu schnarchen und mannigfaltige Reden zu führen. Da sprach einer zu den andern: Seht, wie hier alles schön ist: welch ein allerliebster Pallast, welch großer Reichthum! Möchte es dem Herrn der Glorie, der heiligsten Majestät gefallen, daß ihn Karl, unser Herr, lebend hier in offener Feldschlacht eroberte! Es erwiderte der Frankenkönig: »Besser ist es, damit mit dem Schwerte zu beginnen. König Hugo der

Stunde,« fuhr er fort, »hat in seinem ganzen Haushalt keinen Jüngling, der stark genug wäre, um, mit zwei Halbtragen und zwei Helmen bedeckt, und auf einem schnellen kräftigen Renner sitzend, es mit mir aufnehmen könnte, wenn mir der König sein Schwert mit goldgeziertem Griffe leihen möchte. Ich würde die geschmückten Helme, die Halbtragen, auch noch Schabracke und Sattel des rüstigen Gaules durchhauen; und das Schwert, wenn ich ihm seinen Gang liehe, würde so tief in die Erde eindringen, daß kein sterblicher Mensch es anders wieder herauskommen könnte, als wenn er die Erde mit einem Spieße aufwühlte.« »Bei Gott,« sagte hier der Aufpasser zu sich selbst, »König Hugo war ein großer Thor, daß er Euch bei sich Herberge gewährte. Wie ärgert es mich, Euch solche Reden führen zu hören. Morgen, bei Tagesanbruch, sollt Ihr euren Urlaub erhalten.«

»Nun,« sprach der Kaiser, »ist das Spaßmachen an Euch, lieber Neffe Roland.« »Gerne, Herr,« sprach dieser, »ganz wie Ihr befehlt. Sagt,« fuhr er fort, »dem König Hugo, daß er mir sein eisenbeinernes Horn leihe: damit will ich dort hinaus in jene Ebene gehn; mein Athem soll so kräftig und der Hauch so brausend werden, daß in der ganzen weiten und großen Stadt keine Thüre, kein Thor soll ruhig stehn bleiben; kein Kupfer- kein Stahlwerk, so schwer und gewichtig es auch seyn mag, kann fest bleiben, ohne durch den gewaltigen Wind erregt, an einander zu stoßen. König Hugo müßte ein starker Mann seyn, wenn er, sich dem Andrange entgegenstellend, nicht die Haare seines Bartes durch den Windstoß verlöre, nebst dem großen Marderpelz, der seinem Hals umgibt, und dem Hermelin, der auf seinen Schultern liegt.« »Bei meiner Treu,« sagte hier der Späher, »der sagt bösen Scherz: welche Thorheit begieng König Hugo, daß er solche Menschen beherbergte.« Auch Olivier scherzte nach seiner Weise, und als die Reihe an Turpin kam, war er gleich bereit, weil Karl es befahl. »Morgen,« sagte der Erzbischof, »mag der König drei der besten Renner auswählen, die sich in der Stadt befinden; und sie auf jener Ebene einen Wettlauf machen lassen. Sind sie dann im schnellsten Galopp begriffen, so werde ich ihnen mit solcher Schnelligkeit nachreiten, daß ich den einen ereiche, mich hinaufschwinge und die beiden andern zwischlasse. Zugleich will ich vier große Aepfel in meinen Händen halten: diese werfe ich in die Höhe, während das Pferd sich selbst überlassen ist. Entwischt mir einer der Aepfel und fällt zu Boden, so darf mir Karl, unser Herr, die Augen ausstechen lassen.« »Bei Gott,« sagte der Späher, »der Spaß ist schön und gut: der Fremde zeigt auch nicht die geringste Scheuheit gegen meinen Herrn den König.« »Nun,« sprach Wilhelm von Orange, »ist das Scherzreden an mir. Stille,« fuhr er fort, »eine große Kugel, nicht leicht kann man eine größere sehn: bemerkt auch, wie viel Gold und Silber sich an derselben befindet. Oft haben 30 Mann umsonst sich bemüht, dieselbe von der Stelle zu bewegen, und konnten nicht damit zu Stande kommen, so schwer ist ihre Last. Morgen nehme ich sie mit Einer Hand und mache sie in diesem Pallast herum laufen, doch schlage ich wenigstens 40 Klafter Mauer mit derselben ein.« »Wahrlich,« sagte der Horcher, »das ist kaum zu glauben. Thöricht wäre der König, wenn er sich nicht die Probe machen ließe. Ehe du noch auf den Beinen bist, werde ich es in der Frühe schon berichtet haben.« »Jetzt,« sprach der Kaiser, »ist die Reihe an Ogier, dem Herzog von Dännemark, der so ein wirklicher Mann ist.« »Gerne,« sagte der Paladin, »ganz nach Eurem Belieben. Ihr seht doch jene Säule, auf welcher der ganze Pallast ruht, und die sich diesen Morgen so fein herumdrehet? Morgen will ich sie mit Kraft umfassen, und sie soll gewiß nicht so fest stehn, daß ich sie nicht brechen und mit ihr das ganze Gebäude zu Boden werfen könne. Wer sich eben darin befindet, kann sich nur zu wahren suchen: thöricht wäre der König, wenn er sich nicht davon machen würde.« »Hilf Himmel,« sagte der Srion, »dieser Mensch ist toll: die möge Gott die Kraft nehmen solchen Spaß zu treiben; wie thöricht handelte der König, daß er euch beherbergte!« »Nun,« sprach der Kaiser, »an Euch Herzog Naimes.« »Gerne,« erwiederte der altergraue Ritter. »Saget dem König Hugo, er solle mir sein braunes Panzerhemd leihen, und morgen, wenn ich es angezogen habe, will ich damit so schnell und kräftig laufen, daß die Ringe davon wie Sperre in die Luft fliegen.« »Ei,« sagte der Späher, »der ist alt und hat weiße Haare, und hat doch so harte Nerven.« »Nun,« sprach der Kaiser, »kommt es an Euch, Berenger.« »Zu Eurem Befehl,« erwiderte der Graf. »Der König mag die Schwerter seiner Ritter sammeln und sie auf die goldnen Degenknöpfe einscharren lassen, so daß die Spitzen sich himmelwärts kehren. Ich will dann von höchsten Thurm herabspringen und mich auf die Degen herunter fallen lassen. Sicher setzt ihr dann die Schwerter brechen und einen Stahl an dem andern zerspringen, und auch nicht einer derselben soll mein Fleisch verletzen oder mir eine Wunde beibringen.« »Bei Gott,« sprach der Aufpasser, »dieser ist wüthend: kann der seinen Spaß durchführen, so ist er von Eisen oder Stahl.« »Jetzt,« sagte Karl, »kommt es an Euch Bernard;« und dieser war gleich bereit. »Seht ihr jenes große Wasser, das dort brauset und strömt? Morgen will ich es ganz aus seinem Bette herausstreiben, daß es sich vor Eurem Angesicht über jene Ebene ausbreite,

alle Keller der Stadt fülle, des Königs Leute in Waſſernoth bringe, ſich ſelbſt bis zum höchſten Thurme erhebe, und nicht eher falle, als bis ich es ihm geheißen habe.“ „Auch dieſer iſt von Sinnen,“ ſprach der Spion, „unſinniger König, der euch in ſein Haus aufnahm. Morgen bei Tages-Anbruch müßt ihr fortziehen.“ Nun ſagte der Graf Bertram, iſt es an meinem Oheim: Kraft von Girunde ſeyn ſich auch gleich bereitwillig.

(Die Fortſetzung folgt.)

Rudolf von Harpolingen.

Ein mittelalterliches Bruchſtück.

Rudolf. Heh da! Heh da! Hundsvolk, wo ſeyd ihr? Heh da! Ho, hat Niemand Ohren? Heh da! — Nu, wird's? Allo! — Allo! hört ihr nichts? — Höll' und alle Teufel. — Allo! Nu, das wird ſchön. Pierro!

Peter. Gnädigſter Herr?

Rudolf. Warum gibt mir Niemand Antwort, wenn ich rufe, Hundsvolk!

Peter. Ich hab' Euer Gnaden ja gegeben!

Rudolf. Das iſt wahr, du Eſel — aber warum nicht früher?

Peter. Ich kann doch nicht früher, als man mich...

Rudolf. Was? als man dich, Dreyf! als man dich — was denn dich, was denn, he?

Peter. Was denn? Euer Gnaden!

Rudolf. Einen Hunyen —

Peter. Nieren —

Rudolf. Was Nieren — Kerl, ich laß dir ſie herausſchneiden, wenn du nicht ſogleich —

Peter. Sogleich, Euer Gnaden, ſogleich!

Rudolf. So geh', Hund! — Nierenkrämer! Ach, Kunegunde! — Kunegunde, ſüßes Weſen! — Gott verdamm' mich, wenn dich der Hardenberger — ich ſchwör's bei Gott — Kunegunde, wenn dich der Hardenberger — Ver — ha! da! ha! das wird ſchön werden —

Peter. Ja ſchön, Euer Gnaden, das Faß iſt leer!

Forſetzung folgt.

B*.

Kleine Chronik.

— Von unſerm vaterländiſchen Sänger, Auguſt Lamey, iſt vor Kurzem eine neue Gedichtſammlung erſchienen. Straßburg, Schmidt und Grucker.

— Die in der erſten Nummer der Erwinia beſprochene Novelle: »Lenz«, von G. Büchner, iſt in Guzkow's Telegraphen, Nro., 5—14, leider nur als Fragment abgedruckt; ſie gruppirt völlig auf dem von uns mitgetheilten Aufſatz, und gibt an vielen Stellen deſſen eigene Worte. Möchte es doch bald zu einer vollſtändigen Sammlung von Büchner's genialen Schriften kommen!

— Der Telegraph enthält einen ſcharfen Aufſatz gegen »die deutſchen Überſetzungsfabriken«; die Buchhandlungen werden alle namentlich angeführt. Das Scandal iſt in der That auch groß genug, daß man ihm mit aller Macht entgegen kämpfen muß.

— Ein ſehr talentvoller jüngerer Dichter, der jetzt in Berlin lebt, arbeitet an einer Tragödie: Chriſtus, betitelt.

(Telegraph.)

— Ludwig Bittich, in Darmſtadt, hat eine Tragödie: »Roſalie«, vollendet; eine andere »Socrates«, beſchäftigt ihn in dieſem Augenblicke. (Privat-Correſp.)

— Die dießjährige Ausſtellung des rheiniſchen Kunſtvereins wird Statt haben, wie folgt: für Karlsruhe, im Mai; Straßburg, Juni; Mainz, Juli; Darmſtadt, Auguſt; Mannheim, September.

— Berlin. Während in Paris Hr. Daguerre und in Petersburg Pr. Jacobi (letzterer hellt mit Hilfe des Galvanismus auf einer Kupferplatte daſjenige erhoben dar, was auf einer andern Kupferplatte vertieft graviert war) mit wichtigen Kunſterfindungen auftreten, nähert ſich hier eine ſolche ihrer Vollendung, mittelſt deren es möglich werden wird, Oelgemälde in ihrer ganzen Farbenpracht mit großer Treue, auf mechaniſchem Wege zu vervielfältigen. Hrn. Jacob Liepmann iſt es durch vielfältige Studien gelungen, dieſes Reſultat zu erreichen, und Männer vom Fache ſprechen ſich über die durch deſſen Verfahren hergeſtellte Copien des, auf dem k. Muſeum befindlichen, Rembrandt'ſchen Bildniſſes ſehr günſtig aus.

(Kunſtblatt von D. Schorn.)

— Hamburg.... Zu denen, die ſich ſowohl durch Geiſt, als durch Geſinnung gegenwärtig auszeichnen, muß man unbedingt jetzt Guzkow und den kleinen Kreis ſeiner nähern Freunde rechnen. Das, was er durch ſeine »Wally« in Vieler Augen ſühnte, vergütete er wieder durch ſeine neuern Geiſtesprodukte. Man darf wohl behaupten, daß Guzkow, gegen den ſich bei ſeinem Hiehertommen ſo viele Stimmen, ſo manche Vorurtheile erhoben, mit jedem Tage mehr Terrain in der guten Meinung gewinnt, wozu denn freilich ſein ſtreng geregeltes bürgerliches Leben, worauf man hier mit Recht einen großen Werth legt, nicht wenig beitragen mag. (Morgenblatt.)

Straßburg, Druck und Verlag von G. L. Schuler.

Erwinia.

Ein Blatt zur Unterhaltung und Belehrung.

Nro. 13.

Samstag, den 30. März 1839.

Der Todestag des Herrn.

Romanze.

Das iſt der Todestag des Herrn!
Verſöhnt euch, Menſchen, nah und fern;
Und wer in Haß entzweiet iſt,
Vereine ſich in Jeſu Chriſt. —

Im Saale ſchreitet her und hin,
Konſtantia, die Königin,
Sie hat den Todfeind in der Macht,
Der ihr das tiefſte Leid gebracht.

Zum Schwert verurtheilt hat ſie ſchon
Des blut'gen Karls von Anjou Sohn,
Der Konradin, das theure Haupt,
Ihr mit dem Henkersbeil geraubt.

Es war ein Freitag juſt, da trat,
Geladet vom hohen Richterrath,
Der Todeskoten Schaar herein
Zur Kerkerthür im Morgenſchein.

Prinz Karl mit gottergebner Ruh'
Hört ſtill der Todesbotſchaft zu,
Darauf mit heiterm Angeſicht
Erhebt er dankend ſich und ſpricht:

»O geht und ſagt der Königin:
Als hohe Gnade nehm' ich's hin,
Daß ſie mir gönnt, an dieſem Tag
Zu fallen unterm Henkersſchlag.

Wie ſollt' ich ſünd'ger Menſch nicht gern
Erblaſſen heut, am Tag des Herrn,
Wo einſt für All' am Kreuzesſtamm
Unſchuldig ſtarb das Gotteslamm?«

Und als die Königin ſofort
Vernimmt des Prinzen Dankeswort,
Betroffen ſteht ſie ſtill und ſinnt,
Ein Kampf in ihrer Bruſt beginnt.

Die Rache wild im Buſen rocht,
Die Jahrlang heiß darin gekocht;
Es will das tiefgekränkte Herz
Dem Feind vergelten gleichen Schmerz.

Und doch — des Heilands Todestag!
Als wie berührt von heil'gem Schlag,
Erſchauert ſie und ſchreitet bang
In heißem Kampf den Saal entlang.

Sie hält die beiden Hände feſt
In Kreuzeshalt zur Bruſt gepreßt,
Als wollte ſie erſticken drin
Die letzte Glut von Rachegrimm.

»Geht, ſagt dem Prinzen: weil ſo gern
Er ſtirbt am Todestag des Herrn,
Soll ihm geſchenkt das Leben ſeyn
Und herzlich will ich ihm verzeihn.

Weh, wenn ich je vergessen mag
Des Feindes Blut an diesem Tag,
Wo Christ der Welt das Heil erwarb
Und für die Feinde litt und starb!

Sagt ihm, wie gern ich ganz verzeih' —
Von Stund an ist er los und frei.“
Sie sprach es bebend aus und schwieg,
Als wir nach beiderseit'gem Sieg. —

Das ist der Totentag des Herrn!
Versöhnt euch; Menschen, nah und fern;
Und wer in Haß entzweiet ist,
Vereine sich in Jesu Christ.

Adolf Stöber.

Anton Schlude.

(Beschluß.)

„Eine halbe Stunde von Hausen entfernt liegt der Weiler Reidingen, woher meine Mutter gebürtig war. Dort hatte ihre Schwester unter mehreren Kindern ein Mädchen, Namens Viktoria. Der heiterre unschuldige Sinn des lieblichen Mädchens zog mich schon lange nach ihr hin. Froh wie die Lerche, sang Viktoria ihre Lieder in Gottes freier Natur; wie der Schmetterling von Blume zu Blume flattert, hüpfte sie sorglos umher; nur vor denen, die sie nicht genau kannte, war sie scheu und verschlossen. Ein unangenehmer Vorfall brachte mich ihr noch näher und lehrte mich sie bald genauer kennen.

„Eben hatte sie das sechzehnte Jahr erreicht und entfaltete sich gleich einer Rosenknospe. Bald zog sie die Blicke vieler jungen Burschen auf sich, denn sie galt für das schönste Mädchen im ganzen Thal. Da erfreckte sich ein ehemaliger Schulgenosse von mir, den ich nie ganz leiden konnte, und der auf der benachbarten Mühle in Dienste getreten war, Viktorias guten Ruf durch die boshaftesten Verläumdungen anzutasten, und sagte sogar, als man ihm nicht glauben wollte, Nachts einmal seine Pfeife auf die Schwelle ihrer Hausthüre. „Seht hier,“ rief er des andern Tages, in der Frühe, triumphierend zu seinen Kameraden, „glaubt ihr es noch nicht? Hier hab' ich gestern Nacht, als ich bei ihr war, meine Pfeife verloren!“

„Nun,“ rief einer von ihnen, „es ist nicht wahr! Denen wir eine Krone! Du darfst nur die Hälfte setzen, wenn Viktoria bei deinem Erscheinen nur fünf Minuten lang am Fenster verweilt, so sollst Du's gewonnen haben.“ Er verlor und alle schalten ihn einen Lügner oder lachten ihn aus.

„Zwei Tage nachher vernahm ich die Geschichte durch meine Schwester. Ich traute meinen Ohren kaum. Sollte diese — dachte ich — sich mit einem der Schlechtesten in der Pfarrei abgeben? Sie, die mir immer als Vorbild von Sittsamkeit und Unschuld erschien? Unmöglich! Ich forschte bei mehreren Leuten nach und überall ging dasselbe Gerücht. Da konnte ich kaum den Sonntag erwarten, wo sie nach dem Gottesdienst bei uns anzusprechen pflegte. „Meidt du auch, Bäschen,“ begann ich, als wir allein waren, „was man über dich spricht?“ — „Nein,“ sagte sie betroffen, „ich habe doch Niemanden beleidigt oder sonst zu üblen Nachrede Anlaß gegeben!“ — Nun erzählte ich ihr Alles; Thränen strömten dabei aus ihren Augen und lange vermochte sie kein Wort hervorzubringen. Endlich bot sie mir die Hand und schluchzte: „Ich will nicht lange Betrachtungen machen; genug ich sage dir, es ist nicht wahr!“ „Ich glaube dir, Viktoria!“ erwiderte ich, „ich habe dich immer als das schuldloseste Geschöpf gekannt und bin noch jetzt ebenso überzeugt von deiner Tugend, wie sonst!“

„Nach Hause gekommen, erzählte sie dies ihren Aeltern, der Cleare ward aufgefordert, seine Aussagen zu beweisen oder zu widerrufen. Da fand er als schändlicher Verläumder und der Müller entließ ihn gleich folgenden Tages aus seinen Diensten.

„Von dieser Zeit an lernte ich Viktoria immer näher kennen. Täglich sah ich neue Vollkommenheiten an ihr, täglich wurde sie mir theurer. Ich hatte ja nun gefunden, wornach ich so lange mich sehnte — ein Herz, das mir wohlwollend entgegenschlug, dem ich meine Leiden klagen, meine Gefühle mitteilen konnte, bei dem ich die bittere Verachtung vergaß, die mir immer unerträglicher wurde; denn es war schon so weit gekommen, daß ich sogar bei Processionen und öffentlichen Umgängen, wo doch Alle sich paarweis zusammenreihte, allein mitgehen mußte, da jeder sich des „Krüppels“ schämte. Viktoria war mir als Engel des Trostes, als Retterin aus der Verzweiflung, vom Himmel zugesandt. Ein Blick aus ihrem seelenvollen Auge, ein Lächeln von ihren blühenden Lippen ließ mich die bittern Sorgen der Zukunft vergessen. Durch sie lernte ich den Werth des Menschen und die Heiligkeit der Tugend immer besser kennen. Wenn auch zuweilen noch der Spott der Anderen oder die Lieblosigkeit derer, denen ich einst den süßen Namen „Freunde“ gab, mich schmerzte, ich wußte ja jetzt, wo ich meine Klagen ausschütten konnte, wo sie Anklang fanden! Auch Viktorias Aeltern liebten mich wie einen Sohn, und von der ganzen Familie wurde ich als Hausangehöriger

betrachtet. An Werktagen arbeiteten wir mit einander; am Sonntage saßen wir zusammen plaudernd in der traulichen Hausstube, oder am Ufer der Donau, oder fuhren in einem Schiffkin eine Strecke weit den Fluß hinauf, und ließen uns dann wieder von der Strömung hinabgleiten. So flossen wir zwei Jahre dahin, klar wie das primatischen Fläschchen, und wenn je zuweilen eine Wolke den hellen Spiegel trübte, so war es nur eine schnell vorüberziehende Sorge wegen meiner Zukunft.

»Ich hatte nun das fünfundzwanzigste Lebensjahr erreicht, ohne noch einen bestimmten Plan über mein ferneres Fortkommen in der Welt gemacht zu haben. Ich hatte die Scheermaus- und Rattenfängerei aufgegeben, weil sie nur im Frühling und Spätjahr erfolgreich war und der zu dieser Zeit fruchtbare, kalte Boden nachtheilige Wirkungen auf meine Gesundheit äußerte, worauf ich noch jetzt leiden muß. Da gab mir der Vater meiner Viktoria, ein Nagelschmidt von Profession, den Rath, ich sollte bei der Obrigkeit um einen Freibrief als Nagelschmidt einkommen. Ich befolgte diesen Rath, erhielt aber eine kurze abschlägige Antwort vom Bezirksamte. Auch mein Bemühen höheren Orts blieb fruchtlos. Unterdessen hatte der Nachtwächter des Dorfes seinen Dienst aufgekündigt, und dieser wurde mir nun aus Mitleiden angetragen, da ich doch für nichts Anderes tauglich gehalten war. Ich unterzog mich nun diesem neuen Amte, mit einer Besoldung von fünfundzwanzig Gulden, wobei ich aber das Oel, das ich brauchte, selber anschaffen mußte. Um die langen Pausen in der Nacht auszufüllen, trieb mir ein Freund, ich solle mich hie und da in Versen oder in Prosa versuchen. Da er selbst einige Kenntniß darin besaß, gab er mir manche gute Anleitungen zu stylistischen Uebungen.

»Ich ward nun vollends ein Dichter. Die geheimnißvolle Stille der Nacht, das traulich Licht meiner Lampe, nährten meine Begeisterung mit den buntesten Bildern. Wenn ich dann in solchen einsamen Stunden ins Freie trat, wenn der gestirnte Himmel in all seiner Pracht mir entgegenfunkelte, und das tiefe Schweigen nur vom Schrei nächtlicher Vögel unterbrochen wurde — welche Gefühle bewegten mich! Ich wähnte mich oft in eine andere Welt versetzt, und nur der Schlag der Glocke brachte mich wieder aus meiner Träumerei wecken, und mich erinnern, daß ich noch dieser Erde angehöre! Im Frühling 1833 hatte ich schon ein ganzes Heft kleiner Dichtungen beisammen.«

Eines dieser bescheidenen Lieder fand hier eine Stelle, um die Stufe zu bezeichnen, auf welcher damals der arme Autodidakt stand. Es ist aufrichtig wie sein Vater.

An Viktoria.

Vor allen meine Lieblingsblume
Ist immer das Vergißmeinnicht;
Komm Blümchen! einem Heiligthume
Trägt dich entgegen mich Gesicht!
O nimm von mir die kleine Gabe
Reinblau, wie deiner Augen Licht,
In ihrem Strahl, Viktoria, habe
Auch ich mein bisches Angesicht.

Viktoria! so ruft der Krieger,
Wenn der Kanonen Donner kracht,
Viktoria! ruft er als Sieger,
Heimkehrend aus der heißen Schlacht.

Viktoria! so wert' ich rufen,
Wenn Gram und Leiden mich umhellt,
Viktoria! noch auf den Stufen
Der rühmlichsthaften Ironsiswelt.

Wenn meine Laufbahn ist vollendet,
So sey du mir als Engel nah,
Nach treuem Lichte hingewendet,
Auf ich dann noch: Viktoria!

So verstrich unserm Autor der Frühling des Jahres 1834. Des Tages verkaufte er die Fische, die sein Vater in der Nacht gefangen hatte; Nachts versah er seinen Wächterposten, aber las, dichtete und schrieb. Aber auch dieß kleine Aemtchen ward ihm nicht lange vergönnt. Er hörte schon seit einiger Zeit wieder eine Verminderung seines Gehörs, das sich bisher wechselsweise bald gebessert, bald verschlimmert hatte. Als nun eines Abends, wo er besonders wieder an beinah völliger Taubheit litt, in dem Garten eines Bürgers Aepfel gestohlen worden waren, hieß es gleich Tags darauf: Er könne seine Stelle als Nachtwächter nicht länger versehen, da jener Dieb ja ohne Furcht, von ihm gehört zu werden, da aber dort einbrechen werde. Und so bündigte man ihm auf, was er auch selbst schon im Begriffe war zu thun.

Sein verlorenes Gehör beklagt er später in folgenden tiefgefühlten Worten:

— — — — — — — —
Freudig und traurig zugleich ruf' ich willkommen den Lenz!
Lieber vermag ich ja nur zu ahnen den Jubel der Vögel
O daß ich nicht auch kann hören den Sonnengesang,
Welcher nun wiederlind erklinget durch alle die Thäler und Berge!
Warum entzogst du so bald mir deine Freuden, Natur?
Nimmer vernehm' ich ja mehr die schmetternden Hymnen der Lerche,
Nimmer der Nachtigall sehnenden Liebesgesang!
Nimmer das frohe Gebrüll nach die Glöcklein der weidenden Heerde,

Nimmer das Waldhorns Ruf durch das Gebirge dahin!
Nimmer das Säuſeln des Hains und des traulichen Büchleins Gemurmel,
Nimmer die Worte des Troſts liebenden Lippen entfluht! —
Schmälz mir wieder, Natur! was du mir ſo grauſam entriſſen,
Opfern will ich dir dann feiernde Lieder des Danks!

Einige Tage nachher wies er ſeine Schriften dem Kaplan H. zu St., der ſich nicht wenig wunderte, in dem bisherigen Mauleſelreiter und Nachtwächter einen Dichter kennen zu lernen, deſſen vorzügliche Verſuche zu den ſchönſten Erwartungen berechtigten; tief gerührt durch die Schilderung ſeiner Schickſale, verſprach ihm der wackere Mann, ſich mit allen Kräften für ihn zu verwenden.

Kurze Zeit darauf, als Anton eben im Walde mit Holzſammeln beſchäftigt war, ſah ihn plötzlich Jemand durch einen Bedienten in das Wirthshaus des Dorfes rufen. Wie groß war ſein Staunen, als er dort eine ganze Geſellſchaft fremder Herren fand, von denen er nur zwei, den Ammann H. und den Kaufmann J. von St. etwas kannte. Man nöthigte ihn ſogleich Wein und Speiſen auf, und der Ammann bat ihn mit verbindlichen Worten, er ſolle ein Gericht auf einem werthen Gaſt machen, den ſie bei ſich hätten. »Es kommt mir faſt zu ſchwer,« ſagte Anton, »aber ich will ſehen.« In einer Viertelſtunde war das Verlangte fertig und er wurde mit Beifall beſchenkt. Herr C., derſelbe Gaſt, dem der gerühmte Trinkſpruch galt, entwarf den Plan, den Verfaſſer mit ſich zu nehmen und irgendwo an einer ſeinen Talenten angemeſſenen Stelle unterzubringen. Er ward nun auf den andern Tag wieder beſtellt, nahm von ſeinen Aeltern auf kurze Zeit Abſchied und ſah Morgens, zur höchſten Verwunderung Aller, von denen er bisher nur mit Spott und Verachtung angeſehen worden war, aus ſeinem Thale mit dieſem gutmüthigen Herrn fort.

Bei ſeiner Ankunft in R. ward er von Herrn C. ſeiner Frau und ſeiner Schweſter vorgeſtellt und nicht als Fremdling, ſondern als Freund willkommen geheißen. Noch jetzt kann er nicht ohne im Innerſten gerührt zu werden, an die liebevolle, hülfreichſte Behandlung zurückdenken, die er im Hauſe ſeines Gönners fand. Gelbſt die Kinder drängten ſich zu ihm und zeigten ihm durch Liebkoſungen, daß er Allen theuer ſey. Kaplan B. gab ihm Unterricht in manchen Fächern, von denen er bisher noch nichts als dunkle Bruchſtücke beſaß, namentlich auch im Versmachen, das er bisher meiſtens nur klimperhaft zu behandeln gewußt hatte, und worin er bald gute Fortſchritte machte. Im ganzen Städtchen bewies man ihm den lebendigſten Antheil. Die verſchiedenen waren ſeine jetzigen Verhältniſſe von ſeiner bisherigen Lage! Er lebte wieder neu auf. Lange ſchien ihm all dieß Glück nur ein Traum zu ſeyn, aus dem er jeden Augenblick zu erwachen fürchtete.

Herr C. führte den Jüngling auch zu ſeinen einflußreicheren Freunden nach L., in welcher Stadt er die Lehranſtalten zu ſeiner weitern Ausbildung beſuchen ſollte; Freitiſche und Unterſtützung mancher Art waren ihm ſchon im Voraus zugeſagt und aufgemacht worden.

Mitten in den Vorbereitungen zu ſeinem künftigem Aufenthalte, gerade jetzt, als ihn ein ſo freundlicher Stern aufgegangen war, traf ihn ein barbariſcher Schlag, der faſt alle ſeine kühnſten Hoffnungen wieder zernichtete. Der Arme verlor gänzlich ſein Gehör; und einige Wochen darauf, im Dezember 1834, ſchrieb ihm ſeine Mutter, daß ſeiner Tante, Viktorias Mutter, plötzlich auf den Tod erkrankt ſey, und ihn noch vor ihrem Ende zu ſehen wünſche. Wie ein Blitzſtrahl durchzuckte ihn dieſe Nachricht. Voll ſchwarzer Ahnungen flog er in ſeine Heimath zurück. Er fand die gute Frau in den letzten Zügen, und Morgens darauf war ſie todt. Er tröſtete ſo gut als möglich Viktoria, deren Schmerz grenzenlos war. Dieſem herben Verluſt folgte bald der allerſchwerſte: Dieſelbe Krankheit, an der die Mutter verſchieden war, warf nun auch ſeine Mutter auf das Lager, von dem ſie nicht wieder aufſtehen ſollte. »O Mutter, Mutter,« — rief Anton im Uebermaaß ſeines Schmerzes, »ſoll ich auch noch Euch verlieren, was hab' ich denn noch auf der Welt.« Viktoria vergaß ihm wieder bei dieſer Gelegenheit den ihr von ihm geſtandenen Troſt und goß einigen Balſam in ſein zerriſſenes Herz. Nach zwei Tagen aber war auch die treue Mutter eine Leiche. Betäubt und wie bewußtlos ſtand nun der Unglückliche da. Mehrere Tage lang war er dem Wahnſinn nahe. Nur Viktoria vermochte die finſtern Schatten zuweilen von ſeiner Seele zu verſcheuchen. Aber auch die Hoffnung auf die Geliebte war ihm ja nun auf immer geraubt, durch ſeine Taubheit war er ja nun außer Stand geſetzt, die Bahn, die man ihm ſo zuvorkommend eröffnen hatte, einzutreten und ſich ja einer einträglichen Stelle heranzubilden. »O meine Freundin!« — ſprach er zu ſeiner Viktoria — »was haben wir Beide verloren!« »Viel, viel,« ſagte ſie, »aber wir müſſen uns als Chriſten faſſen; der Vater im Himmel hat es gethan; bei ihm werden wir uns Alle wiederfinden!« Sie ſank an ſeiner Bruſt und die Thränen der armen Waiſen floßen als vereinigtes Opfer ihren verklärten Lieben.

Ich will nun auch mit ſeinen eigenen Worten ſchließen; ſie vermögen am Beſten meiner Rührung zu verleiten:

»Mehrere Wochen blieb ich jetzt unbekümmert um das, was um mich vorging, in dumpfes Dahinbrüten verloren, bis es

allmälig einigen Freunden gelang, mich etwas aufzuheitern und zur Thätigkeit zurückzurufen.

»Mein verlornes Gehör trotzte allen ärztlichen Mitteln. Man vertröstete mich auf den Frühling. Der Frühling kam, aber mein Gehör nicht mit ihm. Nun wurde der Plan gemacht, mich nach Freiburg zu bringen. Beim Abschied sagte ich meinen Freunden und Viktorien: »Entweder sehen wir uns glücklicher, oder nie mehr wieder!«

»Am 25. Juni 1835 kam ich in Freiburg an. Ich wurde herzlich von mehreren Gönnern, denen ich empfohlen worden war, empfangen und mir ein Platz im Spital angewiesen, wo ich mich seitdem befinde und auf das Gehör warte.

»Dies, bester Freund! ist nun die Geschichte meines bisherigen Lebens! Haben Sie sie mit Theilnahme gelesen, so ist mein Wunsch erfüllt. Wenn auch wieder schwere Stürme auf mich eindringen, so kann ich doch in Wahrheit sagen: Ich habe einen Freund!

»Und dann, wenn einst diese elende Hülle zusammensinkt, wenn der Geist von diesen drückenden Fesseln sich losreißt, und empor schwingt, wohin er bestimmt ist; wenn keine körperlichen Gebrechen mehr das Bild eines höheren Wesens in mir entstellen; dann, o mein Freund! werden wir uns wieder sehen, uns wieder kennen! Denn welche größere Seligkeit kann der Himmel mir bieten, als die, alle die mir im Leben so theuer waren, wiederzufinden? Da Freundschaft und Liebe auf dieser Welt die edelsten, heiligsten und süßesten Bande sind, die Wesen an Wesen knüpfen, so müssen sie auch jenseits wieder fortdauern, oder die Seligkeit des Himmels ist nur ein Traumgebild! Ohne Freundschaft und Liebe wäre selbst der Himmel kalt und todt.«

Freiburg, den 16. Dezember 1835.

Anton Schlude.

Von seinem ferneren Schicksal erfuhr ich nur noch Folgendes: Nachdem der Unglückliche lange Zeit vergebens im Spital zu Freiburg dahingesiechte, besuchte er auch die Heilquelle zu Ueberlingen am Bodensee, wo er sich manchen theilnehmenden Freund erwarb, jedoch ohne zu genesen. Die Sehnsucht nach der Heimath —

Zurück nach meinem Thalgefilde
Hin zu der Donau trautem Strand,
Wo mir der Jugend Traumgebilde
So wechselvoll vorüberschwand —

sagt er — trieb ihn wieder nach seinem geliebten Hausen zurück, wo ihm aber das Bedürfniß nach geselligem Umgange, den er in der Fremde so sehr schätzen gelernt hatte, bald in tiefe Melancholie und abermals in eine Krankheit stürzte, die fast den ganzen Winter 1835—36 dauerte. Im folgenden Sommer zog er, auf den Rath und die Unterstützung seiner Freunde hin, nach Baden, wo er sich einer Kur von 8 Wochen im Ritzendad unterwarf. Aber nicht genug, daß sein Gehör verloren blieb, auch sein linkes, ohnehin durch den Verlust des rechten, geschwächtes und leicht entzündliches Auge, fieng nun an zu leiden. Schwermüthiger als je gieng er wieder in seine Heimath zurück; ohne Aussichten auf Unterstützung, als die seine Freunde ihm zufließen lassen, lebt er nun dort ein kümmerliches Leben. Die Knospen alle, die sein reiches Gemüth hervortrieb, erstickten und fielen unerschlossen ab, denn das Mark des jungen Baumes war ja so schwach, so krank! Seine roßigen Träume haben einer kalten, freudeleeren Wirklichkeit Platz gemacht, die nur noch selten von einem milden Sonnenstrahl erwärmt wird. Armer Anton! nicht einmal deine bescheidensten Wünsche giengen dir in Erfüllung, von denen du einst sangst:

Meine Wünsche, glaubt es mir!
Geizen nicht nach Gold und Thronen,
Nicht nach eitlen Dichterkronen,
Nicht nach äußerlicher Zier.
Nur ein Hüttchen und ein Garten,
Und ein Hügel noch dabei —
Dort wärt' ich der Rede warten,
Und mich fühlen seligfrei!

In den stillen Abendstunden,
Wärst du mir Begleiterin
Traute Leier, meine Wunden
Heilend als Erheiterin.
Sanft und ruhig wärd' ich leben
In der ländlichen Natur,
Jedes Blättchen drinn erheben,
Jedes Blümchen auf der Flur.

Dich, Viktoria, noch heran
Wünscht' ich einzig mir zur Seite,
Mir zum tröstenden Geleite
Durch die rauhe Lebensbahn!
Sprähte dann aus Nah' und Ferne
Noch ein Freund voll Liebe ein,
O wie wärd' ich da so gerne
Ganz mich seinem Dienste weih'n!

Ich aber rufe dem Armen zum Schlusse noch aus voller Seele tröstend zu:

Hoffe! keine Blüthe geht verloren,
Die der Sturm der Erde bricht;
Jenseits wird sie wiederum geboren
Und verklärt in Gottes Angesicht! —

Wo ein Engel sie zum Kranze flicht,
Drum stehe fest! verzage nicht!

August Schnezler. *)

Elsässische Sagen und Geschichten.

Die Sankt Emmakirche, im Münsterthale.

Ungefähr vier Stunden von Colmar, in den Vogesen drinnen, zieht sich ein Thal hin; glänzende Wiesen, üppige Saatfelder, rauhe Felsen und grünende Waldungen wechseln mit einander ab, rauschende Bäche, reine helle Wasser durchbrausen die schöne Gegend; auf den Kuppen der höhern Berge gewahrt in des Sommers Hitze, während unten im Thale die Lerche singt und die Aehre reift, der Blick noch Eis und Schnee.

Freundliche Dörfer liegen zerstreut umher, ein einfacher, biederer, unverdorbener Menschenschlag bewohnt das Thal, und oben auf der Spitze der Berge erheben sich malerisch Sennhütten; die Bewohner des Thales sind ein Hirtenvolk. Wenn im Frühling der Schnee schmilzt, wenn die Blümlein sich öffnen, wenn die Wiese grünt und die Bäume blühn, da erschallt hier das Hirtenhorn, da vernimmt man Glockengetön, und mit seinen Kühen, festlich geschmückt, zieht der Senne hinauf aus dem lieblichen Thale, hinauf zur luftigen Sennhütte wo die Winde ziehn, und dort oben wohnt er erhoben über dem Menschengewühl, dort pflegt er seiner Heerde, bis der Sommer vorüber, und wenn er den Tag hindurch sorgsam seine Heerde gehütet, wenn Abends der Hirtenknabe sein Gehülfe hinabgezogen mit den wohlbereiteten Käsen, dann greift er zu seinem Horne und von Sennhütte zu Sennhütte tönt das Spiel der Hirten, und die Felsen antworten in tausendfachem Wiederhalle, durch die dämmernde Nacht hin. Und so verfließt dem Hirten ein Tag wie der andere, und wenn dann der Sommer vergangen, zieht er fröhlich wieder hinab vom Berge unter Hörnerklang und Schellengetön, wie er hinaufgezogen, drunten im Thale, im traulichen Dorfe den Winter zuzubringen.

*) Wenn es dieser meiner Schilderung, die auf kein Verdienst, als das gewissenhafter Treue, Anspruch macht, gestattet seyn sollte, in Menschenherzen mehr als bloße Rührung zu wecken — Herr Medizinalrath D. Kapferer, in Donaueschingen, ist mit Freuden bereit, etwaige milde Gaben für den Unglücklichen in Empfang zu nehmen und die Versendung derselben nach Hausen zu besorgen.
D. D.

Die andern unterdessen haben im Thale gepflügt und gesäet, geärntet und in die Scheunen gesammelt auf den kommenden Winter.

Wenn dann die Dörfer im Schnee begraben liegen, sammeln sich Vater und Mutter und Kinder um das wärmende Feuer, dann erschallt beim Rocken das Lied, dann wird geschäckert und geplaudert die langen Winterabende hindurch. Dann öffnet wohl auch der Hausvater das Bibelbuch und in Andacht erheben sich die Herzen, oder er erzählt den Kindern manches von den Tagen, die vormals wären, wie da die Voreltern geliebt und gelebt, was ihnen begegnet; er zeigt ihnen ihre Namen, die sie in die Bibel eingetragen haben, denn die Bibel ist zugleich auch der Stammbaum der Familie; dort wird ein Blatt eingefügt, wenn was Merkwürdiges in der Familie geschehen, dort schreibt jedes Glied seinen Namen ein, und so pflanzt sich die Kunde hievon vom Vater auf den Sohn, und auch manch' alte Sagen von Rittern und Fräulein von Mönchen und Klosterfrauen leben so im Munde des Volkes fort.

So erschien mir das Münsterthal, als ich es mit einem Freunde durchzog; als ich seine Gebirgsseen, seine Bergschluchten mit Alpenpflanzen überfüllt, bewanderte, als ich seine Berggipfel bestieg und eintrat zum Sennen in die niedere Berghütte über dem drohenden Abhang, mit Pflanzen schwer beladen müde und hungrig.

Wir beschlossen, hier oben zu übernachten am Fuße des Hohneck, des höchsten Gipfels weit und breit. Morgen mit dem Frühesten wollten wir dort oben den Tag begrüßen und die Sonne aufsteigen sehn, über den Bergen des Schwarzwaldes die Sonne, die jetzt untergieng und im Süden die Schneekuppe des Berner Oberlandes beleuchtete, daß sie strahlten, wie Perlen im Abendschimmer.

Nachdem ich mich gestärkt durch Speise und Trank, trat ich heraus vor die Sennhütte, die Felsenkuppen des Berges noch einmal anzuschauen, ehe es dunkel würde, noch einmal hinabzuschauen auf den Tannenwald und in das Wiesenthal, da gewahrte ich auf einem niedrigen Hügel hinter einem der Dörfer des Thales ein kleines weißes Kirchlein. Es war, wie mir der hinzutretende Hirte sagte, die Sankt Emmakirche.

Wie wohl die dahin gekommen seyn mag? sprach mein Gefährte, woher wohl die den Namen haben mag?

Dieß kann ich Euch sagen, liebe Herren, sprach der Senne, ich habe es oft vom Großvater vernommen, als ich noch klein war; er erzählte es uns, wenn wir um ihn herum saßen am warmen Ofen. Es ist eine traurige Geschichte, doch wenn die Herren wollen, so will ich sie erzählen; ich kann's freilich nicht so schön erzählen, wie der Großvater, er war aber

auch ſehr gelehrt und wenn er's uns erzählte, da muckte ſich keines von den Kindern, denn er erzählte es als ob's gedruckt wäre.

Und hierauf erzählte er uns folgende Geſchichte:

„Es iſt nun ſchon lange, lange her, da ſtund da hienieden kein Kirchlein, da waren keine Dörfer im Thale, keine Sennen auf den Bergen, da war jene Burg bei Münſter, die ihr die Schwarzburg nennt und die jetzt in Trümmern liegt, noch nicht erbaut. Dort, wo nun Münſter iſt, wo tauſend geſchäftige Hände ſich regen, wo der Dampf aus den Schloten aufſteigt und ein reges Leben herrſcht, war nur eine einſame Wieſe, im Thale wechſelten grünende Wieſen und finſtere Wälder, eine Wohnung der Bären, Wölfe und Hirſche, in den Bergen hausten wilde Auerochſen. —

Da kamen einsmals über die Berge der von Lotharingens Hochebene, Mönche, fromme Diener der Kirche, und als ſie die grünende Wieſe ſahen, vom hellen Bache bewäſſert, am Fuße des Berges, der noch heutzutage der Mönchsberg heißt, da beſchloſſen ſie, hier ein Kloſter zu bauen, ſich niederzulaſſen in dieſer Einſamkeit; und bald ſtieg hier ein Münſter hervor, wo die frommen Männer zuſammen wohnten, ein ſtilles, ungetrübtes Leben führend, und das Glöcklein des Kloſters ballte lieblich die Wälder entlang.

Und wieder war eine Zeit, da herrſchte weit und breit ein großer Kaiſer, Karl, der auch Franken-König war, der hatte ſeinen Bruder vom Throne geſtoßen, und wollte allein herrſchen über das ganze Frankenland, und verfolgte die Kinder ſeines Bruders überall. Zu dieſen Zeiten kamen ein Ritter und ein Fräulein, von einem einzigen Knechte begleitet, herein in dieſes Thal, und ſuchten Schutz gegen ihre Verfolger, freundlich empfieng ſie der Abt, ein Brief hatte ſie ihm empfohlen. Aber ihre Namen wußte keiner, denn der Abt allein. Der Knecht verließ das Thal wieder, der Ritter aber und ſeine Schweſter, denn daß es ſeine Schweſter ſey, ſahn die Mönche ihr gleich an, legten die geflickten Kleider ab und hüllten ſich in einfaches Gewand. Und weit vom Kloſter weg, dort im Thale unten an jenem Hügel, ließ ihnen der Abt ein Hüttchen erbauen, wohin ſie ſich zurückzogen. Und als das Hüttlein erbaut war, da erſchien der greiſe Knecht auch wieder im Thale, und wohnte mit ſeiner Herrſchaft. Dort pflegten die Männer des Baiswerks. Robert, ſo hieß der Ritter, durchzog kühn mit dem treuen Cund, die Berge und Wälder und fällte die Bären und Hirſche, und beſtritt manchen Strauß mit den wilden Auern. Die ſanfte, blondgelockte, blauäugige Emma beſorgte unterdeſſen für die beiden das Mahl, daß ſie ſich erlabten, wenn ſie müd und hungrig zurückkehrten von der wilden Jagd. Cuno trug dann die fetten Bärenſchinken, die ſchönſten Hirſche in das Münſter, und kehrte ſchwerbeladen mit Vorräthen, die ihm der fromme Abt dagegen mitgab, in das Thal zurück.

Einſtens waren die zwei wieder fortgezogen auf die Jagd, es war an einem ſchönen Sommertage, hinein in die Berge, lange ſchon waren ſie fort und Emma hoffte, ſie würden bald wiederkehren, das Mahl ſtund bereitet. Da erſchallte dort über dem Hügel herab das Jagdhorn und Emma eilte, wie ſie oft pflegte, auf den Hügel hinauf dem Bruder entgegen.

Als ſie aber hinauf kam, da war das erſte, was ihren Blicken begegnete, ein ſchmucker Rittersmann, braunes Haar beſchattete die hohe Stirne, er lag oder ſaß vielmehr am Boden, und ſuchte das Blut zu ſtillen, welches einer Wunde entſtrömte, die er über dem Knie erhalten; nicht weit von ihm lag ein Eber, den ſein Speer getroffen. Als Emma erſchien begegnete ihr ſein feuriger Blick aus den kühnen Augen. Seltſam erröthend wollte das Mädchen entfliehen, doch er bat ſie, zu verweilen, ihm Hilfe zu leiſten, da er ſich, von ſeiner Jagdluſt bemeiſtert, hier herein gewagt hätte, und nun allein und verlaſſen liege.

Die Jungfrau, erfahren in der Heilkunde, wie faſt alle Frauen jener Zeit, verband des Jünglings Wunde und auf ihren Arm geſtützt gieng er langſam hinab zur Hütte. Dort verpflegte ihn Emma ſorgſam.

Bald erſchienen auch der Bruder und Cuno mit reichlicher Beute; als Robert den fremden Gaſt ſah, als er erfuhr, was ihn unter ſein Dach geführt, da ſchaute er ihm zuerſt forſchend ins Angeſicht, und da er in ein freies, offenes, kühnes Auge blickte, bot er ihm freundlich die Hand. Der fremde Ritter fühlte ſich bald heimiſch bei ſeinen Wirthen, er ſtärkte ſich mit Speiſe und Trank, und als es Abend geworden, konnte er von Cuno geleitet, wieder zurückkehren zu den frommen Mönchen im Kloſter, wo er mit ſeinen Dienern verweilte; beim Abſchiede verſprach er wieder zu kommen und er hielt Wort.

Roland, denn es war Roland, der kühne Held, der Neffe des Kaiſers, den Robert bewirthet hatte, kehrte oft wieder, und bald gewahrte der Bruder, daß die Schweſter errötherte, wenn in der Ferne Rolands Horn erſchallt, wenn er herein trat mit Gruß und Handſchlag, und auch Rolands Auge flammte feuriger, ſeine Bruſt bob ſich, wenn er vor Emma ſtand; die Beiden liebten ſich, das ſah Robert nun klar ein. Und ſein Auge ruhte oft mit Wehmuth auf der Schweſter holden Zügen.

Als eines Tages Roland wieder erſchien, erhob ſich Robert, wie es ſchien, zu einem ſchweren Entſchluſſe, er winkte dem Jüngling und beide traten hinaus vor die Hütte; lange blieben ſie fort, doch als ſie wieder kamen, glänzte Rolands Blick, und Robert war wieder heiter, und er fügte der Liebenden

Hände in einander, und nun ward Emma Rolands glückliche Braut. Noch einige Zeit blieb Roland im stillen Thale, dann mußte er wieder fort; der Kaiser bedurfte seines Armes gegen der Sachsen Heere. Emma aber und ihr Bruder, so wollten es Robert und Roland, sollten im Thale bleiben bis dieser wiederkäme die Braut zum Traualtare zu führen, ihre Liebe sollte geheim bleiben, bis er in wenig Monden zurückkehre.

Doch die Monde schwanden einer nach dem andern, ein Jahr verging, und Roland kam nicht wieder. Umsonst zählte Emma die Tage, die Wochen, die Monde, Roland kam nicht zurück. Als nun die Schwester vergehen wollte in ihrem Schmerze, als sie nicht mehr zu trösten war, da hüllte sich Robert in Pilgerkleidung und von einem Mönche begleitet wagte er sich hinaus aus den Wäldern in die Oede, um Kunde einzuholen.

Sechs Tage blieb er aus, am siebenten kehrte er wieder; als Emma ihn erblickte, hatte sie kein anderes Wort für ihn, als: Wo ist mein Roland? wo hast du ihn gelassen? Und Robert schwieg, weinte und umarmte seine Schwester.

Roland war nicht mehr, er war im Sachsenkriege gefallen, so lautete die Kunde.

Emmas Auge blieb trocken bei der Kunde von Rolands Tode, der Thränenquell war versiegt für sie, und ihre Trauer äußerte sich nur durch einen stillen Wahnsinn. Sie wandelte oft einsam hinauf zum Hügel, sie setzte sich oft dort neben die Haselstaude wo sie Roland zuerst gesehen. Robert schlich ihr dann nach und bewachte ihre leern Augenblicke. Mit den Blättern der Bäume welkte auch sie dahin, und als der Wind die gelben Blätter verwehte, konnte sie auch nicht mehr aufstehen vom Lager, und als der Winter kam, da entschlief sie, freudig, in der Hoffnung, drüben ihren Roland zu finden.

Robert und der greise Cuno gruben ihr droben auf dem Hügel, neben der Haselstaude unter Thränen ein Grab; sie hatte verlangt, dort zu ruhen, wo sie den Geliebten zuerst erblickt.

Robert zog nicht mehr fröhlich auf die Jagd, die Tage verflossen ihm einsam und traurig; der Frühling kam wieder, doch die Freude kehrte nicht mehr zurück in des Jägers Herz. Am liebsten ruhte er droben auf dem Hügel neben der Schwester Grab.

Als er sich dort einst ausgeweint hatte, und zurückkehrte zu seiner Hütte, erblickte er einen Haufen Reisige, die auf seine Hütte zu ritten, und weit vor ihnen her zog Roland, Roland der totgeglaubte. Er stieg vom Rosse, umarmte seinen Freund und fragte: Wo ist Emma, Emma meine Braut? Ein Seufzer aus Roberts Brust antwortete ihm, und still und traurig sagte er: Sie ist dort oben, sie ruht auf dem Hügel für immer. Weinen erstickte seine Stimme. Roland verstand, was er wollte, ein tiefer Schmerz drang in seine Seele und er rief: Komm zu ihr! Und als nun die Freunde an der Jungfrau Grabeshügel standen, da brachen ihre Herzen in unendlichem Jammer und ihre Thränen netzten den Rasen.

Wenige Tage darauf legte man auf dem Hügel den Grundstein zu einem Kirchlein, und neben ihm erhob sich die Wohnung eines frommen Eremiten. Dort beschloß der greise Cuno sein Leben; ein einfacher Stein bezeichnete die Stätte des Grabes der Jungfrau.

Am Tage der Einweihung weinten die Freunde noch einmal bei dem Grabeshügel, da erzählte dann Roland seinem Freunde, wie er für todt gehalten auf der Wahlstatt lag, wie man lange an seinem Auskommen gezweifelt, ja viele ihn todt geglaubt; wie er, sobald er gekonnt, wieder geeilt und ach! nun doch zu spät gekommen.

Den Tag darauf verließen die Freunde das stille Thal und kehrten niemals wieder.

Drei Jahre nachher war die Schlacht von Roncevall, dort erlag Roland der Uebermacht der Saracenen. Ein Ritter in schwarzer Rüstung hatte neben ihm gestritten, hatte ihm die Augen zugedrückt. —

Am Abende des blut'gen Tages, als Kaiser Karl die Mauren abgetrieben, fand man den Leichnam des kühnen Rolands und neben ihm den des schwarzen Ritters. Man öffnete sein Visier, es war Robert. —

Indem des Kaisers Blick seinen Neffen suchten, fiel sein Blick auf Roberts bleiches Antlitz. Und wer war dieser? frug der Kaiser. Die Herren seines Gefolges traten herzu, doch keiner erkannte ihn. Endlich trat ein greiser Bischof herzu, jener Abt des fernen Klosters, und sprach, König Karl, dessen Leichnam du hier siehst, war Robert, dein Neffe, deines Bruders Karlomann Sohn, und er erzählte ihm die traurige Geschichte. Und Kaiser Karl stieg ab von seinem Pferde und kniete nieder auf dem Todtenfeld und manche Thränen fielen aus seinem Auge, auf der Helden bleiches Antlitz.“

— So erzählte der Senne; unterdessen war es Abend geworden, ich schaute noch einmal nach der Emmakirche, da glaubte ich eine weiße Gestalt zu sehn, die mir hinüber winkte. Ich schaute wiederum und sah nichts mehr. Den andern Morgen, nach Sonnenaufgang, schauten wir noch einmal nach der Emmakirche, und zogen auf der andern Seite des Berges hinab in das Bolognethal.

Seitdem war ich oft wieder im Münsterthal, und habe noch manche Sagen gesammelt, die ich den freundlichen Leserinnen der Erwinia nach und nach erzählen will. P.

Straßburg, Druck und Verlag von G. L. Schuler.

Erwinia.

Ein Blatt zur Unterhaltung und Belehrung.

Nro. 15.

Samstag, den 6. April 1839.

Emanuel Geibel.

Die Erwinia berichtete voriges Jahr, daß die Gedichte dieses jungen Sängers in Magdeburg, wo sie in Druck erscheinen sollten, bei Gelegenheit einer Feuersbrunst verunglückt seyen. Wenn ein solches Unglück bei jedem talentvollen Dichter bedauernswürdig ist, so muß das Band der Freundschaft die Theilnahme sicherlich bedeutend erhöhen.

Daß Geibel seine Manuscripte nur einmal besaß, ist mir bekannt, und ich habe daher auf ein Mittel gedacht, wie dieser bedauernswürdige Verlust anderweitig ersetzt werden könnte. Die Freunde Geibels sind zahlreich und ich erinnre mich aus seinem Umgange, wie viel Abschriften er stets nehmen lassen mußte. Leider bin ich selbst in diesem Punkte nachlässig gewesen, indem ich den Genuß der Gedichte meines Freundes an seinem eigenen Pulte oder doch sicherlich im Druck zu finden hoffte.

Geibel ist im eigentlichen Sinne ein blühender Lyriker. Ich habe ihn früher oft mit einem Blüthenbaume im Frühlinge verglichen; aber nicht mit unsern nördlichen Kirschen-, Birnen- und Pflaumenbäumen, er ist ein südlicher Baum, ein Granatbaum etwa. Wenn man sich an seinen glühenden, buntfarbigen Liedern etwas recht zu gut gethan hatte, so war der Eindruck stets, als ob man in einen brasilianischen Wald geschaut hätte, wo die rankende Liane um den Palmbaum sich schlängelnd, Flamingos und Papageyen durchblicken läßt. Geibel ist zuviel Lyriker, um etwas Anderes seyn zu können. Zum Dramatiker kann er sich schwerlich sammeln; zum Novellisten und Epiker ist er nicht einfach genug. Aber als Lyriker wird er glänzen.

Folgendes Gedicht von einer Art, wie sie seltener bei ihm sind, von der erzählenden, ist unsers Wissens noch nicht gedruckt. E. v. d. H.

Venedig.

1.

In Venedig, in Venedig
Braust's und hallt's vom lauten Fest,
Gondeln rauschen, Masken fliegen
Durch die Reihen der Paläste.

Auf den Plätzen, auf den Gassen,
Überall ein buntes Schimmern;
Mondesstrahlen, farb'ge Lampen
Über den Kanälen flimmern.

Auf den Plätzen, auf den Gassen,
Überall ein volles Klingen;
Lauten schwirren, Cymbeln schmettern,
Und die Gondolière singen.

Und rings um des Volkes Wogen,
Und die halbmaskirten Ritter
Mit den schwarzen Sammetmänteln,
Mit dem Degen, mit der Cither.

Alle Lust ist losgelassen,
Alle Frühlingsblumen blühen,
Mädchenaugen, Rosenlippen,
Wangen, die wie Purpur glühen.

Droben auch von dem Ballone,
Übermählt von Blüthenzweigen,
Schau'n Venedigs Edeldamen
Auf die buntverwornen Reigen.

Sammtne Diener ſtehn mit Lichtern
Ihnen wohlgemuth zur Seite,
Rothe Herrn mit goldnen Ketten,
Grüßen im Vorüberſchreiten.

In Venedig, in Venedig,
Durch die hellen Prachtgebäude,
Durch die Plätze, die Canäle,
Jauchzt und brauſt die Maskenfreude.

2.

In Venedig, in Venedig,
Über des Pallaſts Gemächern,
Seufzt und wimmert der Geſang'ne
An den enggewölbten Dächern.

Schwül iſt rings die Luft und dumpfig;
Denn die Gluthenſonne brannte
Auf die heißmetallnen Platten,
Bis die Nacht ihr Dunkel ſandte.

Von des Durſtes Qual gefoltert
Wälzt ſich der gefang'ne Greiſe,
Denn der Wächter hat vergeſſen
Ihm zu bringen Trank und Speiſe.

Von des Feſtes bunten Wirbeln
Iſt auch er hinweggeriſſen,
Und er blickt in ſchöne Augen,
Und er neckt mit loſen Küſſen.

Von des Durſtes Qual gefoltert
Wälzt ſich der gefang'ne Greiſe —
Bis zu ſeinem düſtern Kerker
Dringt die tolle Jubelweiſe.

„Drunten ſprudelt Wein die Fülle,
Und die Becher hör' ich klingen,
Ach, ein ein'ger Tropfen könnte
Troſt und neue Kraft mir bringen!

Ach, ein einz'ger kleiner Tropfen
Könnte mich vom Tode retten!“ —
Und er heult und ächzt und wimmert,
Und er raſſelt mit den Ketten,

Bis die Worte ihm verſagen,
Bis ſein Blick ſich ſchwarz umnachtet —
Becher klingen — Lieder jauchzen,
Und der Arme iſt — — verſchmachtet.

Emanuel Geibel.

Der Bibliothekar.

Mährchennovelle, von Auguſt Schnezler.

I.

Im Hauſe des Profeſſors Bernhammer, des berühmten Orientaliſten an der Univerſität Z. bewohnte der Studioſus Philologiä, Felix Kreppel, ein kleines Dachſtübchen mit der Ausſicht auf den Hof. Er hatte ſonſt ſehr wenig Ausſichten, denn er war ein blutarmer junger Mann von etwa fünfundzwanzig Jahren, und ſein magres Stipendium von ſiebenzig Thalern reichte kaum zu, die Koſten für Tiſch und Wohnung bei dem Profeſſor zu decken, der ihm nur deßhalb Beides um dieſe geringe Summe jährlich gewährte, weil er ihn ſehr gut zur Abſchrift ſeiner gelehrten Abhandlungen, deren er oft ein halbes Dutzend im Semeſter verfaßte, brauchen konnte. Das Dachſtüben unter Felixens Zenſur hatte wenig Reize für ihn, er ſah nichts als Tyrannei, Habſucht, Eigennutz, Falſchheit, Kriecherei, Dummheit, Aufgeblaſenheit und andere Laſter, zudem hatte der Miſticismus die ganze Luft des kleinen Staates verdorben. Der Tyrann war nämlich ein großer Bullenbeißer, deſſen breiteres Pallaſt, mit goldenem Strohboden mitten im Hofe ſtand. Habſucht, Eigennutz und Falſchheit waren durch drei Katzen repräſentirt, die ſich zuweilen entzweiten, verſtohlenerweiſe, wenn gerade der Tyrann ſchlief, von dem vor ſeine Halle geſtellten Mittagsmahle die köſtlichſten Biſſen wegzuſchnappen, die Dummheit beſtand aus mehreren einfältigen Tauben, die ſich oft erkühnten, dem kalekutiſchen Hahne und ſeiner Gemahlin, welche die Aufgeblaſenheit ſelbſt waren, von dem geſtreuten Futter einige Körner wegzupicken; ein anſehnlicher Miſthaufen im Hintergrunde, neben dem Kuhſtalle im benachbarten Hofe, verurſachte die Verderbniß der Luft. Ein Marder, der Rachis als Würgengel des Hühnervolkes unperſönlich, hatte den Charakter als geheimer Hofrath, obwohl er ſich oft kaum ſelber zu rathen wußte, wenn zufällig ein Geräuſch ihn aus ſeinen Berechnungen und Unterſuchungen über die Feſtigkeit des Schlafes ſeiner Hofgenoſſen aufſchreckte. Dies

Hofleben war es, über welches Herr Felix Kreppel in Stunden geiſtiger Abſpannung, mancherlei Betrachtungen anſtellte, unter ſeinen hinterlaſſenen Schriften fanden ſich ſogar einige Fabeln deren Stoff er dorther geſchöpft hatte, in ſehr eleganter Latein, deſſen ſich kein Phädrus zu ſchämen brauchte.

So ſaß er an einem ſchönen Maiabend in allerhand traurige Gedanken verſenkt, an ſeinem Fenſterchen und blies den Rauch aus einer langen Konuspfeife, ſeinem einzigen Kabinetsſtücke vor ſich hin. Er wäre gar zu gerne ſpazieren gegangen, hinaus in die neubegrünte duftige Frühlingslandſchaft, oder auf den Bierkeller am Schloßberge, wo die Studentenkneipe lag, denn die Witterung war gerade heut überaus lieblich; der herrlichſte Sonnenſchein vom reinſten blauen Himmel vergoldete die Dächer der nachbarlichen Häuſer, eine milde ſommerliche Luft ſpielte mit ſeinen Locken und flüſterte ihm gleichſam ins Ohr: Komm o komm, lieber Felix, draußen iſt es gar zu ſchön in dem grünen grünen Wald, hörſt du nicht das Lufttedön, aus den Thälern, von den Höhn, ach, der Frühling ſieht ſo bald, komm o komm in den heitern Gottesgarten, Laß das Glück nicht auf dich warten! das Geſchick miſcht deine Karten; friſcher Muth, junges Blut, es wird Alles Alles gut!

Ach er wäre ſo gerne hinaus gegangen, aber ein Blick auf ſeine dürftige Kleidung, ſein abgetragenes mehrfach ausgebeſſertes altdeutſches Röcklein, ſeine geflickten Stiefel, ſeine verſchoſſene Mütze, entriß ihm wieder alle Luſt dazu. Zwar wagte keiner ſeiner Studiengenoſſen die geringſte höhniſche Bemerkung über ihn laut werden zu laſſen, vielmehr war er unter ihnen nicht allein ſeines angeſtrengten Fleißes und ſeiner gründlichen Kenntniſſe, ſondern auch hauptſächlich ſeiner oft erprobten Gewandtheit in der edlen Fechtkunſt und ſeiner Tapferkeit wegen, die bisher keinem noch ſo furchtbaren Handegen oder Raufer gewichen war, rühmlichſt angeſehen. Doch hielt ihn ſein Zartgefühl zurück, eine feingekleidete Geſellſchaft durch ſeinen ärmlichen Aufzug in Verlegenheit zu bringen, er ſchämte ſich auch vor den vielen luſtwandelnden Frauen und Mädchen zu erſcheinen, die den ſchönen jungen Mann mit bald wohlgefälligen, bald mitleidigen Augen anzuſehen pflegten, obwohl ihm eigentlich nicht viel an deren Gunſt oder Tadel gelegen war, denn ſein Herz gehörte ja ſchon längſt nur einer Einzigen unabänderlich an; ein freundlicher Strahl aus ihrem blauen Auge entſchädigte ihn ja für Alles Andere, was er oft erdulden mußte; ein wohlwollendes Wörtchen von ihren friſchrothen Lippen erhob ihn aus dem Druck aller Entbehrungen in einen Zuſtand von lauter Wonne. Und dieſe Einzige war niemand anders, als des Profeſſors Benhammer holdſeliges Töchterlein, Minchen, ein Engel an Schönheit und Herzensgüte. Beim Frühſtück und Mittageſſen war er ſo glücklich ihr gegenüber zu ſitzen, und daher kam es auch, daß ſeine ſonſt ſo beſonnenen Antworten auf des Profeſſors gelehrte Fragen gerad um dieſe Zeit äußerſt verwirrt und zerſtreut ausfielen, was der alte Herr aber ſelten bemerkte, da er eigentlich nur aus Gewohnheit Fragen that, im ſelben Augenblick aber ſchon wieder in eine ſo dünnſinnige Hypotheſe verwickelt war, daß er jede Antwort überhörte. Zuweilen fiel aber doch irgend eine von Felixens Erwiederungen in ſo hohem Grade zerſtreut aus, daß der Profeſſor aus ſeiner eigenen Ideenwelt geriſſen wurde und in ein ſchallendes Gelächter ausbrach. Felix würde faſt nur von der Luft gelebt haben, wenn ihm nicht Minchen, an deren Blicken er während der Mahlzeit unabläſſig hieng, immerfort zugeſprochen hätte, ſein Eſſen nicht kalt werden zu laſſen. Bald ſtockte ſein Löffel in der Suppe, bald ſein Meſſer im Braten, bald warf er das Salzfaß um, bald goß er das Getränk neben ſein Glas und wußte ſicherlich niemals, ob das was er in den Mund führte, ſüß oder ſauer, Fleiſch oder Gemüſe war. Deßhalb konnte Minchen nicht immer ſich eines kleinen Gelächters enthalten, beſonders als er einmal Abends einen Reißaufſauf ſtatt aus der Zuckerdoſe, aus der Pfefferbüchſe ganz unmäßig beſtreute und als er ſeinen Mißgriff bemerkte, die ſchwarze Decke ſtatt mit dem Löffel mit der Lichtputzſcheere wegheben wollte. Aber auch er hatte gar einen tiefen Eindruck auf ihr bisher noch unbefangenes ſiebenzehnjähriges Herzchen gemacht; ſeine reichen Locken, ſeine feurigen geiſtreichen Augen, deren Wimpern ſich nur zu ſchüchtern niederſenkten, ſeine ganze blühende männlich-ſchöne Geſtalt, ſeine vielſeitigen Kenntniſſe, noch erhöht durch eine große Beſcheidenheit, ſeine untadelhaften Sitten, ſein ſtilles eingezogenes Leben, ſeine gränzenloſe Gutherzigkeit, — welches Mädchen ihres Alters wäre von ſolchem Vorzügen ungerührt geblieben? Ach! wenn Felix nur nicht ſo arm wäre! ſeufzte ſie oft heimlich, wer weiß, was dann geſchehe! Wie ſauer wirds ihm noch werden, bis er auch einmal Profeſſor iſt, und ich — ich würde mich doch nicht übel ausnehmen als Frau Profeſſorin! Und jedesmal nahm ſich das liebe Kind vor, immer ja recht freundlich gegen Felix zu bleiben, ihm aber doch ja nicht ihre innerſten Gefühle, ihre wachſende Neigung für ihn, zu verrathen. Aber der Funke der Liebe kann nicht lang im Verborgenen glimmen, ein leiſes Lüftchen reicht oft hin, denſelben zur helllodernden Flamme zu wecken, und ſo kam es bald genug.

Als Felix dermaßen betrübt in ſeinem Kämmerlein ſaß und den blauen Ringelwolken aus ſeinem Konus zuſah, wie die Sonne darin ſpielte und dieſelben wie auf einer goldenen Leiter, als kleine Geiſtergeſtalten auf ihren Strahlen mit den

übrigen Stübchen zum Fenster hinaustanzten, weckte ihn plötzlich die Stimme der alten Magd aus seinen Träumen, die einen schönen Gruß vom Professor brachte, und er möge sich doch gleich zu ihm hinab in sein Studierzimmer verfügen. Da ihn um diese Stunde der gelehrte Herr noch niemals zu sich beschieden hatte, war er sehr begierig auf das was er vernehmen sollte und verfügte sich eiligst hinunter.

Sie wissen, lieber Herr Kreppel, hub der Professor mit freundlichem Lächeln an, daß wir nun an die Stelle des seligen Universitätsbibliothekars, der zwar ein ganz braver Mann, aber seinem Fache durchaus nicht gewachsen war, einen neuen Bibliothekar, den Herrn Professor Quirlinger aus Nagelburg, der erst gestern eingetroffen ist, erwählt haben. Dieß ist ein grundgelehrter Mann, der wirklich beispiellose Literaturkenntnisse besitzt, und unserer Bibliothek zur höchsten Zierde und zum größten Vortheil gereichen wird. Namentlich hat sein neuestes Werk: »über die Zahnkrankheiten der Nagethiere« ungeheures Aufsehen gemacht! Da nun gerade die Stelle eines Gehülfen unter ihm erledigt worden ist, und er sich deßhalb an mich wandte, ihm, weil er hier noch fremd ist, einen tüchtigen jungen Philologen, der zugleich eine schöne Hand schreiben müsse, zu diesem Platze zu verschaffen, so fand ich keinen Augenblick an, Sie, mein lieber Herr Kreppel, ihm als den tauglichsten jungen Mann vorzuschlagen, und Sie besonders wegen ihrer gründlichen Sprachstudien sowohl, als sittlichen Aufführung zu empfehlen. Bloß vier Stunden täglich, Sonn- und Festtage natürlich ausgenommen, hätten Sie, wenn Ihnen das Anerbieten genehm ist, auf der Bibliothek zu arbeiten, dafür erhalten Sie ein monatliches Honorar von dreißig Gulden, das nach Maaßgabe ihres Fleißes und ihrer Brauchbarkeit, sich noch höher steigern kann. Sie können die Stunden dazu wählen, welche Sie wollen, wenn Sie nur immer täglich die bestimmte Arbeit liefern. Nun, haben Sie Lust?

O mein väterlicher Gönner, rief Felix, ob ich Lust habe? Die willkommen muß einem armen Studenten wie mir, solch ein Platz seyn, der mir mehr einträgt, als alles Stundengeben außer dem Hause? Tausend! tausend Dank für ihre gütige Verwendung, bester, Herr Professor! So werd' ich doch einmal in den Stand gesetzt, ihre Wohnung und Kost verhältnißmäßig besser bezahlen zu können.

Davon ist keine Rede, sagte der Professor und klopfte dem Jüngling auf die Schulter, ich nehme keinen Heller darüber von Ihnen an; gern würd' ich Ihnen auch das bisher gezahlte Geld erlassen haben, wenn ich nur selbst reicher wäre.

Gehen Sie also morgen Vormittag, neun Uhr, zu Ihrem neuen Principal, dem Herrn Bibliothekar Quirlinger, und stellen Sie sich ihm vor. Sie werden bald seine Gunst und Zufriedenheit erwerben, wenn Sie so eifrig auf der Bibliothek arbeiten als bei mir zu Hause. Nur vor einer Sache will ich Sie warnen: lassen Sie sich in seiner Gegenwart niemals zu einem Wort des Widerspruchs gegen ihn reizen, wenn er zuweilen etwas ganz Seltsames behauptet. Er hat oft ganz wunderliche Grillen und Ansichten, viele sonderbare Manieren und Eigenthümlichkeiten in seinem Äußern und Benehmen; hüten Sie sich jemals darüber zu lachen, wenn er sich solche Blößen gibt und stoßen Sie sich weder an seine kuriosen Gewohnheiten, noch an sein fremdartiges Betragen!

Felix versprach Alles auf's Freudigste und verließ den Professor mit einem Herzen voll der wärmsten Dankbarkeit. Nun hielt er es nicht länger in seinem Stübchen aus; auf Nebenwegen erstieg er den Schloßberg und setzte sich auf sein Lieblingsplätzchen droben im Walde auf die Bank, an das sogenannte Silberbrünnlein, ein Quell der diesen Namen im vollen Maaße verdiente. Hier öffnete sich die reizendste Aussicht in das vom klaren Bergstrome durchwundene, mit Dörfern, Fabriken und Lusthäusern besäte Wiesenthal, das im Purpurdufte der sinkenden Sonne schwamm. So wonneselig hatte sich Felix schon lange nimmer gefühlt, wie jetzt; er sah sich nun doch vor der Hand dem Joche der drückendsten Armuth entrissen, konnte sich bessere Kleider, manche unentbehrliche Bücher anschaffen, und auch zuweilen an schönen Tagen eine Lustpartie mitmachen und einen Schoppen Bier mehr trinken, ohne wegen seiner Kasse in Verlegenheit zu kommen. Die Arbeit auf der Bibliothek galt ihm gleichsam auch als Erholung, denn sie bot ihm Gelegenheit viele seltenen Bücher und Handschriften kennen zu lernen, und seine literarischen Kenntnisse zu vermehren. Er sah sich im Geiste schon als Custos angestellt; er hielt schon als Privatdocent Vorlesungen über seinen geliebten Sophokles, bald darauf ward er außerordentlicher Professor, ließ viele höchst scharfsinnige Diatriben drucken, veranstaltete die schätzbarsten Ausgaben seiner Lieblingsklassiker, ward als gelegener Sprachforscher überall gerühmt und citirt, am Ende gar Professor Ordinarius und Nachfolger des Herrn Quirlinger als Bibliothekar — ach! und dann stund er wieder vor seinem angebeteten München, und ward schüchtern um ihre liebe Hand und sie sagte nicht nein, und sie sank an sein seliges Herz, sie ward die niedlichste Frau Professorin — Felix sprang auf im Taumel der Freude, rannte durch den Wald, umarmte verschiedene Bäume und schüttelte sie mit innigstem deutschen Wohlwollen, sang mit heller Stimme mehrere Fragmente seiner schönsten Lieder, deklamirte Pindars glühendste Siegeshymne, pfiff mit der Drossel um die Wette, legte sich dann wieder ins Moos

und ſchaute ſtill hinauf, wie die roſigen Wolkenſchäfchen am blauen Himmel dahinzogen, ſprang wieder auf, kletterte auf einen Baum, wiegte ſich wie ein Eichkätzchen auf dem Aſte, riß ſich beim Herabgleiten eine alte Wunde ſeiner Beinkleider am Knie wieder auf, ſchämte ſich ein wenig, heftete die ſchadhafte Stelle mit einer Stecknadel wieder zuſammen, wagte ſich aber erſt bei völliger Dämmerung wieder nach Hauſe, da ſein Anzug viel Eigenthümlichkeiten eher von dem eines Waldmannes als eines Weltmannes angenommen hatte, und war Abends bei Tiſche, wiewohl zerſtreuter als je, doch ſo munteren, faſt ausgelaſſenen Humors, daß der Profeſſor manchmal ſein München mit einem Lächeln anſah welches ins Deutſche überſetzt, etwa ſo lautete: Ich ſollte faſt meinen, unſer guter Herr Felix hat heute auf ſeine neue Stelle hin einige Gläslein über den Durſt getrunken, gegen ſeine Gewohnheit. Aber auch München war fröhlicher als je; o wie herzlich wünſchte ſie Felixen Glück zu ſeiner kleinen Anſtellung, aber ihre leuchtenden Blicke ſagten ihm noch viel mehr, er las Alles Alles darin, was er ſich vorhin im Walde geträumt hatte, und als ſie das Licht ihm zum Schlafengehn anzündete und überreichte, da fühlte Felix ſogar einen leiſen Druck des ſeinen Händchens.

Erſt ganz ſpät ſchlief er unter den lieblichſten Träumen ein. Er ſaß in einem über Alles herrlichen Zauber-garten an der Seite der Feenkönigin, die Niemand anders als ſein München war, an einer prächtig beſetzten Tafel voll Gold und Silberſchirr und den köſtlichſten Speiſen und edelſten Weinen, ſeliger als ein Gott. Plötzlich ſprang eine häßliche große Ratte in die Schüſſel voll Confekt zwiſchen ihm und ſeiner Geliebten. München ſchrie laut auf und fiel in Ohnmacht. Felix ſchlug mit einem ungeheurrn Schinken nach dem abſcheulichen Thiere, zerſchmetterte aber dafür Teller und Flaſchen, die ganze Tafel ſtürzte krachend und klirrend über ihm zuſammen, verworrenes Geſchrei erſcholl, er ſchnappte mühſam nach Luft unter der Laſt hervor — und erwachte ganz betrübt.

(Die Fortſetzung folgt.)

Die Trauerweiden.

Ihr, die ihr an des Bächleins Rande
Die ſieh'nden Wellen traurend grüßt,
Und auf der Gräfte heil'gem Lande
Geheimnißvolle Blüthen küßt,
Wohl ſtreben eure blaſſen Kronen
In freie Ätherregionen,
Was zieht doch immer eure Zweige
Herab aus frohem Lichtesreiche? Ottmar.

Elſäſſiſche Sagen und Geſchichten.

Peter von Hagenbach, von D. Joſeph Bader.

Der edel Fürſt ward ihnen gram.
Er ſprach: Ich will ſie machen zahm.
Und thät das Land verlieren
Dem welſchen Herzog von Burgund,
Wie er ihm doch dies nit entgund.
Derſelb konnt' an ſie bringen
Den Hagenbach, das wuthend Schwin.
Derſelb bezwang ſie ſchiere,
Daß ſie ihm wurden gehorſam ſin,
Als ein gezähmtes Thierer.
Da das nu fahr die Gemein,
Da hörte man ſie ſagen:
Eher wollen wir Schweizer ſein.
Hierzwiſchen thät man tagen,
Und ward der Bund gar wohl vernier',
Verrigelt und verſchloſſen.
Das hat gar Manchen übel gerwüht,
Der Krieg vor wohl hat genoſſen.
Der edel Fürſt ließ wiederumb ſin Bande,
Darnach that man zu Hande
Den Hagenbach gar ſchiere,
Den unſinnigen Thier.

Beit Weber, Kriegs- und Siegslieder.

Seit dem alten Schweizerkriege, welcher durch den Waldshuter Frieden im Jahr 1468 beendigt worden, hatte nichts die Oeſterreichiſchen Vorlande ſo ſehr in Bewegung geſetzt, als die Nachricht, daß ſie an den Herzog von Burgund verpfändet ſeyen. Es herrſchte die ſonderbarſte Stimmung. Während der Adel ſeine Freude nicht verbergen konnte, ſahen die Städte mit banger Erwartung der nächſten Zukunft entgegen. Denn von jeher waren ſolche Verpfändungen den Gemeinden und Ländern verhaßt, und noch vor kurzer Zeit hatten die Vorderöſterreichiſchen Städte, Klöſter und Barone den Entwurf zu einem Bunde gemacht, der ihre Unveräußerlichkeit gewährleiſten ſollte. Bei Hof aber mißbilligte man dieſe Bündniſſe, als Beſchränkungen der fürſtlichen Willkür; und ſo blieben die Vorlande der Gefahr preisgegeben, das Opfer von politiſchen und Finanzſpekulationen zu werden.

Im Waldshuter Frieden hatte Oeſterreich den Eidgenoſſen zehntauſend Gulden Entſchädigung zugeſagt. Dieſe Summe ſollte binnen einigen Monaten entrichtet werden. Aber die Termine verfloſſen und es geſchah keine Zahlung. Vielmehr hatte ſich Erzherzog Sigmund beſtimmen laſſen, durch eine Verbindung mit Frankreich den Krieg gegen die Eidgenoſſen zu erneuern, und als König Ludwig der Sache ausbwich, richtete der erzherzogliche Hof ſeinen Blick auf den reichen Herzog von Burgund.

Sigmund war damals von Männern umgeben, deren Herz den glühendſten Haß gegen die Schweizer athmete. Am

ren Geist dieses Klubbs zu bezeichnen, nenne ich nur den Herrn von Heudorf, welcher den Erzherzog schon in den vorigen Krieg gestürzt hatte, und auch jetzt keine anderen Gedanken hegte, als den Brand auf's Neue anzufachen.

Durch solche Unterhändler wurde die burgundische Anleihe betrieben. Herzog Karl, welcher mit dem Plane umgieng, das Königreich Burgund wieder herzustellen, fand diese Gelegenheit einer Länder-Erwerbung sehr erwünscht. In kurzer Zeit war das Geschäft zu Stande gebracht; die Eidgenossen erhielten ihr Geld und in die erzherzogliche Kasse floß noch überdieß eine Summe von achtzigtausend Gulden. Hiefür wurden alle österreichischen Herrschaften im Sundgau, Elsaß, Breisgau und Schwarzwald als Unterpfand an Burgund verschrieben.

Nach Johanni 1469 geschah die Besitznahme und Huldigung des Landes durch Markgraf Rudolf von Hochberg; zum Landvogt aber und Statthalter wurde der burgundische Hausmeister Peter von Hagenbach bestellt.

Heudorfs Plan schien gelungen; seine Parthei frohlockte. Nachdem Oesterreich nicht im Stande gewesen, die eidgenössischen Waffen zu unterdrücken, glaubte man dieses durch die burgundische Macht zu erreichen. Man zweifelte nicht, daß die gewaltige Faust des kühnen Herzogs den frechen Bauernbund zertrümmern werde, und wiegte sich in den süßen Träumen einer endlichen Rache für die lang erlittene Schmach. Heudorf und seine Gesellen unterließen nichts, um den burgundischen Hof gegen die Schweizer einzunehmen und schmeichelten sich, in Hagenbach den rechten Mann für ihre Zwecke zu besitzen. Aber, wen der Herr verderben will, den schlägt er mit Blindheit. Eben dieser Hagenbach vereitelte den ganzen Plan.

Bei dem Herzoge zwar galt er Alles, und sein Verstand war schlau genug, um die Stelle eines Günstlings zu behaupten. Aber im Volke ging ihm ein Ruf voran, der nicht dazu taugte, einer Obrigkeit Achtung und Liebe zu verschaffen.*) Er mochte dieß wohl wissen und vergaß sich um so leichter, je mehr ihm die Mittel zu Gebote standen, seinen gereizten Stolz fühlen zu lassen, und seine maßlosen Begierden zu befriedigen.

In dem Pfandvertrage war den vorländischen Städten und Gemeinden die heilige Achtung ihrer Verfassungen und Rechte feierlich zugesagt worden. Gleichwohl legte ihnen Hagenbach ungebührliche Steuern auf und behandelte sie wie ein unterworfenes Volk. Ihre Gegenvorstellungen wies er höhnisch zurück und ihre Verweigerungen wurden als Empörung und Hochverrath mit Tod und Gefängniß bestraft. Die öffentliche Sicherheit lag durch den Uebermuth und die Beutelust des begünstigten Adels völlig darnieder, und die Gerichte verstummten vor der gewaltthätigen Willkür des Statthalters.

Dabei war Hagenbach in seinem Privatleben der ausschweifendste Wüstling und Wütherich. Es würde nur ermüden, sein ganzes Laster- und Sündenverzeichniß aufzuführen; schon ein flüchtiger Blick ist hinreichend, das Herz zu entrüsten: In diesem Manne vereinigten sich alle Eigenschaften, die einer gemeinen Natur jene Energie verleihen, womit sie alles Ehrbare und Heilige niedertritt, wenn es gilt, einer gewohnten Leidenschaft oder Laune zu fröhnen. Was die frechsten Wollüstlinge selbst nur im Dunkel der Verworfenheit zu begehen wagen, trieb er ohne Scheu vor aller Welt. Das Scandal war unerhört; allenthalben sahen sich die Töchter des Landes durch ihn und seine Spießlinge in Gefahr, den Ruhm ihrer Unschuld zu verlieren, und mancher Vater büßte die Vertheidigung seiner Hausehre mit dem Leben.**)

Als die vorländischen Städte von diesen Dingen unterrichtet wurden, befestigte sich ihr Gefühl, die burgundische Herrschaft als einen Feind zu betrachten, um so mehr, und eine allgemeine Verschwörung gegen die Pfandschaft war die Folge da-

*) »Hagenbach regiert in dem Lande wo Jeder und dieter sich so unordentlich, daß ihn viel Menschen hassent. Er nahm manchem Biedermann sin frommes Weib und triebe einen Mutwillen mit ihr. Und wo er ein hübsche Jungfrau sah, die musste man ihm bringen, es wäre wo er ein hübsche Jungfrau sah, die musste man ihm bringen, es wäre ihr lieb oder leid, und leider gewaltiglich mit ihnen, und wenn Vatter und Mutter ihm solches nit wollen gestatten, so ließe er sie todten. Und wenn es ihm in sin Hus kam, so er in ein Statt kam, so schickt er nach den hübschen jungen Burgerin, der muskarat auch kommen, es wäre ihnen lieb oder leid. Gar muskarat sich auch naket ussziehen und vor ihm naket tanzen, und trieb große Buberen mit den Frauen und Jungfrauen. Rufte auch von einer Statt zu der andern und forderet an die Rath ambtlige Sachen, und verkehrt dowider thätt, dem ließ er zu Stunden sin Hoyet abschlahen.«

Königshofen.

»Die Stätte beschwert er mit den Böspfenning und andern harten Sturen wider, dann ihnen vermöglich. Und als sich des etlich widerspanne von Thann etwas widern wollten, daz er einen heimlichen Mordschlag gethon, und ließ viel der armen frommen Lute an einem Morgen früh uf das Rathhaus führen und ließ sie schwören, die Mehrinten von ihnen zu geben und mit uf dem Rathhaus zu kommen, bis er ihnen erlaube; die andern aber, so da dreyig waren, ließ er naket binden und auf den Marktplatz führen, in der Meinung, sie alle enthoupten zu lassen. Dabo waren Graf Oswald von Thierstein und ander Ritter und Knecht, die das groß Mord ließen beschehen. Also wurden der armen Unschuldigen vier enthoupet, mit Gewalt ohn' Recht. Die ließ er zu Schmach und Forcht der Menschheit also elend und rod vor den Weibern, Kindern und Freunden etlich Tag an den Galgen ligen. Dergleichen ander unverdiente Grimm-Tode vollbrachte er an mangem Bidermann, armen und richen.« Schilling.

von. Denn Hagenbach hatte nun auch den Adel gegen sich empört, freilich weniger durch seine freche Verhöhnung alles edlern Rechts, als durch Verletzung der adeligen Jagden! Jedes Zeichen von Selbstständigkeit war ihm verhaßt; es lag am Tage, daß er damit umging, die verpfändeten Länder in das Joch seines Herrn zu zwängen, und auf den Trümmern ihrer Freiheiten eine burgundische Provinz zu bilden. *)

In dieser Gefahr wandten sich die vorländischen Städte an ihre alten Verbündeten von Straßburg, Basel und Bern, wo man die Verwaltung Hagenbachs mit mißtrauischen Blicken bewachte, und es an Vorkehrungen gegen den übermüthigen Nachbarn nicht fehlen ließ. Das geheime Schutzbündniß der dieß- und jenseitigen rheinischen Städte, bildete sich täglich fester aus, und man war endlich entschieden gerüstet, dem Landvogt die Thore zu verschließen.

Während so die allgemeine Stimmung der verpfändeten Länder immer mehr in einen offenen Haß gegen die burgundische Obwaltung übergieng, war Herzog Karl mit seiner Erhebung zum Könige beschäftigt. Kaiser Friedrich hatte sich bereitwillig dazu erklärt, und beide Fürsten reisten jetzt nach Trier, um die Krönung zu feiern. Plötzlich aber verließ der Kaiser die Stadt, und Karl fand sich auf eine Weise getäuscht, welche den heftigsten Groll in seiner Brust entzündete. Höchst mißlaunig zog er am Rheine herauf, um die Länder der Pfandschaft zu besuchen.

Seine Begleitung bestund in einem Heere von zweitausend Mann. Wo der Zug sich hinbewegte, floh das Landvolk mit Hab und Gut in die benachbarten Städte, denn diese Kriegsknechte waren gewöhnt, sich jede Ausschweifung zu erlauben, und verbreiteten im eigenen Lande den Schrecken des Raubes und Mordes vor sich her. Als der Herzog nach Thann kam, wurde ihm eine Gesandschaft der eidgenössischen Orte vorgestellt. Sie drückte ihr Bedauern aus über das Benehmen Hagenbachs und seiner Freunde; sie sprach von den vielfach verletzten Rechten und Freiheiten ihrer Bundesgenossen, und bat dringend um Erhaltung einer friedlichen Nachbarschaft.

*) »Der Landvogt nahm auch allen edeln Luten uf dem Land und in den Stätten ihr Waldwerk und alle ihr' Freiheit. Er wollt' auch alle Stätt' und Schloß' haben, und sprach, sie wären alleesammt sin, an Statt Herzog Karlins von Burgund. Er schried auch den von Straßburg und andern Stätten, sie dorften kein Ammeister mehr machen, er wollt' schon Ammeister und Luten einen setzen, der nit ein Schuider oder Schuhmacher wäre, er müßte ein Herzog von Burgund sin.«
Königshofen.

»Er schried auch denen von Mülhusen, sin Herr von Burgund, der der mächtigst in der Christenheit wär, der hätte das ganz Land zu sinen Handen gebracht. Nun warren sie darin die Hauptlatt, und dieweil sie Schweizer wären, so kount man sie andert nit schätzen noch heitern, dann für einen Kuhstall; wollten sie sich aber dem Herzogen underwerfen, so wurde ihr Statt ein Rosengarten und ein Kran' im Lande.«
Schilling.

Schon aber hatten Hagenbach und Peudorf den Herzog bearbeitet; er behandelte die Gesandten äußerst kalt, ja beleidigend, und entließ sie ohne Antwort.

Ein willigeres Gehör fanden die Klagen des elsässischen und breisgauischen Adels und der vorländischen Städte. Karl redete darüber sehr ernst mit Hagenbach, und befahl ihm, die neuen Unterthanen durch ein mildes Regiment an sein Haus zu fesseln. Dem gewandten Höflinge gelang es leicht, den Schein des Gehorsams zu beobachten, so lang es die Gegenwart des Herrn erforderte. Um so härter und empfindlicher aber rächte er sich gegen das Land, als der Herzog es wieder verlassen hatte. Und jetzt erst trat die ganze Abscheulichkeit dieses Menschen an Tag. Es gedieh so weit, daß Niemand seines Lebens mehr sicher war. Auf offener Straße, wie im Frieden ihrer Wohnungen, wurden die Opfer seiner Rache ergriffen, oder getödtet. Man lebte in keinem Staate mehr, man schmachtete in der Gewalt einer Räuberbande, deren Anführer alle göttlichen und menschlichen Gesetze schamlos mit Füßen trat!

Während die Sachen bei uns diesen Gang nahmen, hatte Frankreich die wachsende Macht von Burgund längst mit Mißtrauen betrachtet. Es wollte einen so gefährlichen Nachbarn nicht stark werden lassen, und arbeitete insgeheim an dessen Sturze. Die Zerwürfnisse wegen der vorländischen Pfandschaft boten die erwünschteste Gelegenheit dar, mit Oesterreich und den Eidgenossen eine Allianz zu schließen. Es gelang französischer Diplomatie diese Todfeinde zu versöhnen und jene berühmte ewige Richtung zu Stande zu bringen, welche den anderthalbhundertjährigen Kampf der österreichischen gegen die schweizerischen Waffen endlich aufhob.

Die Verhandlungen wurden in aller Stille zu Constanz gepflogen. Als der Pfandschilling von Straßburg, Kolmar, Basel und Schlettstadt unter Gewährleistung des Königs von Frankreich hinterlegt war, kam Sigmund persönlich in das Vorland und kündigte dem Herzoge die Pfandschaft auf. Die Freude des Landes war unbeschreiblich; nie vielleicht haben die Herzen seiner Bewohner ihrem angestammten Fürsten wärmer entgegengeschlagen, als damals. Freilich wies Karl die Aufkündung ergrimmt zurück, und Hagenbach wollte das Land gewaltsam unter dem burgundischen Joch erhalten. Aber was vermag eine rohe Soldateska gegen ein Volk, wenn es im Drange der allgemeinen Noth von einem Geiste beseelt wird?

Die Befehle des Landvogts fanden keinen Gehorsam, seine Drohungen erregten keine Furcht mehr, und als er es auf's Aeußerste kommen ließ, kostete ihm diese Unklugheit das Leben.

Noch ehe die Sache der Aufkündung zwischen den beiden Fürsten gehörig erörtert worden, geschahen solche Auftritte,

das ein entschiedener Bruch unvermeidlich war. Hagenbach stropte auf die Macht seines Herrn, er vergaß sich in Reden und Handlungen bis zur Thorheit, und empörte selbst seine Kriegsknechte durch Verweigerung ihres Soldes. Die Bürgerschaft von Breisach, wo er Hof zu halten pflegte, wurde sogar am heiligen Oßertage zur Frohnarbeit an den Festungswerken gezwungen. *) Dieß endlich war das Signal zum Ausbruch der langverbissenen Empörung. Der Hauptmann einer Anzahl deutscher Soldlinge, welche Hagenbach durch Hintansetzung gegen die burgundischen verletzt hatte, nahm ihn gefangen, und verjagte mit Hilfe der Bürger alles fremde Volk aus der Stadt. **)

Die Festsetzung des Landvogts fand bei den Städten den freudigsten Beifall und einige mahnten die Breisacher auf's Dringendste, ein wachsames Auge zu haben, damit es nicht etwa Jemanden gelingen möge, ihn wieder zu befreien. ***) Hagenbach aber lag wohlverwahrt auf dem Thurme eines Stadtthors, während Erzherzog Sigmund nach Basel kam und ein Gericht zusammenberief, welches über ihn entscheiden sollte.

Auf den neunten Mai trafen aus Bern, Solothurn, Basel, Kolmar, Schlettstadt, Straßburg, Freiburg, Neuenburg und Lenzingen sechsundzwanzig erwählte Richter mit einer ungeheuern Zahl neugieriges Volkes in Breisach zusammen. Hagenbach, obwohl er auf die Folter die meisten Punkte seiner Anklage bereits eingestanden, hegte noch immer einige Hoffnung, bis man ihm sagte, die Eidgenossen seyen eingeritten, worauf er verzweiflend ausrief: »Gott sey mir gnädig, nun bin ich verloren!«

Der Tag des Gerichtes erschien. Auf öffentlichem Markte zu Breisach saßen die Richter unter dem Vorsitze des Schultheißen von Enßisheim. Die Anklage bekand aus einem langen Verzeichnisse der gröbsten Verbrechen und Vergehungen. Umsonst wurde dagegen eingewendet, daß der Landvogt nicht vor dieß Gericht gehöre, daß er nur einer burgundischen Behörde Red' und Antwort schuldig sey; umsonst wurde manches Entschuldigende für ihn gesagt, und ein großer Theil der Klagepunkte scharfsinnig erwiedert: nachdem der vierte Fürsprecher seinem Vortrag geendet, erklärte sich das Gericht als kompetent und verurtheilte Herrn Peter v. Hagenbach zum Tode.

Die Verhandlungen hatten den ganzen Tag bis in die Nacht gedauert, und man wußte sie beim Fackelschein fortzusetzen. Als das Urtheil ergangen war, trat ein Herold auf, zerbrach den Landvogt seiner ritterlichen Ehrenzeichen und übergab ihn dem Henker. Dieser führte den Armen auf den Richtplatz außerhalb der Stadt und schlug ihm, unter dem lauten Beifalle der nachgeströmten Menge, das Haupt ab. **)

So endigte Hagenbach und die burgundische Herrschaft in den österreichischen Vorlanden. Die Rache, welche Herzog Karl zu nehmen gesonnt, ward durch ein günstiges Geschick vereitelt, und nach wenigen Monaten stritten die Waffen des verbündeten Schweizer den Herzog von Burgund selbst, und brachten ihm auf den Feldern von Granson und Nancy die burgundische Macht vernichten.

*) Als darnach an dem heiligen Hoch-Zeiten ward, und der Pfarrer zu Breisach in der Kirchen das Amt sollen wollen predigen an der Kanzel stand, kam bereits Landvogt mit einen Knechten und einem Henker, den er anwegen da im hatt, und dieß erwachtlich den Prediger vom Predigt gehn, oder er wollt ihm sin Amen wünschen. Darnach an dem heiligen Oßertag, als Jedermann in den Kirchen was, gewert er auch Burgern, daß sie heim gingend, und dann von Stund an in den Graben tanzen, wann er Willens was, den Rom darin zu leiten, daß sie desto sicherer wärend.«

**) »Als den heiligen Oßertag besander er alle Gewerne, Weib und Mann, Jung und Alt, und sprach, sie mußtend all morndes ein Graben machen, und daß gemacht, wann sie all' wieder kämend, so wolt er sie mit mehr in die Statt lassen. Nu wärend 200 tüchter Knecht, und wol die Hauptman gemeint Vogelin, der wußt wol und der Sach, und daß erkannt inn, und sagte es zwoen Burgern, und sprach: »Ich will zu dem Herren Peter von Hagenbach gan, und will im Gelt brechen für unsern Sold, so wird er zornig, loren im dann die grey Pratz schlagen, so mögen daß ihr in Hartnen bewaren so den Pratz, so wellent wir ihn zu unsern Handen nehmen.« Do ging derselb Vogelin zu Hagenbach und sprach: »Ihr hand uns lang kein Gelt geben, nun hand wir uns verzehret.« Do sprach der Landvogt: »Ich geb der ein' Dreck us die Nas! Daß wol ein Gewonheit. Wie gehavrd du mir also frevenlich gegen deinen Herren? Es möcht wer wol in den Sinn kommen, ich hieß daß in ein' Thurnen werfen oder ertränken.« Do das der Knecht hört, daß in ein' Thurnen werfen oder ertränken. Do das der Knecht man und sin Gesellen hörtend, do wurdend sie zornig, und schwuren an die arg Pouic (Frommel. Do die Burger das Wörtzeichen hörtend, do zogend sie vor Hagenbachs Hof, und nemend den Landvogt, und leitend ihn gefangen.«

Schilling.

Königshofen.

***) »Hagenbach hatte ihm gern von hannen geholfen und redet mit denen von Breisach, mit dann einer, daß er ihn ab der Gefangnuß ließen, so wölle er ihnen gros Gut geben und sie aller ihr Sünden und Pflichten gegen den Herzog von Burgund ledig zählen. Das wollten die von Breisach nit thun, und merkten in Betrugnahen.« Schilling.

Der Rath von Straßburg hatte vergangen an den Breisachischen geschrieben: »Als wir in unser schwäbischen Verkundung des Handels zu Breisach verhandelt haben, war der Hagenbacher dessen also gefangen ist, belangen Wir, daß er durch sin Lydsherr es darum bringe, daß er ab Breisach gelassen werde, oder aber mit sinem Beruhen Jemand a sich mit Worten wendet, bis daß der Herzog von Burgund Antwortung thäte, ihn ledig zu lassen. Sollt nu das geschehen, daß wir schwer in mancherlei Weg, sorgt, daß die Rathsherrn besichtet, thende fürzunehmen, mit Botschaft gen Breisach, den Hagenbacher mit sicher Geleitung wol zu verwegen.

Schreiber.

Straßburg, Druck und Verlag von C. F. Schuler.

Erwinia.

Ein Blatt zur Unterhaltung und Belehrung.

Nro. 15.

Samstag, den 18. April 1839.

Sprüche

von Adolf Stober.

Rückkehr.

Dauernde graben Wogd der Erde Rand,
Zur Linken nicht, zur Rechten nicht abschweifend,
Den immer frisch den Wanderstab ergreifend:
So kömmst du, über Land und Meeresgrund,
Zurück am Ende zum alten Heimathorte,
In deiner Kindheit süßgrau Friedenspforte.

Erwiß war Kühn der Forschung weiten Kreis,
Gerade Wege suchend, nicht die schiefen,
Und weiter strebend über Höh'n und Tiefen:
So kömmst du, über Zweifelswogen, matt
Zurück zu deinem alten Kindersglauben,
Der nichts mehr kann dir seinen Frieden rauben.

Ermunterung.

Laß nicht unter deinem Säumen
Deine beste Zeit verrinnen,
Flieh' des Grübelns schnelle Hast:
Wie man sich entreißt dem Bette
Und der Nachtgedankenkette,
Wann die Morgensonne naht.

Weg vom Aug' der Träume Decke!
Kopf und Herz am rechten Flecke,
Junge Kopf und Herz am Rath:
Kurz besucht und rasch besonnen,
Auf! und frisch dein Werk begonnen,
Lebensfroh und fest der That!

Des Leidens Preis.

O preist du das Leben darum selten,
Dann fürst' es dich in deiner Freude nie —
Kann, Seele, dämmert da ein's künft'ge Scheiden?
Kann trübe dich zum Himmel je dein Sehnen?
Der Thränen ewelle, wann klären sie,
Das Gottverlangens und der Buße Thränen?
Es ist ein herbes Weh', ein banger Druck,
Der auf der Menschheit preßt den Perlenschmuck.

Verschwiegenheit.

Ja, die Liebe sie hat manch zartverhülltes Geheimniß,
Das man im Herzen bewahrt, aber einander verschweigt;
Denn wo der Mund spricht und plaudert in Worten es auslagt,
Schwindet der Zauber dahin, läßt sich das einzige Band:
Wie bei dem Hinblick und Kuß des unglückseligen Dryopus,
Ach! Europiens jach sank zu den Schatten zurück.

Harmonie der Seele.

Der Geiſt hat Lichte lichter,
Das Herz nur Schätze richte,
Der Wille Gutes richte:
Tod in der Seele jeder Zwieſpalt ſchlichte,
Und jeder Streit zur Harmonie ſich ſchlichte!

Der Bibliothekar.

Märchennovelle, von **Auguſt Schnezler.**

(Fortſetzung.)

II.

Herr Kreppel! Ei, du mein lieber Gott, Herr Kreppel! Was ſollen Sie für ein Spektakel an? rief die alte Magd Brigitte, die mit dem Kaffee vor Felix's Bette kam, um's Frühſtückstiſchen ſetzen Sie verwünſcht! Schauen Sie doch nur um ſich, was Sie da für eine Wirthſchaft angerichtet haben! Felix ermunterte ſich nun erſchickte ſich zu ſeinem größten Erſtaunen neben ſeinem Bette das Nachtlichtchen zu gewahren, Waſſerflaſche, Waſchbecken u. ſ. w. in Scherben auf dem Boden, der nun ſelbſt eine Art von Bodenſee geworden war. Er erzählte nun beſchämt, daß ihn ein furchtbaren Traum gequält, worin er ſich mit einem Rieſen herumgeſchlagen habe. Brigitte reinigte das Zimmerchen von den Spuren der Schlacht, und rieth Felixen, da er ſo heißes Blut habe, den Tiſch nicht mehr ſo nahe zu ſeinem Bette zu rücken. Die Sonne ſtand ſchon hoch am Himmel, deßhalb trank er nicht, wie er gewöhnlich zu thun pflegte, ſeinen Kaffee im Bette zu einer Priſe Tabak, um dabei zu ſinnen, ſondern kleidete ſich eiligſt an, nachdem er ſein altdeutſches Röckchen ſo gut als möglich herausgebürſtet hatte, und verließ ſein Schlaf zum Thor auf die Bibliothek, wo ihn der Quäker, vulgo Bibliothekdiener, Eiſelein, ſogleich in das Arbeitszimmer des neuen Oberbibliothekars führte, der hinter einem ungeheuern Stoß Bücher und Papieren am Tiſche vergraben ſaß, und erſchrocken aufſah, als Felix hereintrat und ſich ihm als den vom Profeſſor empfohlenen Gehülfen-Stelle-Aſpiranten ehrerbietigſt vorſtellte. Mit einer höchſt erwartungsvollen aufrichtigen Stimme wies ihm der Bibliothekar ſogleich einen Platz an und gab ihm auf, aus alten Manuſcripten in verſchiedenen Sprachen einzelne Stellen ſauber zu kopiren, um vor Allem Proben von ſeiner Handſchrift zu ſehen. Felix ſetzte ſich ſogleich an die Arbeit, konnte ſich aber nicht enthalten, gewahren nach dem Herrn Oberlinger hinzuſchielen, deſſen ganzes Weſen und Benehmen ihm gleich Anfangs ein unheimlicher Gefühl eingeflößt hatte. Stellen Sie ſich, meine lieben Leſer und Leſerinnen, ein ſpinalet, mageres Männchen von etwa vierzig Jahren vor, mit grauem borſtigem Haarſchopf, einem abgelebten Geſichte, buſchigen Augbrauen, einer langen dünnen Naſe, einem ſcharfen Sonnenbrennen, das auf beiden Seiten in langen herausſtehenden Haaren, wie die Schwanze einer Katze z. B., endigte, darunter eine Reihe feiner, ſpitziger Zähne; dazu ein graues Röckchen, und deſſen Aermeln ein paar lange hagere mit Nägeln à la Chinoiſe verſehenen, einer der Zeiten weißgewaſchene Weſte, die übrigen Kleidungsſtücke gleichfalls grau — ſo haben Sie ein ſchwaches Bild des neuen Bibliothekars. Das Unheimlichſte an ihm war ſein unendliches ruheloſes Stillſitzen, etwas falſches Feuerſprühendes im Blick, und das Unruhige in jeder ſeiner Bewegungen. Bald ſprang er von ſeinem Polſterſeſſel auf, bald lief er mit großen Schritten im Zimmer umher, bald von einem Saal in den andern, bald fuhr er wieder raſchend in ſeinen Papieren herum, bald kam er auf einmal unverſehens hinter Felixens Stuhl und ſah ihm über die Schultern zu, ſprach aber noch nichts, ſondern machte bloß hm! hm! Quarz! Jedes Geräuſch ſprechte ihn wieder auf, jeder Tritt vor den Thüren machte ihn zuſammenfahren, dabei ſchnupfte er unaufhörlich Tabak, nieſte wie eine Katze, räuſperte ſich, und murmelte vor ſich hin, verfluchter Bücherkauf! verfluchter Zeug! verfluchter Bücherkauf! Quarz! — Indeſſen arbeitete Felix unverdroſſen fort und ſchien ſich ſelbſt in der Zierlichkeit ſeiner Schriftzüge zu übertreffen. Mit nicht geringer Zufriedenheit überſahe er ſeine Kopien mit dem Bibliothekar. Es waren einzelne Stücke in Sanskrit, arabiſcher, chaldäiſcher, perſiſcher, griechiſcher, Lateiniſcher, alt- und neudeutſcher Sprache. Der Bibliothekar verzog beim Anblicke der höchſt gelungenen Arbeit ſein ſpitzes Geſicht zu einem höchſt freundlichen Grinſen und ſagte: Sehr brav, ſehr brav! ſchöne Charaktere! hätt's nicht beſſer Ihnen gewünſcht, fahren Sie ſo fort, können's weit bringen, ſollen den Platz haben, bin ganz zufrieden, nur ſo fortfahren! Für heute nun genug, können heimgehen. Diplom ſoll nachfolgen, morgen um die Zeit wiederkommen. Adieu!

Felix empfahl ſich nun verſtändigte dem Profeſſor mit dem beſten Manchen bei Tiſch mit freundſchaftlichſtem Geſichte den guten Erfolg ſeines erſten Probeblicks, wozu ihm beſonders Manchen mit einem Blicke gluckſeligſter, der ihn ganz warmeinnahm machte. Nun, wie ſtehen Sie denn unſern Bibliothekar? forſchte der Profeſſor. Es wird Ihnen Manchen Be-

sange gar sonderbar an ihm aufgefallen seyn? Felix konnte den unheimlichen Eindruck nicht verwinden, den der seltsame Mann auf ihn gemacht hatte, versicherte aber, er hoffe sich doch bald in sein Benehmen fügen zu können und durch unermüdeten Fleiß seine Zufriedenheit zu erwerben. Minchen schauderte bei der Beschreibung, die Felix von ihm machte, mehrmals zusammen und meinte, das Unterirdische daraus wäre ihr das unruhige Wesen, das beständig Haussuchungen bei Mitmenschen hält. Du wirst ihn schon bald näher kennen lernen, mein Kind, lächelte der Professor, denn über vierzehn Tage ist mein Geburtstag, zu dessen Feier ich ihn einladen werde. Uebrigens wird er mir vielleicht schon vorher seinen Gegenbesuch abstatten. Bei diesen Worten bat der Professor die Tafel auf und begab sich in sein Schlafkabinett, um die Siesta zu halten; auch Felix wollte sich wie gewöhnlich entfernen, aber Minchen, über und über erröthend, winkte ihm zum erstenmale zu sich zurück. Lieber Herr Kreppel, stammelte sie, während sie durch Abräumen der Teller und Flaschen ihre Verlegenheit zu verbergen suchte, lieber Herr Kreppel, wir ist ganz erschrecklich bang auf den Herrn Bibliothekar! Hab' ich ihn doch noch nie gesehen, aber ihre Schilderung hat mir eine solche Angst vor ihm eingejagt, daß ich mich gern verstecken möchte, wenn er uns besuchen wird. Wissen Sie nicht, ist er verheirathet? Wenn er nur dann seine Frau mitbrächte, so wäre mir nicht so bange!

So viel ich weiß, mein Fräulein, ist er noch ein Hagestolz, erwiederte Felix, und ich zweifle daran, ob ihm jemals ein Mädchen oder eine Matrone ihre Hand reichen wird, kommal er durchaus nicht verschossen ist, gänzliche Gefühle in seinem weiblichen Herzen zu wecken. Doch brauchst es Ihnen, schönes Minchen, nicht so bang auf seinen Besuch zu sehen; wenn Sie nur einmal das Grauen des ersten Anblick überwunden haben, werden Sie einen vielleicht gefallenden, sehr achtungswerthen, freundlichen Mann in ihm kennen lernen.

Nun wir wollen sehen, gnädiges Minchen! Ihnen aber wiederhol' ich meine herzlichen Glückwünsche zu dieser kleinen Stelle, die vielleicht bald nur die erste Stufe zu besseren Beförderungen seyn wird, worum es Ihnen bei ihrem Eifer nicht lange fehlen kann.

Wenn etwas vermögend ist, meinen Fleiß noch mehr anzuspornen, stärkerte Felix mit verstärktem Antlitze, so ist es die Zufriedenheit ihres Herrn Vaters, meines theuren Gönners, und, verehrtes Fräulein, Ihre freundliche Theilnahme.

Seyen Sie deren immer versichert, Herr Jul— Herr Kreppel! Hörte der liebliche Mädchen. Felix konnte sich nicht länger halten, ergriff plötzlich ihre Hand, drückte darauf einen glühenden Kuß und eilte hinaus. Mit Purpur übergossen, sank Minchen in einen Stuhl, barg ihr Gesicht in beide Händchen, mit vermischte nur durch ein leises Ach! ihrem hochklopfenden Herzen Luft zu machen. Der Eindruck der alten Brigitte brachte sie wieder zu sich, aber sie war jetzt noch gesprächiger, als sonst Felix gewesen war, und hielt oft fünf Minuten lang eine Kehrstelle, ganz in Gedanken verloren, in die Wahrheit.

Nach derselben Nachmittag brachte der Quästor Silesius Herrn Felix das Anstellungsdekret, als wohlbestallten Gehilfen der Universitätsbibliothek, zugleich als eine Art von Vorschuß den Betrag für die drei ersten Monate, also neunzig Gulden in blanken Thalern, nahm aber durchaus von dem Empfangenen nicht das geringste Douceur an. Verzeihen Herr Kreppel, wiederte der Alte, Sie sind mir längst unter denen Herren Studenten als der ordentlichste, fleißigste junge Mann bekannt, und ich gratulire Ihnen auch von ganzer Seele zu dem Plätzchen bei uns, aber sehen Sie, — nun, mit Ihnen kann ich schon vertraut sprechen — Sie werden meine Offenheit zu nie mißbrauchen, — Sehen Sie, der neue Herr Bibliothekar will mir nicht recht gefallen! Seit ich aber Kamerad an hiesiger Bibliothek als Quästor fungire, kann ich schon unter vier verschiedenen Bibliothekaren, lauter höchst wackere Männer, Gott habe sie selig, wir kamen immer miteinander recht gut aus, aber, du lieber Himmel! solch Herr Quartalmayer scheint gekommen, die ganze Kanzlei auf einen andern Fuß bringen zu wollen, indem sich mir um einen andern Platze, nichts kann ich ihm zu Danke machen; er will immer Neuerungen einführen und hat mich sogar heute gleich am ersten Tage schon einen alten Esel gescholten. Nehmen Sie sich nur auch in Acht vor ihm und lassen Sie sich ja nicht einschüchtern. Nun Gott befohlen!

Wir wollen das Beste hoffen, sagte Felix, handte dem alten Manne freundlich für seine gutgemeinte Warnung und willig ihn mit dem Rathe, seine Pflichten wie bisher unverdrossen zu erfüllen und sich mit gutmüthigem Gehorsam in die Anordnungen seines Obern zu schicken.

Sein Gehör war nun, daß bei einem Kleiderhändler einstweilen einen neuen Sommerrock um erschickliche Beinkleider auszuwählen. Er fand bald was er brauchte, kaufte sich dazu eine schöne runde Mütze mit spitzgefaltem Schilde und ein Paar Stiefel, und sah sich so gerüstet als einer Stunde im elegantesten Aufzuge, so daß er sich im Spiegel kaum wieder erkannte und wirklich eine sehr vortheilhafte Figur machte. Mit den neuen Kleidern konnte auch wieder neuer Muthwillen in sein Herz zurück, und er freute sich schon, sich in seiner glänzenden Umwandlung Wendel auf dem Bierkeller zu präsentiren, wo er als seinem Gott von seinen Bekannten mit Jubel empfangen ward, auch verschaffte heute sein ganzes Wesen nicht, den gu-

Fichte Himmel auf die nordlichtspielenden Damen aus Dämchen zu machen. Gab aber Felix es auf den gemächlichen, klingenden und singenden Gewölk voran zu seinen lieben Malt, hörte sie aber sehr seine schönen Lieder mit den roten, ungeschickten Naturgegenständen, als Bäumen, Felsen, Abendlagern u. s. w., wie größern Blumen, in Berührung zu bringen, sondern überließ sich auf der ganzen sanften abgeschlossen Bank am Silberreinfeln, seinen angenehmsten Träumen. Wie gestern schwamm wieder das lieblichste Thal im herrlichen Abendsonnenglanze, von seine Lauchten die Hauen Gebirge herunter, die Glöcklein der heimgehenden Heerden läuteten in die fernen Klänge der Vesperstunde vom Dome, die Wälder rauschten und säuselten miteinander, der Schlag einsamer Drossln ertönte dazwischen, drunten sang das Herr Pfäffchen durch die grünen Matten: Ich stamme vom Gebirge her! Ein wunderlicher Zauber war über die ganze Frühlingslandschaft ausgegossen und der selige Frieden der Abendsonne Natur seinem auch in seinem Busen, und hellte die sonst trüben Augen darum heraus. Aber als die einzelnen Stimmen zum Klange vom Thal aus und von den Höhen vereinten sich in seinem Ohre zu einem einzigen süßen Gesange, den er in folgenden Versen Melodien:

Sterne sind, o Sterne sind,
Deine schönen Augenbrauen,
Lieblich zwischen alle Bäume
Flammend am Firmament.

Deine rosenklar im Wangenpaar
Schwebt jene Rose blühl,
Goldne jenes Abendlicht glüht,
Dann, o dann erscheint die Hehre.

Abendglocken, Abendduft
Klingt und singt mich ein heranschwebt,
Bist auf deinen Hügeln landgend,
Leise mir die Liebste ruft.

Dich in Hütten mich der Traum
Wärter in das Liebe leben,
In ein leben, wie es kann
Lieblichen die Träume weben.

Frühlingsbilder, Liebesglut
In den Wolke hellen Blüten,
O wie selig, wenn im Dichten
Herz an Herzen einmal ruht!

Sterne sind, o Sterne sind,
Deine lieblichen Augenbrauen,
Lockend zwischen hell am Bäume
Flammend am Firmament.

Während er viele Verse in seine Schreibtafel eintrug, hatte sich unbemerkt Jemand leise neben den Verliebten auf die Bank niedergelassen und klopfte ihm, als er mit dem Liede fertig war, auf die Schulter. Erschrocken sah Felix empor und sah den Herrn Bibliothekar Daxlinger fast an seiner Seite, der ihn freundlich begrüßte: Machte nicht Scherz, Lieber, Herr Herzog in dem zweifelhaften Vergnügungen; freut mich, daß ich Sie hier treffe, denn ich kann noch meine Ring und Ding in den Umgebungen dieser Stadt. Ich weiß nur ein wenig die heilige Gegend in Augenschein nehmen, obwohl ich somit kein Freund von Wallfahrten bin; haben Sie doch die Gefälligkeit und führen Sie mich auf vielen verborgenen Plätzen und Bäumen weiter auf einen verschlossen Weg, den wo auch ich am Schnellsten die Stadt erreichen kann, denn ich habe mich eigentlich nur bisher verirrt. Felix, den diese Störung zwar aus allen Träumereien seiner Phantasie geweckt hatte, führte nun den Bibliothekar auf einem unmutigen Fußsteige weiter ins Thal hinab, wenig sich aber unterwegs der Junge nicht enthalten, wie dem Herrn Bibliothekar die hiesige Gegend gefalle. Darüber nahm seine Zunge heraus, schwatzte nachmals lustig, wußte um preßhafte Plätzl sonderbar und nützlich wissenschaftlich als je: Dummheiten da! was schöne Gegend, schon viel solche gesehen, immer Wälder, Klingklang, Lust lauter Narren, wenig Kurz, dummes Zeug, schlechte holzichte Wege, kann kein Buch auf dem Spaziergang lesen ohne über Baumwurzeln zum Steine auf die Nase zu fallen, umgeben ein erbärmlicher Park mit schönen großen Bäumen und feinem Gras auf den Rasen, wohe Natur, dummes Zeug! Felix in seinem Innersten verstimmt, sprang und mogte nur gewollen schene Blicke auf seinen Begleiter zu werfen, der ihn bei der zunehmenden Dämmerung immer unheimlicher werkam und gewollen dichtes schlimme Gedankenspiele machte, in jenen hohlen Baum und alle Möglichkeiten hineinschaupern, wenn, rauschen, gewollen einen plötzlichen Ton von sich gab, und als nahe beim Stadtthore ein Hund von der Kette der Fischer bellend auf einen Knall gelaufen, lief er plötzlich quellend und außerordentlicher Schnelligkeit davon und verlor sich in eine Seitengasse.

(Die Fortsetzung folgt.)

Der Dichter Grabbe. *)

Originalien im Almanach zu Frankfurt am Main.

Gewiß Männer gleichen vielverschlungen Irrgebäuden am Saarbrückischen Berge; denn in sie tritt der Fremdeste und die Heimat verschiedenartigsten Schritt beleuchten, und nur der, der ihnen am nächsten steht, mit der Musik ihrer Lichter hinter den, so verschwinden jene die vorgingen und die gekommen sind und nur die, welche sie leben, sieht sie nicht, wenn sie sich von den Strahlen ihres Sonnenreichthums Lichter geleuchtet zu werden. Grabbe, der deutsche Dichter Grabbe, gehört zu der kleinen Zahl dieser genialen Eingeschlossen, durch welche sich die Menschheit verklärt, und in deren Becher eine neue Welt Morgen lacht, emporsprießt und ihn schneller verblühen Blumen in der Tragik gewaltsamen Lebens entwirft. Grabbe, der von den meisten Deutschen entweder nicht gekannt oder mißverstanden wurde, ist der größte der neuern deutschen dramatischen Dichter, in dessen Innern auch, sich eine Welt aufbauen, vermöchte denn es den Himmel zu stürmen mögte und sich dadurch immer mehr der menschlichen Welt entfremdete, von der er nicht verstanden ward, bis die innere Flamme, die aus allen seinen Werken flammerte, von äußerer Reizbarkeit und verschiedner persönlichen Unverhältnissen in ihrer Form zerschlagungen wurde und ihn in seinem einundvierzigsten Jahre erblickte.

In dem großen Lebensmeere gibt es Erscheinungen, die immer nur an der hohen steilen Küsten entstehen, die, von den Wellen gebildet, von der Brandung gerissen, immer klüftiger nach den Inlandischen laufen, bis sie von dem breiten Lebensstrome in den großen Ozean verschlungen werden, wo das wilde Meleen verschlungen werden und von ihrem Dasein nichts als einen weißen Schaum zurückbleibt, der gleichsam als ein verklärter Geist von einem höhern Streben, höhern Wollen zeugt. Solche Erscheinungen leben in seinem Kampfe mit sich selbst und der Welt; der gewaltsamste Schiffer kennt manchen Hafen und doch nicht den innern verborgnen Hafen des Friedens, und sucht nicht die Inseln der innern Flamme der Liebe, die ein ganzer Ozean nicht zu löschen vermag. Solche Erscheinungen sind uns Menschen ein ewiges Räthsel wie das Jenseitige selbst. Man kann an sie glauben, sie lieben oder hassen, aber nie sie begreifen noch ergründen; denn Gott hat den Menschen nicht als ein Rechenexempel auf die Welt gesetzt, auf das sich eine Probe machen läßt, noch weniger als eine Staatsidee, um mit einigen Worten zu klassiren. Vielmehr kann man den Menschen als ein Problem betrachten, von dem wir nur durch Vermutungen die Beziehungen erkennen, und wenn wir bei der Erklärung der Welt ein vermittelndes Prinzip annehmen, so können wir deutlich behaupten, daß nur derjenige, der ein solches vermittelndes Prinzip in seinem Wesen trägt, Gestalten zu schaffen im Stande ist; denn nur der, der eine Idee in sich hegt, weiß das Phantom zu steigern und zu schaffen.

Es ist nun das vermittelnde Prinzip der Menschheit, daß ein Goethe und Schiller in sich, so gänzlich verschieden schildern, und man solche Männer über die Antithesen der Weltgeschichte, wie gestellt in den innern Personenkreis der Geschichte führen.

Nur wer stützt zum Schwarzen,
Die hart Strafen und den Bösen,
In dem zarten Menschenherzen,
Selbstgerechten und gerechten
Der mag singen,
Der mag singen,
Der mag richten,
Der mag rächen.
In den dornenen heißen Gründ
Klopft ihm auf ein starrer Fels.
Reißen mag er mag das Dingel,
Trag der Mauer heilen nicht.

Und das ist die Quelle eines Faust's oder einer Mephistopheles verführen Don Juan's, worauf sie Schiller poetischen Duft strich, die als Repräsentanten der Individuen und immer an sich selbst vorgeschrittenen Menschheit gelten können, und wie sich am Ende auch in das Herz der Gottheit, der ewigen Liebe, wenden müssen, um an ihrem Busen Trost zu saugen. Grabbe ist einer von vielen Negativen; er kämpft gegen mit der Menschheit, aber er sieht für sein Heil; indem er sie schildert, wie sie ist, hebt er schon ihre Gemeinheit. Verschuldet-Verspeichern, ganze komische Bilder auf. Wie ein poetischer Lear schwingt er seine Fackel zu den tiefsten Negativen im Leben auf; abenteuert in die verschiedensten Welt der Klippen des Daseins, und singt und sie mit Meisterhaft Negativen Gestalten von Verzweiflung und wie gedenket Jahrelt vor. Schafft er, so thut er es nicht aus Selbstgefälligkeit, wie die meisten Negativen Dichtern, sondern sein Innere ist von ähnlich deutlichen Leid und Schmerz, und dem, seine gewaltsam Drucke, Feuerflammen speisten. Nicht die deutsche Bühne hatte er im Auge, die ganze Welt war seine Bühne, und ihre großen Männer seine Schau-

*) Es werden sich von diesen bald, bei Gelegenheit literarischen und allgemeinen Interesse, die Redaktion nicht gänzlich alles Verdienst der Originalien finden wird.

Anm. der Red.

ſtudir. Seine Frauengeſtalten ſind nicht ſentimentale Figuren, ſondern kräftige deutſche Jungfrauen, in denen ſich das Deutſche mit dem Zarten paart, und wie mit einem gewiſſen Heldenadel verherrlichet, wie deutſche Gottinnen magiſche Anziehungskraft haben. Man hat dem Mangel an Grazie vorgeworfen, weil er ſeinen Frauen keine lange Phraſen in den Mund legte; man hat ihm ferner Mangel an Takt vorgeworfen, weil er ſeine Dramen nicht für unſere Gaſtſchauſpieler gedichtet. — Es iſt wahr, Grabbe ſpricht nicht für ein Jahrhundert, noch viel weniger für die Zeitungsleſer gegen einen nämlichen Kunſtfeind; er ſpricht für ſein Volk, für ſein Vaterland, für die Ewigkeit; er giebt keine Handſchuh an, wenn er der Mannigfaltigkeit Obrigkeit gibt, er ſpricht ſich nicht, wie jener Ding bei ſeinem Namen zu nennen; er ſpricht wie alle große Dichter, weil er mußte, weil jeder erhabene Gedanke bei ihm zur That und unter der Feder zum Monumente ward; er ſchrieb, wie er war, groß, edel, rückſichtslos; er ſpricht endlich — deutſch im ſtrengſten Sinne des Wortes; er ſchrieb deutſcher Deutſch, worin Luther, Schiller, Goethe und Jean Paul ihren Gedanken Flügel gaben; er ſchreibt für harte Herzen und nicht für jene krankhaften Gemüther, die ſich an gewiſſen Nuancen der Phraſenſtickerei an den Hals greifen haben.

Eine Analyſe ſeiner Werke würde zu weit führen. Es genügt mir, zu bemerken, daß Grabbe jenen überſinnlichen Stoff objektiv auffaßte und zugleich Dichter und Hiſtoriker iſt. Man muß einen Hannibal von ſeiner Hand gezeichnet, leſen, um das innere Grabbe Karthago zu begreifen; man muß ſeine Gedichten, ſeinen Fabius Maximus leſen, wenn man römiſche Geſchichte ſtudiren will und endlich werden einſt in ſpätern Jahren unſere Nachkommen ſeinen Napoleon am erſten leſen, um in das Geheimniß unſerer Zeit zu dringen. Nur im Herzog Gotland gieng er mehr ſubjektiv zu Werke und zeichnete ſich ſelbſt mit ſammender, unendlichſicher Schrift. Grabbe kann, wie Shakeſpeare, große Charaktere mit einem Striche zeichnen, weil er ſelbſt wie jener das Große im Menſchen ſtudirt; wenn er aber deutſche Stoffe bearbeitet, dann erſt zeigt er ſich in der ſchönen Glorie eines vaterländiſchen Dichters; dann erſt öffnet er uns ſeine von Vaterlandsliebe heiligſtehende Bruſt und wahrlich, Schätzers, Größeres gibt es Nichts, als ein Dichter, der ſein Vaterland liebt!

Deutſchland muß mehr als einen ernſthaften Begeiſterungsſtoff für ſeine Autoren haben; da ſie es alle bis zur Schwindſucht lieben, und es ſie doch ſo oft von ſich ſtößt. Seine Klage kann hier in die Seele des Dichters. Er kann zu Deutſch in Not und Elend. Das hat wenig Reiner, wie er, in das Weben des deutſchen Lebens, und doch ſchildern Reiner, wie er, deutſche Charaktere mit wahrlich, wäre er um Ihm geſtorben, er hätte das Nationelle Ehre der Hohenſtaufen als ein ewiges Monument, wie keiner, memorirt!

Und doch will man in Grabbe jetzt auch das Gigantiſche hinwegdisputiren, als wäre ein Herkulestorſo im Belvedere hinwegdisputirt, weil er für unſere Augen nicht paßt. Ein ſolcher Sturz aber iſt Grabbe. Die Götter haben ihn vom Himmel herabgeſchleudert, und darum hat er Hände und Füße verloren. Er bewahrt nur einen muskulösen Rumpf und der Herkules weint zum Apollo!

L. Weiß.

Merkwürdige Merkwürdigkeiten älterer und neuerer Zeit.

Geſammelt von A. Dr.

1.

— Am Johannistag 1439 wurde der Bau des Straßburger Münſters vollendet; an dieſem Tag wurde auf die höchſte Spitze des Gebäudes ein Kranz und über daſſelbe das Bild der heiligen Jungfrau, der Schutzpatronin des Doms, geſetzt. Wir feiern demnach im gegenwärtigen Jahre das vierhundertjährige Münſterjubiläum.

2.

— In einem Hauſe, beim grünen Berge, dem ehemaligen, vor dem Rheinthorwinkler gelegenen St. Arbogaſtkloſter, wohnte von 1430 bis 1444 Johann Gutenberg, der Erfinder der Buchdruckerkunſt. Er beſchäftigte ſich hier mit Steinſchneiden, Spiegelgießerei und andern geheimen Künſten, wozu die Vorſuche, Bücher mit beweglichen Buchſtaben zu drucken, gerechnet werden müſſen, wie dies aus einem unverwerflichen Zeugenverhör vom Jahr 1439 hervorgeht, welches Schöpflin im Straßburger, auf dem ehemaligen Pfennigthurme, fand.

3.

— In der Minneſinke (der jetzigen Aeſſenen des arts) wurde 1570 der Schmaus zu Ehren der weißen Zürcher gehalten, die in einem Tage, zu Gaſſe, einen noch warmen Hirſebrei aus Zürich's Becken, nach Straßburg trugen.

— In der Lauterne (Luzern) eine Herrenſtube, verſammelte ſich bei zu Ende des vorigen Jahrhunderts die elſäſſiſche Meiſterſänger-Zunft.

4.

— Voltaire bewohnte in den ſiebziger Jahren des vorigen Jahrhunderts, einige Zeit lang das meiſte im Felde, einzelne ſchöne Haus zwiſchen dem Schiffbrunner Straßburg und

dem Schiltigheimer Weg, welcher zum Contades führt. Aus jener Zeit stammt wahrscheinlich auch seine Namensunterschrift auf der Pyramide des Münsters, auf der Seite des Bäckerhäuschens. Bekanntlich mußte sich Voltaire, nach seinem Bruch mit Friedrich II., selbst auf französischem Boden geheim halten. Er verweilte später einige Jahre in Colmar, wo er den Orphelin de la Chine schrieb.

5.

— Die ersten Kanonen sollen zu Straßburg schon 1318 gegossen worden seyn; bestimmter ist die Angabe 1430; sie waren von Eisen und werden Büchsen, das Wallgeschütz Darres- oder Tarrasbüchsen (von darraſſen einen Wall aufführen, befestigen) genannt. Geiler von Kaisersberg sagt in seiner Emeis: «Es ist nit leblich eim turn das er stryff hat, da nie kein Darrasbuchs daran gericht ist gewesen.» — Das Straßburger Geschütz war von jeher berühmt: «Nürnberger Witz, Straßburger Geschütz,» lautet ein alt Sprichwort. Eine 28 Fuß lange Feldschlange, die Meise genannt, womit die Straßburger 1552 Heinrich II von Frankreich, vom Wall aus, eine Kugel in sein zu Niederhausbergen aufgeschlagenes Zelt schossen, soll den Straßburgern den Namen Meisenlocker verschafft haben.

6.

— St. Veitstanz. Diese Nervenkrankheit zeigte sich 1374 zuerst in Europa; 1418 kam sie auch ins Elsaß. Die Kranken geriethen dabei in heftige Zuckungen und bekamen eine ungewöhnliche Schnellkraft in Arme und Beine, welche sie zum Springen und Tanzen antrieb, was sie so lange fortsetzten, bis sie erschöpft niedersielen. In Straßburg befiel diese Krankheit besonders Weiber; sie wurde am Ende so ansteckend, daß sie mehrere Hunderte bekamen. Der Magistrat eröffnete ihnen eigene Säle, damit sie ihre Lust oder besser ihre Unlust, derlo brauchen büßen könnten. Man führte die Kranken auch auf großen Wagen nach der St. Veitskapelle, bei Zabern, sie tanzten dort um den Altar und versprachen sich Heilung davon. «Daß dich der Sant Veitstanz ankum!» «Got geb dir S. Veitsplag!» — sind Verwünschungsformeln, welche bei Geiler, Brandt und Murner oft vorkommen. Eine alte handschriftliche Straßburger Chronik sagt:

Bei hundert singen zu Straßburg an
In tanzen und springen, Frau und Mann,
An offenen Marck, Gassen und Straßen
Tag und Nacht ihren viel nicht essen,
Bis in das Wätten wieder gelag.
St. Vit's Tanz ward genannt die Plag.

Osterpossen.

Es ist bekannt, daß vor alten Zeiten die christlichen Feste durch eine Menge alberner unwürdiger Gebräuche entheiligt, die Kirchen in Schauspielhäuser und die heiligen Ceremonien in Possenreißereien verwandelt wurden. Hier einige Osterpossen:

In Toulouse war es seit undenklichen Zeiten Sitte, daß man einen Juden einsperrte und ihm am Osterfest vor der versammelten Gemeinde eine Ohrfeige gab, um ihm dadurch in's Gedächtniß zu rufen, daß seine Väter einst den Erlöser gekreuzigt haben. Nur hohe Personen hatten sich der Auszeichnung zu erfreuen, diese Ohrfeige an den Mann zu bringen. Ademar, ein alter französischer Chronikschreiber, erzählt unter dem Jahr 1012, daß Hugo Chapellain d'Aymeric, Vicomte von Rochechouard, in besagtem Jahre die Ehre hatte, in der Sankt Stephanskirche dem Juden die Ohrfeige zu geben; er that dieß mit einem so christlichen Eifer, daß der arme Jude, ad majorem Dei gloriam, todt zu seinen Füßen niedersiel.

— In zwölften Jahrhundert schlug, in vielen Ländern, am dritten Ostertage das Weib ihren Mann, am folgenden Tage prügelte der Mann das Weib.

— Die Geistlichen, besonders die Mönche, erzählten am Osterfeste ihren Zuhörern von der Kanzein herab, allerlei Possen, um sie nach der traurigen Fastenzeit wieder fröhlich zu stimmen. Diese Erzählungen hießen Ostermährlein. Eines dieser Ostermährlein lautet also: «Da der Sohn Gottes an die Vorburg der Hölle kam und mit seinem Kreuz anstieß, streckten zwei Teufel ihre langen Nasen als Riegel hervor; Christus klopfte aber mit solcher Gewalt, daß die Thüre aus den Angeln sprang, und den Teufeln ihre Nasen abblieb.»

— Ein Mönch sang seine Osterpredigt mit den Worten an: «Gute Nacht Sündlein! Wollkommen Osi!»

Wer mehr hierüber wissen will, der lese: C. Fr. Flögel's Geschichte des Grotesk-komischen, ein Beitrag zur Geschichte der Menschheit; Liegnitz und Leipzig 1788.

Kleine Chronik.

* Paris. «Die Politik absorbirt Alles»: Ich wünsche nicht, daß jetzt ein großer Mann stürbe, in fünf Stunden wär' er rein vergessen. Sogar Lamartine's gefeierte Vorrede zu seinen langweiligen neuen Gedichten, wo er von träumenden Ochsen und von halbkräh enden Hahnen, sonst aber nur von sich selbst spricht, macht keinen Eindruck in Anbetracht Sandeau's schöner Romen: Mariana, [illegible] voriges. Der Sa-

lon wird vermählt. — Ich wohnte einem Concerte bei, worin Rubini, Lablache, Garcia, Ivanoff, Grimaldi sangen und die Herz spielten. Man hört hier viel deutsche Musik; die Garcia sang eine Aria aus dem Freischütz, mit deutschem Text. — Unser Landsmann Kastner hat, wie ich höre, wieder eine neue Composition vollendet. — Es wird in diesem Augenblicke von einer Akademie für alle Künstler Europa's gesprochen. Glück zu!«

(Auszüge aus der Correspond. der Erwinia.)

— Alexander Dumas neues Lustspiel Alle de Belle Isle hat bei den ersten Aufführungen sehr gefallen; es wird wohl lange die vogue behalten.

— Die philosophische Fakultät der Universität Leipzig hat Xavier Marmier das Doktordiplom übersandt. (Europa.) Bekanntlich ist derselbe vor einiger Zeit zum Ritter der Ehrenlegion ernannt worden.

— Paris. Den 2. März ist der diesjährige Salon eröffnet worden. Unter dem vielen Schönen ziehen einige Bilder von Ary Scheffer, zu Göthe'schen Dichtungen: »der König von Thule,« »Scene aus Faust: wo Gretchen die Kirche verläßt,« »Mignon«, in zwei Bildern — durch ihre zarte, sinnige Auffassung und Behandlung, die allgemeine Bewunderung der Kunstkenner auf sich.

— Von Alphonse Lamartine ist eine neue Gedichtsammlung: Recueillemens poétiques, herausgekommen.

— Aubanel, der provenzalische Dichter von Nimes, ist in diesem Augenblicke in Paris, um daselbst ein großes Gericht: Le dernier Jour (der jüngste Tag), drucken zu lassen.

— Von A. E. H. Wackernagel's trefflicher »Auswahl deutscher Gedichte für höhere Schulen,« ist kürzlich schon die dritte, vermehrte Auflage erschienen. Berlin, Duncker und Humblot. 1839.

— Den Freunden des deutschen Volksliedes gereicht es gewiß zu großer Freude zu vernehmen, daß Uhland's längst vorbereitetes großes Werk über dasselbe, sich seiner Vollendung nähert. (B. Menzel, Lit. Bl.)

— Mozart's Denkmal in Salzburg, seiner Vaterstadt, soll im Jahr 1840 vollendet werden. (Kunstblatt.)

— Von der trefflichen Übersetzung von Dante's göttlicher Comödie, von dem Prinzen Johann von Sachsen, wird in einigen Wochen eine zweite Auflage erscheinen.

— Cervantes sämmtliche Romane und Novellen sollen zum erstenmale vollständig, durch Adelbert Keller und Fr. Notter übersetzt, in 12 Bänden herauskommen; Stuttgart, bei Metzler.

— Von Lord Byron's Werken hat ebenfalls eine neue Übersetzung begonnen; die Hoffmann'sche Buchhandlung in Stuttgart hat dieselbe in Verlag. Die jüngstens Übersetzungsprobe von dem Gefangenen von Chillon, durch Herman Kurz, räumt uns sehr gelungen.

— Vom ersten April an, soll eine neue Münchner Wochenschrift erscheinen, betitelt: Deutsche Theeblätter, hervorgerufen und geyflegt durch Fr. von Elsholz, A. v. Maltitz und Fr. Aug. von Zu Rhein. Unter den Mitarbeitern werden: Max, Herzog von Baiern; Eduard Schenk; Fr. von Schelling; Franz von Baader; Lamotte Fouqué; Hr. Stieglitz u. A. genannt.

— Von Heine's lyrischen Gedichten soll auch ein zweiter Band erscheinen.

— Ein Kaufmann von Tiflis, in Georgien, ist der Verfasser eines großen epischen Gedichts, welches Homers Dichtungen erreichen, wenn nicht übertreffen soll. Es wird bereits von einigen Pariser Orientalisten übersetzt.

Dreisylbige Charade.

Frag' doch Diesen warum er so strenge
Stundenlang bei meinem Letzten wacht?
Dann frag' Jenen, warum er die Gänge
Um mein Ganzes so bedenklich macht?

Wirft beim Einen ohne Müh dann inne,
Daß sein Austritt gilt da wo er weilt;
Während dies Verbot, im Gegensinne,
Dir der Andre schnell und barsch ertheilt.

Durch die Antwort dieser Kameraden
Wird dann auch der Sylben erstes Paar
Blitzschnell, wie sein Wicken — du errathen.
Und die nämmt beim Ganzen von Gefahr.

C. F. Hartmann.

Auflösung des Vollreimes in Nro. 11: Hell, Lied.
Auflösung des Logogryphs in Nro. 11: Dattel, Gattel.

Ankündigung.

Das lebhafte Interesse, welches die Lebensgeschichte des unglücklichen Anton Schade bei unsern Lesern erregte, hat uns zu dem Entschluß geführt, einen Abdruck derselben zu veranstalten und ihm einen Anhang von Schade's Gedichten beizugeben. Da das Büchlein, welches in einigen Tagen beim Verleger der »Erwinia« erscheinen wird, zum Besten des armen Dichters verkauft werden soll, so bitten wir um recht warme Theilnahme von Seiten unsrer Landsleute. Sonstige milde Gaben sammeln noch in Straßburg: Herr Prof. C. Reuß; Hr. G. L. Schuler, Buchhändler; in Buchsweiler: Hr. August Stöber; in Oberbronn: Hr. Adolf Stöber; in Mülhausen: Hr. G. Zetter (Haus Zetter und Gißler); in Karlsruhe: Hr. Aug. Schnezler, Oberpostsyndikal; in Donaueschingen: Hr. Medizinalrath D. Kapferer. Der Verleger der »Erwinia« will die elsässischen Gaben gerne in Empfang nehmen, und zur Zeit das Resultat davon in der »Erwinia« mittheilen.

10. April 1839. Die Redaktion.

Straßburg, Druck und Verlag von G. L. Schuler.

Erwinia.

Ein Blatt zur Unterhaltung und Belehrung.

Nro. 16.

Samstag, den 20. April 1839.

Stufen der Menschheit.

Am kühlen Abend ging ich aus,
Ein Betteljunge stand vorm Haus,
Dem warf ich zu, voll Gnad' und Huldren,
Den letzten Kreuzer vom letzten Gulden.

Da schlendert' ich in's grüne Feld,
Betrachte so den Lauf der Welt,
Und wie der Knab' im Bettelkleide
Mit seinem Kreuzer mich wohl beneide.

Dann denk' ich an den reichen Mann,
Von dem ich meine Gulden gewann:
Ja konnte sie behaglich zählen,
Ihm mocht's an seinen Dukaten fehlen.

So ging ich im Gedankenlauf
Der Menschheit Stufen ab und auf:
Wir sind am End' nicht mehr nicht minder,
Wohl allzusammen Bettelkinder.

Buch, bei Waiblingen.

Herman Kurz.

Der Bibliothekar.

Mährchennovelle, von August Schnezler.

(Fortsetzung.)

III.

Nach Verlauf von einer Woche hatte sich Felix auf der Bibliothek schon so tüchtig eingearbeitet, daß er die Zufriedenheit des Bibliothekars immer mehr gewann und dieser ihm sogar viele seiner eigenen Geschäfte auftrug. Er war so heimisch in allen Sälen des weitläufigen Gebäudes geworden, daß er im Dunkeln jedes verlangte Buch zu finden sich getraute. Auch war er nun so ziemlich an die Eigenheiten des Herrn Quitzlinger gewöhnt, obwohl er täglich mehr Lächerlichkeiten und Unanständigkeiten in dessen Benehmen entdeckt. Oft wenn er glaubte, derselbe arbeite ganz fleißig hinter einem Wall von Folianten und Manuscripten, ward er durch eine Lücke des aufgehäuften Stoßes gewahr, wie Herr Quitzlinger eine bedeutende Speckschwarte oder eine Wurst aus der Tasche hervorlangte, und gierig mit seinen spitzen weißen Zähnen benagte, wobei er ganz unbeschreiblich wonnig wohlüstig sein falsches Aeuglein verzog, beim leisesten Geräusch aber aufsuhr und die Mahlzeit wieder ärgerlich in die Seitenklappe seines grauen Rockes schob. Oft, wenn Felix zu einer ungewöhnlicheren Zeit auf das Büreau kam, fand er den Bibliothekar zu seinem äußersten Bedauern hoch oben auf einem Bücherschranke kauern, oder ohne Schwindel über die Lehnen der bis an die Decke des ungeheuern Saa-

les ſich hinziehenden Gallerien mit größter Behendigkeit auf und abkletterte. Sah er ſich dabei von Felix überraſcht, ſo nieste, pruſtete, pfiff er auf’s Abſcheulichſte, pflegte aber gewöhnlich ſich damit zu entſchuldigen, er ſey ſehr zur Hypochondrie geneigt, und müſſe nothwendig eine kleine Bewegung machen, auch ſey er in ſeiner Jugend ein großer Verehrer der edlen Turnkunſt geweſen, und übe ſich zuweilen jetzt noch darin, um der Gliederſteifigkeit des Alters abzuwehren. Felix war aber politiſch genug, zu thun, als ob er ſolche Seltſamkeiten gar nicht bemerkte, billigte ſogar deſſen Vollgiir- und Kletterübungen und fuhr unverdroſſen in ſeiner Arbeit fort. Bei ſchlechtem, regnichten oder kalten Wetter namentlich war aber Herr Quirlinger faſt ganz unerträglich; er hüllte ſich in einen aus etlichen hundert Jltisfellen zuſammengenähten Mantel, rannte wie unſinnig in den Stuben umher, um ſich zu erwärmen, oder legte ſich hinter die größten Folianten und Quartanten in einen Schrank auf weiches Makulaturpapier nieder und deckte ſich mit einer Maſſe von Manuſcripten und Büchern zu, um in behaglicher Wärme der Ruhe zu pflegen.

Eines Tages, als Herr Quirlinger eben das Bureau verlaſſen hatte und Felix noch allein darin fortarbeitete, ſetzte ſich der Quäſtor Eiſelein mit geheimnißvoller Miene zu ihm an den Arbeitstiſch und ſprach: Lieber Herr Kreppel, ich kann es nimmer länger zurückhalten, ich muß mein Herz vor Ihnen ausſchütten! Wenn das ſo fort geht mit unſerm Bibliothekar, ſo verlang’ ich lieber meinen Abſchied, und laſſe mich penſioniren! Nicht genug, daß ich mich täglich vor ſeinem ganz unausſtehlichen, widermenſchlichen, unſinnigen Benehmen entſetze und überdieß oft gröblich von ihm behandelt werde, was geſchieht mir heut früher? Eine Stunde bevor Sie kamen, war er ſchon da und hinter ſeinen Papieren. Meine Katze, eine unſchätzbare Mauskatzerin, hatte ſich heimlich hereingeſchlichen, ohne daß ich, der ich einige Bücher im untern Saal abſtäubte, es bemerkte. Plötzlich hör’ ich hier oben auf dem Arbeitszimmer ein gräßliches Gekreiſch, Gequick und Gepolter und den Bibliothekar mehreremal »zu Hilfe! zu Hilfe!« ſchreien. Als ich hinaufſtürzte, da lag mein armes Mitzchen todt auf dem Boden und ſtreckte alle Viere von ſich. Herr Quirlinger rannte wüthend im Gemach auf und ab, ſeine Haare zu Berge gerichtet, ſein Anzug in wilder Unordnung, kurz er gebehrdete ſich wie ein Wahnſinniger; dann, ungeheuer ſchnell an den Wänden und Bücherregalen auf und niederkletternd, pfiff er ſo gellend, daß es mir durch Mark und Bein drang und ſprang dann plötzlich wieder wie beſeſſen auf den Leichnam meines armen Kätzchen hin, ſtampfte mit den Füßchen drauf umher, packte denſelben mit ſeinen ſpitzigen Zähnchen am Ohr, ſchüttelte ihn und riß ihm die ganze Haut vom Kopf ab. Dann ſchlug er ein gräßliches Hohngelächter, eine wahre Teufelslache auf, und warf mir das ſchauderhaft entſtellte Thier, es am Schweif packend, ſo heftig an den Kopf, daß ich beinahe umgeſunken wäre, wobei er unaufhörlich ſchrie: Sieh! Sieh! Teufelsvieh, verfluchte Katzen, will euch fressen, wollen mich ums Leben bringen, wird das ſoll euch nicht gelingen! Bring Er mir nur noch einmal eine Katz’ in dieſen Saal! Will Jhn lehren beſſer achten! Will mir noch dem Leben trachten, Teufelsaas, dummer Schaaf, was iſt das? Schabernak! Wart nur tückiſcher Geſell! hab dich gegen mich verſchworen, nächſtens reiß’ ich dir das Fell über deine eignen Ohren, bringt du mir nur noch einmal eine Katz’ in dieſen Saal! Hi hi hi! Teufelsvieh! Gelt’ die iſt die Luſt vergangen, Mich zu fangen, haſt vergeſſen mich zu freſſen? hi hi hi! Teufelsvieh!

Dann jagte er mich zur Thüre hinaus, ſchmiß mir die geſchundene Katze nach und verbot mir, vor drei Tagen mich vor ihm ſehen zu laſſen, bei Verluſt meines Amtes. Ach! du lieber Gott! mein armes ſchönes Mitzchen! Was konnteſt denn du dafür, daß dieſer Unmenſch die Katzen nicht ausſtehen kann. Ich zittere noch vor Grimm an allen Gliedern! O guter Herrgott, was iſt das für ein Ungeheuer!

Dann will ich Jhnen noch was ſagen, Herr Kreppel! auch iſt er der abſcheulichſte Geizhals, denn er ſteckt jeden Abend die halbabgebrannten Lichter, die mir ſonſt zukamen, alle ein und nimmt ſie mit nach Hauſe, zudem hat er die Gewohnheit unaufhörlich zu freſſen und an ſeinen mitgebrachten Knochen und Schwartenmagen zu nagen! Das iſt einmal ein Bibliothekar! der gehört ins Tollhaus und nicht an eine ſolch ehrwürdige Anſtalt!

Felix hatte mit größter Verwunderung zugehört, ſuchte dann den armen Alten möglichſt zu tröſten und drückte ihm einen halben Gulden in die Hand, ſeinen Zorn mit einem Glas Wein hinabzuſpülen. Er nahm ſich nun ſelbſt vor, den Bibliothekar aufmerkſamer zu beobachten, um, wenn er wirklich anfinge, wahnſinnig zu werden, folglich die Anzeige zu machen. Bei Durchwanderung des zufällig offen gelaſſenen Schreibpultes des Herrn Quirlinger fand Felix in den Schubladen unter Papieren und Schreibmaterialien eine Menge alter Schinkenknöchen, ranzige Speckſchwarten, Butter und Käſe im höchſten Zuſtande der Fäulniß, Knochen und einige Hühner und Taubenköpfe, dabei drang ein beträchtender Geſtank heraus, ſo daß er ſie eiligſt wieder verſchloß. Aber wie entſetzte ſich Felix erſt, als er im Wandkaſten einige ganz zernagte koſtbare Pergamentdecken liegen ſah, die offenbar von der Bibliothek zugehörigen Büchern geriſſen waren! Doch beſchloß er vor der Hand noch keinen Ang-

wohn merken zu laſſen, ſondern begnügte ſich, einige dieſer Decken mit nach Hauſe zu nehmen, um ſie bei paſſender Gelegenheit an den Tag zu bringen. Er konnte dieſelbe Nacht kein Auge zuthun, jeden Augenblick glaubte er den Bibliothekar unter ſeinen Papieren raſcheln und nagen zu hören und als gar unten im Hof eine Katze jämmerlich zu kreiſchen anfing, warf er ſich in ſeine Kleider, machte Licht an und ſtudirte, um ſich nur zu vergeſſen.

IV.

Der Geburtstag des Profeſſors Beuhammer erſchien. Felix überreichte ihm am Morgen unter den herzlichſten Glückwünſchen eine mit aller ihm zu Gebote ſtehenden kalligraphiſchen Pracht auf das feinſte Pergament-Velin gefertigte Kopie einer äußerſt ſeltenen, erſt kürzlich entdeckten arabiſchen Abhandlung über Samheniathons Phöniziſche Geſchichten, welche ihn der Profeſſor mit wahrhaft väterlicher Liebe umarmte. Ich ſehe, ſagte er, daß mir Herr Quitzlinger nicht zu viel Gutes von Ihrem Talente geträumt hat, fahren Sie nur ſo fort, an der nächſten erledigten Cuſtoden- oder Unterbibliothekar-Stelle kann es Ihnen durchaus nicht fehlen! Sie wiſſen, daß Herr Quitzlinger heute Mittag unſer Gaſt iſt; bei dieſer Gelegenheit werde ich, wenn ſeine Lebensgeiſter durch einige Flaſchen alten Rhein gänzlich erregt ſind, ihn noch mehr zu Ihrem Beſten zu ſtimmen ſuchen. Ich bin ſehr froh für Sie, daß Sie klug genug waren, ſich über ſeine ſeltſamen Eigenthümlichkeiten niemals etwas in ſeiner Gegenwart merken zu laſſen, ſondern gleichſam blind dafür blieben; hätten Sie nur ein einzigesmal darüber gelacht oder den Beobachter geſpielt, ſie wären gleich in den erſten acht Tagen ſchon wieder entlaſſen worden! Alſo nur ſo fortgefahren, lieber Herr Arzt! Für Ihr ſchönes Geſchenk, das ein wahrer Schmuck meiner Bücherſammlung ſeyn wird, erkenntlichſten Dank!

Als der Herr Bibliothekar Quitzlinger Mittags eintrat, konnte München kaum einen kleinen Anteil des Schreckens unterdrücken. In der That ſah er auch widerlicher aus als je, trotz des feinen braungrauen Fräckleins, das in eine lange, bis zum Boden reichende Spitze auslief, trotz ſeiner ſorgfältig gerauderten kurzen Kopfhärchen und einiger Schminke, die mit einer zarten Nüthe die Aſchfarbe ſeines Geſichtchens verblümte. Er machte ſolche wunderliche Complimente und Grimaſſen, verzog ſein borſtiges Schnäuzchen zu einem ſo ekelhaft ſüßlichen Lächeln, blickte ſeine feinen ſpitzigen Zähne ſo gräulich nageluſig, daß München kaum Faſſung genug beſaß, die herkömmlichen erſten Begrüßungsformeln zu erwidern. Der Profeſſor aber überbot ſich in Artigkeiten gegen ſeinen Gaſt; Felix ſchien die Ehrerbietung ſelbſt. Während der Mahlzeit war es merkwürdig anzuſehen, mit welchem Appetit Herr Quitzlinger ſich Alles ſchmecken ließ. Mit einem wahren Heißhunger fiel er über die Speiſen her, ließ ſich oft zwei, dreimal von jeder Platte geben und verzehrte faſt ganz allein eine ungeheure Straßburger Gänſeleberpaſtete. Dabei ſprach er vor lauter Eifer bis zum Deſſert faſt kein Wörtchen, ſchmatzte und ſchnalzte mit der Zunge vor lauter Wohlbehagen, und ſchürfte dazwiſchen oft mit ſeinen Löffeln Ausgleſen nach München hinüber, die ſich ſo weit wieder zu ſammeln gewußt hatte, daß ſie auf die graziöſeſte Weiſe die Honneurs machen konnte. Beſonders gut mundeten ihm die ſüßen Speiſen; ein Reis-Pudding mit Citronen-Creme war in einigen Minuten rein von ihm aufgegeſſen und beim Nachtiſch ging alles Confekt und Zuckerbrod nebſt einer mächtigen Punſchterrine den Weg ſeines bibliothekariſchen Fleiſches. Von den feinen ſüßen ſüdlichen Weinen, die zum Deſſert aufgeſtellt wurden, trank er wenigſtens zwei Flaſchen. Jetzt erſt löste ſich das Band ſeiner Zunge und er ſchwatzte nun mit dem gleichfalls etwas beſchwipten Profeſſor um die Wette, erzählte die ſchnurrigſten Anekdoten und machte verſchiedene ſehr ſchwere Kunſtſtückchen, deren ſich ein Philoſophie nicht zu ſchämen gebraucht hätte. Das Unbegreiflichſte von allen war aber das: Er zerbiß zu Münchens größtem Entſetzen eine ganze Bouteille von böhmiſchem Kriſtall mit ſeinen ſcharfen Zähnchen, ſchluckte die feingemahlenen Scherben hinunter, ſprang unter mehreren abenteuerlichen Capriolen im Zimmer umher, hing ſich mit ſeinen langen Fracſchößen an den Haken, woran das Glockenband befeſtigt war, auf, ſchrie, und zog plötzlich die verſchluckte Bouteille wieder ganz wohlbehalten aus ſeiner Taſche hervor. München war einer Ohnmacht nahe, der Profeſſor aber, von der Tollheit ſeines Gaſtes gleichfalls angeſteckt und zuvor vom Weine ziemlich benebelt, tanzte unter Ablegung einer mauriſchen Romanze mit unnachahmlicher Gewandtheit eine Art von Tarantella, bis er erſchöpft in ſeinen Stuhl ſank und einſchlief. Nun machte ſich der Bibliothekar wie ein junger Gott an das gräuliche München, das ſich kaum vor ſeinen zudringlichen Scherzen und Schmeicheleien zu retten wußte, bis es endlich Zeit gelang, denſelben zu einem neuen Kunſtſtück zu bereden, während deſſen Vorbereitungen ſich das arme Lieb davonſchlich. Aber bald kannte auch Herr Quitzlinger der Wirkung der mächtigen Weingeiſter nicht länger widerſtehen und bat Felixen, ihr doch nach Hauſe zu geleiten, was dieſer herzlich gerne that und ihn, von Straßenjungen bis ans Haus verfolgt, da der Bibliothekar rechts und links taumelte und ein bakchiſches Trinklied zu ſingen oder vielmehr zu quicken

begann, endlich glücklich zu Bette brachte, worin er sogleich in einen tiefen Schlummer sank. Bei dieser Gelegenheit betrachtete sich Felix auch das Zimmer des Herrn Quirlinger. Alles lag in der größten Unordnung darin durcheinander; Kleider, Bücher, Wäsche, Teller und Töpfe, mit fingerdickem Staube bedeckt. Zwei Kapuzineräffe und eine Sammlung ausgestopfter Ratten und Mäuse von allen Gattungen standen in einem Glasschranke verwahrt; auf dem Boden lagen aber eine Menge abgenagter Knochen, Häute und Federn von jungen Hühnern und Tauben. Dabei stank es so entsetzlich darin, daß Felix sich die Nase zuhalten mußte, um nicht umzusinken und sich voll des tiefsten Ekels so eilig als möglich entfernte.

Das gute Minchen aber war den ganzen Abend krank und mußte das Bett hüten, so hatte sie der Schreck angegriffen! Der Professor Benhammer saß einsylbig beim Nachessen neben Felix und schämte sich, vor den Katzenjammers wegen nicht im Stande einen Bissen hinabzuwürgen.

V.

Von dieser Zeit an sah man den Herrn Bibliothekar Quirlinger sehr häufig im Hause des Professors, in dessen Freundschaft er durch seine angenehmen Gesellschaftstalente sowohl, als durch seine kurzweilige Unterhaltung sich völlig eingeschmeichelt hatte. Jenach benahm er sich nie mehr wieder wie an jenem Geburtstage, entblickt sich in Gegenwart Minchens, der er mit ausgezeichneter Achtung begegnete, aller losen Späßchen und Zweideutigkeiten, hütete sich sorgfältig Blößen zu geben und gewöhnte sich nach und nach sein seltsamst Betragen in der Gesellschaft so ziemlich ab. Er spielte nun ganz den ehrbaren anständigen Hausfreund, so daß selbst Minchen ihn allmählig mit weniger Grauen ansah. Endlich hielt er nach Verlauf einiger Wochen beim Professor förmlich um ihre Hand an, die dieser, hocherfreut, einen so gelehrten und reichen Schwiegersohn zu erhalten, ihm ohne weiteres Bedenken zusagte. Denn er, der zwar vorzüglich im Sanskrit, sogar im Chinesischen bewandert, aber ganz unerfahren im Alphabete der Liebe war, besaß zu den Hieroglyphen eines Mädchenherzens keinen Schlüssel und zweifelte keinen Augenblick am Gehorsam seines lieben Töchterleins. Ein seltenes Buch aus seiner Bibliothek würde ihm viel höher angerechnet seyn zu verschenken, als die Hand seines Kindes, so sehr er auch mit väterlicher Liebe an dieser einzigen Hinterlassenschaft seiner seligen Frau hing. Er glaubte ihr Glück durch die Heirath mit einem eben so spiritual als finanziell begüterten Manne fest begründet und kündigte ihr, seiner raschen Handlungsweise getreu, schon den nächsten Sonntag als den Verlobungstag mit dem Bibliothekar an. Diese Nachricht war ein Donnerschlag aus heiterem Himmel für das arme Minchen; vor lauter Bestürzung wußte sie kein Wörtchen zu entgegnen, doch in demselben Augenblicke trat ein Freund des Professors ein, auf sie war froh, in ihr Stübchen eilen zu können, um sich dort auszuweinen. Nun galt es schnelle Rettung. Fest entschlossen eher zu sterben, als einem solchen unheimlichen widerlichen Menschen ihre Hand zu reichen, sann sie nach einem Ausweg. Die drängende Gefahr überwand ihre jungfräuliche Schüchternheit. Zum Glück war ihr Vater Abends bei einem Freunde zu Gaste gebeten, und sie fand Gelegenheit, trotz den Argusblicken der alten Brigitte, Felixen ein Billetchen in die Hand zu drücken. In sein Kämmerchen verschlossen, las er mit ahnungsvollem Zittern folgende Zeilen:

Werthester Herr Kreppel!

Nur die peinliche Lage, in die mich heut eine Nachricht meines Vaters stürzte, konnte mich zu dem Schritte vermögen, den ich jetzt wage. Ich soll nächsten Sonntag mit Herrn Quirlinger verlobt werden! Eher will dem Tode! Sie kennen meinen Vater und die Unabänderlichkeit seiner einmal gefaßten Entschlüsse! Ihre süße Liebe zu mir konnte mir nicht verborgen bleiben. Das schüchterne Mädchen, so plötzlich an den Rand eines gräßlichen Abgrundes gestellt, setzt sich über alle Ziererei und Bescheidlichkeiten hinweg, und löst in diesem schrecklichen Augenblicke das Geständniß ihrer Gegenliebe von bebendem Herzen. Ja Freund, einziger Freund, den ich habe, Minchens Herz ist das Ihrige! Retten Sie mich, eilen Sie morgen Abend zu meiner Tante, der Frau Amalia Dornhan, deren Averse hier beiliegt! Da dieselbe im Rufe der Zauberei steht, Kartenschlägerin und Wahrsagerin seyn soll, ist es mir streng verboten, sie selbst zu besuchen, auch werde ich zu strenge bewacht, um mich zu ihr flüchten zu können. Sie werden keine Herrenrichtein, wofür die Tante sie ausschreien, sondern eine in die tiefsten Geheimnisse der Natur geweihte Matrone in ihr kennen lernen, die mich über Alles liebt und allein im Stande ist, mich aus dieser Noth zu befreien. Sie hat mich unlängst durch einige Zeilen, die mir heimlich zugesteckt wurden, vor dem Bibliothekar gewarnt, und wird Ihnen das Nähere über ihn sagen. Zeigen Sie der Tante diesen meinen Brief und seyen Sie der freundlichsten Aufnahme und ihres Vertrauens gewiß. Nochmals, Entschuldigung — o Felix! — vergebens Sie dem armen Mädchen ihr vielleicht unbesonnenes Wagstück! Doch ich kenne ja Ihr treffliches Herz, dem das meinige ja

ſchon längſt entgegenfchlug. Drängend zwingt es mich, die Bande der Zurückhaltung zu ſprengen. Retten Sie

Ihr unglückliches München.

Wie vermag ich Felixens Wonne zu ſchildern! Er ſah ſeine kühnſten Träume verwirklicht. Was er kaum zu hoffen gewagt hatte, war ihm plötzlich wie vom Himmel zugefallen. Mit unſicherer Hand ſchrieb er ſogleich zurück:

Sie haben mich zum ſeligſten Sterblichen gemacht, mein über Alles theures München! Ich lege den Schwur ewiger Treue vor dem reinen Altar Ihres Herzens nieder. Ich bin außer Stande, in dieſem Taumel des Entzückens mehr zu ſchreiben. Morgen Abend bin ich bei Ihrer Tante! Ihr Rath und meine glühende Liebe wird alle Schwierigkeiten überwinden. Sammeln Sie ſich ſo gut als möglich wieder und ſtellen Sie ſich ergeben in den Wunſch Ihres Vaters! Es ſind noch fünf Tage bis Sonntag. In dieſer Zeit kann ſich Alles aufs Beſte wenden. Ich bin unfähig, die Feder länger zu führen. Ewig, ewig

Ihr Felix.

Dieß Briefchen ſchob er ihr folgenden Tags nach Tiſche zu. Ein Blick von ihren lieben Augen wiederholte die Bekräftigung ihres Briefchens. Er verbrachte den ganzen Nachmittag wonnetrunken in ſeinem geliebten Walde, und als die Schleier der Dämmerung über das Gefilde zogen, flog er nach der Wohnung der Frau Dornhan.

(Der Schluß folgt.)

Elſäſſiſche Bilder und Sagen.

Die Schlänglein im Kronthale.

1.

Im Kronenthal auf Felſen die Königsfeſte ſtand,
Sie ſchaute keck und ſtattlich hinaus in's Alſaland,
Es hauste drin ein König in längſt vergang'ner Zeit,
Die Felſen ſprechen nimmer von ſeiner Herrlichkeit.

Der König hatt' eine Buhle, die war ihm nimmer treu,
Drum' mocht' er ſich nicht freuen bei Mahl und Jagdgeſchrei,
Er ſaß auf ſeiner Feſte am Fenſter ganz allein,
Und ſeufzte, weint' und ſchaute nach ſeinen Länderei'n.

Und als er einſt ſo klagte, da hört' er weichen Sang
Von buhleriſchen Nächten beim lockenden Zitherklang,
Er blickt in den Garten hinunter und ſieht wie in trunk'ner Luſt
Das Weib den Edelknaben drückt an die falſche Bruſt.

Da eilt er in den Garten und faßt die Buhle fein,
Und reißt ſie weg verzweiflend, da bringt der Bube ein:
»Was kommſt du uns zu ſtören bei Liebesluſt und Scherz?«
Und bohrt den Dolch dem König bis in das tiefſte Herz.

Der König zürnt und wüthet, er faßt die Beiden ſchnell
Und ſtürzt ſie über die Mauer hinab die Felſenſchwell,
Dann gringt er lachend hinunter, doch ſterbend bricht ſein Blick,
Sein Herzblut iſt entfloſſen, er ſinket todt zurück.

2.

Es ſinkt in's Kronthal nieder gar milde Sommernacht,
Die kahlen Berge leuchten in lichter Mondenpracht,
Das Bächlein unten fließet ſo munter, rein und hell,
Und weiße Elfen gaukeln auf blumenreicher Stell.

Da hebt ſich's auf den Bergen, aus tiefer Klüfte Schooß,
Dort zwiſchen jenen Tannen, wie jene Tannen groß,
Es flackert fahl und roth, das iſt des Königs Bild,
Er ſchauet bleich und finſter, die Augen glühen wild.

Und beide Arme dehnt er weit über'n Wald hinaus,
Er ruft: »So grabt ihr ewig euch in mein ſtilles Haus!«
Ein Schlänglein roth und grünlich um jede Hand ſich ſchlingt,
Auf ihren dünnen Häuptern ein golden Krönlein blinkt.

Er hebet dann die Arme und ſtürzt das Schlangenpaar
Hinunter in die Wellen, die ſind dann nimmer klar,
Sie kreiſen, gähren, rauſchen raſch vom verfluchten Ort,
Sie haben wohl vernommen des Königs furchtbar' Wort.

Die Schlänglein aber winden um ſich die Leiber kühl,
Und ſingen in den Blumen: »die Sommernacht iſt ſchwül,
»Der Alte droben zürnet, der in dem Grabe lag,
»Wir aber küſſen, minnen bis an den jüngſten Tag!«

Straßburg. Guſtav Dittmar.

Ueber das Rauſchen der Bäume.

Ich bin ſonſt kein Freund von rauſchenden Vergnügungen und geräuſchvollen Geſellſchaften, inſofern dieſelben meiſtens der reinen heiligen Natur ſo ziemlich entfremdet ſind und wechſelnd mit der Mode ohne bleibenden Eindruck für das Herz vorüberrauſchen. Das höchſte rauſchende Vergnügen iſt mir allein das, welches ich in der Einſamkeit finde, nämlich das Rauſchen der Quellen und Ströme, der friſchen Morgen-

oder Abendluft, und vor Allem das der Bäume. Von Kindheit auf war es für mein Gemüth einer der seligsten Genüsse, den verschiedenen Stimmen der Natur zu lauschen, und die Millionen grüner Zungen des Waldes, die Blätter, boten mir den reichlichsten Ersatz für so manches fade Geschwätze, womit die menschlichen Zungen oft zu wetteifern pflegen. Bis in das kleinste Blättchen hinein sind die Bäume mit einer Feuchtigkeit (humor auf Latein) durch alle Zellen und Röhrchen erfüllt, deshalb klingen auch ihre Gespräche sehr humoristisch. Wenn alle diese Zungen anfangen zu spielen, kann man oft die schönsten Wortspiele und Alliterationen hören! z. B.

Leisen Liebesliedern lauschend
Küsse tauschend, wonneraunschend,
Liebe Linde, lisple linde.

Seitdem ich mich mit der neueren poetischen Literatur der Deutschen beschäftige, wuchs meine Vorliebe für dieses Rauschen immer mehr, aus jeder Gedichtesammlung, aus jedem Musen-Almanache, aus allen Morgen- und Abendblättern rauschten mir ja wieder Bäume und Waldgewässer entgegen; besonders hat sich die schwäbische Dichterschule durch Besingung aller Naturgeräusche bleibendes Verdienst erworben, und ich konnte nicht umhin, mich auch in dieser Gattung mehreremale zu versuchen, wovon meine Lieder mancherlei Proben aufweisen können, als z. B. *)

S. 56. Wenn die hohe Linde rauscht,
Die geheimnißvollen Lieder ꝛc.

S. 62. Wann grüßt mich wieder der alte Tannenwald
Mit leisem Rauschen bemooster Zweige? ꝛc.

S. 94. Nur oben flüsterten die Bäume:
Du bist ein Thor, du bist ein Thor!

S. 113. Wo an der Silberströme grünem Strande
Der frommen Pappeln leise Klage rauscht,

S. 126. Vergißmeinnicht, Vergißmeinnicht!
Rauscht's von des Baches Weiden. ꝛc.

S. 155. Rauscht ihr Bäume! Wellenschäume!

S. 161. Horch im grünen Wald
Lustig klingen bald!

S. 163. Das Wasser rauscht zum Wald hinein, es rauscht im
Wald so kühle.

S. 167. Es pfeift im Tannenwalde!

S. 173. Da raschelts in den Eichen, vorüber fliegt ein Reh!

S. 188. Rauscht es nicht in allen Bäumen,
Mit geheimnißvollem Laut?

S. 205. Das Bäume, Bäumen, Quellen, Vögel singen.

S. 233. Es rauscht im Walde der Morgenwind!

In meinen neuern Werken findet sich noch viel solches Rauschen, je berauschender die Schönheit der Natur auf mich wirkte. Von ähnlichen Beispielen wimmeln fast alle Gedichte dieses Jahrhunderts, vorzüglich reich darin ist aber Eichendorf, wo beinahe jedes Blatt auf das Anmuthigste rauscht; das bringt auch schon sein Name mit sich. Ich will zum Belege die nächsten beiden Stellen dieses mir überaus theuren Sängers aufschlagen: Fliegt der erste Morgenstrahl, Durch das stille Nebelthal, Rauscht erwachend Wald und Hügel, Wer da fliegen kann, nimmt Flügel. — Die Bäder nur sich leise regen. — Es rauschten leis die Bäder. — Wenn die Bäume lieblich rauschen. — Bei Waldesrauschen kühnem Sturz der Wogen — Und wie in goldnen Träumen Geht linder Frühlingswind Kings in den stillen Bäumen — Und dort bei eurem Rauschen Der schönen Jugendzeit. — Schweigt der Menschen laute Lust Rauscht die Erde wie in Träumen Wunderbar mit allen Bäumen. — Es flüstern die dunkelen Wipfel Von der alten schönen Zeit. — Und die Brunnen rauschen wieder Durch die stille Einsamkeit, Und der Wald vom Berge nieder Wie in alter schöner Zeit — Der Wald ernst wie in Träumen spricht — Wie rauschen nun Wälder und Quellen Und singen vom Ewigen fort! — Und so fort.

Ein eben so großer Freund des Waldrauschens als ich, ist mein lieber Adolf Stöber, ein begeisterter Dollmetscher der Beda's der Natur; aus allen seinen reizenden Liedern weht uns der belebende Hauch entgegen und erfüllt unser Herz mit innniger Sehnsucht oder heiligem Frieden. — »Mein Herz, ich will dich decken Mit einem Rosenstrauch, der soll dich leise wecken mit seinem linden Hauch. — Der Eichenbaum erzittert und tönt so bang mich an .... Darf nimmer lustig rauschen Vom Morgenwind bewegt, — Lustig rauscht es in den Bäumen — Und plötzlich von dem leisen Hauch entfacht Stand hell der Wald und Fels in Klangesflammen« — u. s. w.

Kurzum es würde einen dicken Band ausmachen, wenn man die einzelnen Stellen unserer Dichter über das Waldesrauschen sammeln und herausgeben wollte, oder jährlich einen Musenrausch-Almanach erscheinen ließe. Eine solche Anthologie hab' ich bereits angefangen und hoffe, mit der Zeit dieselbe zu veröffentlichen, wenn ich einen Buchhändler dazu finde. Mit einem solchen Buch könnte man sich immer frische Luft zuwehen, den Stubenmuff reinigen, im Sommer sich Kühlung zufächeln, sich der Mühe überheben, selbst in den Wald zu gehen, und, ohne von Schnaken oder Ameisen gestochen zu werden, sich auf seinem Sopha den lieblichsten Waldgesprächen hingeben, und den

*) Eine Sammlung von unsers Freundes Gedichten erschien zu München 1833. (M. Lindauer'sche Hofbuchdruckerei.) D. Red.

grünen Mährchen der Bäume lauschen. Auch riskirte man dabei nicht, sich in den Waldungen, Schnupfen oder Catarrh zu holen, wozu man durch das Lagern auf feuchtem Moose leicht gelangen könnte.

Es herrscht so ziemlich überall die Meinung, auch sind die meisten Gelehrten *) der Ansicht, das Rauschen der Bäume komme von dem Winde her, der die Zweige bald stärker, bald schwächer in Bewegung setze. So tiefsinnig diese Hypothese ist, so wage ich doch, auf mehrere Andeutungen Prä-Adamitischer Schriftsteller **) mich stützend, und von eigenen Versuchen und Erfahrungen geleitet, ihr folgende Behauptung entgegenzustellen:

Das Rauschen der Wälder entsteht nicht durch den Wind, sondern vielmehr umgekehrt, der Wind entsteht aus dem Rauschen der Wälder! Dieses Rauschen aber entsteht durch das Gespräch der Bäume mit einander. Die milden, erquickenden, würzigen Morgen- und Abendlüftchen entspringen aus dem Liebesgeküsse der jungen Bäume, der stärkere Wind wird durch die gelehrten Unterhaltungen älterer Bäume hervorgebracht, ein Sturmwind aber, wenn so baumlange Kerls, wie Eichen, Tannen und Fichten miteinander in Streit gerathen und sich wechselsweise Grobheiten ins Gesicht sagen. Jede Baumart hat ihre besondere Sprache, die oft sehr schwer zu studiren ist; die Eiche z. B. redet altteutsch, die Fichte bedient sich besonderer Wortfügungen und Ausdrücke aus der Fichte'schen Philosophie, die Tanne redet dänisch, die Erle flüstert irländisch, die Buche spricht wie ein Buch, die Espe zittert spanische Worte hervor, die Pappel pappelt italienisch, der Holder holländisch, die Weide in der Weidmannssprache, die Birke Schulmeister und Küchen-Latein, weil man die Ruthen und Besen aus ihr bindet u. s. w. Auch hat jeder Baum sein besonderes Lieblingslied, z. B. die Eiche Körners Eichen — die Erle Göthe's Erlkönig — die Weide Desdemona's Lied: Sing Weide, grüne Weide! Die Linde: Es stand eine Linde im tiefen Thal, War oben breit und unten schmal. Oder: Unter den Linden Wirst du sie finden. Die Tanne, Freiligrath's: Auf des Berges höchster Spitze Steht die Tanne schlank und grün. Oder Juslinus Kerners: Die Tanne zu der Rebe sprach ꝛc. Die Pappel mein Pappellied: Wohl ragt ihr hoch vor vielen andern Bäumen. Der Ahorn singt: Es bläst ein Jäger wohl in das Horn, Doch Alles, was er bläst, das ist verlor'n. Der Holder: Wach Holder auf! der Tag bricht an! Die Fichte: Was sieht mich Euer Treiben an! Die Espe: Espérance o douce amie! Ne me quitte qu'avec la vie! Oder das: „Zittert er„ aus der dame blanche u. s. w. Wenn nun alle Bäume so durcheinander plaudern und singen, und alle die vielen grünen und oft spitzigen Zungen sich bewegen, da geht es natürlich zuweilen lustig genug her und so wird der Wind durch die stärkeren oder schwächeren Schwingungen erzeugt. Mischen sich dann noch die Vögel, die alle vom Blatt singen können, in dies Geplauder, Geklingel, Gezüngel, so bildet sich das wunderlichste Concert. Am lieblichsten aber sind die Maiwaldliebeslieder.

Dieses sind die rauschenden Vergnügungen, in welchen ich mich zu berauschen pflege.

August Schnezler.

*) Siehe unter andern darüber D. Jehle, „über die Windbäute- und des Prof. Benhammers gelehrte Anmerkungen über Aristophanes Wolken. Achter Band. S. 915.

**) Siehe darüber die Sammlung der unter den Mammuthknochen-Werkeinterungen aufgefundenen Fragmente präadamitischer Schriftsteller, herausgegeben von D. Rosenmeier. Halle, 1837. S. 510 und 5.

Elsässische Merkwürdigkeiten alter und neuer Zeit.

Gesammelt von A. St.

7.

— Die Herren von Girbaden waren lustige Gesellen, die gerne zechten. Bei ihren Gelagen hatten sie einen grossen Filzhut mit Federn geschmückt, die Eule genannt, der ging im Kreise herum. Wer ihn aufsetzte, durfte, ungestraft, wem er wollte, ein Schimpfsprüchlein sagen, und wären Könige und Kaiser mit zu Tische gesessen.

8.

— Der St. Sebastiansberg (Bastberg) bei Buchsweiler, der wegen seiner reichen Muschelversteinerungen so merkwürdig ist, soll unter den Römern ein grosser Weinberg gewesen sein und Bachus- später Bachsberg geheissen haben.

9.

— Der Buchsweiler Viehmarkt. Am dritten Weihnachtstag jeden Jahres kommen alle Knechte und Mägde aus der ganzen Umgegend von Buchsweiler in dieser Stadt zusammen, und lassen sich hier öffentlich, auf der Strasse, von ihren Herrschaften dingen. Sowohl diejenigen, welche in einem andern Hause Dienste nehmen wollen, als diejenigen, welche bei ihrer alten Herrschaft bleiben, begeben sich dahin. Nachdem sie um den Lohn und den Dienst einig geworden, erhalten sie nebst dem Handgelde, Wein und Braten, und die Erlaubniss, am Viehmarkte — so nennen sie ihn selbst — und am Maimarkte in Buchsweiler tanzen zu dürfen. Diese Sitte, welche

aus den Zeiten der hannöverischen Regierung stammt, ist so tief eingewurzelt, daß kein Knecht und keine Magd aus den umliegenden Bauerndörfern, ihren Dienst antritt, wenn sie nicht auf dem Viehmarkte angeworben worden ist. Dieselbe Sitte soll auch in Lausanne und in einem Städtchen in Schweden herrschen. — In andern Orten des Elsaßes geschieht der Dienstwechsel, für's ganze Jahr, gewöhnlich am Stephanstage, welcher Bündeltag, Bündeltag genannt wird, weil die Dienstboten da ihren Bündel machen und weiterziehn.

Kleine Chronik.

— Paris. Auf dem Theatre Renaissance wurde neulich eine Uebertragung von Werners vierundzwanzigstem Februar, von Camille Bernay und Leroy gegeben, welche natürlich mißfiel. Der Kritiker im Cabinet de lecture sagt hierüber: Le drame de Werner est un drame tout allemand, avec des personnifications symboliques et de mystiques hallucinations, avec des apparitions et des fantômes, enfin avec des mythes plus ou moins bizarres, rendus sensibles par des corps, par des personnages. C'est assez dire que pareille œuvre ne convient pas au génie français. Notre drame à nous est plus réel, plus sincère, plus vivant, plus en chair et en os, sinon plus passionné et plus saisissant. Der Kritiker scheint das Wesen des deutschen Drama's sehr genau zu kennen, da er Werner's unnatürliche, überspannte Tragödie, über die in Deutschland schon lange Gras gewachsen ist, als Typus desselben aufstellt!

— Das erste Heft (April) einer neuen Revue étrangère, unter der Leitung eines Herrn Léon Ventujol, ist erschienen. Es enthält u. A. eine ziemlich flache Einleitung von Tissot; den Anfang einer Kritik von G. Dürrbach's Rappoltstein, von unserm in Paris lebenden Landsmann, J. Braun; eine Uebersetzung aus Jean Paul, la Mort d'un ange, die als parabole inédite de J. P. Richter überschrieben ist, während sie schon 1788 zuerst im deutschen Museum stand und vom Dichter später unter veränderter Gestalt in den Quintus Fixlein aufgenommen wurde. Der Verfasser citirt sogar den Roman unter den vorzüglichsten von Jean Paul, scheint sich aber nicht selbst von dessen Vorzüglichkeit überzeugt zu haben. — Von unserm Kastner steht eine Abhandlung angekündigt: Des diverses écoles de composition musicale en Europe.

— Die G. J. Göschensche Buchhandlung in Leipzig läßt zwei neue Ausgaben von Klopstock und eine von Thümmel erscheinen.

— Von der Zeitschrift Braga ist das fünfte Heft erschienen. Es enthält außer einigen Fortsetzungen früherer Artikel: »Gedichte;« »ein Wort über die Tendenz des Braga,« in welchem dieselbe als mehreren bedeutenden Richtungen unserer Zeit, besonders der kosmopolitischen Richtung, der Hegel'schen Systematisirerei, der religiösen Reaktion und der Salonmanier, entgegentretend, angegeben wird. »Sie will ein deutsches Nationalgefühl wieder beleben, welches in alle Zweige des Lebens wie der Wissenschaft eindringt, ohne sich weder der Manier, noch der Einseitigkeit verfallen zu geben, sie will die Wissenschaft wieder lebendig fassen, in ihrem Verhältniß zur Nation und zu den öffentlichen Zuständen; sie will Freiheit der Forschung in jeder Beziehung und erkennt keine Fesseln an, weder die einer Schule, noch einer Kirche; sie will Ernst und tüchtige Gesinnung, und das Ziel aller Bestrebungen sei nichts anderes, als — Wahrheit!« — Noch wird unter Anderm beigegeben: eine Reliquie von Platen: »Parabase des ersten Akts zu einem unvollendeten Lustspiele« desselben, und die »Geburt des Heros oder die Philister,« ein aristophanisches Lustspiel.

— Ein neues deutsches Epos! Armin der Cheruskerfürst, Gericht in 14 Gesängen von Joh. v. Hinsberg. (München, Jos. Lindauer.)

— Die österreichischen Dichter N. Lenau, A. Grün (Graf Auersperg), und Ulfo Horn wurden zu gleicher Zeit in Untersuchung gezogen und zu einer Geldstrafe verurtheilt, weil sie außerhalb der kaiserlichen Staaten etwas mit ihrem Namen hätten drucken lassen. (Telegraph.)

Erstes Verzeichniß der milden Beiträge für den unglücklichen Anton Schlude. *)

	Fr. C.
Hr. Prof. Reuß und einige Freunde	30 —
— — Herrenschneider.	5 —
— Schuler, Buchdrucker.	5 —
— Lichtenberger, Vater	5 —
— Lichtenberger, Sohn	10 —
— C. Wild	1 —
— Ing. Stöber, in Buchsweiler.	3 —
— Inspektor Reichardt, daselbst	2 50
Mlle Katharina Schmidt, daselbst	— 50
Zusammen . . .	62 —

*) Beim Verleger der »Erwinia« ist zu haben:

Anton Schlude,

nach und nach

Gänsehirt, Spielmann, Maulwurfsfänger und Nachtwächter, halbblind, taub und — Dichter.

Eine biographische Skizze nebst einer Auswahl von dessen Gedichten, zum Besten des Unglücklichen herausgegeben von August Schnezler.

Preis: 75 Centimes

Ermäßigung, Druck und Verlag von G. L. Schuler.

Erwinia.

Ein Blatt zur Unterhaltung und Belehrung.

Nro. 17.

Samstag, den 27. April 1839.

Des Königs Plaggeist.

Ein König lebt' in arger Noth,
In Herzeleid und Trauer,
Ein Schelmengeist, er wog kein Loth,
Der macht ihm's Herrschen sauer,
Aus Liliput, Hanns Däumling.

Das war ein Schelm in Wort und That,
Der hat kein Spiel verloren,
Er schlüpfte vor dem weisen Rath
Dem König in die Ohren,
Aus Liliput, Hanns Däumling.

Drin brummt er, was er brummen kann,
Als thät er's ihm zu Hohne,
Und springt mit einem Satze dann
In seine goldne Krone,
Aus Liliput, Hanns Däumling.

Da macht' er sich wohl zentnerschwer,
Den König thät's genieren,
Die Krone rückt er hin und her —
Er dachte, sollt regieren,
Aus Liliput, Hanns Däumling.

In's Zepter kroch der Tangenichts
Und in des Purpurs Falten,
Dem König bleichen Angesichts,
Ah! half er's Reich verwalten,
Aus Liliput, Hanns Däumling.

Hamburg. Ignaz Hub.

Der Bibliothekar.

Mährchennovelle, von August Schnezler.

(Schluß.)

Felix fand ein ärmliches Häuschen im entlegensten Theile der Vorstadt. Er mußte dreimal schellen, bis die Thüre aufging und eine pöbliche Alte ihn fragte, zu wem er wolle. Wohnt hier nicht die Frau Renata Dornheim? — Ja, aber um die Stunde nimmt sie keinen Besuch an, kommen Sie morgen Vormittag! — Aber liebe Frau Haushälterin, melden Sie mich wenigstens; ich habe einen Auftrag von Mademoiselle Mina Bernhammer! — Ah so, wenn das ist, so spazieren Sie herein! sagte ganz freundlich die Magd, der der Titel Haushälterin gar schmeichelhaft gelungen hatte. Mit diesen Worten zog sie Felixen in die Hausflur, verschloß und verriegelte sorgfältig die Thüre und führte ihn an der Hand durch einen langen Gang und dann durch einen Hof in das Hintergebäude, wo sie ihn bat, einen Augenblick Geduld zu haben, da sie den Besuch zuvor melden müsse. Bald darauf kam sie wieder zurück und hieß ihn folgen.

Welches Erstaunen, als er, in der Meinung, ein dem Aeußern des Häuschens entsprechendes dürftiges Stübchen zu finden, in ein geräumiges schönverziertes Gemach trat! Meine Gebieterin wird sogleich erscheinen, sagte die Magd und entfernte sich. Indessen sah sich Felix in dem zwar fremdartig, aber reich geschmückten Zimmer um. Er bewunderte die herrlichen

Tapeten, worein in den friſcheſten Farben die ganze Pracht ſüdlicher Zonen, alle Wunder der Tropenwelt mit unnachahmlicher Kunſt geſtickt waren. Unter hohen Fächer Palmen tanzten wunderlich gezogte und tätowirte Inſulaner, dort eine Schaar üppiger Bajaderen unter einem königlichen Zelte; dort ein Schlangenbanner, der ſeine Zöglinge künſtle machen ließ, dort Elephanten im Kampfe mit Tigern, dort ein Kreis von Wilden, die um ein Feuer im Urwalde gelagert, das erlegte Wildbret, dort ein chineſiſcher Pallaſt mit hundert Glockenthürmchen, dort ein Zaubergarten des Serails, dort Brahmanen im Ganges badend; kurz, faſt alle Scenen jener gefeyerten Himmelsſtriche waren hier in reizender Mannichfaltigkeit an die Wände gezaubert. Eine höchſt elegante Lampe, worauf aber keine mit Oel genährte Flamme, ſondern das neuerfundene Sideralfeuer ein faſt tagheller aber viel angenehmerer Licht ausſtrömte, ſtand auf einem Dreifuß von Bronze, der mit den feinſten Verzierungen in haut-relief ausgearbeitet war. Auf dem runden Mahagonitiſche leuchtete eine Kryſtallvaſe voll duftender Blumen, deren würziger Hauch faſt berauſchend auf Zelters wirkte; daneben ein mit zwei ſilbernen Schlöſſern verſehenes, in eine Pergamentdecke voll der köſtlichſten Malereien gebundenes Buch in Folio. Die übrigen Meubles waren von den feinſten trefflich polirteſten Holzarten; an der Wand prangte ein purpurfarbener Vorhang, hinter dem Zelter einen Spiegel oder Gemälde vermuthete. Gegenüber mehrere hohe Glasſchränke, durch deren gläſerne venetianiſche Scheiben man allerhand ſeltene ausgeſtopfte Thiere, beſonders in den funkelnden Farben ſtrahlende amerikaniſche Vögel, eine Menge kleiner blendendweißer Seeleute, ferner unzählige Fiſchen, Tigel, Büchſen, die alle numerirt waren, gewahrte. Der Boden war durchgängig mit den feinſten Teppichen belegt, im Hintergrunde erhob ſich eine Art von marmornem Altar auf einer mit Moos ausgelegten Platte, darauf eine große porphirne Opferſchale. Nach einer kleinen Weile trat Renata herein. Es war eine Matrone von hoher ehrwürdiger Geſtalt, in einer Art von grauer Nonnentracht, ihr Haupt auf egyptiſche Weiſe umwunden, es fehlte nur der Schleier, um ihr das Anſehen eines Iſisbildes zu geben. Sie bewillkommnete Zelters mit einer gewiſſen feierlichen Freundlichkeit und ſagte, als er ihr Muthens Brief überreichte, ich ahne ſchon den Inhalt. Gewiß ſoll mein armes Mühmchen das Opfer des abſcheulichen Bibliothekars Quirlinger werden! Richtig, ſo iſt es! Aber dagegen haben wir noch Mittel! Obwohl Sie mich noch nicht kennen, lieber Zelter, ſo ſind Sie mir doch ſeit längerer Zeit bekannt und auf's Beſte durch Jemanden empfohlen, den ich ihnen ſogleich vorſtellen will. Hierauf rief ſie: Herr Graun, Herr Graun, haben Sie die Güte, ſich herein zu bemühen. Und aus dem Nebenzimmer trat, mit behaglichem Contrebaß-Schnurren und einem höchſt graziöſen Bückl machend, ein mächtiger ſchwarzer Kater, deſſen Kopf allein etwas grauweiß marmorirt war. Dieß iſt mein Hausſekretair, der Herr Graun, der mir ſchon ſo viel Vortheilhaftes von Ihnen erzählt hat. Sie beſuchten ihn das letztemal in den Ferien zu Berlin, ſeiner Vaterſtadt, nachdem Sie bereits früher an hieſiger Hochſchule ſeine Freundſchaft erworben hatten. Der Kater bekräftigte dieſe Verſicherung mit einem äußerſt gefühlvollen Miau und ſtieß und ſchmiegte mehrmals ſeinen dicken Kopf an Zelters an. Zelter war ganz verblüfft über Renatas räthſelhafte Rede, und ſagte, er könne ſich zwar wohl erinnern, die Bekanntſchaft eines Berliner Jünglings, Namens Graun, der hier ſtudierte, gemacht und ihn auch in Berlin ſpäter einmal beſucht zu haben, da er aber ſeit zwei Jahren keine Antwort auf mehrere hingeſandte Briefe von ihm erhalten, auch ſonſt nichts mehr von demſelben vernommen, hab' er daraus geſchloſſen, er müſſe die Zeit über auf Reiſen gegangen oder vielleicht gar um's Leben gekommen ſeyn. Das Nähere über ſein Schickſal ſollen Sie bald vernehmen, erwiderte Frau Dornhan, laſſen Sie uns nur vorerſt Anſtalten zur Rettung ihres Münchens, das ich niemanden anders lieber gönne, als einem ſo wackern jungen Manne, wie Sie, treffen! Ich bin hoch erfreut, daß ihre Wahl auf Sie gefallen iſt. Seyen Sie nur außer Sorgen, es wird Alles gut gehen, im ſchlimmſten Falle hat die alte Tante Renata etwas für euer beider Auskommen zurückgelegt.

Nun erhub ſich Frau Renata, zog einen Halbkreis von aneinandergereihten Maus-Totenköpfen vor den Altar, ſtellte ein Tabouret mitten hinein und bat Zelteren, ſich darauf dem geheimnißvollen Vorhang gegenüber zu ſetzen, aber während dem ganzen vorzunehmenden Akte bei Leibe keinen Laut von ſich zu geben. Der Kater Graun ſtreckte ſich zu Zelterens Füßen nieder und ſchien ſehr ernſthaft. Renata goß nun aus einer Phiole eine grüne Flüſſigkeit in die porphirne Schale, murmelte einige unverſtändliche Zauberformeln, fügte verſchiedenes Gewürz, Kräuter und Pulver der Miſchung bei, rührte ſie mit einem Quirl durcheinander, leitete mittelſt einer Glasröhre einen Strahl des Sideralfeuers hinein und plötzlich loderte eine prächtige ſmaragdglänzende Flamme aus dem Gefäße. Der Kater wurde nun ſehr unruhig, ſeine Haare ſträubten ſich und knirrten in elektriſchen Funken auf, er ſtöhnte und ſeufzte wie ein Menſch und kauerte ſich unter Zuckungen auf die Hinterpfoten dem Vorhang gegenüber, der plötzlich aufrauſchte und einen großen böhmiſchen Wandſpiegel in goldenem Rahmen enthüllte. Ein dichter Nebel wogte auf deſſen Oberfläche hin und her,

seltſame Stimmen, bald wie dumpfes Geſchrei, bald wie leiſes Todesröcheln, bald wie Geziſch, Gepfeife und Gequicke klangen daraus hervor. Langſam zertheilte ſich der graue Wolkenſchleier und Felix erblickte in einem Gemache ſeinen verlorenen oder verſchollen geglaubten Freund Graun an ſeinem Studirtiſche in Berlin ſitzend und freundlich wehmüthig ihm zunickend. Felix ſtreckte die Arme nach ſeinem ehemaligen Univerſitätsgenoſſen aus, aber Renata winkte mit dem Quirl und das Bild verſchwand. Der Kater ſtieß einen gellenden Schrei aus. Nun verwandelte ſich das Zimmer im Spiegel in das Bureau auf der Bibliothek, wo Felix zu arbeiten pflegte. Am Pulte des Bibliothekars Quirlinger ſaß aber auf deſſen lederzepolſtertem Drehſtuhle eine abſcheuliche große Ratte und nagte an einem unſchätzbaren Pergament-Codex, Otfrieds koſtbarer Evangelienharmonie. Die Ratte hatte dieſelben Geſichtszüge, wie Herr Quirlinger, doch als der Kater unter gräßlichem Geſchrei auf das Bild aufſpringen wollte, verwandelte ſich daſſelbe in einen überaus anmuthigen Blumengarten und Felix erblickte ſich ſelbſt in einer Roſenlaube, ſein bräutlich-geſchmücktes Minchen an die ſelige Bruſt drückend. Hierauf lagerte ſich der Kater Graun wieder freundlich ſchnurrend zu Felixens Füßen, auf deſſen Antlitz ſich Wehmuth, Entſetzen und Entzücken während der drei Spiegeliſernen gemalt hatten. Auf einen Wink des Quirls rauſchte der rothe Vorhang wieder herab, die Flamme auf dem Altar erliſch, und Renata führte den faſt betäubten Felix aus dem Kreiſe auf ſeinen vorigen Sitz zurück.

Sie wiſſen nun, beſter Felix, was für ein Weſen Ihr Bibliothekar iſt; aber in dieſem Kater hier ſtell' ich Ihnen Ihren alten Freund Herrn Graun, Abkömmling des berühmten Kapellmeiſters vor, der das Unglück hatte, von des Bibliothekars Mutter, die als Hexenmeiſterin in Berlin lebte, weil er ihr einmal auf den Schwanz trat, in dieſe Geſtalt verwandelt zu werden. Aber die Stunde der Rache hat geſchlagen; den glücklichen Ausgang unſeres Unternehmens verbürgt Ihnen das dritte Spiegelbild, das Ihnen vorhin erſchienen iſt. Geben Sie dem guten Minchen dieſes Amulett; ſie ſoll das Band umhängen. Sie aber, ſchweigen Sie gegen jedermann von dem Beſuche bei mir; nächſten Freitag werd' ich Herrn Graun auf die Bibliothek ſenden, um den Betrüger zu entlarven. Es wird dabei zwar ein wenig heiß zugehen, aber der Spiegel hat uns ja eines günſtigen Ausgangs dieſer Sache verſichert.

Sonntag Abend werden wir uns hier wieder zuſammen finden, und — doch ich will nichts im Voraus verrathen, — jetzt leben Sie wohl, auf Wiederſehen!

Felix küßte Frau Renatas Hand, ſtammelte die Gefühle ſeiner innigſten Dankbarkeit, und drückte die dargebotene rechte Pfote des Freundes Graun an ſein klopfendes Herz. Mit Thränen in den Augen ſchied er aus der geheimnißvollen Wohnung, die wieder ſorgfältig hinter ihm verriegelt ward.

Schon Tags darauf fand er Gelegenheit, Minchen das Amulett zu geben. Er traf das holde Mädchen glücklicherweiſe ganz allein, erſchrack aber über ihr bleiches Geſicht und rothgeweinten Augen. Das liebende Paar genoß eine ſelige Viertelſtunde zuſammen. Tauſend glühende Liebesbetheurungen überſtrömten ihre Herzen, Minchen ſchöpfte wieder friſchen Muth aus Felixens Erzählung, und belohnte ihn mit dem erſten Kuſſe von ihren blühenden Lippen. Felix fühlte ſich von dieſem Augenblick an wie verklärt und zu einem höhern Leben geheiligt. Der Eintritt des Vaters machte dieſer himmliſchen Scene natürlich ein Ende, doch entging ihm bei Tiſche die Verlegenheit der Liebenden nicht. Nach aufgehobener Tafel, als ſich Felix entfernt hatte, nahm er Minchen wieder vor, wiederholte den Antrag des Bibliothekars und die Feſtſetzung des Verlobungstages und fragte ſie, da ſie wegen der geſtrigen Störung ihre Antwort darauf noch ſchuldig ſey, ob ſie etwas dagegen habe? Minchen erwiederte mit ſcheindarer Ergebung und niedergeſchlagenen Augen, ſie ſey bereit, Herrn Quirlinger die Hand als Gattin zu reichen, wenn ſie ſich vom unbeſcholtenen Charakter deſſelben erſt überzeugt habe. Was Charakter! fuhr der Profeſſor auf — der Herr Bibliothekar hat erſt geſtern noch den Charakter als geheimer Hofrath erhalten; das iſt doch gewiß aller Ehren werth; zudem iſt er, ſeiner wenigen Eigenheiten und ſeltſamen Aeußerlichkeiten abgerechnet, ein vortrefflicher Mann von den reinſten Sitten!

Gütigſter Vater! lispelte Minchen, Sie müſſen ja am Beſten wiſſen, mit welchem Gatten Ihr Kind am glücklichſten wird leben können, und dankbar nehme ich den mir von Ihnen Auserkornen an, vorausgeſetzt, daß ſich Ihre gute Meinung von ihm bis künftigen Sonntag nicht ändert.

Du biſt ein dummes Ding, brummte der Papa — du ſollſt aber bald ſelbſt durch unwiderlegliche Beweiſe, ſo ich dir über Herrn Hofrath Quirlingers Charakter beibringen werde, von deinen albernen Zweifeln zurückkommen. Hiermit ſetzte er ſeine Nachtmütze auf und verſchloß ſich in ſein Studierzimmer, um der Siеſta zu pflegen. Minchen küßte das Amulett ihrer guten Tante; in der kleinen Platinakapſel, die an das Band befeſtigt war, fand ſie ein Zettelchen mit den Worten: Sollte nächſten Freitag unſere Sache ungünſtig ausfallen — was jedoch nicht zu vermuthen ſteht — ſo drücke nur an der Zeder am Rande dieſer Kapſel und ich werde noch Alles zum Beſten zu lenken wiſſen. Von dieſem Augenblick an war Minchen wieder ganz freudig und hoffnungsfelig und konnte ſich nicht genug wieder-

holen: O mein lieber, lieber Felix, wie glücklich werden wir mit einander seyn! Morgens darauf erhielt Felix, der schon seit einem Jahre seine Universitätsstudien absolvirt hatte und nur privatim noch sich zu einer Professur vorbereitete, das Anstellungsdekret als Custos der Bibliothek.

Diese plötzliche Standes-Erhöhung hatte der Glückliche den vereinten Bemühungen und Empfehlungen des Professors und des Bibliothekars zu verdanken. Letzterem war besonders daran gelegen, ihn dadurch in den Stand zu setzen, eine ihm angemessene Wohnung und zwar im Bibliotheksgebäude selbst, die mit dem Custoden-Gehalte verbunden war, zu beziehen, weil er doch mit einiger Eifersucht seinen Aufenthalt unter einem Dache mit München betrachtete.

Jedermann gönnte dem wackern Felix diesen Posten, zu welchem ihn sowohl sein Fleiß und seine Kenntnisse, als auch seine makellose Aufführung vollkommen berechtigten. Ja, nicht eine Stimme des Neides erhob sich dagegen. Unter dem Vorwande dem Professor Benhammer die neugetroffenen Einrichtungen und Verbesserungen auf der Bibliothek zu zeigen, lud ihn Felix auf den nächsten Freitag dorthin ein.

VI.

Der verhängnißvolle Tag erschien. Am Himmel zogen schwere schwarze Gewitterwolken, eine schwüle dumpfe Luft brütete über der Stadt. Felix und Herr geheimer Hofrath Quirlinger, der wegen dem drohenden Gewitter in sehr unbehaglicher Stimmung war, sie aber seines künftigen Schwiegervaters wegen unter allerlei lustigen Schwänken und Scherzreden zu demantein suchte, führten den Professor überall umher und wiesen ihm die neuen Eintheilungen und Anordnungen, die nach einem trefflichen, von Felix ausgearbeiteten Plane, gemacht worden waren. Als sie an den Schrank der Pergament Codexe und Manuscripte kamen, wollte Herr Quirlinger den Professor schnell daran vorbeiführen und bemerkte mit bedeutender Verlegenheit und Angst es sey schon ziemlich spät und er wolle ein anderes Mal ihm diese Schätze aufweisen. Felix aber zog ruhig einen Schlüssel aus der Tasche, schloß auf, und sagte: Lieber Herr Professor und theuerster Gönner, die Bescheidenheit meines hochgeschätzten Vorgesetzten erlaubt ihm nicht, seine Verdienste um die Anordnung und Erhaltung dieses Theiles unserer Büchersammlung Ihnen aufzudecken, erlauben Sie mit dieselben in das rechte Licht zu setzen. Bei diesen Worten drängte Felix den Bibliothekar, der kreischend und schäumend vor Zorn mit funkelnden giftigen Aeuglein sich der Oeffnung des Schrankes widersetzte und mit Macht gegen die Thüre desselben stemmte, mit einem kräftigen Stoße hinweg und bat den Professor, während er den gräulich fluchenden Bibliothekar mit kräftiger Faust hinten am Kragen festhielt, den Inhalt des Kastens zu durchmustern. Höchst erschrocken über Felixens räthselhaftes Betragen gegen seinen Obern, doch voll dunkler banger Ahnung, durchsuchte Herr Benhammer den Schrank, und fand mehrere der kostbarsten Manuscripte und Pergament-Codexe, darunter die erwähnte Evangelienharmonie, im traurigsten Zustande. Alle waren benagt, zerfressen, zerrissen, als ob sich ein Dutzend Ratten in die Mahlzeit getheilt hätten. Dieß ist eine von den neuesten, erst gestern durch mich entdeckten Verbesserungen, die der Herr Bibliothekar eingeführt hat, rief Felix, und schüttelte diesen so derb herum, daß er gräßlich aufschrie und Quästor Eiselein todtesblaich hereinstürzte. Mit ihm sprang der Kater Graun zum Saale herein und gewahrte kaum den Bibliothekar als er mit furchtbar geschwollenem Schweife, gesträubten Haaren und gräulichem Gekreisch einen Satz gegen ihn nahm. Dieser, dem es gelungen war, sich von Felixen loszumachen, rannte mit wüthendem Pfeifen und Gequick blitzgeschwind in den Sälen umher, bald über die Gallerien kletternd, bald auf die höchsten Schränke springend, bald in Todesangst an den Wänden hinauf krabbelnd. Dem Kater, der immer hinter ihm drein war, gelang es endlich, ihn in eine Ecke zu drängen und ihm auf den Hals zu springen. Unmöglich ist es mir jetzt, sowohl das Wuth- und Siegesgeschrei des Katers Graun, als das Gequick und Gekreisch des geheimen Hofraths zu beschreiben. Der Professor war entsetzt in einen Stuhl gesunken, der Quästor Eiselein hielt sich zitternd an einer Säule fest. Endlich erstarb das Geschrei des Bibliothekars unter fürchterlichen Flüchen und Verwünschungen in ein leises Stöhnen und Todesröcheln, denn beide Vorderpfoten des boshaften Katers saßen tief eingehackt in dessen Halse; noch ein Zucken und ein gräulicher Pfiff, und entseelt lag am Boden — eine ungeheure Ratte. Neben ihr aber, den Fuß auf die Leiche gestemmt, stand triumphirend der Herr Musiklehrer und erster Contrebaßist des Berliner Orchesters, Herr Balthasar Graun, Felixens ehemaliger Busenfreund. Felix flog taumelnd in die ausgebreiteten Arme des Längstvermißten. Die Ratte wurde in das anatomische Theater gebracht und ausgestellt, der Professor ohnmächtig in sein Haus zurückgetragen, und Quästor Eiselein tanzte wie unsinnig im Saal umher, so daß man für seinen Verstand fürchtete. Die beiden Freunde eilten nun sogleich in die Wohnung des Professors, wo es ihnen bald glückte, ihn wieder zu sich zu bringen und das zum Tod entsetzte München zu beruhigen.

Am Sonntag Abends ſaßen der Profeſſor, Herr Graun, Felix und Minchen im Kreiſe um den runden Tiſch bei Frau Renata Dornhan, und feierten ein ſeltenes, kaummehrfaches Familienfeſt. Dieß beſtand nämlich in nichts Geringerem als in der Verlobung des wie ein Engel ſtrahlenden Minchens mit dem überſeligen Felix, der ſchon einſtimmig ſeiner Verdienſte um die Bibliothek wegen zum Nachfolger des Herrn Quirlinger beſtimmt worden war. Beim Nachtiſche brachte Frau Renata eine Urne vom herrlichſten Agath als Brautgeſchenk, die bis zum Rand mit blitzenden Friedrichsd'oren, wohl zweitauſend an der Zahl, gefüllt war. Ich lege hier die Feder nieder, da ſie ſich zu ſchwach fühlt, die Wonne dieſes Abends zu malen!

Drei Wochen darauf ſaß Felix, wie jenes Spiegelbild ihm gezeigt hatte, ſeine Signatur als Bibliothekar in der Taſche, ſein holdes Minchen, bräutlich geſchmückt, den Myrthenkranz im blonden Haar, am freudeklopfenden Herzen, im Garten der Frau Renata auf der Bank in der Roſenlaube. Arm in Arm geſchlungen lauſchten hinter dem ſeligen Paare, Freudenthränen vergießend, der Profeſſor, der biedere Graun und Renata, die nun Minchens und Felixens zweite Mutter geworden war, und künftig das Hausweſen des Profeſſors beſorgen wollte. Ihr Leben war künftig das reizendſte Feenmährchen und noch viel ſchöner, als ich es meinen ſchon zu lange geduldigen Leſern und Leſerinnen vorzulaudern im Stande wäre.

Schweizerbilder.

Der Appenzeller Krieg. *)

In dem nördlichſten Winkel der Schweiz, rings von himmelan ſich thürmendem Hochgebirg umſchloſſen, liegt ein Ländchen, gleich intereſſant durch Sitteneinfalt, Freiheitsliebe und Tapferkeit ſeiner Bewohner, wie durch die Wunder einer, vor dem ſtaunenden Auge in ihrer herrlichſten Fülle ſich entfaltenden Alpennatur. Vorzugsweiſe gern weilt darum der Blick der Geſchichte auf den Schneegipfeln und Gletſchermaſſen von Appenzell unter jener muthigen Bevölkerung, die nur zum Schutze ihrer ſo kühn errungenen Unabhängigkeit die Waffen ergriff und durch Siegen die Kriegskunſt erlernte. Immer wird ſie an die glorreichen Namen Speicher, Stoß und Wolfshalde erinnern, wo die Anſtrengungen der Äbte von St. Gallen und der Öſtreicher mit beiſpiellosem Heldenmuthe zu nichte gemacht wurden; immer wird ſie künden wie in nicht vollen fünf Jahren, jene in der glühendſten Begeiſterung für Freiheit und Vaterland entflammten Landleute in vier großen Feldſchlachten geſiegt, viele Banner erbeutet, fünf Städte und fünfundſechzig Burgen erobert und den Schrecken ihres Namens von den Ufern des Bodenſee's bis tief in's Etſchthal hinab verbreitet haben. Wenn der Wanderer von St. Gallen aus das Gebirg erklimmt, ſo ruht ſein Blick ringsum auf reichen Alpenweiden mit unzähligen Wohnungen beſät. Den Hintergrund ſenkrecht zum Himmel aufſtrebende Felswände und hoch empor, weit über den Gamor und hohen Säntis und ihre Gebirgsbrüder hinaus, ſtrecken die ewigen Eisgletſcher ihre ſtarrenden, zackigen Glieder. Von den höchſten Punkten der Appenzeller Berge überſchaut das Auge in reizendem Panorama ganz Tyrol und Schwaben und ſüdlich, im Lichte der untergehenden Sonne roſig erglänzend, die große Alpenkette. Appenzell liegt vereinzelt; die Quellen der Thur und die Sargansthäler trennen es von der Adulakette. Vor langen Jahren hatten die Äbte von St. Gallen dieſes Land von den fränkiſchen Königen zum Geſchenk erhalten; ſie ließen es in ihrem Namen durch einen Vogt verwalten, der die Steuern einzog. Kuno von Stauffen, war ein harter, ſtolzer Mann, der das arme Hirtenvolk kaum ſeiner Beachtung würdigte und zu Vögten über es Tyrannen geſetzt hatte, deren Druck von Tag zu Tag unerträglicher wurde. Einſt fiel es dem Vogt auf der Burg Schwändi ein, die unentbehrlichſten, ja die einzigen Lebensmittel des gemeinen Mannes, Butter, Milch und Käſe mit einer ſchweren Abgabe zu belegen und wer ſich ſie zu entrichten weigerte, auf den hetzte der Wütherich zwei rieſige Hunde los die ihn überall hindegleiteten. Dieſer Unhold trieb die Geldgier ſo weit, daß er die Gräber öffnen ließ um die Leichen ihrer Gewänder zu berauben. Da verabredeten die Dörfer in Appenzell ein heimliches Bündniß unter einander und bemächtigten ſich an dem zum Ausbruche feſtgeſetzten Tage, aller Burgen im Lande deren Herren dem Sturme der tobenden Volksleidenſchaft durch ſchnelle Flucht zuvorgekommen waren. Aber auch der Abt von St. Gallen war dem ſchwäbiſchen Städtebund beigetreten; dieſer ſandte Abgeordnete den Unterthanenfreit gütlich beizulegen. Die Appenzeller verlangten die von dem Abte zu ernennenden Obrigkeiten künftighin ſelbſt vorſchlagen zu dürfen, welche beſcheidene Bitte ihnen die Abgeordneten geradezu abſchlugen; ſie verwarfen den Freiheitsbund und tröſteten die Landleute mit den zweideutigen Worten: der Abt und ſeine Amtleute würden von nun an mit der größten Mäßigung regieren. Auch die Stadt St. Gallen,

*) Wir erinnern unſere Leſer hiebei an »die Appenzeller« von Guſtav Schwab, welcher dieſen Krieg in neun herrlichen Romanzen beſingt.
D. Red.

der Kuno das feierliche Versprechen gegeben hatte, ihr noch größere und ausgedehntere Rechte und Freiheiten zu ertheilen, beklagte sich bitter über ihn. In dem mit Abgaben und Steuern schwer gedrückten Toggenburg brach ein neuer Aufstand los, zu Bernhardzell, Wyttenbach und Waldkirch gährte es nicht minder. Jetzt endlich giengen dem Abte die Augen auf und er verstund sich zu Einigem hinsichtlich der Stadt St. Gallen wiewohl höchst ungern und mit dem festen Entschlusse dasselbe bei erster günstiger Gelegenheit wieder zurückzunehmen. Aber den Klagen der Appenzeller blieb sein Ohr nach wie vor verschlossen und er ließ ihre um Gehör bittenden Abgeordneten nicht einmal vor sich. Als nun die Appenzeller sahen, daß er dem ungeachtet nicht zum Krieg rüstete, faßten sie Argwohn er erwarte vielleicht irgend eine mächtige Hilfe und griffen, um einem möglichen Überfalle vorzubeugen, zu den Waffen, die mit ihnen verbündete Stadt davon benachrichtigend; diese erließ eine energische Erklärung an den Abt, worauf Kuno statt aller Antwort seinen Sitz nach Wyl verlegte; aller Gottesdienst ward auf das strengste untersagt und nur ein einziger Mönch blieb in St. Gallen zurück. Die jetzt im Bund mit dem Abt stehenden Städte boten ihre Vermittlung an und wählten zum Schiedsrichter den ehemaligen Bürgermeister von Ulm, Johann Ströblin, der durch seine Erklärung: der Bund der Appenzeller mit St. Gallen sey ungültig und nichtig, den Krieg vollends unvermeidbar machte; denn kaum war dieser Ausspruch in Appenzell bekannt geworden, als die Entrüstung auf den höchsten Gipfel stieg. Sogleich wurden Eilboten in alle Nachbarkantone gesandt, schleunige Hilfe zu erflehen; aber nur zwei nahmen den Bund an. Glarus ließ öffentlich ausrufen, jeder Freiheitsfreund könne ungehindert und unbeschadet seiner Rechte den bedrängten Brüdern in Appenzell zu Hilfe ziehen. Zweihundert Männer meldeten sich und eilten über's Gebirg. Schwyz nahm Appenzell in sein Landrecht auf und sandte zwei seiner Mitbürger, Peter Löri und Werner Amsel, ersterer um die Vaterlandskämpfer anzuführen, letztern um die Stelle eines Landamman's zu versehen.

Jetzt beschloß der Städtebund mit einem Schlage zermalmend über die rebellischen Bauern herzufallen und sie zum Gehorsam zurückzuzwingen. Anfangs Mai 1403 machten sich Zuzüge aus Constanz, Überlingen, Ravensburg, Wangen, Buchhorn und Lindau auf; St. Gallen trat ihnen bei. Bald hatten die Appenzeller Grenzwachen, in den Hohlwegen und Schluchten verborgen, ihre Nähe erspäht und von den Felsplatten herab das Zeichen zur Vertheidigung der Landesgränze gegeben. In allen Gauen ertönte der feierlich-ernste Schall der Sturmglocke und rief die Jünglinge und die Männer zum Streit herbei, denn es galt ja den ersten kühnen Heldenkampf um die junge Freiheit. Bald standen sie, 2000 an der Zahl, vereint beisammen, unter den Befehlen des Feldhauptmann's Jakob Hartisch und zogen nach empfangenem Segen der Weiber und Greise hinaus zum Böglinseck, beim Dorfe Speicher, auf dem Wege nach St. Gallen, wo sie eine feste Stellung nahmen. Der Bergpaß ist zwar dort nicht sehr steil, aber ein langer Hohlweg, rings von Wald umgeben, und darum, auch für wenige tapfere Männer nur, leicht zu vertheidigen, bildet von dieser Seite her den Schlüssel zu Appenzell. Während am 15. Mai der Feind in der Abtei und bei den Bürgern in der Stadt übernachtete, traf das kleine Heldenhäuflein Vertheidigungsanstalten, wie man sie bei seiner gänzlichen Unkunde der Kriegskunst nicht leicht erwarten durfte.

Beim ersten Strahl der Morgenröthe zog die feindliche Reiterei aus den Thoren von St. Gallen; 5000 Mann Fußvolk folgten. Als der unübersehbare Zug vor dem Hohlweg anlangte, blieben die 1200 Glarner und 300 Schwyzer still im Walde liegen. Am Eingang des Passes, auf einer Felshöhe, standen 80 Appenzeller, die der Feind für eine Hochwacht hielt. Diese Tapfern griffen die Reiterei ungestüm an, indeß im gleichen Augenblicke, der Hinterhalt der Glarner und Schwyzer aus dem Wald hervorbrauste und mit beispiellosem Muthe in die dichten Reihen des Fußvolks einfiel, das beim Anblick der drohenden Gefahr seine Anstrengungen verdoppelte um den Durchgang zu erzwingen und sobald wie möglich aus dem Engpasse herauszukommen. Da erschien plötzlich unter lautem Kriegsgeschrei der Haufe der Appenzeller, der sich bisher hinter den Anhöhen verborgen gehalten hatte. In der Unmöglichkeit sich gehörig zu entwickeln, wich die Reiterei auf ihr Fußvolk zurück und ein Mißverständniß mehrte noch die Verwirrung: die Führer wollten nämlich den Kampf auf einen günstigern Boden, hoffend die siegtrunkenen Appenzeller würden nicht ermangeln sie zu verfolgen. Der Befehl: Zurück! zurück! erscholl durch die feindlichen Reihen; aber die rückgängige Bewegung wurde für Flucht gehalten; ein Krieger drängte den andern und die Schweizer wußten diesen entscheidenden Moment auf das Geschickteste zu benutzen, um tödtend und verwundend bis mitten in die feindlichen Heersäulen einzudringen. Die beiden Bürgermeister von St. Gallen kamen um; der ganze Hohlweg war mit Leichen angefüllt; 4 Banner und über 600 Rüstungen blieben in der Gewalt der Sieger. Sie sanken betend auf ihre Knie und dankten Gott, daß er ihr erstes Unternehmen für das Vaterland, fast ohne Verlust für sie, mit Sieg gekrönt habe.

Der Abt verzichtete jedoch, dieser harten Lehre ungeachtet,

noch nicht auf sein Vorhaben und wendete sich an den Herzog von Oestreich, Friedrich, der eben zu Innspruck sein Hoflager hielt. Dort stellte er ihm vor, wie Appenzell bald eine zweite Schweiz seyn werde und wie es um den Adel geschehen sey, wenn man das Uebel nicht in seiner Wurzel erstücke, und wußte ihn so geschickt für sich zu gewinnen, daß der Krieg auf's Neue beschlossen wurde. Nur ein edeldenkender Herr wagte es, sich von dem Bunde der Großen loszusagen: Rudolf von Werdenberg-Montfort, zubenannt «mit dem schwarzen Banner.» Er kam nach Appenzell, ließ das Volk versammeln und redete es also an: «Freunde, ich bin Euch längst genugsam bekannt; aus dem Geschlechte der Edlen von Montfort entsprossen, stehe ich an ausgezeichneter Geburt hinter Keinem zurück, ihr wißt es Alle. Aber gibt es ein ederes Gut denn das unschätzbare Gut der Freiheit? Die Stürme längst vergangener Zeiten haben Auszeichnungen und Standesverschiedenheiten unter den Menschen hervorgebracht, eure Hand wird aber das Unrecht verflossener Jahrhunderte zu rächen und zu tilgen wissen. Tapfere wie ich und ihr, sind Brüder und ständen sie einander an Geburt auch noch so fern. Meine Vorfahren und ich haben den Herzogen treu und redlich gedient und zum Lohn dieser treuen Dienste hat uns das unersättliche Oestreich alle Güter weggenommen. Freunde, Brüder, es ist Kunde zu meinem Ohr gelangt, der Herzog rüste im Tyrol und habe Böses wider Euch im Sinn. Unterdrucke müssen sich für die gemeinschaftliche Sache eng verbinden; traut auf mich, Montfort hat noch Niemand hintergangen: zwar kann ich Euch nur meinen Arm und mein gutes Schwert leihen, aber wo es darauf ankommen wird eure Unabhängigkeit zu wahren, da werd' ich's zu führen wissen, als wär' ich der Euern Einer.» Als nun die Appenzeller sahen wie unerschütterlich fest sein hochherziger Entschluß stand, nahmen sie ihn gern auf, denn sie wußten gar wohl, welch ein tapferer und weiser Mann er war. Ein gegenseitig geleisteter Schwur besiegelte den Freundschaftsbund. Der Graf legte seine glänzende Rüstung ab und zog einen leinenen Kittel an gleich den andern Hirten. Die Appenzeller ernannten ihn zu ihrem Feldhauptmann und jeder Krieger ehrte ihn als seinen Vater. Mit rastloser Thätigkeit wurde an den Verschanzungen rings um das Land gearbeitet und der Bund mit St. Gallen erneut. Alles lebte in der vollkommensten Sicherheit und während nun auch der Herzog sonder Hehl seine Kriegsrüstungen im Tyrol auf's eifrigste betrieb, grasten die Heerden der Appenzeller friedlich auf ihren Alpenweiden.

Zu Anfang Juni's überschritten die Kriegsvölker Friedrichs den Arlenberg und zogen gen Arbon, ihrem gemeinschaftlichen Vereinigungspunkte. Hier fanden sich nach und nach nebst andern berühmten Herren und Rittern ein: der Graf von Lupfen, der Graf von Montfort, Herr zu Brienz und Kyburg, Hartmann, Graf von Thierstein, der Markgraf von Baden, Hochberg, Marquard, Bischof zu Konstanz, Kuno, Abt zu St. Gallen. Der Hauptheere zog am Rhein hinauf. Die Feinde gedachten das Land beim Dörfchen Gais zu überfallen, während alle Streitkräfte Appenzells die Gränzen am Speicher hüteten. Bald wurde ihnen aber der ganze Plan der Oestreicher verrathen; überall stehte man um Sieg für die Sache der Freiheit. Am Fronleichnams-Tage war der Himmel mit schwarzen Gewitterwolken bedeckt und der Regen stürzte in Strömen nieder. Die Oestreicher zogen über Altstetten heran, ohne Widerstand bis an die Gränzscheiden. Zweihundert Armbrustschützen eröffneten sich mittelst eines dichten Pfeilhagels einen Durchweg durch die Verschanzungen und gelangten unangefochten bis zum Stoß. Der unaufhaltsam niederprasselnde Regen hatte den Rasen sehr schlüpfrig gemacht. Plötzlich erschienen auf der Anhöhe 400 Männer aus Appenzell nebst einigen Schwyzern und Glarnern, riesige Felsblöcke auf den dichten Knäul der Feindeshaaren im Thal niederrollend. Demungeachtet fuhren die Oestreicher fort muthig den Berg hinanzuklimmen: da zeigte sich auch einmal der Hauptheere der Appenzeller und stürmte unter wildem Kriegsgeschrei auf die 200 Schützen der Vorhut herein, die sich ihrer durch den Regen schlaff gezogenen Armbrüste gar nicht bedienen konnten. Ein Beispiel seltener Unerschrockenheit, wie es nur die Geschichte der helvetischen Befreiungskämpfe aufzuweisen hat, darf nicht übergangen werden: Ein wack'rer Held, Uly Rotach, hielt an einem Stall gelehnt allein zwölf Feinden Stand, tödtete fünf derselben und stürzte sich, da die Andern den Stall in Brand steckten, in die Flammen, damit sich Keiner rühmen könne, ihn besiegt zu haben. Graf Rudolf, baarfuß gleich den Andern, um den schlüpfrigen Rasen fester zu betreten, kämpfte mit löwenmüthiger Tapferkeit an der Spitze der Appenzeller. Während sie von vorn herein auf den Feind losdrangen, glaubte sich dieser auch in der Seite und im Rücken angegriffen. Die Weiber und Töchter der Appenzeller, weiß gekleidet, waren nämlich auf den Höhen erschienen, um dem Gefecht beizuwohnen und die leinenen Hirtenkittel, die sie über ihre Kleider angezogen hatten, machten die Oestreicher glauben, es seyen Krieger. Jetzt wurde der Anfangs geregelte Kampf zum mörderischen Handgemenge, Mann gegen Mann. Der Schultheiß von Winterthur fiel mit 95 der Seinen. Fast eben so viele Bürger von Feldkirch kamen um. Der Leichen wälzende Bergstrom brachte die blutige Kunde von den Heldenthaten der Gebirgsleute hinab in's Thal. Das helvetische Schwert konnte um so ungestörter in [illegible] Schaaren

mäßen, da die Verschanzungen der Flucht ein unüberwindliches Hinderniß entgegensetzten. Nachdem die wenigen Trümmer des stolzen Heeres sich endlich mit großer Mühe ins Rheinthal hinabgerettet hatten, stürzten die Appenzeller nieder und beteten dankend: »Gott hat mit uns gestritten und uns den Regen des Himmels gegeben!«

(Der Schluß folgt.)

Kleine Chronik.

— Unser vaterländischer Sänger Daniel Hirz hat wieder eine neue lieblich Autorerzählung »der Ortlieberg« herausgegeben, die sich gewiß, so wie sein »Jacobstag,« recht viele Freunde erwerben wird. Wir empfehlen sie allen Kindern und kindlich Gesinnten.

— Beim Verleger der Erwinia erscheinen in einigen Wochen neue Dichtungen von Harro Harring: Furien betitelt. Es sind schmerzhafte Klänge, oft voll hoher Poesie und Wahrheit, oft wild schreiend in Sturmaccorden. Der unglückliche Verbannte lebt in diesem Augenblicke in St. Hélliers, auf der Insel Jersey.

— Von des bekannten Dichters J. W. Nagge's Gedichten ist bei Brockhaus bereits die dritte Auflage erschienen.

— Von Alexandre Dumas Impressions de voyage kommt schon die vierte Auflage heraus. Ein neues Drama von demselben Verfasser: »der Vesp« ist angekündigt.

— August Lewald macht, in der Europa, auf ein neues vorzügliches Trauerspiel »Richard Savage oder der Sohn einer Mutter« von Leonhard Falk aufmerksam. »Seit langer Zeit, sagt er, hat mich kein Drama so wie dieses ergriffen, in Erstaunen gesetzt. Hier ist Erfindung, Scenenwechsel, Situation, eine Fülle von Geist und Witz und feinster Menschenkenntniß, eine Sprache endlich, die an Lessing mächtig erinnert, und seit ihm nicht wieder auf dem Theater gehört wurde.« Gewiß ist ein solches Urtheil von einem der ersten Dramaturgen Deutschlands, bei der Masse des Gewöhnlichen und Mittelmäßigen, welches heuer zu Tage gefördert wird, höchst erfreulich!

Karthoel.

Suchst du mich? — Noch lebt ich nie,
Und werde nimmer leben,
Des Menschen reichste Phantasie
Hat mich der Welt gegeben,
Und manches Künstlers Meisterschaft
Ist schon an meinem Bild erschlafft.

Anthusa's *) Volk in grauer Zeit
Und wo die Inselreihen
Cirenion in's Meer gestreut, **)
Wo Berge Flammen speien,
Droht zu den Göttern mir die Bahn,
Jetzt bin ich todt, weil todt der Wahn. —

Doch leb' ich noch, als ew'ger Strahl,
Im höchsten Schönheitsglanze,
Ein funkelnd Licht im Himmelssaal,
Die Perl im Perlenkranze;
Im Frühjahr nach des Abends Gram,
Im Spätjahr vor des Morgens Thau.

Ferd. Aug. Oldenburg.

Auflösung des Charade in Nro. 14: Pulverthurm.

*) Anthusa, geheimer Name Roms.
**) Cajaden und Cyperrn.

Zweites Verzeichniß der milden Beiträge für den unglücklichen Anton Schlude. *)

	Fr. C.
Hr. Daniel Hirz	2 —
— J. J. D. Amuel.	2 75
Familie Eyth.	5 —
Eine Ungenannte	3 25
Anonyme	2 —
Pfr. Kuntlin, in Buchsweiler	1 —
Mlle Münz, daselbst	— 50
	16 50
Betrag der frühern Gaben	62 —
Zusammen	78 50

*) Beim Verleger der »Erwinia« ist zu haben:

Anton Schlude,

nach und nach

Gänsehirt, Spielmann, Maulwurfsfänger und Nachtwächter, halbblind, taub und — Dichter.

Eine biographische Skizze nebst einer Auswahl von dessen Gedichten, zum Besten des Unglücklichen herausgegeben von August Schnezler.

Preis: 75 Centimes.

Straßburg, Druck und Verlag von G. L. Schuler.

Erwinia.

Ein Blatt zur Unterhaltung und Belehrung.

Nro. 18.

Samstag, den 4. Mai 1839.

Scenen aus dem Drama: Der Tannhäuser.

Von August Palmer.

Lied des Harfners.

Nicht glauben mögt ihr an die Sängermähre:
Der alten Götter Sagen alle todt!
Sie weben um die zerfallenen Altäre
Noch oft im Morgenduft und Abendroth.

Doch, statt auf dem Olympus, wohnen sie
Tief in der Venusbergeshöhlen Hallen,
Von ferne hört man oft die Harmonie
Von ihren Festen im Gebirg erschallen.

In einem Berg, da ist der Venus Reich,
Da ist die Eingang offen, wehe denen!
Verführerische Lieder locken gleich
Unwiderstehlich sie hinein zu ihnen.

Doch wer darin ist, kehrt nicht mehr zurück,
Nie mehr gedenkt er's grünen Lichts der Sonne.
Wohl lockendsüß Verlangen allen Lebensglück
Den trunknen Sinnen, alle Liebeswonne.

In Worms ringen sich die Helden alle,
Die Meistersänger im harmlosen Sinn,
Die Lieder preisen, rühmen Artikulk,
Auf Venusberg'schalln durch die Wiesen.

Die Töne hallen in Melodien traulend
Hervor von feuergrauem Gebein,
Aus den marmornen Brunnen rauschen tanzend
Krystallentropfen um den feinen Stein.

Dort wallen Grotten aus Lustgefilde
Tief in das wundervolle Talgestein,
Aus Silbermuscheln wachsen Liebesdüfte
Mit Farben reizender als Purpurpein.

Es leben dort in Gold und Silberhallen
Die Freuden aller Feen zum Gewinn,
Aus Diamantne Trauben werden Krystallen
Noch schön als der Sonne Feuergluth.

Die Luft erklingt von zauberischen Tönen,
Durch alle Räume füllt Düfte weht,
Aus alle Sinne singen zu den Schönen,
Die sich dort haben in Schlaf'nen Gott.

Das Herz, bedrückt von namenlosen Martern,
Sucht der Verführer sich die Gaben aus,
In Liebestrunkt vor ihm die Welt verrinnen,
Wähnt er, hier sein' er nimmer sich heraus.

Was nur die Welt Reizendes erkennet,
Was sich ihm bot in neuen Wechselbild,
Kaum hat er einer Göttin sich entrannen,
Umfängt ihn eine Schön're zum Gemüth.

So ſchneiden Tage, Wochen, Monden, Jahre,
Dem Glücklichen in unmerkender Luſt,
Doch es verliert ſogar das Wunderbare
Zuletzt den Reiz in jeder Menſchenbruſt.

Kein Menſch vermag endloſes Glück zu tragen,
Er bleibt vom Schmerz noch eher ungebeugt,
Und zum Genuß ſowohl als zum Entſagen,
Zum ſteten Wechſel hat wie is geneigt.

So ſehnet ſich der müde Sohn der Erde
Zuletzt doch wieder aus der Berges Pracht,
Gern will er dulden jegliche Beſchwerde,
Wenn ihm nur wieder ſinn Gemüt lacht.

Wenn ihm nur wieder jene Lüfte wehen,
Die, wenn oft rauh, doch nicht verzehrend ſind,
Wenn er nur darf die alte Heimath ſehen,
Wo er ſo luſtig war als fröhlich Kind.

Er will ja drunten gern als Bettler leben,
Wenn er nur wie die Andern ſterben kann,
Hier muß er vor der Ewigkeit erbeben,
Dieſs feſtgehalten in der Liebe Bann.

Doch alle ſeine Bitten ſind vergebend,
Die Göttin Venus läßt ihn nimmer los,
Er wird ihm nun der Glanz des Götterlebens
Zum Höllenqual in jenes Berges Schoos.

Vor jenem Eingang ſteht zur Warnung
Schon längſt Herr Ernſt, der grimme Greis,
Ihn wehrt mit weißem Stab vor der Umgarnung
Die Menſchen ab in dieſem Zauberkreis.

Wald wie einer Heide.

Jakob, der Holzhauer, ſpaltet Holz und ſingt.

Du edles Holz,
Des Waldes Stolz,
Auch du biſt nun gefallen,
Ich hatte dich,
Ich ſpalte dich
Doch es im Wald hat ſchallen,
Ja ſchallen.

Du warſt die ſchönſte Eiche
Im ganzen Forſtrevier,
Nun liegſt du, eine Leiche,
Zu meinen Füßen hier,
Dahin iſt deine Zier.
Du edles Holz,
Des Waldes Stolz,
Go geht es auf der Erden,
Was hoch erſteht,
Zum höchſten Preis,
Das muß exulcerigt werden,
Ja werden.

Rudolf, der Jäger, kommt.

Ei, guten Morgen Jakob. Schon früh daran! Wie ſchade für den ſchönen Baum! Wer viel Klafter Brennholz mag der geben?

Jakob. Viel! Der Stamm kommt auf die Sägemühl, gibt prächtige Bretter, vielleicht wird ein Schiff daraus. Solch einem Burſchen träumt's gewiß nicht, wenn er ſo viel Jahre feſt eingewurzelt im Boden ſtand, daß er noch Reiſen machen muß, am End' gar in's weite Meer.

Rudolf. Ge was kann auch unſer Einem leicht einmal geſchehn. Wer weiß, wo wir noch hin verſchlagen werden. Wir ſind zwar auch gleichſam eingewurzelt hier in unſern Wäldern, haben Weib und Kinderchen, die uns umranken wie Epheu, aber auch wir ſehn nicht feſt, eine höhere Hand kann uns dem Heimatheden entreißen und weit, weit in fremde Land entführen, ehlosverlich wenn's Krieg gäbe.

Jakob. Habt Ihr auch was davon gehört? Meine Ihr, wir bekommen Krieg? Es gehn allerhand Gerüchte herum. Der Herzog von Burgund ſoll mit gut Fehn mit unſerm allergnädigſten Kaiſer.

Rudolf. Krieg, oder ſonſt was Schlimmes, Peſtilenz, Ueberſchwemmung, Dürre, Hungersnoth! die Leute ſprechen auch viel vom Cometenſehen, der ſich jetzt am Himmel zeigt. Wolf' uns der Herr bewahren vor allem Uebel. Wer liegt in ſeiner Hand, der Comet macht's nit aus.

Jakob. Nein, aber ein Zeichen mag er doch ſeyn, daß Gott der gerechte, um zu warnen; er ſtellt die Zuchtruthe des Herrn vor.

Rudolf. Ja, die Menſchen ſind freilich ſchlimm geworden. Wenn ich zuweilen aus meinen ſtillen grünen Wäldern hinaus in die Welt blicke, da ſeh' ich nichts als Streit und Zwietracht, Haß, Verwirrung, Neid, Mißgunſt und Unfriede.

Jakob. Ihr habt Recht; und dann ſehnt man ſich wieder herzlich zurück in dieſen Frieden. Ei, ſieh! da kommt Peter; guten Morgen, alter Fuchs! Auch wieder hervorgekrochen aus deinem Bau?

Peter, der Bergmann, kommt.

Guten Morgen, guten Morgen! Nein, ich will eben an die Arbeit gehn. Ihr habt's doch beſſer als wir armen Maulwürfe. Ihr dürft athmen die friſche Luft unter den grünen Blättern bei eurem Geſchäft, aber wir müſſen Staub und böſe Dünſte trinken in unſern Stollen; im ſchaurigen Dunkel zieht ſich unſre Pfade, daneben klaffen Abgründe, woraus giftige Schwaden ſteigen; wir ſchreien uns vor dem Hall unſrer eigenen Stimmen. Und jetzt iſt's gar ſchauerlich ſeit einiger Zeit.

Jakob und Rudolf. Wie ſo, Peter?

Peter. Habt Ihr nichts vernommen von dem Geiſt und Lärmen, das durch die Gebirge ſchallt? Oft hört man im Berg tief unten fernher Jauchzen und Muſiziren, als ob irgendwo Hochzeit wär'; mitternam rollt es wie unterirdiſcher Donner von Gang zu Gang, dann tönt es wieder ſo lieblich und lockend, wie Glockenklang und Weibergeſang.

Rudolf. Iſt es alſo doch wahr? Das hab' ich auch gehört und mehr noch. Ein Pilger ſoll kommen ſeyn aus fremden Landen; der ſieht aus wie ein Mann aus alten Zeiten, ſein Kleid iſt, wie man's vor 300 Jahren trug; er hat einen langen Bart und Geſichtszüge wie ein verwitterter Stein, doch blickt ſein Auge mild und freundlich, und ſeine Stimme tönt ſanft, wiewohl mannig manchmal.

Peter. Ja, es heißt, das ſey ein Abgeſandter des Böſen; ſein Auftrag, ſey die Leute zu verführen, in einen Berg, ſie zu verlocken, worin ſich die heidniſche Göttin Venus mit ihren Zofenfrauen aufhalten ſoll. Er ſoll die Männer verlocken aus dem Schooß der chriſtlichen Kirche zu Wodans und Teutiſch leben.

Jakob. Wo liegt denn der Berg. Dort muß eine gar luſtige Gegend ſeyn?

Peter. Ja das weiß ich nicht, glaub' auch das Niemand recht allein. In meine Tiefen kommt nie gewiß kein Tageslichten; ich wollt' ihn ſagen.

Rudolf. Sprecht nicht ſo vermeſſen. Wer kann wiſſen, was zwiſchen Himmel und Erde für Weſen ihr Leben treiben? Sterbliche mag es zwar wenig mehr heutzutage gehen, aber beſſere Feine, und das ſind die böſertigſten. Nein, Scherz bei Seite! auch ich hab' oft gehaßt, wenn ich Abends durch den Wald heimging, auf einmal hör' ich von ferne den Ton eines Jagdhorns, bald näher, bald weiter; das klingt ſo ſchaurig ſüß und lieblich traurig, daß mir die Augen übergehn und ich den Tönen folgen muß; und wenn ich glaube nicht oft' gekommen zu ſeyn, dann iſt Alles wieder auf einmal hell, und ich bin verirrt in der tiefſten Wildniß.

Jakob. Geſtern Abends — die Sonne ging eben hinter dem Wald unter, die Büſche und Bäume waren ganz roth und feurig geworden und die Stämme und Zweige glänzten wie eitel Gold, — da ſaß auf einem Baum ein Vogel, wie ich noch keinen geſehn, mit blauen und ſilbernen Federn, und hub an zu ſingen, das klang wie Flöten; mir ward ganz wunderlich zu Muth, ich rief meiner Frau, die gerad' in der Küche war aber als ſie kam, da flog der fremde Vogel fort.

Rudolf. Das ſind ſeltſame Geſchichten. Ei was, thu' nur Jeder, was recht iſt; dann braucht er ſich nicht zu fürchten. Aber das Waldhorn möcht' ich doch gar zu gern wieder einmal hören.

Jakob. Und ich den blauen Vogel wiederſehn.

Peter. Vielleicht bekommen wir noch mehr zu ſehn, als uns lieb iſt. Doch es iſt Zeit, daß ich wieder an meine Arbeit geh'. Guten Morgen, liebe Fremde.

Jakob. Adieu! nicht zu fleißig.

Rudolf. Ich will jetzt auch gehn und nach meinen Fallen und Netzen ſehen.

Jakob. Nun, gehe nur Acht, daß Ihr ſelbſt in kein Netz fallt. Hütet Euch vor den wilden Jägerinnen!

Rudolf. Sorgt nicht! mein Geſchoß iſt gut und ſicher. Nun, lebt wohl!

Jakob. Waidmannsheil!

Rudolf, geht ab ſingend.

Hör' ich ein Waldhorn klingen
Durch das Gebirge hin,
Ich jage dann ſo gerne
Wohl in die blaue Ferne
In einer Jägerin.

Im grünen Tannenwalde
Da ſteht der Hirſches Haupt,
Im grünen Wald verborgen,
Da ſchaut am frühen Morgen
Das Täubchen hervor.

Der Vater und die Tochter
Die machen Alles wund,
Der Vater ſchießt die Hirſchkuh,
Die Tochter trifft die Hirſchkuh
Tief in des Herzens Grund!

Jakob. Jetzt will ich zum Feldbau, und mich dann wieder an meinen Baum machen. Vergeſſen darf ich die grünen Bäume drüben auch nicht mehr, ſie müſſen noch verwahrt! Adieu!

Deltienne's Abenteuer.

Leonhard Deltienne lebte zu Paris um das Jahr 1780. Dieser mit musikalischen Talenten reich begabte junge Mann besaß, außer einer bezaubernden Stimme, auch die Kunst seine Arien und Gesänge selbst zu componiren und alle Instrumente zu spielen. Sein Lieblingsinstrument war die Violine; auf welcher er seine Kunst am entsprechendsten entfalten vermochte. Gegen wir hiezu noch bei, daß Deltienne fünfundzwanzig Jahre zählte, wohlgebaut, von hübscher, ausdrucksvoller und einnehmender Figur war, so wird sich leicht begreifen, warum er der gefeierte Günstling seiner Zeit war und besonders in der eleganten Frauenwelt Glück machte.

Ein Concert bei der Fürstin Guemenée gegeben, führte jenen eine Wetterwolke an Deltienne's Horizont auf, und zwar zu einer Zeit, wo er die höchste Stufe irdischen Glückes zu erreichen hoffte. Im Saal der Fürstin bemerkte er nämlich unter seinen entzückten Zuhörern eine weibliche Gestalt, deren Reize vielmehr mehr zu fesseln, als jener abgerundete Vortrag musikalischer Tonstücke ihn begeistert hatte. Auf seine Erkundigungen nach der Dame vernahm er, daß sie Gräfin von Buttlerg heiße und den Vorlauf ihres Hofstaates angehöre, daß sie seit Kurzem Wittwe sey, nur ein mäßiges Vermögen besitze. Deltienne, der in Betreff der Galanterie, in den Pariser Salons die Tändeleien der Gebart gut bei Kenntniß und wie oft Hinderniß gefunden hatte, trug keinen Augenblick Bedenken, sein Glück zu wagen. Die Nähe der Gräfin wand ihn unaufhörlich; Blick und Worte machten sie die Stimmung seiner Empfindungen errathen lassen. Doch hatte er zu seinem großen Erstaunen, daß seine Angriffe mit einer Kälte empfangen wurden, wie der Mann eine er kaum Lust als den einer Schildwache wachen lassen sollte, daß man ihn nicht verhaften ließe, er sey ein Innerschildiger.

Das war nun freilich unerwartet! Das war eine Antwort, die, machte auch Deltienne's Mitgefühl noch so Raufbar gewesen sein, der Mühe der Gräfin nicht angemessen war. Kurz, der arme Deltienne war gereizt. Betrogen in seinen höchsten Hoffnungen, schmählich beleidigt, ohne sich rächen zu können; was konnte seinem Schmerze gleichen, was in seiner Lage ihn trösten sagen?

Eine Reise schien ihm das einzige Heil- und Zerstreuungsmittel, was er auch sogleich verfolgte. Sein musikalischer Ruhm war ihm überall vorangegangen, und so glich seine Reise nach Europa's Hauptstädten einem Triumphzuge.

In Berlin wurde er auf's Glänzendste empfangen. Der große Friedrich, entzückt bei den Tönen des französischen Meisters, hatte ihn nicht nur mit allerhöchst eigenen Complimenten überhäuft, er gab ihm seinen Quartier am Hofe, und somit war er wieder der gefeierte Held königlicher Abendzirkel. Deltienne hatte in der schönen Berlinerwelt vergessen seiner gelernt, war er in Frankreich Frauenhaut gewohnt; und hätte seine früheren englischen Liebe nicht allgemein in seinem Innern gewurzelt, er würde manche Gelegenheit zu süßen frohen Stunden haben benutzen können; denn der graziösen Gunst der Gräfin von Buttlerg war nicht von allen Berliner Damen gethellt.

Die Gräfin befand sich bei einigen Tagen weiter in Berlin. Deltienne [illegible] seine Bemerkungen. Er sah sich genau seinen weiteren Plänen weiter gestalten, hatte aber zugleich auch, daß sein weiterer Plänen durch Entfernung sich trüben werde. In allen Hofzirkeln auf er die Gräfin, gegen sich zu einem wiederholten Zusammenkommen, während der Gräfin Haltung gegen ihn unverändert die alte blieb.

Mehr, einen Kampf zu kämpfen, der ihm seinen Sieg verbreche, war endlich [illegible] durch [illegible] Verbindungen, daß der König der Gräfin einen seiner Offiziere zum Gemahl bestimmt habe, entschied sich Deltienne den triumphirten Platzen seiner alten Freunde Gehör zu geben und wieder nach Paris zurückzukehren.

Er hat nur eine Abschiedsaudienz beim König.

«Sie wollen uns verlassen?» fragte Friedrich; «hat Sie nicht gut hier?»

«O Sire!» antwortete Deltienne, «wie wenig ich die entzückenden Orte Ihrer Residenz vergessen. Hier mein Vaterland, meine Landsleute, meine Freunde verlangen mich. Sire, sagte er hinzu, Sie wissen, Sire, den Deutschen wie den Helden, kann nichts das Vaterland ersetzen.»

»Das sind schöne Worte, allenfalls zu Voltaire's Tragödien passend,« sagte der König; »aber unter uns gesagt eine andere Sprache gelten. Ich hoffe Sie würden mir bleiben, denn ich schätze Ihr Talent. Kann Ihnen Paris wohl mehr als eine Stelle und lebenslänglichen Gehalt anbieten?«

»Sire, ich kann nicht.«

»Auch nicht wenn ich Sie zu bleiben bitte?«

»O, bat ich so viel Kabinettsräthe widerstehen muß!«

»Und wenn ich Sie gewaltsam zurückhielte?«

»Für das Gegentheil bürgt mir die Gerechtigkeitsliebe Ihrer Majestät.«

»Trauen Sie nicht.«

»Ich vertraue meinem Genius.«

»Das wird sich finden.«

Die letzten Worte des Königs waren von einem Tone begleitet, der von ziemlich verbissener Betrübniß war; weshalb auch Dieterne seine Abreise schon auf den folgenden Tag festsetzte. Die Vorsicht gebot ihm zwar seinen Entschluß geheim zu halten; doch konnte er dem Gedanken nicht widerstehen, von dem so seltsamen Gegenstand seiner heimlich am Hofleut Besuche zu reden. Er schrieb an die Gräfin und machte ihr heimlich und mahrgeheim das ganze Privatleid seines Herzens.

Kaum war dieser Brief besorgt, so erhielt er von seinem Bedienten Anschlagzettel einer Einladung zu einem Maskenmahl. Dieterne, der in seiner Lage einer Zerstreuung bedurfte, entschloß sich nicht sich einzufinden, und stimmte freudig mit Glas und Wort in die Freude der Freunde. Lustig wurden der Freundschaft, den Künsten, dem Gott der Musik, Frankreich und Preußen getrunken. Fröhlig gingen die Flaschen in der Runde und Mitternacht war, wer die meisten leerte. Plötzlich fingen Dieterne's Blicke an sich zu umnebeln, sein Haupt zu wanken und ..... als er am folgenden Morgen erwachte, fand ein preußischer Korporal von seinem Bette, der ihm eine Musketenmündung entgegenhielt.

»Was soll das?« rief Dieterne bestürzt.

»Das soll nichts,« erwiderte der Korporal, »aber Sie, als Unteroffizier in der Musik des dritten Infanterieregiments, sollen das empfinden.«

»Ein unerhörter Spaß! Wer glaubt mir diesen angeschuldigten machen zu können?« sprach Dieterne.

»Das hat vermuthlich Einer gethan, der Bücher war als Sie. Der Wein, lieber Freund, ist ein guter Meister. Sie haben gestern Wunder der Tapferkeit unterschrieben.«

Jetzt fühlte Dieterne sich plötzlich wie von einem Fieberfrost überfallen, denn er schaute das Ganze des gestrigen Vorfalls, dem die Hand des Königs nicht fremd schien. »Gut,« sagte er zum Korporal, »ich werde das Belege thun.«

»In einer Stunde beim Obristen« — bemerkte der Korporal und trat ab.

Doch statt des Ganges zum Obristen, fand Dieterne für besser einer Gelegenheit zum Gespräche Raum zu machen; wurde aber zwei Stunden von Berlin eingeladen, zurückgebracht und jetzt vom so eben mit einer Armee beschäftigten König vorgeführt.

»Na, Sein Sand!« sprach der König, als er ihn erblickte. »Warum, erlaubt mich aber Ihre Lage zu befragen, gegen Sie vor, viele Tage durch eine Defensionsfeste zu verschimmern? Es thut mir leid für Sie; die Festung sein Krieg: Sie sind Deserteur und werden erschossen.«

»Erbarmen! Deserteur! Ich, französischer Künstler.«

»Sie, preußischer Unterthan, der gestern seine Anwerbung freiwillig unterschrieben hat und seine Desertion ist, Ihnen wird der Prozeß gemacht; und auch bei Ihnen bleibt mein Grundsatz, keinem Deserteur Gnade zu schenken, unerschütterlich.

Kaum war der König in den Pallast zurückgekehrt, so lief die Gräfin von Lichtberg sich melden. »Sire,« sprach sie, »Sie hatten die Gnade mir die Hand des Majors von Tilberg zu bestimmen, um mich aus dem Mißverstand haben zu lassen. Ich ....«

»Nun, was haben Sie dagegen einzuwenden? Tilberg ist ein wackerer Offizier, zählt erst wenig Jahre und kann General werden.«

»Nein. Doch der Verlust meiner geistlichen Würde ....«

»Sie haben Recht, Gräfin. Die Bemerkung ist mir entfallen; Sie sind die Tochter des Vollberg'schen Namens, der vorher bei Ihrem Vater noch durch Ihre Wiederverheirathung erlöschen darf.« Damit setzte er sich an's Pult, schrieb und reichte der Gräfin das Papier. »Durch dieses Dekret bleibt verfahren und genommen, daß Ihr sämtliges Gemahl von der Gnade der Vermählung an den Namen und Titel einer Gräfin von Vollberg trage. Zugleich hiemit dies Document auch als Juwelier und Patent und ist durch meinen Kanzler noch besagter Handlung zu protokollieren. Sind Sie nun getröstet?«

»O Sire! ganz nach Erwartung.«

»Auch Sind, Gräfin: Ich ernenne Ihre Verlobung mit Tilberg, weil er brave und tüchtig meinem ersten Kammerherrn, den Baronet von Prenzig ist. Dann sey mein Wunsch Ihnen sein Besitzt und Ihre Neigung bestimmt sind.«

Schnell eilte jetzt die Gräfin zum Baronet von Prenzig, den sie vorgestern erbaten, ihr eine Gnade beim König auszuwirken, und ihm Dieterne als den Gegenstand seines Verwendens nannte.

»Ihre Gräfin, Sie werden mir unerklärlich der König in Desertionsangelegenheiten ist.«

„Verſchon mir und recht, Herr Baron,“ erwiederte die Gräfin, „man verlangt nicht, daß das Urtheil vollzogen werde, man wünſcht nur, daß die Vollziehung ſich verſchiebe und dem Delinquenten geraubet ſey ſich vor ſeiner Hinrichtung gültig verheirathen zu dürfen. Ich kenne Delikanne's Geliebte, darf aber vorerſt ihren Namen, der mir als Geheimniß anvertraut worden, nicht nennen. Der Wunſch dieſer beiden Unglücklichen iſt ſo klein und ſo billig, daß wir unmöglich uns enthalten können, an deſſen Erfüllung zu arbeiten.“

„Ich theile Ihr Gefühl, Frau Gräfin, und werde Ihr treuer und thätiger Gehülfe ſeyn. Zählen Sie zum Voraus feſt darauf, daß der König meine unterthänigſte Bitte genehmigen wird. Wollen Sie indeß hier warten, mein Ausbleiben wird nicht lange dauern.“

Nach wenigen Augenblicken brachte der Baron die gewünſchte Genehmigung, und eben ſo bald darauf betrat die Gräfin, in Begleitung eines Prieſters und zweier Zeugen den Kerker Delikanne's.

„Gräfin!“ rief der Erſtaunte ihr freudig entgegen. „Sind Sie zum erſten Mal mein guter oder zum letzten Mal mein böſer Engel?“

„Still, Freund! Keine Minuten ſind gezählt. Ich komme Sie zu retten. Ihren Brief habe ich geleſen, und alle Umſtände vernehmen Sie, daß ich Sie liebe, daß ich um Ihre Verzeihung flehte, daß ich Ihnen den Tausch bot, ſo folgen Sie mir ſchnellſtens zur Kapelle. Dieſen Mann hier Sie frei und im Hotel von Baldburg wird ſich Ihnen alsdann das Uebrige erklären.“

Niemand war Zeuge jenſeits Delikanne's heutigem erſten und zweiten Erwachen! Das Erſte, vor einem geiſtlichen Beyſtand und das Zweite, vor einem weltlichen Staatsgericht.

Sie eilen, als Friedrich das Todesurtheil des Todtſchlags unterſchreiben wollte, erſchien die Gräfin bei ihm und ſagte lächelnd: „Sire, hätte das Ihrer Hand unterlegenste Papier einen Delikanne'ſ Todesurtheil ſeyn ſo-“

„Die ſagen's.“

„Unterſchreiben Sie nicht, Sire. Es gibt keinen Delikanne mehr.“

„Wie, ſo wäre er entflohen oder todt?“

„Keines von Beiden. Er hat ſich nur Ihr Mandat Gnadenhalber verheirathet.“

„Das ändert die Geſetze nicht.“

„Doch, Sire, das Kriegsgericht verurtheilte vor einer Stunde den Deſerteur Delikanne, der aber heimlich zum Grafen von Baldburg geworden, weil er in allen Ehren ein angeſtammt iſt. Ihre Mandate wenden ſich nicht ſo ſchnell wieder als Meine ſchon und den Grafen von Baldburg das Vergehen des Deſerteurs Delikanne laſſen wollen.“

„Frau, wahrlich nicht,“ rief lachend der König. „Uebrigens iſt er jetzt mein Unterthan auch wird, obgleich zwar von Baldburg, ſich nicht weigern mich ſeine Violine ſpielen zu laſſen, wenn mich nach ihren Tönen gelüſtet. Auch iſt in das ganze dieſes Verhältniß von ſolcher glücklich und lustiger Seite, daß man glauben ſollte auch mein Gemüth habe ſeine Rolle dabei geſpielt.“

C. B. Hartmann. (A. v. Franz.)

Schweizerbilder.

Der Appenzeller Krieg.

(Schluß.)

Der Herzog ſtellt, nachdem er Alles auf ſeinem Durchzug verwüſtet hatte, erſchien vor St. Gallen; aber die Stadt war wohlvertheidigt und er ſah ſich gezwungen, aus Mangel an Kriegsmaſchinen, auf Arbon zurückzuweichen. Dieß benützend, legten ſich ſämmtliche nordwärts Bürger aus St. Gallen am Hauptſturme, wo er vorher wußte, in den Hinterhalt. Die Oeſterreicher zogen ſorglos in Unordnung heran; der Angriff war eben ſo ſchroff als unerwartet; Herrmann von Thierſtein fiel, wie ihn Johann von Klingenberg, der Sohn des bei Näfels Gebliebenen. Schaffhauſens Banner wurde erbeutet. Laufend der Feierich aber die ſchwere Schlappe; die unverfolgten Gegner zogen ſich nur in den Holzwegen und verfolgten den Feind unter wiederholten Angriffen bis nahe an Arbon, wo der Herzog nun vollends auch den traurigen Ausgang ſeiner Unternehmung am Stoß erfuhr. Von ſo vielen auf einmal über ihn verſammelten Unglücksfällen niedergedrückt und nicht die geringſte Hoffnung einer endlichen Siegs vor ſich ſehend, gebot er den Rückzug am und traf dazu alles nöthigen Anordnungen. Sein Heer folgte ſich nach dem Thurthal in Bewegung, als wollte es über den Ottern zurückgehen, aber hier ſo Zug verkehrt eine 90. Die Oeſterreicher hielten den Berg Mauſchelle ſchnell überſchritten, in Appenzell einzurücken und das Land unterwerfen, aber doch wenigſtens verwüſten. Ein Hirtenmädchen, welches die Oeſterreicher führen ſollte, verrieth den Einmarſch des ganzen Geſchwaders. In einem Augenblick waren 400 Männer beiſammen; der Feind, weit ſchlauer, war vorſichtig genug nicht ſogleich die Höhe zu nehmen, ſondern einer

feste Stellung bei der Kirche. Dort griffen ihn die Schweizer an und es entspann sich eines der blutigsten Gefechte im ganzen Kriege. Erst nachdem sie 44 der Ihrigen eingebüßt, siegten die Appenzeller und rächten ihren Tod durch den Tod von wenigstens zehnmal so vielen Oestreichern. Von der Anhöhe herab sah Friedrich die Seinen in wilder Flucht und ohne Banner das Thal herauf eilen: er verwünschte diesen unheilvollen Krieg und ging über den Rhein heim.

Graf von Montfort führte seine wackern Gefährten in ihre Thäler zurück, nachdem er noch viele Burgen erobert, zerstört oder für sich behalten hatte und wohnte von nun an mitten unter ihnen. Jetzt kam die Reihe an den Thurgauer Adel: er wurde bei der St. Arbogastkapelle geschlagen. Aus Dankbarkeit für die wichtigen Dienste der Schwyzer unternahmen die Appenzeller um Weihnachten der strengen Jahreszeit ungeachtet, die Eroberung des Wägithales und der untern March und schenkten beide diesen Kantonen, nachdem sie der österreichische Vogt, Friedrich von Toggenburg, vergebens zurückzuerobern gesucht hatte.

Im Jahr 1406 fanden die Krieger von St. Gallen und Appenzell dem Grafen von Montfort in zwei Zügen gegen einen seiner Verwandten bei, der es mit den Herzögen gehalten hatte; zweimal vertrieben sie ihn aus seinen Besitzungen und kamen bis nach Pludenz und bis in den Prättigau und als sie die Tyroler für die Freiheit empfänglich fanden, riefen sie sogar Verstärkung herbei. Bei Luterk wurde blutig gekämpft und gesiegt: die Oestreicher flohen und bis von den Ufern der Etsch her rüsten die freiheitsliebenden Tyroler, um sich unter Appenzells sieggekrönten Banner zu reihen. Wenig nur fehlte und ganz Tyrol wäre dem Schweizerbund beigetreten und die schönen italienischen Gefilde wären dem Oestreicher auf immer verschlossen geblieben. Aber der Appenzeller Heimath selbst war auf's Neue bedroht, darum mußten sie mit Beute beladen umkehren. Manche Burg erlag noch ihrem starken Arm, ehe sie die heimathlichen Thäler erreichten. Mitten im Winter zogen sie noch, verstärkt durch Zuzüge aus Schwyz und St. Gallen vor Bigl, um den Abt, der sich dorthin geflüchtet hatte, zur Rückkehr nach St. Gallen zu zwingen. Erst war er gefangen, eine Belagerung auszuhalten; aber von jedermann verlassen, öffnete er bald seine Thore und flog, Gott seine Seele empfehlend, in den Hof hinab, wo die Eidgenossen versammelt saßen. Sein Gang war schwankend, seine Geberden drückten die tiefste Verwirrung aus. Niedergebeugt von der Last der Jahre, mehr noch vom Kummer, ein wahres Jammerbild, flehte Knie seinen erbittertsten Feinden Mitleid ein. Einige suchten ihn zu beruhigen, die andern halfen ihm sogar auf's Pferd, alle vergaßen bei seinem Anblicke, welches Elend er durch seine hartnäckige Verstocktheit über diese Gegenden gebracht hatte. Nach St. Gallen zurückgekehrt, begab er sich unter den Schutz der Stadt und Appenzells.

Im folgenden Jahre 1407 machten sich 1200 Mann auf, in der Absicht, dem Thurgauer Adel zu einem dauerhaften Frieden zu zwingen. Nachdem sie unweit Konstanz unfern die Schlacht angeboten, eroberten sie Andolfingen und verwüsteten das Winterthurer Gebiet, ohne daß sich Friedrich im Tyrol auch nur regte, um den Seinen zu Hilfe zu eilen. Endlich wurde die Belagerung von Bregenz beschlossen: vorher aber eroberte man noch die Stadt und Burg Elgau und entriß dem Bischof von Konstanz Bischofszell des Bannfluchs wegen, den er auf die Appenzeller geschleudert hatte. Bregenz liegt am äußersten Ende des See's, am Fuße einer steilen, wohlbefestigten Felswand. Das Heer langte den 8. Christmonat vor der Stadt an. Auf die strenge Kälte war schneller Thauwetter gefolgt, und hatte das ganze Land weithin unter Wasser gesetzt: aber nichts vermochte die Belagerer irre zu machen. Gefährlicher für sie war dagegen ein Bund, den der Adel wider die reißende Fortschritte der Empörung unter sich gebildet hatte; derselbe beschloß Bregenz zu entsetzen. 6000 Mann zogen mit der größten Schnelligkeit herbei, ehe noch die Appenzeller selbst das Dasein eines Bundes ahnten. Den 13. Februar 1408 deckte ein dichter Nebelflor den See. Die Nähe des Feindes wurde jetzo den Belagerern bald verrathen, die sich nun auch ihrerseits zur kräftigsten Gegenwehr bereit, am Ried aufstellten. Der Kampf war blutig: Konrad Appenzeller von Schwyz, der Appenzeller Hauptmann, blieb mit 80 seiner Krieger; dennoch geschah der Rückzug von Seiten der Eidgenossen in der größten Ordnung und mit so eisenfestgeschlossener Haltung, daß niemand zu geberden wagte, als Beringen von Hohenlandenberg, der feindliche Heerführer, Verfolgung gebot. St. Gallen und Appenzell büßten bei dieser Gelegenheit ihre Kriegsmaschinen ein. Im Frühjahr kam Kaiser Ruprecht nach Konstanz, wo sich nach und nach auch der Adel und die Abgeordneten von Appenzell, St. Gallen und ihrer Bundesgenossen einfanden. Man schritt zur Untersuchung der gegenseitigen Beschwerden. Der entscheidende Ausspruch des Kaisers bietet die seltsamsten Charaktere dar: er begann nämlich damit, alle Bündnisse Appenzells mit St. Gallen u. s. w. zu vernichten; dann gebietet er den Herzögen von Oestreich, die er wieder in ihre Rechte einsetzt, ihre Unternehmen im Besitz der veräußerten von ihren Vorfahren gekauften Freiheiten zu lassen und zu wahren. Er hebt zwar den Bannfluch der Bischöfe von Konstanz und Augsburg auf, erklärt aber zugleich, er habe kein Recht auch gegen die

jenigen des Papstes also zu verfahren. Endlich beantragt er noch seltsam genug, mit der Vollziehung dieses Ausspruchs jene beiden Bischöfe, die Ritter des St. Georgenschildes (so nannte man den Adelsbund) und die Appenzeller, obgleich ihre Rechte darin so gar mitbekannt und gefährdet waren.

Sicher in der Gewißheit, jederzeit ihre vaterländischen Berge vertheidigen zu können, schlossen die Appenzeller mit Friedrich von Oestreich einen zweijährigen Waffenstillstand. Um aber auch zugleich dem Kaiser zu verstehen zu geben, daß sie sich um seinen parteiischen Ausspruch nicht sehr kümmerten, sandten sie keine Abgeordneten nach Heidelberg, wo er über Händel mit dem Abt von St. Gallen brieben wollte. Sie verbanden sich noch enger und fester zu ihrer Freiheiten Schutz und Schirm und wählten ein allgemeines Landbanner, statt daß jedes Dorf wie bisher sein besonderes Banner führte. Der Spruch des Kaisers unterwarf, wie es ganz natürlich zu erwarten stand, Appenzell unumschränkt der Herrschaft des Abts; deß weigerten sich die Gebirgsleute entschieden. Anrecht stand darüber, ohne den Abt unterdrückt zu haben, der sich noch glücklich schätzen durfte, durch die Verwendung der Schweizer wieder in den Genuß seiner Einkünfte eingesetzt zu werden, wogegen er sich aber fast aller seiner politischen Rechte begeben mußte.

Der mit Oestreich abgeschlossene Waffenstillstand hatte den Appenzellern den Besitz des Rheinthals zugesichert. Kaum war er zu Ende, so richtete Friedrich auf diesen Punkt eine Unternehmung von 7000 Kriegern unter den Befehlen des Grafen Hermann von Sulz. In Rheineck lagen 400 Appenzeller, 200 in Altstetten. Die Oestreicher machten Miene, als wollten sie vor Rheineck die Schlacht annehmen; hier gab den Einwohnern Zeit ihre beste Habe zu retten, worauf jener sein Haus anzündete und den Appenzellern in ihre unzugänglichen Gebirge folgte. Der Graf von Sulz blieb drei Wochen vor Altstetten liegen, einzig und allein um den Herzog zu erwarten, denn diesen Fürsten trieb die Eifersucht, sich einen glänzenden Kriegerruhm zu erwerben. Endlich kam er mit 12000 Streitern herbei: ein ungeheurer Troß von Spielleuten und liederlichen Dirnen begleitete ihn. Nach einem rauschenden Nachtessen stellte er sich an die Spitze der Krieger und, vor Allen bemerkbar durch seine Körperschönheit und glänzende Rüstung, rückte er so feierlich an und gebot sodann den Sturm. Aber sein Erstaunen war groß, als er die Stadt leer fand: die Bürger waren unter dem Schutze der Nacht und gedeckt von ihren kleinen Besatzung weggezogen. Eben so ergrimmt als beschämt, ließ der Herzog diese seine eigene Stadt niederbrennen und zog sich sogleich zurück, denn er fand am Fuß der unglücksnahenden Berge am Stoß. Bald darauf nahmen die sieben Kantone die Appenzeller in ihren Bund auf: es geschah am Katharinentage 1411. Schon im vorigen Jahre hatte der Baron von Sax ein fünfjähriges der Graf von Toggenburg ein fünfzehnjähriges Bündniß mit denselben Gebirgsbauern geschlossen. Es war für das allgemeine Wohl äußerst wichtig, daß der Freiheitseifer der Appenzeller sie nicht zu Kriegen dränge, die der ganzen Eidgenossenschaft verderblich werden konnten. Sie mußten also geloben, nie ohne Zustimmung aller Bundesgenossen die Waffen zu ergreifen; ferner mußten sie sich verpflichten, den Schweizern auf eigene Kosten beizustehen und den Hilfs-Truppen, die man ihnen senden würde, einen Sold zu reichen. Dieß sind die Heldenkämpfe, durch welche sich der Appenzeller zum freien Manne emporrang.

de Golbery. (C. B.)

Logogryph.

Mein Wort — halt Acht, ihr rathet's gleich —
Ist närrisch bald, bald ist es reich.
Ein Hen daran, den Anlaut vor,
Huscht's schwirrend durch der Dämm'rung Flor. —r.

Auflösung des Räthsels in Nro. 17: Venus.

Miscelle.

Der Nouvelliste erzählt uns: Ein Mädchen habe vor Kurzem ein frisches Ei aufgeschlagen und darin eine Münze von Georg III. von England, mit der Jahrszahl 1738, gefunden.

Drittes Verzeichniß der milden Beiträge für Auten Schlabr.

	Fr.	C.
Anonym	5	—
Dekanichen	3	—
Hr. Notf Sieber, in Oberbrenn	3	—
Anonym, daselbst	—	50
Hr. L. Scherzano	5	—
	16	50
Betrag der frühern Gaben	78	50
Zusammen	95	—

[Musikbeilage: Erwinia-Walzer.]

Redaktion, Druck und Verlag von G. L. Schuler.

Erwinia-Walzer

von

C. KASTNER

composirt.

Zu finden bei G. F. Schuler Buchdrucker in

STRASBURG.

1839

Eigenthum des Verlegers

Lithographie d'E. Simon

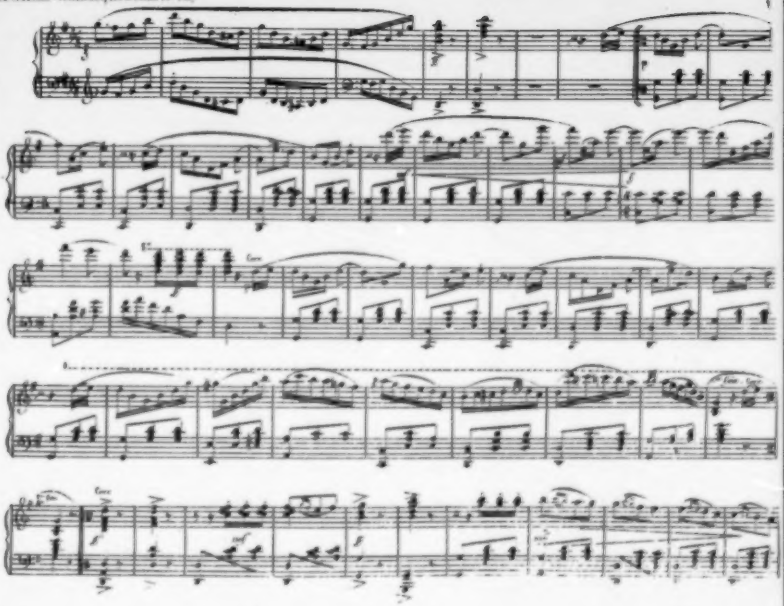

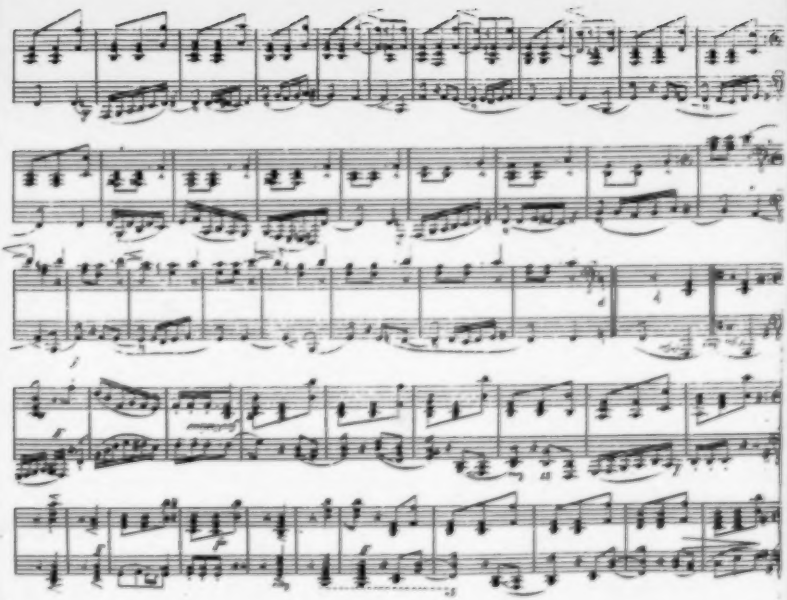

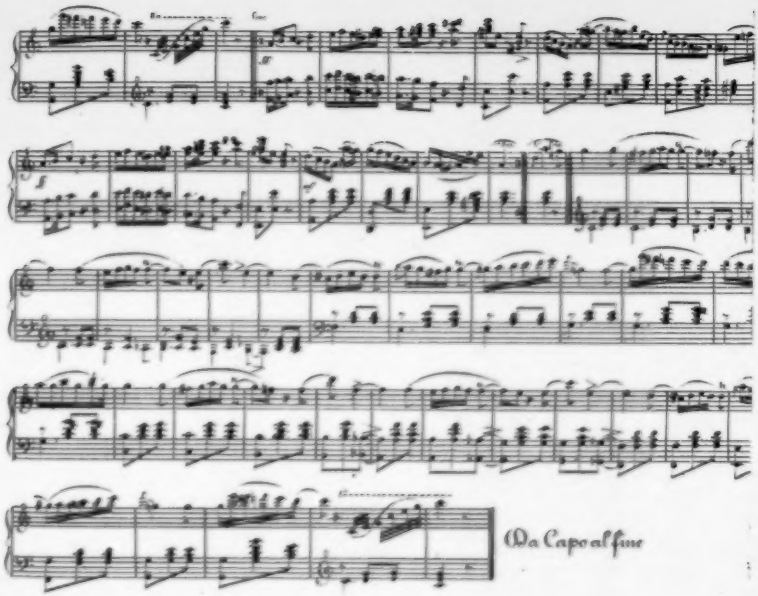
Da Capo al fine

Erwinia.

Ein Blatt zur Unterhaltung und Belehrung.

Nro. 19.

Samstag, den 11. Mai 1839.

Tiefe Liebe.

Es giengen ein Knab' und ein Mägdelein
Im Frühling zusammen hinaus in den Hain.

„Lieb' Mägdlein, lieb' Mägdlein, wie lieb' ich dich hab',
Wohl mehr, als der Frühling je Blätter gab.

„Und meine Liebe noch tiefer sich zieht,
Als das Meer, von dem man den Grund nicht sieht.

„Der Himmel mit seiner Sternenschaar
Ist nicht, wie mein Lieben, so reich und klar.

„So fest, wie mein Lieben zu jeder Stund',
Ist selbst nicht der Erde gewaltiger Grund."

Es schwieg das Mägdlein, die Hand auf der Brust,
Ihr Auge sprach Liebe und selige Lust. —

Der Frühling schwand und der Sommer schied;
Und fort von dem Mägdlein der Knabe zieht.

Der treulose kehrt mit dem Lenz nicht zurück.
Wie schnell war verschwunden des Mägdleins Glück!

Sie zieht allein hinaus in den Wald.
Wie lieblich Das tönt, wie sanft Das schallt!

Da lächelt das Mägdlein, denkt früher Lust,
Sie sprach kein Wort, die Hand auf der Brust.

Es zog sie die Liebe in's frühe Grab;
Der Frühling ihr Blumen und Blätter gab.

O Mägdlein, du hast wohl mehr geliebt,
Als der Frühling Blumen und Blätter gibt,

Und schweigend, wie Nacht um dein Grab umstellt,
So still und so tief war dein Lieben der Welt!

Frankfurt a. M. Wilhelm Kilzer.

Der Uhrmacher von Paimbol.

Erzählung.

Paimbol ist ein Städtchen im Nordküsten-Departement, etwa halb so groß als eine mittlere Straße der Hauptstadt, aber durch seine Lage unweit der Meeresküste, als Seehafen äußerst wichtig. Besonders fühlbar machte sich diese Wichtigkeit, während der langen und glorreichen Kriegsperiode des Kaiserreiches, wo dieser Hafen den Bretagner Kreuzern einen sichern Zufluchtsort gewährte, wenn sie von den Engländern verfolgt wurden. Man zählte damals in Paimbol fünfzig Tavernen und drei Uhrmacher, was nun auch gerade nicht zu viel war, denn bekanntlicherweise bedürfen die Seeleute der einen so gut wie der andern und selten sah man den geringsten Schiffsjungen seinen Antheil an der ersten Prise zu etwas Anderm verwenden, als zum Ankaufe einer mit Berlocken und andern Zierrathen bunt behangenen Uhr, die er zwar nie aufzog, aber auf die koketteste Weise von der Welt, an einer wohlbetreten Schnur um den Hals zu tragen wußte: Unglücklicherweise für

die drei Uhrmacher in Paimbol, kam der Frieden und richtete ihre Industrie zu Grunde. Zwar brachte ihnen noch eine Zeitlang, und ganz besonders in den ersten Jahren der Restauration, wo der Handel einen ungeahnt glücklichen Aufschwung genommen hatte, der Aufenthalt zahlreicher Küstenfahrer bedeutenden Gewinn, aber auch diese Erwerbsquelle stockte nach und nach und versiegte endlich fast ganz.

Unter denjenigen welche dieser Schlag am empfindlichsten traf, befand sich auch ein junger Arbeiter Namens Pierre. Von frühester Jugend auf, hatte er sich der Uhrmacherei gewidmet und zwar zu einer Zeit, wo sie in Paimbol im vollen Flor stand. Aber je älter er wurde, je mehr und mehr schwanden alle seine erträumten Hoffnungen von Glück und Wohlstand, und als ihm endlich sein Meister erklärte, er könne ihm keine Arbeit mehr geben, da ihm solche gänzlich mangle, sah sich Pierre auf einmal jedes Hilfsmittels beraubt, ja fast dem Elend blosgegeben.

Pierre, war von Natur ein schüchternes, still in sich hinein lebendes Wesen, so daß ihm die Nothwendigkeit seine Heimat zu verlassen und irgendwo anders Arbeit zu suchen sehr schwer fiel; was sie ihm aber ganz unerträglich machte, war der Gedanke an eine Trennung von Jeanne Habasque, mit der er aufgewachsen war und die er von der Stunde an, wo sie zusammen ihre erste Communion machten, lieb gewonnen hatte. Jeanne war eine junge Näherin von Paimbol, die täglich, zwölf Stunden lang ununterbrochen fortarbeitend, an ihrem Fenster saß, hinter einem zerbrochenen Wasserkruge, aus dem der herrlichste Goldveilenstock üppig emporblühte, die jeden Monat regelmäßig zur Beichte ging und deren rein melodische Silberstimme, sich nie anders als in geistlichen Liedern und schwermüthig-frommen Weisen ausbauchte. Sie lebte bei ihrer Mutter, die sich mit Wassertragen und Waschen für die wohlhabendern Bürgersleute ziemlich mühsam erhielt. Jeden Abend saß sich Pierre zum Gespräch bei Mutter und Tochter ein und führte beide, wenn es gerade Sonntag und zur Sommerszeit war, nach der Vesper hinaus auf's Feld Maulbeeren und Haselnüsse zu sammeln; oder war es Winter, so las er ihnen aus einem erbaulichen Buche vor. Sie führten ein reines fleckenloses Leben, gleich fern von thörichten Wünschen und trüber Niedergeschlagenheit, ein Leben im Glauben und in der Liebe, wie man es wohl zuweilen noch in Büchern schön beschrieben findet, wovon uns aber die heutige glaubensarme und liebeleere Welt kein Beispiel mehr aufzustellen vermag.

Die beiden Leutchen wußten wohl, daß sie für einander bestimmt waren; gestanden hatten sie sich's zwar nie, aber es herrschte zwischen ihnen jene zarte Verschwisterung des Herzens mit dem Herzen, die wohl eher aus Gewohnheit als aus Worten entspringt, aber darum nicht weniger heilig ist. Als nun Pierre seiner Geliebten die betrübende Nachricht überbrachte, sein Meister habe sich gezwungen gesehn ihn aus Mangel an Arbeit fortzuschicken, und er wohl genöthigt seyn werde, Paimbol vielleicht auf lange Zeit zu verlassen, so war das für Jeanne wie ein Donnerschlag, der plötzlich ihren bisher so heitern Lebenshimmel mit schwarzen Wolken umzog. Lange und innig hielten sich die beiden Liebenden umschlossen, Thränen des Schmerzes auf ihr zertrümmertes Glück hinweinend, und nur immer der kalten Nothwendigkeit einer baldigen, vielleicht ewigen Trennung gedenkend. Und ist nicht dieses gänzliche Vergessen alles Uebrigen, bei dem überwältigenden Schmerze des Augenblicks, der Hauptcharakterzug so mancher schwachen Seele, die sich in Jammern und Beklagen verliert, statt sich das Unglück durch männliche Thätigkeit zu erleichtern, die wohl das schmerzliche Drücken der Dornenkrone auf ihrem Haupte fühlt, aber des Trostes, dieses lindernden Balsam's für ihre Wunden, gänzlich vergißt. Zum Glücke war Jeanne's Mutter eine vielerfahrene, im Feuer der Trübsal geprüfte Frau, die nur dann wenn Alles fehlschlug den Muth sinken ließ. Nachdem sich die jungen Leute etwas ausgeweint hatten, warf Mutter Martha plötzlich ihr gewichtiges Wort in den Strom ihrer Klagen, um sie zu ermuntern, daß endlich doch irgend ein Entschluß gefaßt werden müsse. Nach manchem Hin- und Herreden, nach manchen ausgesponnenen und wieder verworfenen Projekten, wurde endlich ausgemacht, daß Pierre sobald wie möglich wegwandern müsse, um in der Fremde Arbeit zu suchen, und daß er erst dann wieder zurückkehren könne, wenn er sich in einer Lage befände, die ihm erlaube ein Weib zu erhalten. Drei Jahre wurden hiezu unumgänglich nöthig erachtet.

Zwei Tage darauf wanderte Pierre auf der Straße nach Rennes. Viele Thränen waren in der trüben Stunde der Trennung geflossen, aber in der Trauer der jungen Leute, lag etwas so Zartes und Mildes, und in beider Herzen wohnte solch eine frohe Hoffnung baldigen Wiedersehens, daß ihnen das Scheiden nicht so schwer wurde, wie zu vermuthen stand. Jeanne setzte ihr unbegränztestes Vertrauen in Gott, Pierre das seine in Muth: an ewige Trennung dachte keines. Aber Pierre's Glücksstern wollte auch in der Ferne nicht wieder aufgehen. Er durchwanderte einen großen Theil von Frankreich, ohne irgendwo lange zu weilen, arbeitete hie und da einige Wochen, aber verdiente kaum so viel um sein Leben kümmerlich durchzubringen.

Die drei Jahre waren verflossen und an Heimkehr durfte der Arme noch nicht denken. Wie hätte er es auch wagen können sich zu berathen, wenn er arm und muthlos in die Heimat zurückkam, wie er sie verlassen hatte? Noch einmal wollte er es versuchen, ob ihm das Glück auch in Irland nicht freundlicher lächeln würde und schiffte sich zu diesem Ende nach Dublin ein, wo er in Gesellschaft eines reichen Engländers anlangte, dessen Bekanntschaft er unterwegs gemacht hatte und der ihm unter vortheilhaften Bedingungen bei dem Uhrmacher Smith für längere Zeit Arbeit verschaffte.

Meister Smith mochte etwa ein Mann in den fünfzigen seyn, verschlossen, wortkarg und kein Freund großer Bewegung. In seiner Jugend hatte er wie Pierre als gemeiner Uhrmachergeselle gearbeitet, gleich ihm mit Mangel und Armuth zu kämpfen gehabt und sich jenes eiserne Gemüth angewöhnt, hinter dem er sein gefühlvolles Herz zu verbergen wußte. Nur selten erschloß sich seine warme Seele, die schon zu oft schmerzlich berührt, sich gleichsam in sich selbst zurückgezogen hatte, in ihrer ganzen Fülle. Meister Smith war allgemein als ein strenger, launiger Mann verschrieen; dagegen aber fanden auch seine Rechtlichkeit und sein Biedersinn allgemeine Anerkennung. Diese beiden Eigenschaften verbunden mit unermüdetem Fleiße und weiser Sparsamkeit, hatten ihm nach und nach ein ansehnliches Vermögen erworben. Schon vor einigen Jahren war seine Gattin gestorben und hatte ihm eine einzige Tochter, Namens Fanny hinterlassen.

Pierre fühlte sich in der stillen Werkstätte seines Meisters bald heimisch. Er war ein sanfter, herzguter Junge, der nur wenig bedurfte um glücklich zu seyn. Meister Smith bis jetzt immer von rohen und wüsten Gesellen umgeben, gewann den stillen Jüngling bald lieb, dessen unausgesetzter Fleiß und schüchternes Wesen ihn sehr ansprach und wohlthuend auf sein oft von trüben Gedanken umwölktes Gemüth einwirkte. Eine schwere Krankheit, an der Smith tödtlich darnieder lag, und welcher ihm Pierre, dankbar für das in seiner Nähe genossene Glück, die zärtlichste Sorgfalt angedeihen ließ, machte ihn vollends zu seinem Lieblinge, und der junge Franzose wurde von nun an so betrachtet und behandelt, als wäre er ein Glied der Familie und kein um Lohn gemiethener Arbeiter.

Die Schwierigkeit sich verständlich gegen einander auszudrücken legte den innigen Verhältnissen Pierre's zu der Familie Smith allein einigen Zwang an: Er sprach das Englische sehr mühsam und sein von Natur schüchterner Sinn mehrte noch seine Verwirrung, wenn er sich zuweilen nicht recht auszudrücken wußte. Dadurch war in dem Hause seines Meisters ein fast unausgesetztes Stillschweigen zur Gewohnheit geworden. Pierre, Smith und seine Tochter verständigten sich öfters nur durch Wink und Blick und diese eigene Art sich ihre Gedanken mitzutheilen, hatte denselben das Gepräge tiefer, ausdrucksreicher Innigkeit aufgedrückt. Pierre glaubte daher auch in dem freundlichen, zuvorkommenden Benehmen Fanny's, nichts anders als ein durch die Verschiedenheit ihrer beiderseitigen Landessprachen nothwendig gemachtes Zeichenspiel zu erblicken. Wenn sie hinter ihrem Comtoir saß, das blonde Lockenköpfchen auf den vollen Lilienarm gestützt, vom schwarzen Halbermelchen nur leicht verhüllt, und zärtliche Blicke auf den jungen Arbeiter hinübersendete, so schien dieser nicht von ferne zu ahnen, daß sich darin etwas mehr aussprechen sollte, als bloße wohlwollende Aufmerksamkeit und freundlicher Zuspruch; wenn sie in jener stummen und doch so tief eindringenden Sprache der Geberden etwas von ihm verlangte, oder wenn sie seinen Namen mit jener reinmelodischen Silberstimme lispelte, wie ein weibliches Wesen nur einen Namen unter Allen lispelt, so glaubte Pierre darin nur den Ausdruck zarter Schonung erblicken zu dürfen, die den Armen nicht durch gebieterisches Wesen an die untergeordnete Stelle erinnern will, die er hinsichtlich ihrer in der Gesellschaft einnimmt. Übrigens empfand er stets in der Nähe Fanny's eine Art von ehrfurchtsvoller Scheu, wovon ihn all' diese unausgesetzten Beweise ihrer Herzensgüte lange nicht zu heilen vermochten. Das Mädchen errieth bald die geheime Ursache dieser Schüchternheit und wurde nur um so liebreicher und zuvorkommender gegen ihn; endlich gelang es ihr diese Scheu zu bezwingen und den Jüngling hinsichtlich ihrer auf einen solchen freundschaftlichen Fuß zu setzen, wie nur Bruder und Schwester seyn können.

So entstand mit der Zeit zwischen den beiden jungen Leuten eine innige Geschwisterzärtlichkeit, die bei Fanny bald in heimliche Liebe übergieng. Pierre sah wie das sonst so heiter durch's Leben hüpfende Kind, von Tag zu Tag trauriger, verschlossener, leidender wurde, ohne daß er sich die Ursache dieser so plötzlichen Umwandlung zu erklären vermochte. Einige Male glaubte er sie doch errathen zu haben, aber der sich selbst erröthend, gab er auch sogleich wieder diesen Verdacht auf, denn er hielt ihn für aufkeimenden Stolz. Von Mitleid für Fanny bewegt, wagte er es endlich doch sie zu fragen was ihr fehle; aber die Arme gerieth sprachlos in Thränen und floh in ihr Ladenstübchen. Pierre folgte ihr dorthin und fand sie vor einem Stuhle kniend, das Gesicht mit beiden Händen bedeckt und bitterlich schluchzend. Durch diesen Anblick vollends außer Fassung gebracht und für ihr Leben besorgt, näherte er sich der Unglücklichen, wollte ihre Hände sanft wegwenden und nannte sie bei den süßesten Namen, die ihm das innigste Mitgefühl in den Mund gab.

— »Vertraut mir eure Leiden,« sagte er endlich; »wißt Ihr denn nicht wie sehr ich Euch liebe?«

— »Du liebst mich!« schrie Jenny laut auf, ausser sich vor Wonne und Entzücken und ließ ihre heiße, glühende Stirne auf des Jünglings Schulter sinken. Ach! was bloß Ausdruck rein brüderlicher Freundschaft seyn sollte, hatte das arme Mädchen für ein Geständniß ewiger Liebe gehalten!

Pierre war in der Verwirrung offenbar zu weit gegangen und sah sich nun, von der Überraschung gelähmt, gebunden, ohne es gewollt, ohne es vorausgeahnt zu haben. Rührung, Erstaunen, Scheu, Unmöglichkeit sich zu erklären, Alles stürmte mit einem Male auf den Armen ein, um ihn vollends aller Geistesgegenwart zu berauben und nur maschinenmäßig konnte er Jenny's glühendenUmarmungen erwiedern. In diesem Augenblicke trat Meister Smith in's Zimmer; seine Tochter sprang ihm laut jubelnd entgegen und stürzte sich in seine Arme; er ahnte was geschehen war, und dem jungen Arbeiter die bittere Rechte hinhaltend, der mit niedergeschlagenen Augen in der tödtlichsten Verwirrung dastand, sprach er: — »Gottlob, Kinder, habt ihr euch nun endlich einmal verstanden! Auf wenn die Hochzeit?«

Pierre stotterte einige unzusammenhängende Worte, was Smith seiner Überraschung und Freude zuschrieb und unbeachtet ließ. Aber der Jüngling entfernte sich, die Verzweiflung im Herzen.

Mehrere Tage lang glaubte er wie in einem schrecklichen Traume zu leben, indeß sich alles zur Verlobungsfeier bereitete. Jenny, die wieder frisch aufblühte und den ganzen Tag hüpfend und singend das Haus durchtanzte, arbeitete schon an ihrem Hochzeitsschmucke. Pierre, dem die Festigkeit mangelte, ein in den Weg tretendes Hinderniß so lange zu bestürmen, bis es besiegt ist, ergab sich still in sein trauriges Schicksal, da er es nun einmal, wie er glaubte nicht ändern konnte. Er war von jeher schwach und furchtsam gewesen, und wie noch so viele seiner Brüder, nicht vermögend geschehenen Ereignissen zu widerstreben. Und war weiß ob ihn nicht vielleicht gar der halbe Zwang, den man ihm anlegte, angenehm kitzelte? Vielleicht, weder seine bessere Überzeugung, gewann in ihm der überwiegende Gedanke Raum, reich, unabhängig, geehrt zu werden. Er, ein armer Arbeiter, der sein Brod von Tag zu Tag ziemlich mühevoll verdienen mußte, sah sich endlich für eigene Rechnung arbeitend, eigenem Willen folgend, eigener Unabhängigkeit genießend. Und aus dem Hintergrunde all' dieser bezaubernden Bilder lächelte Jenny's Engelsgesichten hervor, von dem blonden Lockenhaare umflossen, schmeichelnd und einladend; Jenny, die Gute, die Holde, die ihn so unaussprechlich liebte! Und war sie denn nicht eine Dame! Wer hätte da nicht tröstenden Gedanken Raum geben wollen? Wer da sich nicht entschließen können, in den Besitz eines Glückes zu treten, das sich schon jetzt so zauberisch, so wohlgegründet erwies?

Ach! all' diesen süßen Träumen von Glück und Unabhängigkeit mußte der Arme nur zu bald entsagen! Flüsterte ihm doch eine innere Stimme fort und fort zu, daß hinter dieser blinden Ergebung in sein Schicksal, Feigheit und Treubruch lauere. Seit ihm Jenny's Besitz gewiß war, schwebte ihm Jeanne in der Erinnerung Bild immer und überall vor. Er sah sie an ihrem Fensterlein, hinter dem Goldnelkenstock spend, wie sie freudig und vertrauend seiner baldigen Rückkehr entgegen harrte, und dieser quälende Gedanke erpreßte ihm die bittersten Thränen. Ein scheinbar gewöhnlicher Umstand, der Tod eines in der Nähe seines Meisters wohnenden Mädchens, das sich in's Wasser stürzte, weil sein Geliebter es verlassen hatte, ergriff ihn nun tief und weckte in ihm die bitterste Reue. Religion und Ehre, Redlichkeit und Biederkeit sprachen laut in seiner Brust; all' die süßen Erinnerungen der Kindheit und der Heimat erwachten mit einem Male wieder anklagend und zeugend in seiner Seele. Er war blaß und krank. Meister Smith glaubte die Ursache dieses Trübsinnes in der Langsamkeit der Hochzeitsanstalten entdeckt zu haben, und sie wurden beschleunigt. Aber der silberzerstreuende Gram des armen Jünglings mehrte sich von Tag zu Tag. Immer und immer erinnerte ihn die innere Stimme an Jeanne und an seinen Versprach und immer drohender und immer dringender. Sein tiefer Seelenkummer hatte sich in starre Verzweiflung aufgelöst. Er sah sich entsetzt auf der Erde und preisgegeben dem Rachestrahl des Himmels, weil er ein armes Mädchen der Heimat hintergangen und betrogen hatte. Einst wälzte er sich vom Fieberbrand durchglüht, schlaflos auf seinem Nachtlager... da hallt plötzlich einer Glocke beherzendreier Klang in sein Ohr; er horcht.... O Wunder! dieser Klang, er hat ihn erkannt! ja, die Glocke der Heimat, die aus der Ferne ernst und feierlich durch die Nacht herüberklingt in sein lauschend Ohr! dieselbe Glocke die ihm einst zur heiligen Communion rief, wo ihm zum ersten Male in Jeanne's Blick der Liebeshimmel offen stand! O wie wimmert sie aber jetzt so dumpf und so trüb! Wie sogar verschieden ist ihr Klang: sie läutet einen Entschlafenen zu Grabe; sie wingt einen im letzten Todeskampfe Ringenden in den ewigen Schlummer. Peter richtet sich, seiner kaum mehr bewußt, im Bette auf; noch lauscht er: die Klänge werden schwächer und schwächer und verschwimmen in der Ferne, Todtenstille legt sich um ihn her!.... Plötzlich hallt eine ihm nur zu wohlbekannte,

klagende Stimme durch die Nacht herauf. Es iſt dieſelbe Stimme die ihm ſo oft des Abends von einem Fenſterchen in der Kirchſtraße hell und lieblich herabtönte, und ſie ſingt das in der Bretagne ſo wohlbekannte Lied von der Braut.

„O Mutter ſprich, warum geht ſo leiſes Flüſtern durch das Haus? Warum trauert das Geſinde? O Mutter, warum ſind deine Augen ſo roth?

— „Mein Sohn, das Flüſtern bedeutet, daß du krank biſt; mein Sohn, ſchwarz iſt die Leibfarbe aller Welt, und meine Augen ſind roth von den Thränen, die ich über dich geweint habe.“

Pierre lauſchte halb ohnmächtig, in kaltes Anſtarren der ſchrecklichen Viſion verſunken. Es ſchien ihm als wäre er zu Paimbol, als käme er eben von der Meeresküſte, wo er die duftigſten Blumen gepflückt, und als hörte er Jeanne's Silberſtimme vom Fenſterchen herab; und ganz in die wunderliebliche Erſcheinung verloren, begann er unwillkührlich die zweite Strophe des Liedes leiſe vor ſich hin zu ſingen.

„O Mutter ſprich, warum iſt es mir heute ſo gar bang um's Herz? O warum heulen die Hunde ſo ſchaurig! warum gleicht die Sonne am Himmel dem bleichen Antlitze einer Mutter?

— „Mein Sohn, es wird das Herz trüb, wenn es ſich von dem Gegenſtande ſeiner Liebe losreißen muß; mein Sohn, die Hunde heulen, wenn ſie den Tod in der Nähe wittern; mein Sohn, die Sonne erbleicht, weil ſie in ein offenes Grab blickt.“

Eiskalter Fieberſchauer durchrieſelte den jungen Bretagner vom Kopf bis zur Sohle; bebend fuhr er fort:

„O Mutter ſprich, warum die Glocken erſchallen, warum im Nachbarhauſe Hammerklang ertönt? O Mutter ſprich, warum durchſchreiten die Prieſter ſingend die Straßen?“

Alsbald erwiederte die vorige Stimme mit leiſem Geiſterhauche:

— „Mein Sohn, die Glocken wiegen eine Seele in die ewige Ruhe; mein Sohn, im Nachbarhauſe wird ein Sarg zugenagelt; mein Sohn, die Prieſter tragen deine Braut zu Grabe.“

Da verſtummte der Geſang; die Glocken hallten noch aus der Ferne leis und leiſer herüber, dann ſchwieg Alles. Pierre lag halb ohnmächtig am Fenſter auf den Knieen.

Jetzt war ihm kein Zweifel erlaubt, was er gehört hatte wahr ein Mahnzeichen Gottes geweſen! Da galt kein Widerſtreben mehr, wollte er ſeine arme Seele retten. Eine Stimme war aus der Heimat herübergeklungen, ihn mahnend an ſein Gelöbniß und auffordernd zur Rückkehr. Unſinnig legte ſich ihm der Gedanke an Jenny und an die ſchon bereitete Hochzeit, wie ein unbeſiegliches Hinderniß in den Weg, immer klang der mahnende Stimme Laut in ſeinem Ohr: er mußte fort.

Nach einer in der Seelenangſt der Verzweiflung ſchrecklich durchgekämpften Nacht, ſchrieb er einen langen Brief an Meiſter Smith, worin er ihm ſeine ganze Leidensgeſchichte offen und frei erzählte, wie durch Irrthum Jenny ſeine Braut geworden, wie ihn Gott ſelbſt an ſeinen Verſpruch in der Heimat gemahnt habe, und wie es ſein unabänderlicher Entſchluß ſey, Dublin auf immer zu verlaſſen. Er ſandte ein Kind mit dieſem Briefe zu Smith und harrte unter peinlicher Angſt der Antwort entgegen. (Der Schluß folgt.)

Elſäſſiſche Bilder und Sagen.

Der Maidebrunn.*)

Bei Hohenburg das Brünnlein
Hat wohl die reinſte Flut;
Vom Schloß das wilde Fräulein
Hält es in treuer Hut.

Sie kommt in weißer Hülle
Still-lächelnd jede Nacht,
Vom Haupt in goldner Fülle
Wallet der Locken Pracht.

Sie ſchaut nach allen Wegen,
Sie harrt ſo bang und lauſcht.
Wem klagt ihr Herz entgegen,
Wenn's tief im Walde rauſcht?

Sie hat Ihr Verlobtchen
Zur alten Liebesſtell',
Wo einſt vom ſüßen Frieden
Nur Kunde war dem Quell.

Doch kommen will Er nimmer,
Viel Jahr' ſitzt Sie allein;
Die naßt im Wonderſchimmer
Das Aug' von Thränen rein.

Dann Alle fragend blickt ſie
In's Thal hinab und geht;
Viel tauſend Küſſe ſchickt ſie —
Alle der Wind verweht.

August Stöber.

*) Hinter Lembach, in der Nähe der Burg Fleckenſtein.

Erwiniawalzer.

Mein Freund der Doktor Weichmann und ich, wir ſaßen gerade beim Frühſtück, als der Briefträger die Erwinia nebſt ihrer Beilage, dem von Herrn Lackner componirten Walzer, brachte. Da ich zwar vortrefflich Clavier ſpielte, — ich beſitze nämlich ein ausgezeichnetes langes Gehör und Gedächtniß — aber nur den kleinen Fehler habe, daß ich keine Noten kenne, ſo bat ich meinen Freund, mir doch gefälligſt dieſen Walzer vorzuſpielen, damit ich ihn ſpäter ex memoria einſtudiren könne. Mein Freund war gern bereit dazu; «nur,» ſprach er, «laß mich vorher noch meinen Zwieback gar ausſpeiſen!» Bei dieſer Gelegenheit bemerke ich meinen verehrten Leſern, daß mein Freund Doktor Weichmann, ganz in Diminutivnach mit ſeinem zarten Namen, ein ungeheurer Zwiebackeſſer iſt.

Er hatte bereits vierundzwanzig dieſer harten Ringen in ſeinen Kaffee verbunkt und war nun eben mit dem dritten Dutzend beſchäftigt, als ich ihn um den Vortrag des Walzers erſuchte. Trotz meiner Ungeduld brachte und mahnte dieſer ganz phlegmatiſch fort, bis endlich der letzte Broden *) hinuntergezogen war den Weg alles — Brodes. Ich bin nur deßwegen hier ſo umſtändlich, um zu zeigen mit welcher Sehnſucht, mit welchem Prickeln und Kitzeln der Neugier ich das Spiel des Erwiniawalzers erwartete.

Nachdem alſo Freund Weichmann den Teller von den Zwiebackſamen (man vergebe mir dieſe Neuerung! Ich denke ſo gut man Broſamen ſagen kann, darf man auch dieſen Ausdruck gebrauchen) gereinigt und die letzte Taſſe bis auf den Bodenſatz oder Grundſatz des Kaffee's — mein Freund verſteht ſich nicht auf Prophezeihungen aus dem Kaffeeſatz, weil er ſonſt gleich vorhergeſagt hätte, daß dieſer mein Aufſatz ſeinem Grundſatz zu Folge nur ein mitleidiges Lächeln erwecken würde — ausgeleſtürft hatte, hielt er mir noch eine pathetiſche Lobrede auf den Zwieback, von dem er behauptete, daß er dem Magen vermöge ſeines Vermögens die überflüſſigen Flüſſigkeiten aufzuſaugen, überaus zuträglich ſey und gleichſam einen zweiten Herz im Menſchen bilde. Hierauf begab er ſich endlich an meinen Flügel, nein, an mein Fortepiano oder Pianoforte, nein, an mein Clavier, nein, noch beſſer, (leider aber, ſchlimmer) an mein Hackbrett, und fing an, den Erwiniawalzer zu ſpielen.

Ich ward ganz davon bezaubert und vergaß mich ſoweit, daß ich die Erwinia in den Arm nahm und mit ihr im Zimmer herumwalzte, das ſich in meiner extravaganten Phantaſie bald in den eleganteſten Ballſaal verwandelte. In der Pauſe ſprach ich ſodann zur liebenswürdigen Erwinia: «Theuerſtes Fräulein, ich bin Ihnen wirklich ungemein dankbar für den Genuß, den Sie mir durch dieß déjeûner dansant gewähren. Sie ſorgen in der That auf die unermüdlichſte und graziöſeſte Weiſe ſtets für die Unterhaltung ihrer Verehrer; bald geben Sie denſelben die anmuthigſten Novellen, bald die lieblichſten Lieder mit Muſikbegleitung, bald die launigſten Humoresken zum Beſten; bald bewirthen Sie uns mit kernhaften Räthſel- und Charadenmuſſen, und heute halten Sie ſogar einen allerliebſten kleinen Ball!» — Ach! ſeufzte die Schöne, wie gerne würd' ich mehr für das verehrte Publikum thun, aber meine Mittel ſind leider gar zu beſchränkt! Sie glauben nicht, beſter Herr Schnegler, wie ſchwer es mir wird mich zu halten! — Wie ſo? rief ich aus, ſie ſeufzen unſchlüſſig und, — hat Sie ſchwerlich gereuen vom Tanze? Ich will ſogleich Limonade — Bitte, bitte — ſagte ſie; ich meine nicht ſo! Sie verſtehen mich ſchon! Sehn Sie! Meine Einkunfte ſind noch gar zu gering! Die Zahl meiner Abonnenten iſt leider noch immer gar zu gering. Ich muß mehr Freibillete austheilen als ich bezahlende Entreekarten einnehme, trotz den Bemühungen des wackren Herrn Schuler, deſſen Schülerin ich das Vergnügen habe zu ſeyn, trotz den Compoſitionen des genialen Herrn Lackners, der ſich allem Kaltengeiſt widerſetzt. — Ich verſtehe, ich verſtehe! erwiderte ich. Doch laſſen Sie ſich deßhalb nicht abſchrecken, wertheſtes Fräulein! wenn auch Herr Schuler im Anfang etwas zuſetzen muß — es wird ſchon beſſer gehn; ich wette darauf, wenn Sie fortfahren, ihre Gäſte wie bisher jeden Samstag ſo angenehm zu unterhalten, werden Ihnen immer mehr Abonnenten auf Ihre déjeûnés dansants, chantants und dansants zuſtrömen, Sie werden bald eine Menge ihrer Nebenbuhlerinnen ausſtechen; ich ſelbſt verſpreche Ihnen künftig immer die kräftigſte Unterſtützung durch Beiträge von Erzählungen, Mährchen, Novellen und andre Demoiſellen. Sie ſind gar zu gütig, lächelte die Holde, ſich mit dem Blatte, worauf die Waldſeene aus dem Tannhauſer, alſo mit dem Palmenblatte, Luft zuzufächeln — nur muß ich bitten, nicht mehr ſo viele Wortſpiele zu machen, da dieß vielen Leuten als eine etwas kindiſche Spielerei vorkommt!

Ich werde mir dieß zu Gemüthe führen, entgegnete ich, und nicht mehr ſo viel in Wortſpielen fortſpielen. — Schon wieder! brauſte das Fräulein mit ſchelmiſchem Lächeln; Sie können doch einmal das Ding nicht laſſen! — Von Allem kann ich laſſen, wenn ich ernſtlich will, flüſterte ich, mich galant verbeugend, — nur von Ihnen nicht, Liebenswürdigſte der Würdeliebſten!

*) Aber nicht der Letzte.

Doch, ist es Ihnen gefällig, so fliegen wir noch einmal, beim Schwunge dieser Hackbrettflügels, auf Herrn Kastners schwellenden Melodien durch den Saal; Herr Doktor Weichmann, bis! bis!

Ja, Bisquit! murmelte dieser in den Bart; doch war er so artig, den Walzer noch einigemale zu spielen, bis ich ihn auswendig und inwendig konnte, und ich sage hiermit öffentlich Herrn Kastner meinen innigsten Dank für diesen eines Strauß*) und Lanner würdigen Zusprechfügler, mit der Bitte, uns noch recht oft im Salon der freundlichen Erwinia solch ein reizendes déjeuné dansant zu geben!

August Schnezler.

Strauß.

Der so lange mit Erbitterung von beiden Partheien, den Zwinglianern und Nichtzwinglianern geführte Strauß über die Berufung oder Nichtberufung des Dr. Strauß an die Zürcher Hochschule war beendet und der Beschluß gefaßt worden, dem bereits ernannten Professer als Entschädigung eine jährliche Pension von Eintausend Schweizerfranken zu geben. Damit beruhigten sich jedoch die gährenden Gemüther noch nicht; viele fromme Seelen meinten, Dr. Strauß werde so viel Zartgefühl besitzen, diese Pension auszuschlagen, die Aufgeklärten hingegen, welche sich im Voraus schon getreut hatten, die Straußen-Eier auszubrüten oder sich mächtige Pfannenkuchen damit backen zu können, wünschten aus ganzem Herzen dem Dr. Strauß diese Schadloshaltung. Sein Sendschreiben fiel auch für letztere Parthei ganz befriedigend aus. Er nahm unbedenklich die Pension an, und das kann ihm auch kein vernünftiger Mensch verargen.

Am Abend desselben Tages, als dieses Sendschreiben eingetroffen war, saß ich in Zürich, im Gasthofe zum Raben. Nicht aufgelegt, dem Tagesgespräche, das sich in immer wiederkehrenden Gemeinplätzen und Zänkereien über obige Angelegenheit unter den Honoratioren herumdrehte, länger Aufmerksamkeit zu widmen, und nicht das Ohr von dem gräßlichsten Deutsch zerreißen zu lassen, hatte ich mir mein Nachtessen auf mein Zimmer bestellt, um ungestört meinen Grillen nachhängen zu können. Meine Flasche war leer, das Licht tief herabgebrannt, ich fühlte mich matt von der Reise und war eben im Begriffe, mich zu Bette zu begeben, als das dumpfe Getöse drunten in dem Speisesaal plötzlich lauter und immer lauter wurde; jubelnde Stimmen, donnernde Vivat hoch! Trompetenstöße, Gläserklang, schollen herauf. Der Boden zitterte von dem Lärmen und Gestrampfe unter meinen Füßen. Draußen aber vor dem Thor des Gasthofs scharrte sich das Volk, unter Hallob-Geschrei zusammen; ich riß mein Fenster auf und sah drunten eine unzählige Menge sich drängen und stoßen, ein Fackelzug stellte sich gegenüber auf und grüne Reifer und Kränze wurden haufenweise hereingeschleppt. Die Ursache zu erfahren klingelte ich dem Kellner; mußte aber mehremale die Glocke ziehen, bis endlich derselbe ganz athemlos hereinstürzte. Was ist denn da unten los? frug ich. — Ach du mein lieber Gott, schrie der Bursche, wissen Sie denn nicht? Strauß ist da! Strauß ist da! So eben angekommen! — Wie, Strauß? Ist's möglich? Ist er also dennoch berufen worden? — Versteht sich, was sollten wir denn die tausend Fraken unnützerweise zum Fenster hinauswerfen? Mit diesen Worten stürzte der Kellner wieder die Treppe hinunter, und ich, voll Sehnsucht, den berühmten neuen Glaubenshelden kennen zu lernen, ihm nach.

Aber welch ein Anblick bot sich mir nun hier unten dar! Der lange Speisesaal hatte sich in einen glänzenden Tanzsaal verwandelt; die Tafel und die Stühle waren zierlich gepolsterten Wandbänken gewichen, prächtige Girandolen streuten blendendes Licht aus, jede Kerze brach strahlend aus einem Blumenstrauß hervor, an allen Geländern rankten sich grüne Laubguirlanden. Mit Mühe nur drang ich in das Gewimmel der Versammlung. Da waren alle Professoren und eine Menge Studenten von der Hochschule, der ganze Rath, prangend in seinen Gallakleidern, da waren die elegantesten jungen Herren und die ganze Blüthe der Zürchischen Damenwelt, dazwischen die buntgeputzten, mit Bändern und Flittern stark ausstaffirten Buben und Maidschi's des Hochgebirges in ihrer Nationaltracht — an der Stelle des Buffets aber stand ein Gerüste gebaut, darauf ein Orchester von etwa 40 Musikern, und in der Mitte, am bescheidenen Notenpult stehend, gab gerade ein ältliches fast unscheinbares Männchen mit dem Violinbogen das Zeichen zur Musik. Und nun schmetterten die Trompeten, donnerten die Pauken; schmolzen die Flöten, sangen die Violinen, klangen die Cimbeln — eine tiefwehmüthige Ouverture rang sich in sehnsüchtigen Tönen aus dem Chaos der Instrumente hervor, ein Meer von schmerzlichen Tönen, in dunkler Nacht, überströmt von dem Glutglanz des feuerspeienden Vulkans; Stimmen aus dem Himmel und der Hölle; aus Grabesduft und Frühlingssonnenhälern; Gestreif des Föhns und den lawinendurchrollten Gletschern; Spiele des Abendwinds in der

*) Ich kann nicht umhin, meinen verehrten Lesern, weil doch gerade von Strauß die Rede ist, hier etwas von einem »Strauß« aus meiner Reisemappe vorzutragen.

Aeolsharfe; Schlachtendonner und Hochzeitjubel — Alles wechselte bunt durcheinander. Plötzlich gieng das Andante in das Allegro des Dreivierteltakts über, Tänzer und Tänzerinnen, die schwarzen Fräcke der Städter und die rauschenden Atlasgewänder der Damen, die bunten Tücher der Buben und die wehenden Bänder der Maidschi's, wirbelten an mir vorüber. Der Bürgermeister Hirzel tanzte wie wüthend mit dem Präsidenten Furrer und Herr v. Muralt mit Herrn Dr. Keller, immer schneller und schneller flogen die Paare an mir vorüber, immer schneller schlug der Capellmeister den Takt, seine Augen blitzten durch alle die Lichter durch, wie griechisches Feuer, seine Gesichtszüge spielten in den seltsamsten Grimassen, sein Violinbogen war zum Scepter geworden, um sein graues Haar wand sich eine goldene Krone mit Straußenfedern überhangen; die Orchesterestrade war ein herrlicher Thronsaal geworden, mit Purpur belegt, Alles verschwamm in der brausenden rauschenden See der himmlischen Walzertöne und zu den geöffneten Fenstern herein riefen Tausende von Stimmen: Das ist der rechte Strauß! Vivathoch! Wir wollen keinen andern. Der verdreht uns doch nicht die Köpfe, sondern nur die Beine! An diese Lehre wollen wir glauben! Vivat, Vivat! der Walzerkönig Strauß!

Und herein stürmte das entzückte Volk; im ungeheuren Gedränge flockte die Reihe der Tanzenden, Lorbeerkränze flogen ins Orchester, Böller krachten draußen und der Bürgermeister Hirzel umarmte den herrlichen Meister und Regenten und umflocht seine Krone mit einem Lorbeerreiße. Auf einer silbernen Schüssel überbrachte ihm nun die Deputation der Bürgerschaft das Doktor-Diplom und Patent als Professor des hohen Tons an hiesiger Universität und schloß seine Anrede mit den Worten: »Und so sind wir überzeugt, daß allein Dero Walzer die sichersten Walzen sind, alle Religionsumwälzungen in unserm Kanton hinwegzuwälzen!« Neuer Jubel, neuer Donner des Geschützes und der Toaste, unter dem Gehall der Champagnerflaschen; und nun begann der abenteuerlichste Walzer, trotz des Mangels an Raume. Alles, Alles drehte sich im Kreis, Saal, Tänzer, Leuchter und Girandolen, der Wirbel der Musik ergriff gleich einer Wasserhose jeden Gegenstand, ich selbst drehte mich wie im Kreisel auf einem Fleck umher, siedend rann der Schweiß mir von der Stirne — da plötzlich gellte eine Stimme in mein Ohr: Herr, so eben hat's fünf Uhr geschlagen, befehlen Sie, daß ich anspannen lasse?

Und ich erwachte und fand mich in meinem Bette, das sich noch um mich zu drehen schien; vor mir stand der Oberkellner und setzte das Frühstück auf den Tisch. Erst die frische Morgenluft, die vor Zürich vom See her in meinen Wagen hereinwehte, vermochte den Schwindel meines seltsamen Traumes zu zerstreuen.

August Schnezler.

Elsässische Merkwürdigkeiten alter und neuer Zeit.

Gesammelt von A. St.

10.

— Der Lure-Jerri. Gegen Ende Jänner, oft früher, oft aber auch erst im Februar, kommt zu Buchsweiler, eine wasserreiche Quelle unter der katholischen Kirche her und ergießt sich in einen kleinen Weiher, die Schäferei genannt; auch füllen sich davon schnell alle Brunnen mit Wasser an. Da vor Ankunft dieser Quelle — wenn nicht gerade anhaltendes Regenwetter eintrifft — die meisten Brunnen schwach fließen, so erwartet man dieselbe in der ganzen Umgegend mit Ungeduld. Auch Hattmatt und Imbsheim versorgt sie mit Wasser. Die Quelle soll oft fremde, ausländische Baumblätter mitführen, so daß die Volkssage sie mit hohen südlichen Gebirgen in Verbindung bringt. Ein Landgraf von Hanau ließ lange vergeblich nachgraben, um ihr auf die Spur zu kommen und sie irgendwo zu fassen. Da sie auch seine Brunnen, Weiher und die Wasserspiele des Schlosses reichlich versorgte, versprach er einst, bei anhaltendem Wassermangel, demjenigen, der ihm die Ankunft der Quelle zuerst melden würde, einen neuen Hut. (Nach andern eine rothe Mütze). Ein junger Bursche, Namens Georg (Jörge, Jerri), lauerte Tag und Nacht und brachte endlich dem Grafen die erwünschte Kunde, daß das Wasser angekommen sei. Da nun dieser Jerri so lange und so begierig auf die Quelle gelauert (gelurt) hatte, so nannte man sie von ihm den Lure-Jerri. So erzählt die allgemeine Volkssage. — Nach einer andern Deutung soll der Name von St. Ludogarius, dem Patron der katholischen Kirche Buchweilers, herkommen.

Viertes Verzeichniß der milden Beiträge für Anton Schinde.

	Fr. C.
Von zwei Ungenannten, durch Hrn. Adolf Sidler, in Oberbronn	7 —
Ein Ungenannter	5 —
Desgleichen	10 —
Desgleichen	4 —
	26 —
Betrag der frühern Gaben . . .	95 —
Zusammen . . .	121 —

Straßburg, Druck und Verlag von G. L. Schuler.

Erwinia.

Ein Blatt zur Unterhaltung und Belehrung.

Nro. 20.

Samstag, den 18. Mai 1839.

Die Möwe. *)

.... L'exilé partout est seul.
DE LA MENNAIS.

Welch' ein Schrei aus der Ferne —?
Und nun wieder? — und nun nah?
Eine Möwe —! eine Möwe!
Die so lang' ich nicht sah!

Eine Möwe kommt geflogen
Übers brausende Meer,
Fliegt in Kreisen und Bogen
An's Fenster zu mir her.

Aus der Wogen Erbrausen
Dringt ihr Schrei mir durchs Herz;
Es ergreift mich ein Grausen
Und ein heimlicher Schmerz.

Liebe Möwe — so ganz alleine?
Bist so selten hier zu Land';
Sah' bis heute noch keine
Deiner Schwestern hier am Strand!

Woher kommst du? wohin eilst du?
Was bedeutet dein Schrei?
Warum klagst du —? warum weilst du —?
Als ob du wüßtest wer ich sey!

Liebe Möwe! bist gekommen
Vom geliebten Vaterland?
Hast die Seufzer vernommen
Meiner Lieben dort am Strand?

Was bedeutet dein Schrei?
Was verkündet dein Ruf?
Sind's die Klagen der Treu',
Die mein Leiden dort schuf?

Wird ein Herz dort in Wehmuth
Um den Sänger gequält!
Das in ängstlicher Demuth
Seinen Kummer verhehlt? —

Welch' ein Grausen? — bist du Bote
Eines Unglücks wohl gar,
Das seither mich bedrohte, —
Das zur Stunde nun war?

Ist schon wieder gebrochen
Dort ein heiliges Band?
Was bedeutet dieß Pochen
Meines Herzens, so verkannt?

Ist schon wieder zerrissen
Dort ein Bündniß der Treu?
Liebe Möwe — wirst es wissen; —
Darum kreischst dein Schrei.

*) Aus den Juvien, einem nächstens bei G. L. Schuler erscheinenden größern Cyclus.

— Bald zwei Monde verſchwunden;
's kommt noch immer kein Brief.
Und mein Herz ſo voll Wunden —
Und die Wunden ſo tief!

Siebzehn Jahr' war ich ferne
Und nun fängſt dort ſo nah,
Daß ich all' die trauten Sterne
Meiner Kindheit wieder ſah!

Traute Möwe biſt gekommen
Vom geliebten Vaterland!
Haſt die Seufzer vernommen
Meiner Lieben dort am Strand!

Liebe Möwe meiner Klagen!
Eil' zurück zum Vaterland!
Grüß' die Herzen, die mir ſchlagen —,
Jedes Herz, das mich verſtand,

Traute Möwe! nimmſt die Richtung
Gen Norden zurück? —
Heil'ger Bote meiner Dichtung,
Wie verfolgt dich mein Blick!

Grüß' mein Volk —! grüß die Lieben,
Ob manch' Herz auch mich kränkt,
Grüß', wer treu mir geblieben,
Grüß', wer Liebe mir ſchenkt. —

Und grüß' Einen, der mir treu iſt,
Der mir treu iſt, gewiß;
Der von Falſchheit ſo frei iſt; —
Den das Schickſal mir entriß:

Als gefang'ner Verbannter
Muſt' ich ſcheiden von ihm;
's iſt mein Freund aus Newfoundland,
Deſſen Herz ich wohl rühm'!

Der Uhrmacher von Paimbol.

(Schluß.)

Gegen Abend endlich wurde ihm ein Päckchen überbracht; es enthielt nebſt einer anſehnlichen Geldſumme, die den Lohn, den ihm der Uhrmacher ſchuldig war weit überſtieg, ein Briefchen mit den wenigen Worten:

„Ihr hättet Euch eher erklären ſollen. Euer Stillſchweigen hat uns Alle auf lange Zeit hin unglücklich gemacht; aber Gott hatte es zum voraus ſo beſtimmt. Beiliegend ein Empfehlungsſchreiben an einen Freund in Edinburg: ein Arbeiter verdient hinlänglich bei ihm um ein Weib zu erhalten.“

Beſagtes Empfehlungsſchreiben an einen Uhrmacher in Edinburg fand ſich wirklich in dem Päckchen vor.

Noch denſelben Abend reiſte Pierre ab und langte nach kurzer und glücklicher Seefahrt in Paimbol an, wo ihm Jeanne arm, krank und in einem Zuſtande, entgegenwankte, worin er kaum mehr die bei ſeiner Wegreiſe ſo roſig aufblühende Jungfrau zu erkennen vermochte. Ihre Mutter war ſchon vor einiger Zeit geſtorben und zwar gerade an demſelben Tage und zu derſelben Stunde, wo Pierre die Glockenklänge vernommen hatte und die Geiſterſtimme, die unter ſeinem Fenſter das Lied von der Braut ſang. Die Verlobung ward ſtill und prunklos vollzogen und die beiden jungen Ehegatten reiſten ſogleich nach Schottland ab.

Dank der väterlichen Fürſorge Meiſter Smith's, fand Pierre in Edinburg bald Arbeit und ſein Geſchäft gedieh. Er gewann viel und brauchte wenig, und ſchon nach einigen Monaten konnte er eine eigene Uhrmacherwerkſtätte einrichten und für eigene Rechnung arbeiten.

Umſonſt aber gelang dem jungen Paare jedes Unternehmen, Jeanne wurde von Tag zu Tag trauriger, kränker, ſchwächer. Oft fand Pierre ſie, die Hände über den Knieen gekreuzt in gänzlicher Erſchöpfung daſitzen und zwei große Thränen rollten über ihre bleichen, abgehärmten Wangen. Und wenn er ſie dann tiefbetrübt fragte was ſie ſo unglücklich mache und welches die Urſache ihrer Thränen, ihrer Bläſſe, ihres Dahinwelkens ſey, ſo erwiederte das junge, unglückliche Weib mit matter Stimme, ſie könne es nicht ſagen, ſie wiſſe nicht woher all' ihre Leiden herrühren, aber ſie fürchte ſich, ſie ſeye traurig und nichts in der Welt könne ihr mehr ein Lächeln abgewinnen. Pierre hörte es mit zerriſſenem Herzen und alle ſeine liebreichen Verſuche ihr wieder Luſt am Leben einzuflößen, blieben erfolglos. In Jeanne's kranker Bruſt wohnte die weiſſagende Traurigkeit,

die den Keim des Todes bei sich trägt und das geheimnißvolle Gefühl des menschlichen Körpers zu seyn schreint, das den nahen Augenblick seiner Auflösung voraushnt.

Jeanne war für die anstrengenden Arbeiten, denen sie sich unterziehen mußte, viel zu schwach zur Welt gekommen. Die rauhen und trüben Tage ihrer Kindheit hatten alles Leben in ihr erschöpft und als ihr später das Glück zu lächeln begann und man sie liebreich aufrichten wollte, war ihre letzte Lebenskraft gebrochen, war sie eine im Tod unrettbar dahinwelkende Blume. Pierre sah mit banger Seele wie sie täglich kränker und schwächer wurde. Er konnte aus ihren schmerzlichen Zügen die fürchterlich-raschen Fortschritte des unheilbaren Übels herauslesen und zum voraus die Stunde bestimmen, wann ihr Leben schien sichtlich zu entfliehen. Sie selbst fühlte schon längst, daß der entscheidende Augenblick nicht mehr ferne sey und dennoch entfuhr kein Klagelaut ihrer stillduldenden Seele: Sie hatte an Gott und an ein ewiges Fortleben nach dem Tode glauben gelernt und sah in demselben nur einen Übergang in eine schönere, herrlichere Welt. Übrigens war ihr Leben ruhig, rein und wohlthätig dahingeflossen; der Zweck desselben war für sie hienieden erreicht, sie konnte in einer andern Welt nur gewinnen und ihr bester Trost im Tode war eben dieses Leben. Nur ein Gedanke schien ihre letzten Augenblicke zu trüben. Sie sollte nicht in den Gräbern ihrer Väter ruhen; ihre Gebeine sollten nicht in die heilige Erde der Heimat eingesenkt werden! Und was würde aus ihrer armen Seele werden, wenn sie des Nachts zurückkehrte? Einsam unter so vielen ihr unbekannten Schatten müßte sie herumirren; nicht ihr Vaterhäuschen, im Mondenscheine Kühlschimmernd, könnte sie von ferne erblicken, nicht die Kirchuhr ihrer Heimat vernehmen, nicht den Wind in den langen Gängen brüllen hören, wie sie als Mädchen so sehr floh, wenn der Signiou lustig zum Tanze rief und sie diesem Rufe des Satans fast willig gefolgt wäre! All' diese Erinnerungen erfüllten die Sterbende mit noch tieferm, unerträglicherm Kummer. Sie wendete ihr Haupt gegen die Mauer um, damit Pierre ihre Thränen nicht sehn möchte und weinte still in die Kissen, bis sich ihre müden Augen schlossen und ein mildernder Traum ihr den Kirchhof von Paimbol, ihre liebste, ihre einzige Hoffnung, zeigte. Dennoch schwieg sie aus Furcht Pierre vor der Zeit zu betrüben; als aber der feierliche Augenblick herbeigekommen war, und das junge Weib fühlte wie ihre Seele auf ihren Lippen zitterte und der Tod seine kalte Hand nach ihr ausstreckte, rief sie den Heißgeliebten an ihr Bett.

— »Pierre,« hauchte sie mit gebrochener Stimme, »gelobe mir zu erfüllen was ich von dir verlangen werde.«

— »Ich gelobe es,« sagte der junge Mann bitterlich weinend.

— »Ich werde sterben: versprich mir meinen Körper in die Bretagne zurückzubringen und auf dem Kirchhof zu Paimbol neben meiner Mutter einzusenken.«

— »Ich verspreche es dir,« gelobte der Arme, von Thränen halb erstickt.

— »Habe Dank, Pierre....« lispelte Jeanne und als hätte sie nur auf diesen Versuch gewartet, streckte sie ihre Arme nach ihm aus, lächelte und verschied.

Ach! nicht schildern läßt sich Pierre's wilder Schmerz, doch errang er ihn mannhaft, denn er hatte ein Gelübniß zu erfüllen und Religion und Liebe hatten dazu seine sonst schwache Seele erstarkt und gekräftigt. Er gab seinen Handel auf, verkaufte was er besaß, opferte willig und gern sein ganzes Vermögen für das Recht auf, den Körper seines Weibes mit sich fortnehmen zu dürfen, und gieng auf ein Schiff über, das eben noch der Bretagne absuhr. Sieben Jahre zuvor hatte ihn dasselbe Schiff am Arme einer Braut und das Herz vom Glück geschwellt herübergetragen, und nun führte es ihn wieder dorthin zurück von wo er gekommen war, und mit ihm einen Sarg, worin Glück und Braut in Todesnacht verschlossen lagen!

Die Überfahrt gieng Anfangs glücklich vorbey und die Morgenröthe des achten Tages zeigte Pierre's Blicken die wohlbekannten Küsten der Heimat. Schon vernahm man in der Ferne das Toben und Tosen der klippenvollen Brandung des Archipels von Brehat. Da erfüllte neuer Schmerz des Ehemannes Brust und Thränen traten in seine Augen. Ach! dorthin wo er geboren war, wo er geliebt hatte, wo er glücklich gewesen, kehrte er nur zurück um einen Sarg der Erde zu übergeben! Niemand erwartete ihn dort als ein Todtengräber um das Grab zu bereiten und ein Priester um es zu weihen!

Die Nacht hatte sich indes hernitergesenkt und schwarze, wetterdrohende Wolken überzogen den Himmel. Der Kapitän der Goelette, worauf sich Pierre befand, schien einen Sturm zu fürchten und seine Ahnung wurde bald zur schrecklichen Gewißheit. Der Wind blies von der Seeseite her und riß das Schiff pfeilschnell dem Lande zu. Umsonst bot die Mannschaft ihre vereinten Kräften auf, ankämpfend gegen die Wuth der Wogen, um dem Schiffe eine andere Richtung zu geben. Das schwache Fahrzeug vom Orkan umhürmt, eilte mit seinen zerrissenen Segeln auf der wüthigen Fluth daher, wie ein an den Schwingen verletzter Seevogel, den die Woge mit sich fortreißt.

Näher und näher zeigte sich das Land; eben war das Schiff am Eingang der Klippenreihe angelangt: einige Schritte weiter vernahm man das donnerähnliche Brüllen der Brandung

in den Felsenriffen. Die Coelette als wäre sie selbst tiefer erschrocken zurückgebebt, widerstand von Zeit zu Zeit der Wuth der Wogen, änderte ihre Richtung und wurde bald da bald dorthin geschleudert. Plötzlich erscholl eine Stimme durch den Sturm:

— »Eine Leiche an Bord! Wir sind verloren!«

Diese Worte brachten eine magische Wirkung auf die ganze Mannschaft hervor. Der alte Glaube, der allen Seeleuten gemein ist, daß die Anwesenheit einer Leiche auf einem Schiffe, dessen Sicherheit gefährde, kehrte allen frisch in's Gedächtniß zurück.

— »In's Meer mit dem Todten!« schrieen sie wie aus einem Munde, und nach dem Zimmer hinabstürzend, faßten Sie den Sarg und schleppten ihn auf's Verdeck. Aber Pierre vom Lärm schon benachrichtigt, warf sich mitten unter sie. Er wollte sprechen, aber er wurde nicht angehört; er wollte sein heiligstes Gut vertheidigen, aber man stieß ihn zurück.

— »In's Meer mit dem Todten!« brüllten die Matrosen, und schon erhoben sie die Bahre.

— »Nicht ohne mich!« schrie jetzt auch Pierre, warf sich auf den Sarg und umfaßte ihn mit beiden Armen so fest, daß man ihn mit aller Gewalt nicht davon losreißen vermochte. Die Matrosen hielten inne, fürchtend einen Mord zu begehen. In diesem Augenblick durchbohrte ein schrecklicher Stoß das ganze Schiff; alle Planken krachten und der Hauptmast fiel donnernd nieder. Die Coelette war zwischen zwei Felsen gerathen, die sie wie in eiserner Umarmung festhielten. Die ganze Nacht über blieb sie darin hängen, ohne daß es den Wogen gelang sie wieder flott zu machen.

Als der Morgen anbrach, hatte sich der Sturm etwas gelegt und einige Fischerbarken aus Dieppe nahmen die Geschrockenen auf. Pierre und sein Sarg wurden gleichfalls gerettet.

Nachdem er das, was ihm noch übrig geblieben, freundig hingegeben, um seiner unglücklichen Jeanne einen Grabstein von rosenfarbigem Granit zu errichten, den man noch sehen kann, ist Pierre wieder fortgewandert, arm und als ein gemeiner Arbeiter wie zuvor. Nur hat er dieſmal auf dem Kirchhof zu Paimbol zwölf Jahre seines verstoßenen Lebens und die Hoffnung seines zukünftigen zurückgelassen.

Deutsch von Karl Bild

Aus der Humoreske:

Eine Reise durch den Mond.*)

Von A. Weill.

Erste Station.

1.

Hurra, wie schnauben die Rosse, wie Blitzen die sieberden Funken, wie rasseln die Räder! Vorwärts, Kutscher! Kaliban fegt mir zur Linken, Ariel zur Rechten.

Es glitzern die schneeigen Felsen, es zittern die grünenden Bäume; kalt braust der Wind durch ihr Gezweige. Vorwärts Kutscher, Kaliban friert! Laß schnauben die Rosse, des Windes Gefährten; laß rasseln die Räder, Bewegung ist Leben; laß blitzen die Funken, sie gleichen dem Geiste. Ariel liebt Feuer, es gleichet der Tugend, Ariel ist Liebe, sie kennt keinen Winter. Kaliban friert, er wittert Schnee. Vorwärts! wir müssen vor dem Winde noch entkommen.

Wir stiegen ab. Der Kutscher führte uns in das Gasthaus zum Labyrinthe. Der Wirth hieß Dädalos. Ich hab' den Geldbeutel verloren, sagte Kaliban beim Absteigen, der Kutscher fuhr zu schnell. — Es schaffe mir heute noch Ersatz dafür, oder ich erwürge dich, war meine Erwiederung. Dädalos erschien. — Wie heißt das Wirthshaus? — Sie verzeihen, es ist das erste Hotel im ganzen Königreiche. — Auch das Theuerste? — Je nach Stand und Rang. Beitler logiere ich nicht. Sie sind zu reich für meine Gäste und zu arm für meine Zimmer. Wollen Sie in den Salon spazieren? — Wird man mich bemerken? — Dädalos lächelte.

In dem Salon befanden sich mehr als eine Million Menschen. Ich trat ein. Es war an einem Conversabend, man sang eine Hymne auf Napoleon, Text von Shakspeare, die Musik von Mozart. Ich dachte nicht mehr an den verlorenen Geldbeutel. Kaliban lief mir nach und flüsterte: Wenn ich nicht irre, bewundern Sie die Größe des Menschen? — Ja. — Gefällt Ihnen die Menge? — Zum Entzücken. — Mit einem Wort sage ich Sie fort und stecke ihr Geld in die leere Börse. Wo ist Ariel? — Er spielt die Harfe. — Erlauben Sie, daß ich's wage? wir haben kein Geld! — Ja. — Doch unter einer Bedingung, ich bin ihr Diener nicht mehr. — Verschaffe mir mein Geld zurück. — Gut. — Kaliban, drängte sich mit Ungestüm durch die Menge, warf Stühle und Bänke um, gebärdete sich wie ein Wüthender und schrie laut, es hätte ihn vor einigen Wochen ein toller Hund gebissen! Hurra! Es

*) Erscheint nächstens bei G. L. Schuler.

[illegible] und hört die jammernde Menge, es klirren die Fenster mit vollstimmen Akkorden. Hurtig! Thurbin! Geschwind! Zusammengeklirrt! Klappernummer! Ein ächter Kapellmeister wie Shakspeare und Mozart. Er werden Frauen erwürgt, und Jungfr, getödtet zu werden. Verwünscht! Wo ist die Thüre? Wand und Stühle, Pfeifen und Bratgeigen liegen zerstümmert vor Kalliban's Füßen. Draußen brauset der Wind zum Erfrieren, trümmer erdrücken die Menschen vor Furcht und Hitze. Kalliban hebt still. Ariel sitzt neben ihm und greift in die Saiten. Vergebens. Der Saal ist leer. Endlich kommen Ärzte. Kalliban lacht. Wasser, Wasser! heißt es. Kalliban schauert zusammen und die Ärzte fliehen. Kalliban leert die Taschen aller Röcke und Mäntel, plündert die Zurückbleibenden, die ihm Alles lassen und zu entweichen suchen. Er nimmt einem Engländer 180,000 Banknoten und sein Manuskript ab, eine Abhandlung über die Kunst, reich zu werden. Er sammelt seine Reichthümer und entflieht. Es fallen Schüsse. Von allen Seiten klirrt es zu den zerbrochenen Fenstern herein. Zu früh! Man hört Pistolen- und Flintenknall, Ariel sitzt bei seiner Harfe. Es klirrt, es kracht, Ariel fällt. Sieg! erschallt es. Wir sind gerettet. Er ist überwunden. Te deum laudamus! — Ariel liegt in seinem Blut, die Harfe über ihm, man stürzt in den Saal, durchbohrt ihn und begräbt ihn als Todten. Ich entferne mich, erwarte Kalliban: wo mag er seyn? Verräther! Man führt mich in's Gefängniß. Verräther! Kalliban! Kalliban! hilf deinem Herrn Ariel, bete für mich! Es brauset der Wind durch die Fenstern der Thürme, es klirret die Wache mit blinkenden Schwerte, es fallen die Riegel, es klappert das Schloß. Ach weh! Ariel, bete für mich. Verflucht Kalliban!

6.

Gedanken eines Verlassenen.

Wenn plötzlich im Leben der Mensch von den Freuden geschnitten, dann fahret er schmerzvoll zusammen, erkennet sich selbst.

So oft sich die Seele getrübet, schlägt ihr die Erscheinung einer Wunde, die sich am Ende vernarbt.

Die Narben der Seele, das sind Erinnerungen, die nimmer er zum Stab in die Hand und wandert lange Leben.

Keine Dornen im Leben ohne Blüthe, nur muß man sie pflücken.

Es bietet das Nichtigste eine höhere Lehre, durch Gleichnisse nur erhält sich das Leben, erlischt nur, ist uns das Leben.

Im Schmerze, eher noch als in der Freude, fühlt sich das Leben. Erst muß das Wasser sieden, eh' es melodische Töne preßt, erst muß das Feuer ins Metall, eh' es sangreiche Töne entgegen dir fließt.

Ein göttlicher Dornbusch war Simonetti in seiner Musik doch, ohne sich zu verzehren. Erlischt auch das Feuer, so bleibt doch der Busch.

Der Dichter im Leben, das ist der Dornbusch. Erlischt auch das Feuer, der Dornbusch bleibt.

Der Dichter im Leben, nie ist er verlassen. Ihm wird der Schmerz mit dem Gedanken, unter der Feder zur Freude.

Schmerz und Freude, sind seine Freunde, die stets ihn begleiten, und sich wie Engel verwechseln.

Nie aber hat er Menschen zu Freunden. Ihnen ist er ein Instrument, woraus sie spielen ihm himmlische Töne entlocken möchten. Da plötzlich ergreift ihn der Freund bei den Saiten, um ihn zu heben.

Die Saiten zerreißen, es stürzt das Instrument rückwärts zu Boden und zerrissen auf immer ist die Harmonie

Ich bitte Euch, ihr Menschen lasset den Dichter allein. Ihr kennt ihn nicht spielen, und drehet und dreht an den Saiten bis sie verstimmt sind, auch wenn sie nicht platzen.

Zwei Freunde nur hat der Dichter im Leben, den Tod und die Nachtigall.

Sitzung auf dem Maskenball.

— Hierher, meine Herren Doktoren. Die Gesellschaft erwartet Sie um ihre Sitzung eröffnen zu können. — Mehr Lichter damit die Herren hellsehen. Etwas nachdrücker die Musik, damit der Nachhall bis zu den Ohren der Herren Doktoren dringt. — So. — Das Wort ist zu Ihnen. —

Der Aeltere: Meine Herren, ich bitte vor Allem um Nachsicht. Ich habe nie noch improvisirt, ausgenommen zur Zeit meines Examens, wo ich so erschrocken war, daß ich vierzehn Tage früher eine Rede mit auffetzte und sie auswendig lernte. Wenn wir aber schon hier der Freude halber versammelt sind, so soll man doch sehen, daß wir sogar aus dem Spaß, Ernst machen können, damit Andern unser Ernst zum Spaß wird. Ich habe Euch noch vor dem Essen eine wichtige Entdeckung zu machen, die ich, so zu sagen, unverrichtet erfunden habe. Ihr wißt wie groß die Fortschritte sind, die das Menschengeschlecht gemacht hat, seit seinem Entstehen. Eine Erfindung machte die andern vergessen, so daß wir uns immer an die neueste halten müssen. Ja wir sind soweit gekommen, daß seit der Erfindung der Buchdruckerei, alle Menschen gelehrt werden und den Geist der Alten entbehren können. Nur an Einem fehlt es uns noch, an Beweisen. Der Mensch weiß, daß er ist, aber es fehlt ihm

an einem gelehrten Beweis dazu. Es iſt der Zweck unſerer Geſellſchaft, die an der Gränze der Vollkommenheit angelangt iſt, Beweiſe für das Vorgegangene zu liefern. Die Philoſophie deren Geiſt man jetzt auf allen Theilen anwirft, darf und kann nichts ohne Beweis glauben. Ich frage Euch z. B. wer beweiſt mir, daß eine gerade Linie nicht krumm iſt, und mancher, der mich die Mathematik gründlich ſtudiren hat, weiß nicht darauf zu antworten. Denn das Schwierigſte iſt das Einfachſte und das Einfachſte das Höchſte. Ich habe hier ſchon weiter einen öffentlichen Satz aufgeſtellt, wer beweiſt mir ihn? Unſere Geſellſchaft alſo muß ſich vor Allem auf Beweiſe gründen. Ich habe alle beim Eintritte in dieſes Zimmer eine große Entdeckung gemacht, die vielleicht die nöthigen Beweiſe für das höchſt einfachſtenmöglichſte Schickſal — wenn man ſchön iſt, iſt auch wahr, ſo war umgekehrt, was das Wahre ſchön iſt. — Aus meiner Erklärung der Anfangsgründe des möglichſtbeweiſenen einfachſtenen Wahrheit wird dieſer Satz leichtlich beweiſen. — Ich habe alle, um mich nicht zu wiederholen — die Entdeckung gemacht, daß der Menſch im Stande iſt, die Sonne nachzumachen. — Ihr lacht — Aber das ſagt' ich ja eben, das Höchſte iſt das Einfachſte. — Es iſt alſo erwieſen. Eine Stimme: Nichts iſt erwieſen. — Eine andere Stimme: Freilich iſt's erwieſen! — Zum Beweis! — Der Redner, ſeine Schellenkappe zurechtſetzend: Allerdings, könnte man fragen wieſo es erwieſen iſt, auf welche Art? Erwieſen iſt es, das iſt nun gewiß und ein Factum. Es beweiſt ſich blos um das Wie? — zuerſt ſey es mir aber erlaubt die Wichtigkeit der Entdeckung ſelbſt und ihre Folgen auseinanderzuſetzen. Ihr wißt, meine Herren die Fabel mit dem alten Prometheus, der das Feuer vom Himmel ſtahl und für ſeine Verrätherei büßen mußte. Dieſe Fabel iſt gleichſam das Geheimniß von der Größe des Menſchengeſchlechts. Man denke ſich die Folgerungen von meinem Satze, der Menſch kann die göttliche Sonne nachmachen, er beſitzt alle Feuerkraft und iſt im Stande zu ſchaffen und zwar Etwas aus Nichts. Auf dieſen Grundſatz bauten ſich die Alchymiſten, die eine dunkle Ahnung von meiner Entdeckung hatten und die logiſchen Folgerungen urbar machen wollten. Es wäre alſo dem Menſchen auch möglich, Menſchen zu ſchaffen und zwar ohne einen andern Menſchen, außerhalb ſeiner Ich. Da wir den Menſchen, als Menſch, für das Höchſte in der Schöpfung halten, ſo wäre es erwieſen, daß er ſo gut er die Sonne nachmachen kann, die nur bis jetzt Gott allein in's Daſeyn rief, er auch im Stande iſt, wenn er nur kann, Menſchen nachzumachen und zwar ohne einen andern Menſchen und außerhalb ſeines geſchlechtlichen Ichs. —

Dieſelbe Stimme: Es iſt aber nicht erwieſen. —

Der Redner: Ich habe ja nur den Fall vorausgeſetzt. Der Gelehrte muß mit ſeinem Beweiſen vorauseilen können, ſonſt geht er in der wirklichen Praxis zu Grunde. Ich werde jedoch das Factum ſelbſt durch ein anderes und zwar durch die höchſte Einfachheit, worauf zugleich wirkt, daß das Einfachſte das Höchſte und das Höchſte das Einfachſte iſt. —

Die andere Stimme: Das iſt ja ſchon erwieſen, und wäre ein unverzeihlicher Pleonasmus. —

Der Redner: Ich werde Euch beweiſen, daß es kein Pleonasmus iſt. Laßt uns jetzt zuerſt einen weiſen. Zum Beiſpiel der größten Gelehrten im Reiche Wuſt hoch! — man hört einen Tuſch.

Der Redner: Ich werde mich kurz faſſen. Doch da ich die letzte Frage zuerſt beantworten muß, ehe ich zu dem Hauptbeweiſe gelange, ſo werde ich beweiſen, daß es kein Pleonasmus war, als ich ſagte das Höchſte.

Dieſelbe Stimme: Ich nehme mein Wort zurück. Beweiſen Sie den erſten Satz.

Der Redner: Sobald Sie ihr Wort zurücknehmen, ſo iſt er ſchon erwieſen. Denn wenn Sie den Satz dadurch annehmen, daß das Höchſte das Einfachſte ſey, ſo muß man auch das Höchſte auf die einfachſte Art machen können. Gibt es aber etwas höheres in der Natur, als die Sonne direkt nachmachen zu können? Ich frage Euch Alle.

Alle: Nein.— Der Redner: Es iſt es auch unwiderſprechlich erwieſen.

Zur weitern Erklärung jedoch diene Folgendes. Bei Nacht ſcheint die Sonne nicht. Das iſt zwar wahr, aber von keinem Gelehrten noch erwieſen. Was thun wir aber bei Nacht, wenn wir ſehen wollen, wir zünden Lichter an. Daraus erfolgen zwei Sätze: 1) daß wir die Sonne gleichſam nachmachen können durch Licht, und 2) daß man bei Tag kein Licht braucht, was bis jetzt noch nicht erwieſen war. Ich bitte, meine geehrten Mitbürger, die Sache ein wenig beim Licht zu betrachten. Sie wiſſen aber das Ding ſelbſt, das Öl, woraus wir Licht machen, das Licht erleichtert, wenn es direkt auf es geſchüttet wird, eben ſo iſt es erwieſen, daß zwei Sonnen gegeneinander die Welt verwüſten würden. Deswegen, meine Herren, darf ich meine Entdeckung, die wie ſo klar erwieſen iſt, nicht weiter publiciren, aus Furcht, die Sonne könnte zu verlieren. Ich werde mit meinem Geheimniß ſterben, indem ich mich zum Wohle der Menſchheit aufopfere. Möget Ihr viel bedenken, und euch nach meinem Tode mit blos auf mein Denkmahl ſetzen. Aus.

Tambourlied.

Den Wirbel schlag' ich gar so hart,
Daß noch ergrimmt Herr und Knecht:
Drum denk' ich an's süße Schlafgemach.
Bumgram,
Bum,
Bumgram,
Bum
Ist seiner Augen Schein.

Und denk' ich an den Schein so hell,
Von selber dämpft das Trommelfell
Den wilden Ton, klingt hell und fein.
Bumgram,
Bum,
Bumgram,
Bum
Ihr Lichtaug' Sonnin. Karl Candidus.

Die geistigen Bestrebungen der modernen Römer.

(Nach dem Englischen.)

Interessanter ist die Hinneigung zur Kunst, namentlich zur bildenden. Für die Malerei besitzt die eigene Akademie von San Luca, und eben jetzt scheint es, daß das römische Künstlerleben und Treiben, bei einem stetswechselnden Wechsel der dortigen Aufenthalter aus allen gebildeten Völkern Europa's und selbst der neuen Welt, von einem frischen, glücklichen Aufschwunge mehr als jemals ergriffen sey. Weniger günstig ist es um die Wissenschaft bestellt, obgleich an geistreichen Anstalten in Rom kein Mangel ist. Das Kollegium der Universität, genannt della Sapienza, gegründet und erweitert von den Päpsten Innocenz IX., Urbanus VIII. und Clemens VI., ist ein großartiger Gebäude, worin acht Professoren die Theologie, eben so viel die Medizin, sechs die Rechte, fünf die Philosophie, einer der schönen Wissenschaften und einer der griechischen und die orientalischen Sprachen lehren. Außerdem sind das Collegium Clementinum, das Collegium Romanum und Nazarenum, so wie das Collegium de propaganda fide mit seiner reichen Bibliothek und berühmten Druckerei, welche die Schriften von beinahe vierhundert allen und neuen Sprachen besitzt, sehenswerth; dann unter den Akademien und gelehrten Gesellschaften jene der römischen Archäologie und Numismatik, der Geographie, der Botanik, deren Mitglieder sich englische Schriftsteller beilegen und viel mit Gewalten klopfen. Endlich hat man in Rom, dieser Wiege der romanischen Literatur, fast Nichts, ein Römer sollte sich durch die Wissenschaft nur vom Schulen schämen. Mehr ist es, daß namentlich viele Personen der höhern Stände zu weniges tun, ihre eigene Sprache und Literatur zu kennen, in zum Theil wirklich nicht wissen, was sie besitzen. Der Klerus, der die beste Gelegenheit zur Geistesbildung hätte, besitzt noch an den römischen Lyceen und Gymnasien einen alten Schatz, wie ihn kaum die Bibliothek in Dublin aufbewahrt und kann über die ausländische und schriftliche Literatur urtheilen hat. Die Wissenschaft, welche, durch die Umgebung angeregt, in Rom am meisten Pflege findet, ist die Alterthumskunde. Der sogenannten Connoisseurs, d. h. Kunst- und Antiquitätenkenner ist Legion; sie lassen sich als Cicerone brauchen und führen die müßigen und neugierigen Reisenden, besonders die jungen englischen Gentlemen, die ihren Reisezweg wie irgend ein anderer fachmännischer Bedürfniß behandeln, nicht selten beißend kauer das Licht.

Rom hat zu allen Zeiten Männer von Genie erzeugt und gebildet, aber nur wenige geboren. Wie Lucanus bei Julius Cäsar, bei Lucretius und Tibullus, war kein Klassiker, dessen Schriften uns erhalten sind, ein geborener Römer; die Klassiker, welche die Stadt verherrlichten, waren Griechen. Deshalb blieb im Ganzen auch in späteren Zeiten das Schicksal dieser Stadt, man möchte beim etwas Menschliches als einen Poeten gelten lassen: sie war die Mätterin großer Talente, die auf der Fremde lernen. Sie krönten sie zu, als der Königin der Kunst und der Alterthümer; sie erzog sie zum eigenen Lob und Ruhm, aber die Wissenschaft hat unter dem Krummstabe, wo sonst gut wachsen soll, noch wenig gesunde Blüthen getrieben. Weit war Rom die erste Stadt in Europa, die eine Akademie zur Beförderung der Naturwissenschaften und zur Anmalung einer verallgemeinerten Philosophie begründete; aber bald wurde beide lächerlich macht und gemacht mit Galilei's «Dimmelchen» Spiel, wie ihn Byron nennt, hatte leider zu bitten. Auch jetzt werden Männer der Wissenschaft in Rom aber gewählt, als ermuntert; die Regierung läßt sie gewähren, Belohnung und Schutz werden von vom englischen Prinzen. Indolenz ist die Neigung des Volks zur Dichtkunst, wenigstens zu ihrem musikalischen Theile. In jedem geselligen Kreise findet man Singspielerin oder Improvisatoren, sie kommen ein Concert oder einige Octave Rome auf einer Mandoline in Verbindung haben. Vorlich klingt [illegible] die gewöhnliche Art des Klingel auf

ihren Verstandesverrichtungen wie Musik. Bekannt ist das Sprichwort: «Lingua toscana in bocca romana,» womit Viel war von der besten Geschicklichkeit gilt, denn die Art der unsern Volksklassen ist wegen ihrer Volksthümlichkeit einem fremden Ohre verständlich, weshalben daß sie im Ausdruck viel Bekanntes hat. Eigentlich ist das Italienische der Römer allzu melodisch und sanft, Alles Vocalisches, Alles zum Mark mit Fleisch, ohne Nerven und Knochen; die prestige Mundart Italiens. Den fremden Strachen wird in Rom bedeutend die französische entfernt, niemand auch die italienische Literatur ihre gallisierende Periode glücklicherweise überstanden zu haben scheint. Anderseits wird in Rom, als seiner ursprünglichen Wiege, das römische Recht noch immer mit Liebe studirt und bearbeitet, und man findet hier gründe berühmte Rechtslehrer. Der Druckereibesitzer ist, wie in allen italienischen Staaten, sehr zahlreich, darunter Manche von bedeutendem Werken und bedeutender Reichthum. Auf hier müssen wir auch der Heroen der Schreiber erwähnen, die an den Straßenecken offenes Bureau halten und für einige Groschen mit gleicher Fertigkeit Trauer-, Schuld- und Liebesbriefe, wie Dankschriften und Bestellungen an den Postl und die Curia aufsetzen, während die bei Schreibens unkundigen Klienten ihre Hand- und Herzensangelegenheiten mit lauter Stimme und lebhaften Geberden vor der ganzen Nachbarschaft zum Besten geben. Gottbold.

Historische Merkwürdigkeiten alter und neuer Zeit.
Gesammelt von A. Sr.

11.

— Im Bauernkrieg, dem Reformationsjahr (reformirt, Nr. 151, wurde 1733 General Kleber geboren.

12.

— Göthe wohnte 1770—1771 auf dem alten Pfalzgrafen im Hause Nr. 30. Die von Maximilian Salzmann prädicirte Pfalzgrafschaft, von welcher Göthe mit so großer Deutsche spricht, kam in der Steinengasse Nr. 13 zusammen.

13.

— Im Dinghof. Der Landgraf von Hanau, welcher in Buchsweiler residirte, pflegte jährlich einmal nach Pfingsten um diese den Dinghof, d. h. er pflegte sich seinen Unterthanen, diese schuldigen Gerichte und sich sich huldigen zu lassen. Diese Gerichtsbarkeit bestanden in einigen Höfen im Feld, in Pfalzig und Bach und einem Hl., welcher letzter auf einem großen und Bach besonderen Wagen verherrlichen wurde. Der Graf machte jedesmal in eigener Person erscheinen, sonst waren dem die Gerichtsleute für das ganze Jahr verloren. Auch in Dauzenheim und einigen anderen Ortschaften, wurden solche Dinghöfe gehalten.

Kleine Chronik.

— Homer's Ilias ist ins Gaudisch übersetzt worden.

— Der neue Messias und seine Propheten, eine satirisch-komische Novelle, von Fr. Mosel, Frankf., Sauerländer 1840. — Johann Ziska, hist. Roman, von Dichter von Fr. Th. Mangenheim: I. König Wenzel; II. Tabor und Horeb; III. Der blinde Feldherr.

— Schiller's Denkmal, in Stuttgart, ist am letzten Hundertsterstage, dem Vorabend seines Lebenstages, enthüllt worden. Die Anordnung der Feier war folgende: 1) Cantate von Lustpaintner, Text von Ernest Moritz; 2) Enthüllung der Statue unter dem Geläute aller Glocken; 3) Rede von Gustav Schwab; 4) Uebergabe des Denkmals von Seiten des Vereins, an den Magistrat der Stadt. G. Schwab's Rede wird unter nächste Nummer veröffentlicht mitgetheilt.

— Das zweite Heft der Revue etrangère (Mai) enthält: De la question des artistes en Angleterre, par Félix Bodenf; Biographie de William Blacke, peintre et graveur; Des Objets der Kritik über G. Dürrbach's Kunstchrift, von J. Droz; eine Uebersetzung von Clemens Brentano's: Geschichte der braven Lehrerd und der schönen Annchen; Revue théâtrale etrangère, von Alfred Legoyt und Revue musicale etrangère, von G. Kastner.

— Bei J. C. Hetz, in Straßburg, sind erschienen: Gedichte von Ludwig Lavater, dem Verfasser der Lenni Tiefd und des Neuesten Candide. Wir werden auf diese interessante Erscheinung zurückkommen.

Fünftes Verzeichniß der milden Beiträge für Lauter Schlacht.

	Fr. C.
Von einer Dame in Buchsweiler	2 —
Fr. Fri. Chef, in Pfalzburg	1 50
— J. Bauer, im Johannesthof in Mittelbronn . .	3 —
— C. Ring, daselbst	3 —
— Wenning, daselbst	3 —
— Thomas, daselbst	3 —
— Fritsch, daselbst	3 —
— J. Ing, daselbst	3 —
— L. R., daselbst	1 50
— G. Jenn, daselbst	10 —
	35 —
Betrag der früheren Listen . . .	121 —
Zusammen . . .	156 —

Druckerei, Druck und Verlag von G. L. Schmidt.

Erwinia.

Ein Blatt zur Unterhaltung und Belehrung.

Nro. 21.

Samstag, den 28. Mai 1836.

Gedichte von Adolf Stöber.

1. Frühlingsgefühl.

O, in diesen Frühlingstagen,
Muß ich laut für Lust und Freude!
Mag sie so mich Thor mögen
Ja mich selber Thor nennen?

Meiner Gluten, Flagel schlagen,
Heißer Wünsche singt herum,
Himmlen klagen, Winden sagen,
Wie sinnig schlagen sie.

O, in diesen Frühlingstagen,
Muß ich laut für Lust und Freude!
Kommt, wer sie hat, suchzujauchzen,
Denn wir dürfen heut noch freun!

2. Frühlingsluft.

Sanftgleich von Blüthenhügel,
Duft den süßen wehenden die Düfte,
Die fingenden Vögelein — hallt!
Ein gefiederter Pfeil in die Lüfte.

Hat mit neue Hoffnung hell
Mir verklärt mein Herz heut so ganz,
Hat Lieder mir Liedgestalt
In die sinnige Kehle gegeben!

3. Das Nachtigallenweibchen.

O holder Lenz
Den Duft entsinnig,
Der Nachtigallenwerbung!
Wenn aufgewacht von tiefer Ruh
Sehnsucht quillt im Blütenmeer,
Die Lüfte mit Düften trinken
Im Blumenhain entgegen!

O Sinnlust
Der Nachtigall,
Was ist es, wenn in Lust sie bebt?
Die Brust von Blütenreicher Speise,
Den warm die Flügel durchwallt,
Gibt sie die Düfte wieder,
Der Liebeslust in Lieder.

O Geheimniß
Der Jugendzeit,
Wenn junger Mensch und Lust wird!
Wenn jeder Knospe so offen Öffnung
Und jeder Frucht so reift Reife.

Wenn Gift und Leben mischet,
Wenn Hand an Hand gefügt!

Wenn in der Brust,
Brust, schwindt
Ihr Leben ausgejagt dem Last —
Was ist es? Was ein Augenspiel,
Verschwinden eines Blitzes Schnelle,
Oder so im Hauch der Lüfte
Ihr Klang sollen weichen.

---

4. Reichenau.

Gedicht: Gedicht! Gedicht!
Wer kommt noch hier zu suchen?
Hervor, mein Kind! groß, groß
Im weiten Land der Dichter!
Gedicht! Gedicht! Gedicht!

Ihr Kunst noch nicht nicht nicht
In meinen Wallenfluthen;
Drum hart ich mir Gedicht:
Groß, groß! noch Niemand weiten —
Ihr Kunst noch nicht nicht.

Drey kommt nur zum Kind,
Das ist es nicht gewesen:
Wer springt noch meinem Lied,
Wer lag am Wallstadt Strauch;
Drum kommt nur zum Kind!

Kommt noch nicht mein Kind:
Wer lieblich ist im Kinder!
Ihr Kinder singt groß, groß:
Wer noch im Dichterhallen!
Kommt noch nicht mein Kind!

Gedicht! Gedicht! Gedicht!
Wer kommt noch hier zu suchen?
Hervor, mein Kind! groß, groß
Im weiten Land der Dichter!
Gedicht! Gedicht! Gedicht!

Gustav Schwab's Werke

bei Vollendung der Cotta'schen Gesammtausgabe in Stuttgart.

1. Mai (Gesammtausgabe) 1834.

Gesammtausgabe, in chronologischer Reihenfolge, aber auch in innige Luft verlauft, Reben mit Tonlinien aus dem enthüllten Bilder der beiden Dichter, und Gestaltungen Schwab der Bilder, der Bekenntnis an Tag der Empfindung, und Gewerk Lautgegenstand, der meine Glück und meine Liebe ist. Dank den Gesammtausgaben vom Publicke hat zur Hütte, in Deutschland und anderen fernen Gegenden, wenn Anerkennung die Erfüllung meiner Gedichte, seine Gestalt in der schönsten Heimat seiner Gestalt zu finden, meinem Wunsche, die hier der Nation und der Welt darbieten zu dürfen, möglich gemacht hat; dankenswerther Dank meinem hochverehrten König, der unserer Gestalte stellt, der sich mit huldvoll huldigender Hand dem Unternehmen gnädig, der dem geliebten Mitbürger noch mäßige Stelle eingeräumt hat; Dank dem geistigen Bildner unserer Zeit, Thorwaldsen, der die Schwester der Dichtkunst begeistert hat, sein Standbild zu schaffen, dem seiner Verehrung des Dichters gemeinen, das Gestaltungen und die Gestalt zu überlassen, treuen Bild, das sagt, sprechend im Ton schgestalten, auf und unsterblich, um und den persönlichen, den großen Geist, der in seinen Werken unter und weben und wandt, in Lebendigkeit wiedergegeben.

Eben der Kunst mangelt eben der Kunstmeister Gestalt Bildner.
Und es kommt erfahrene und verlangen; auch wer sein Gebilde
Und in gemeinsamer Kunst, wer die gemeinsame Kunst Gestaltung
Und in ausdrang er der Form, an Gestalt verschwinden abstrakt.

»Es sind welche unter uns, die den Verstorbenen im Leben gekannt, die ihm in Freundschaft, die ihm in zärtlicher Liebe verbunden waren, ja, in deren Mitte sein Blut floß. Sie erkennen sich bei Wiedererlesung in treuen Augenblick: es ist, wie wenn bei Wiedersehen einer lieben Gestalt sie verblickt. Doch auch unter uns Lesern ist Keiner, der nicht bei mannichfaltigen Bild bei Dichters im Herzen aufgefrischt hätte, wer es nicht ihm leicht, verschieden, verbrechlich wieder Lieder.

»Da, bei meinem Leichtsinn wird uns klar, warum wir ihn bewundern, warum wir an seinem Munde hängen, warum wir ihn lieben. Dieses Bild ist uns der Kennzeichen Leichtsinn, die er selbst von der angeborenen Mutter als seiner Eigenschaft des Willens bestimmte; dieses Bild liegt und, und in ihm war, und weil er uns sich gemacht hat; die ganze Mitte wollte ganzen Gestaltung bedürftig und die goldenen Mannichfaltigkeit seiner Kunst.

das Sorenge gegen ſich ſelbſt, mit Weichheit gegen Andere verbunden, den männlich ernſtlichen Charakter ausmacht; dieſe Züge laſſen uns »das genialiſche Gedrimmſ« ahnen, wie man »den Welt willkommen und angenehm iſt.«

»Dieſe Stimme verſetzt uns in die geiſtige Werkſtätte, aus der jene gediegenen Kunſtwerke hervorgegangen ſind, die den empfänglichen Leſer mit der »hohen Gleichmüthigkeit und Freiheit, verbunden mit Kraft und Mäßigung« entlaſſen, die der Dichter als Künſtler perfektirt; auf dieſer Stimme ſchwebt »das Kunſtgeſtimmte des Muſters, vermöge deſſen er den Stoff durch die Form vertilgt, und durch geiſtreiche und freie Behandlung des gemeinen Daſeyns auch das beſchränkteſte Geſchäft und den kleinlichſten Gegenſtand in ein Unendliches verwandelt.« So war das Kleinſte ihr nicht zu klein, und doch das Größte nicht zu groß. Dieſe Stimme hat über der Beſtimmung und dem Geſchicke der Menſchheit geſonnen, und in den Darſtellungen der Kunſt dieſes Geſchick nach ſeinen Verſuchen wiedergeboren. »Das unſichtbare Reich der Sitten auszubreiten, ohne das Reich der Erſcheinung zu entvölkern,« war, im Denken und Dichten, ihr großes Anliegen.

»Dieſes tiefe und doch heitere Auge ſah nur, und verlangte darum auch unerbittlich die Schönheit, die lebende Geſtalt; die Form, aber die Form, bei der auch der Inhalt zählt; es ſah in der Schönheit jene Freiheit, die eine Harmonie von Geſetzen iſt; deßwegen lehrte auch ſein Wink die Stürmiſchen, daß man nur durch die Schönheit zur Freiheit wandere, daß das Gemeine durch Sittlichkeit aufgelöſet, und durch Schönheit veredelt werden muß; denn er erblickte das Schöne nur im Zuſammenhange mit dem moraliſchen Adel unſres Weſens. Die Natur erſchien ihrem aufgeſchloſſenen Blicke als »eine beſtändige Göttererſcheinung, die uns ergnadend umgibt,« der Menſch in ſeiner mannichfaltigen Verkörperung als eine geweihte Natur, die auf dem Wege der Vernunft und Freiheit durch ächte Geſittung zur Natur zurückgeführt werden ſoll.

»Und o ihr beredten Lippen, welche Fülle von Wahrheiten, in ewiger Friſche jener Gegenwart Nahrung und Heilkraft bietend, ſenkte ſich auf euch von dieſer Denkerſtirne, aus dieſem Dichterauge! Welche Schen zügelte euch, auch wenn ihr die Lehre mit der Dichtung vertauſchtet, durch den Mißbrauch ſchulgerechter Formen euch an gutem Geſchmack zu verſündigen! In wie klaren Worten recitirtet ihr mit dem Jahrhundert, ohne ſeinem Bedürfniß und ſeinen Neigungen die Stimme ſtreitig zu machen, zu mitten im Kampfe bekennend, daß, der euch ſpreche, nicht gern in einem andern Jahrhundert leben, und für ein anderes gearbeitet haben möchte. Dieſer Mund ermuthigte eine Jugend, die ſeitdem zum Theil in öffentlichen Geſchäften ergraut iſt, ihr Zeitbürgerthum über dem Staatsbürgerthum nicht zu vergeſſen, und niemanm verlangte er von dem Menſchen in der Zeit, ſich zum Menſchen in der Idee zu veredeln, vom Individuum, ſich zur Gattung zu freigern, vom Staat aber, den zeitlichen Menſchen zu ſeinen Idealen emporzubilden. Er warnte eine tobende Mitwelt, die phyſiſche Möglichkeit der Freiheit zu verſündigen, wo die moraliſche fehlte. — Ein Beſitzer, der noch nicht verhalten darf, wird ihm durch die Zeit abgetrotzt, in der die Kunſt, die Tochter der Freiheit, von der Nothdurft der Materie ihr Geſetz empfangen ſoll, von dem herrſchenden Bedürfniß, das die geſunkene Menſchheit unter ſein tyranniſches Joch beugt, von dem Nutzen, dem Idol der Zeit, dem alle Kräfte frohnen und alle Talente huldigen ſollen.

»Aber wenn auch der Geſang dieſes Mundes uns in's Reich des Ideales flüchten hieß, ſo wollte doch ſein Wort nicht bauen, daß der denkende Geiſt, indem er im Ideenreich nach unverletzbaren Beſitzungen ſtrebe, ein Fremdling in der Sinnenwelt werde, und über der Form die Materie verliere. Das intereſſenloſe Gefühl ſollte neben dem unerſchütterlichen Bewußtſeyn gehen; vom Alles trennenden Verſtande rief er zurück zur Alles vereinenden Natur. In dem jungen Freunde der Wahrheit und Schönheit, der, das edle Streben in ſeiner Bruſt, gegen den Widerſtand der Zeit ringen will, ſpricht er: »Lebe mit deinem Jahrhundert, aber ſey nicht ſein Geſchöpf; lebe deinen Zeitgenoſſen, was ſie bedürfen, nicht was ſie loben; gib der Welt, auf die du wirkſt, die Richtung zum Guten: ſo wird der ruhige Rhythmus der Zeit die Entwicklung bringen. Dieſe Richtung hab du ihr gegeben, wenn du, lehrend, ihre Gedanken zum Nothwendigen und Ewigen erhebſt, wenn du, handelnd oder bildend, das Nothwendige und Ewige in einen Gegenſtand deiner Triebe verwandelſt.«

»Uns ſo dachte, ſo lehrte, ſo dichtete handelnd Schiller, dem ſeines kurzen, ſchöpfungsreichen Lebens reifes Alter hindurch übte er »den großen, geduldigen Sinn, das Ideal der Griechen in's nachſtrebende Wort aufzufaſſen.«

»Nein; wir feiern keinen Göttergedienſt, wenn wir der Liebe und Verehrung der Nationen die Statue dieſes Mannes als ein Wallfahrtsbild hinſtellen, wenn wir Anweſenden ſelbſt den Verkündiger der Anmuth und Würde, den Schöpfer ſo vieles Schönen und Erhabenen, mit entblößtem Haupt in ſeinem Bilde gegrüßt haben. Die Grazie, die dieſen Geiſt in ihrer reinſten Glut geläutert hat, iſt keine heidniſche Gottheit, iſt der himmliſchen Charis, der überirdiſchen Umwandlerin des natürlichen Menſchen, nicht fremd und entgegengeſetzt. Oder wäre Schiller in verderblichem Irrthume befangen geweſen, wenn

seine Ueberzeugung und seine Poesie die Güte aus der verkündeten Form erblühen ließ, wenn er den Versuch in seinen Dichtungen und an seiner Person wagte, die Schönheit (um die Sprache unserer Geistesgenossen zu reden) gleich einem Gnadenmittel wirken zu lassen, wenn er hoffe, daß sie auch das Jahrhundert von den doppelten Bedrängnissen der Roheit und der Verkehrtheit heilen sollte? Setzen doch unsere Glaubenslehren von der Erneuerung des Himmels und der Erde, vom Aufhören des Todes der Vergänglichkeit in der Creatur, von Verklärung des irdischen Menschenleibes in einen himmlischen — setzen sie doch dasjenige als Hoffnung und Verheißung voraus, wofür Schiller als Gedanken und Ziel des Strebens kämpfte: der Sieg der wesentlichen Schönheit im Leibe! Auch ist Schiller es, der geschrieben: «Kann ein Mensch und das Heilige correspondiren, so hat er Mäßigkeit, und wenn auch unsre Kniee nicht nachfolgen, so wird doch unser Geist vor ihm niederfallen. Aber er richtet sich schnell wieder auf, sobald nur die kleinste Spur menschlicher Schuld an ihm sichtbar wird. Die schöne Seele kennt kein höheres Glück, als das Heilige in sich außer sich verwirklicht zu sehen und in der Sinnenwelt ihren unsichtbaren Freund zu umarmen.» Sollte das Herz des Mannes, der so gesprochen hat, ferne von demjenigen gewesen seyn, dessen Wesen er — seine Worte bezeugen's — so klar erkannt, wenn er auch seinen Namen wenig genannt hat, von Ihm, dessen Namen auch wir hier nennen, weil ihm ein Name gegeben ist, der über alle Namen ist.

«Der Platz, auf welchem wir stehen, der vernommene Hall der Glocken, deren Sprache er uns in Himmelslaute gewandelt, und die jetzt eben über seinem entblößten Haupte von ihm gezeugt hat, rechtfertigt diese Wendung der Rede. Fürwahr, nichts kommt uns mehr zur Andacht, zur Anbetung des lebendigen Gottes, als die Erscheinung und Verherrlichung des Genius auf Erden. Mag auch so Vieles im Gebiete des Werdens der heiligen Entwicklung überlassen bleiben, das Höchste bringt der Begriff doch außer allen Zerklüftungen hervor; der unbegreifliche Augenblick schenkt es, aus den Wolken fällt es, wie unser Dichter sagt. Ereignisse können berechnet, können vorhergesagt werden, Größer nicht; keine Weltweisheit besitzt ein Orakel für die Erscheinung der Genien; der unerforschliche Wille der Schöpfers spricht sein plötzliches Werde über sie. Und Schillers Geist kommt auf diesem Kreuzweg. Die Hülle, die diesen unsterblichen Geist umgab, war ein Werk und ein Schauplatz der göttlichen Weisheit. Wer bewundern, wer dankend vor diesem Bilde steht — Ihr gilt er die Ehre.»

Ein Tag in Venedig.

Erzählung nach dem Englischen,
von **Karl Ott.**

«Viva!» rief ich aus, als ich erwachte und die Sonne mit ihrer hellen Strahlen in die Augen goß, und ich das frohe Gesichter der Bootsleute und das Plätschern der rasch bewegten Ruder vernahm. «Nach so vielen verrittelten Hoffnungen, bangen und freudigen Erwartungen, bin ich endlich hier in Venedig!» Und nun, noch träge auf dem Polster ruhend, rief ich jene Beschreibung, poetisch und prosaisch, in meine Seele zurück, die ich von dieser Zauberstadt gehört oder gelesen hatte, von den unsterblichen, dichterischen Ausgüssen eines Lord Byron an, bis zu dem nur allzuverderblichen und der Vergessenheit geweihten Gemurmel alltäglicher Prosaiker herunter, die ich mich in einem höchst erwünschten Enthusiasmus geworfen hatte, dem ich erst in einer durch die Wellen gleitenden Gondel freien Lauf zu lassen gedachte. Einen Brief hatte ich mitgebracht, den mir meine Mutter an ihre alte Freundin, die Marchesa della Torrali, mitgegeben hatte; aber ich beschloß, noch vor dessen Ueberlieferung während eines Tages in Venedig herumzuwandern, mich an seinen Zaubergestalten zu weiden und dies ohne Cicerone. Ich schaute in die glänzenden Augen der venetianischen Mädchen, wie sie, mit Melonen, Trauben und Blumen beladen, an mir vorbei auf den Markt gingen, und bei Manchen entwischte mir der Ausruf: «O du süße Beatricanerin, mit deinen großen schwarzen Augen.» Als ich mich müde gesehen hatte, stieg ich in eine Gondel. O welch ein Genuß, ruhig und ungehört auf den klaren Wellen des Meeres hinzugleiten! Ich versuchte es, mich mit meinem Begleiter, dem Gondelier, in ein Gespräch einzulassen, ich konnte seinen Lippen aber nur einsylbige Worte entlocken, und diese nur nach langen Zwischenräumen. Ich fing an, seiner Gesellschaft müde zu werden, der romantischen Ufer, zu selbst der weitausgebreiteten blauen Himmelsdecke über uns, als eben ein fremartiges, mit Blumen bekränztes Fahrzeug, ganz nahe bei uns vorbeiglitt: ein junger Cavalier sang ein ritterliches, liebeathmendes Liedchen, unter Begleitung seiner Zither, und ein schönes, wonnetrunkenes Mädchen lag an seiner Seite, und gab den Silberklängen seines Spieles ihr entzücktes Ohr hin. Sie ruderten langsam gegen den Lauf des Wassers, zwischen den zahlreichen Inseln des adriatischen Meeres hin, auf denen Venedig ruht, und ich folgte dem Schiffe, das so glückliche Herzen trug, so lange es mir

möglich war, doch ehe ich es aus dem Auge verlor, begegnete ich noch einmal dem sanften Blick, den das glänzende Auge der dunklen Schönen auf mich warf.

»Wessen Gondel ist eins?« fragte ich meinen Begleiter.

»Non savete,« war seine lakonische Antwort.

»So folgt ihr,« rief ich ihm mit Ungeduld zu; »ich muß wissen, woher ihr gekommen ist.«

Er gehorchte, und bald waren wir der jauchzenden Gondel wieder zur Seite. Ich war überrascht bei seinem unerwarteten, freudenvollen Ausrufe: »Ha! una sola!« Selbst mein finsterer Gondolier konnte dem allgemeinen Gefühle der Wonne, das sich aller seiner Landsleute bemächtigt, wenn es zu einem Feste geht, nicht länger widerstehen. Ich folgte der Richtung seines Auges; ein prachtvoller Pallast stand am Ufer, mit einer marmornen Terrasse, die sich in weiter Strecke an dem Ufer hin verbreitete, von üppig-belaubten Bäumen überschattet. Diese Terrasse endigte in einer majestätischen Flugtreppe, von deren breiten, massiven Stufen jetzt manche unter Wasser standen, denn es war die Zeit der hohen Flut. Am Steindamme, der zum herrlichen Marmorpallaste gehörte, hatten sich wenigstens zwanzig Gondeln versammelt, alle mit Bändern und Blumen geziert, wie jenes, das mich zu dieser trieb. Seine eingelaßt hatte, und manche derselben mit Decken von reichem seidenem Damast. Ein kleiner Nachen, der augenscheinlich der Zauber-Flotte vorangleiten sollte, war mit Musikanten angefüllt; zwei derselben erhoben sich alsobald, und sandten aus ihren Jägerhörnern eine Flut von entzückenden Tönen über die Wasser hin. Um das Portal des Pallastes herum, und längs der Terrasse hin, bewegten sich Gruppen reich geschmückter Gäste; die Einen wandelten unter den Bäumen auf und ab, in Erwartung ihrer Gondeln, während Andere, die schon von den ihrigen Besitz genommen hatten, auf die Seite lenkten, um den später Kommenden freien Raum zu lassen. Es war eine höchst belebende Scene: helles Gelächter, Jauchzen und Jurufen der Gondeliere tönten mit rauschendem Geräthe in die Musik hinein. Ich rief mir das Bild der schwarzäugigen Schönen, deren Gondel sich unter die Menge gemischt und verschwunden war, in die Seele zurück, und nachdem ich mich noch einmal, obgleich mit schwacher Hoffnung, an meinen finstern Begleiter mit der Frage gewandt hatte: »Wer wohnt dort drüben?« — »E palazzo della Marchesa della Terrali,« fiel es langsam und ausdrucksvoll von seinen mühsam bewegten Lippen, und ehe ich diese Antwort noch völlig erhalten hatte, war meine Hand schon in der Tasche meines Rockes, um der Mutter Brief herauszunehmen.

In der nächsten Stunde saß ich schon in einer jener festlich-geschmückten Gondeln; die schwarzäugige Schönheit, die Tochter der Marchesa, saß zu meiner Seite; Fächer, erfrischende Lüfte hatten sich erhoben, die drückende Hitze zu mäßigen; Schönheit, Musik und Frauen waren auf den Wassern. Schöne! herrliche Stadt! Die Sonne ging unter, bevor ich noch aus dem Nachen gestiegen war. Ihre glänzenden Strahlen ließen wie geschmolzenes Gold auf Palläste und Thürme nieder. Ehe ich den Palazzo della Terrali verließ, hatte ich mich erboten, die Tochter der Marchesa die englische Sprache zu lehren, und sie hatte mir mit lächelndem Erröthen versprochen, den Tasso zu lesen.

»Und wenn Ihr mich in euer Gesellschaft aufnehmen wollt,« rief die Marchesa, »so werde ich Euch, und diesen Abend noch, die tragische Geschichte der liebenswürdigen Rosamunda di Guarini erzählen; dort steht ihr Pallast, in einer kleinen Entfernung von dem Meinigen.«

»Rose der Welt,« »Blume Italien's,« »glänzender Stern von Venedig,« waren die Namen, welche die ganze Inselstadt der liebenswürdigen Rosamunda di Guarini heiligte, begann die Marchesa; wann der letzte Laut der Abendglocke in ihrem Ohr dahinstarb, schlichen maskirte Masken aus dem Hauptsaale verwachsener Säulen hervor, eher blieben in ihren Gondeln des Pallastes Fenstern gegenüber stehen, und gaben eine Flut von süßen Tönen zu ihrem Lobe aus, und setzten die sanfte Serenade bis zur Morgendämmerung fort. Adelige seufzten zu ihren Füßen, Dichter machten sie zum Gegenstand ihrer Lieder, und die ausgezeichnetsten Künstler ihrer Zeit trugen ihr Reizen auf die allmälig erhaltene Leinwand, welche noch jetzt Alles mit Entzücken erfüllt. Wie leicht dürfte ihr Fuß im Tanze! wie klangen voll und herrlich ihre Lieder! — wie glänzend funkelten ihre blauen Augen durch die lebendigen Tapeten von Laubwerk und Blumen hin, die sich über ihrem Haupt hinwoben.

Stattliche Freier versammelten sich in dem di Guarini Palace, und Fürsten bewarben sich um Rosamunda's Hand. Sie wünschte sich weder Reichthümer, noch Macht; aber vielleicht war sie etwas von dem Ruf geblendet, der den überall bewunderten jugendlichen Manfred Comaldano erhob. Sie gab ihr Herz dem tapferen Krieger, dem beredtesten Sänger, dem geschicktesten Diplomate der venetianischen Staaten. Manfred war ein jüngerer Zweig einer adeligen Familie: die Natur hatte ihn reichlich beschenkt, doch das Glück war ihm mit geringerer Gunst zugewandt; sein Schwert hatte ihm dauernden Ruhm erkauft, allein die Heraldik hatte ihm eine wohlerworbene, wesentlichere Belohnung verweigert. Er wurde jetzt, als der wahrscheinliche Erbe eines reichen Oheims, des Grafen Andreas betrachtet, und Rosamunda, jugendlich, heiß frisch in Hoffnung und feuriger Freude, sah ihrer Zeit entgegen, wo

ihn der Beſitz oder das Verſprechen dieſes Erbtheils in den Stand ſetzen würde, ſie von ihren Eltern zur Braut zu verlangen.

Die perlenden Wellen des adriatiſchen Meeres, wenn ſie von ſanften Winden bewegt, von der Sommerſonne geküßt, dahin wogten, hüpften nicht freudiger als Roſamunda's Herz, wenn ihr Manfred die Gefilde ewiger Liebe in's Ohr flüſterte, und wenn ſeine ſchwarzen Augen ſie aus der Seele heraus anſtrahlten. Sie war fröhlich wie der Vogel im Frühlingswald, lächelte wie die Blume im Sonnenſchein, war ruhig wie das Kind an Mutterbruſt.

Ganz Venedig hing mit Entzücken an den Reizen ſeiner lieblichſten Tochter; die Kirche, die Roſamunda beſuchte, war von der Menge jeder Klaſſe, jedes Ranges angefüllt, und wenn ſie auf den Meereswellen dahin fuhr, verſtummten die Lieder der Gondoliere, in welchen ſie Armida's Zauber, Clorinda's Tapferkeit und Erminia's Liebe geſungen, um die Schönheit und Tugend der edelſten Perle Italiens zu preiſen, die ſüße Roſe des di Guarini Palaces.

Zu dieſer Zeit ſtarb der Graf Andreas auf eine zwar etwas unerwartete Weiſe, obgleich die plötzliche Nachricht ſeines Todes damals keinen Argwohn erregte. Manfred Camaldano folgte ſeinem Oheim im Beſitze ſeiner Reichthümer nach; und jetzt da er im Range mit im Überfluſſe ſtand, eilte er, ſobald die erſten Tage öffentlicher Trauer verüber waren, zum Anſuchhalte ſeiner Geliebten hin, ſeine Braut heimzuholen. Aber Roſamunda war nicht mehr dieſelbe. — Sie wollte ihn nicht hören, ſie wollte ihn nicht einmal ſehen. Sie gab keine Urſache über dieſen Wechſel ihrer Gefühle an. Thränen, Bitten, Flehen und Befehle, Alles war fruchtlos; ihr Herz blieb Allem verſchloſſen. Obgleich ihre Gemüthsſtimmung bisher milde und ſanft geweſen war, ja ſelbſt furchtſam mochte genannt werden, ſo nahm jetzt ihr Charakter eine unbeugſame Feſtigkeit an, ja ſie drückte ſelbſt den Wunſch aus, ſich in ein Kloſter zurückziehen zu dürfen; doch in dieſe Bitte willigten ihre Eltern nicht ein. Sie hatten ſich ihrer Verbindung mit Alfred widerſetzt, ſo lange er in Armuth war; aber kaum waren ihm Reichthümer und Rang zugefallen, ſo begünſtigten ſie auch mit warmem Intereſſe ſein Anſuchen um ihre Tochter, und nahmen die Zitternde mit ſich hinaus in die freudige Welt, die ſie beſtändig mit dem Geliebten in Berührung brachte. Manfred bemühte ſich durch jedes Mittel, das ihm ſeine heiße Liebe geben konnte, ein einziges Lächeln, einen einzigen Seufzer, eine einzige Thräne ſeiner Geliebten zu entlocken, aber alle ſeine zärtlichen Worte fanden ein taubes Ohr.

Es war nicht Härte, nicht Hartnäckigkeit, es war nicht Laune von ihrer Seite, — aber ein feſter, unerſchütterlicher Entſchluß der ihren Geiſt beherrſchte und ihre Zunge lähmte. »Ich kann mir Euer Weib werden,« — »Ich werde nie die Urſache davon angeben,« — waren die einzigen Erwiderungen, die ſtundenlange Bitten ihren Lippen entlocken konnten. Einmal wollte Manfred entrückt von ihr ergehen, und ſah mit einer andern Schönen unter die Tanzenden miſchen, die Hoffnung darauf gewiſſen wäre, die Blicke eines ſo ſchönen und unter den Venetianern ſo ausgezeichneten jungen Mannes auf ſich gezogen zu haben; ein andermal wollte er die feinern Gefühle ſeiner Seele aufbringen laſſen, und ihnen in den härteſten Vorwürfen freien Lauf laſſen; dann brachte er wieder die Hand auf die bezwungene Stirne, und war im Begriff, ſich in der äußerſten Verzweiflung zur Erde zu werfen. Der Purpurhauch auf Roſamunda's Wangen erbleichte, ſie glich bald einem ſchönen Marmorbilde, über das ſich nur zuweilen roſiges Abendlicht ergoß. Manfred vermochte es nicht länger, die Wuth über die Vereitlung ſeiner ſchönſten Hoffnungen, die in ſeinem Innern tobte, zurückzuhalten, er ſagte ihr in trotzigem Tone: Sie habe die Achtung für ſich ſelbſt verloren, und wage es nicht, Camaldano's Name durch Einwilligung in ihrem gegenſeitigen Bund zu beſudeln. Das Blut ſchoß ihr in die Wangen, — Feuer blitzte von ihren Augen, — und ſie ſandte einen durchbohrenden Blick beleidigter Unſchuld auf ihn hin. Er ging ihm durch die Seele, und in verwandelter Gemüthsangſt kniete er vor ihr nieder, erflehte ihre Verzeihung für die wahnſinnigen Worte, die ihm entwiſcht waren.

Der vorige ſchwermüthige, doch ruhige, ſanfte Ausdruck kehrte wieder auf ihr Antlitz zurück, und ſchweigend verließ ſie ihn. Er kam nicht mehr in den Guarini Pallaſt, doch hörten ſeine Werbungen nicht gänzlich auf; obgleich Roſamunde ſeltener bei Feſten, aber deſto häufiger bei heiligen Orten geſehen wurde. Sie konnte nicht aus der Einſamkeit ihres Zimmers herausſtreifen, ohne ſogleich etwas von ſeiner Nähe gewahr zu nehmen. Wenn ſie auf dem Balkon ſtand, die Abendlüfte einzuathmen, die von den Wellen des Adriatiſchen geküßt, friſch durch das Blumengitter tauſchten, ſo brachten dieſe ihr Töne mit, denen ſie ſinnend in glücklichern Träumen nachſann. Wenn ſie mit einem Buſen voll ſüßer Bilder, in der Gondel zurückkehrend, über die Oberfläche jener ſanften Fluthen, die ihre Geburtsſtadt durchſchnitten, hinfuhr, ſo tauchten ſtets jene ihr ſo bekannten Töne in's Ohr, während Manfred's Nachen an den ihrigen hinglitt; und ſie fühlte es, daß nur noch eine Planke, ein ſchwacher Damm ſie von dem einſt ſo geliebten Gegenſtande trennte, dem ſie von ganzer Seele anhing, der ihrem Weſen ſo tiefe Bedeutung gab, indem ſie ſich eine ganze Welt geſchaffen hatte, deſſen Hauch für ſie ein berauſchend ſüßer Genuß war, deſſen Lächeln ihr Leben erheiterte, und deſſen Schmerz ihr einſt ſpreng-

licher als Tod geſchienen hatte, obgleich ſie jetzt gerne Oceane und Gebirge zwiſchen ihr Herz und das von ihr aufgegebenen Manfred gewälzt hätte. Vor dem Reliquien-Schrein ihres Schutzheiligen niederknieend, wurde ſie zuweilen durch die Seufzer eines zu ihrer Seite knieenden Weſens auf die Erde zurückgerufen. Manfred war in ihre Gebete mit aufgenommen; und wenn ſie, auf ihren Eltern Befehl, die zerſtreuten Salons beſuchte, ſo begegneten ihre Blicke, mitten unter dem Glanze unzähliger Lichter, der Pracht koſtbarer Juwelen, dem Flimmer von Blumen und dem wellenförmigen Schwanken der Federn, keinem andern Gegenſtande, als Manfred Camaldano. Er war in ihrer Nähe, hatte ihren wogenden Schleier berührt; ſie athmete dieſelbe Luft mit ihm ein, ſtand auf demſelben Fleck mit ihm. Wer weſſen auch ihre geheimen Gedanken ſeyn mochten, jene Züge, die in früheren Zeiten mit ſchwärmender Betreffamkeit jeden ihrer Gedanken, jede Empfindung ihres ergoſſen Herzens enthüllten, waren jetzt in den Ausdruck nachdenkender Trauer gekleidet; das blaue Auge, das von ſtrenge ſtrahlte, aber von Thränen befeuchtet war, hatte ſein funkelndes Licht verloren; die Farbe der Roſe, welche bei jedem Worte, bei jedem Blicke über ihre Wange floß, war verſchwunden; Marmorblaſſe verrieth den Kummer, der ihre Bruſt erfüllte. Ganz Venedig ſah mit erſtaunten Blicken auf ſie hin, und war beinahe geneigt zu glauben, daß irgend einer böſen Gottheit Bezauberungen ſich der ſchönen Roſamunde bemächtigt hätten; — denn was hätte gegen Manfred aufgeboten werden können? gegen Ihn, der ſeines Landes Stolz, ſeines Landes Ruhm war, in dem ſich männliche Schönheit und Großmuth, Tapferkeit, Heiterkeit und Genie vereinigt hatten, dem das Glück ſich mit vollen Händen genaht; gegen ihn, den treuen, den zärtlichſten, den wärmſten Liebhaber, den je ein Dichter beſungen, deſſen je ein Geſchichtſchreiber erwähnt hatte.

Die tapfern Söhne der Republik ſtürzten hervor und eilten bei dem Rufe der Gefahr auf die Gewäſſer hin! Das Panier des St. Marcus wehte hoch in der klaren blauen Luft, die Wächter des gothiſchen Löwen erhoben ihre ſiegreiche Stimme! und der Genueſer Herzen pochten gewaltig unter denſelben. Die damals unbeſiegte Braut von Venedig, die adriatiſche See, wurde jenen zum Grabe, welche die unerkannten Rechte der Inſelſtadt anzugreifen wagten, und Manfred Camaldano, der im ruhmvollen Streite ſich glänzend hervorgethan hatte, wand friſche Lorbeern um ſeine Stirne, und als er aus ſeiner Barke an's Ufer ſprang, wurde er von der Beifall jauchzenden Menge, als Retter ſeines Landesherrn empfangen. Blumenkränze warfen auf den St. Marcus Platz gebeten, die Vorderſeite der Häuſer wurde mit reichen Teppichen behängt und mit Roſenkränzen bekränzt, und ſeltene Fahnen wehten von den Zinnen der Thürme. An den Thoren des herzoglichen Pallaſtes ſtand der Doge, von den Senatoren umgeben, und auf einer reich geſchmückten Terraſſe ſtanden die erſten und ſchönſten Damen der Stadt. Mitten unter den Glänzenden und Blühenden ihres Geſchlechtes ſah, gleich einer weißen Lilie, Roſamunde. Der glänzendſte Augenblick in Manfred's Leben war erſchienen, — das ausgezeichnetſte Geſchenk, das Venedig ertheilen konnte, wurde ihm von der Hand des erſten Magiſtrats dargereicht.

Plötzlich drängte ſich eine ſchreckliche, ſchwarze Geſtalt, ganz zu einem Gerippe durch Krankheit und Hungertuch abgezehrt, durch die dichte Menge, ſtreckte ſeine Arme gen Himmel und rief aus: «Ich klage Manfred Camaldano des Mordes an! — des Mordes gegen den Grafen Andreas!» Die ganze Verſammlung war vernichtet, wie von einem ſchrecklichen Donnerſchlage getroffen, und das Schauer erregende Geſchöpf benutzte dieſe Gelegenheit, die geheimnißvolle Geſchichte zu erzählen.

«Schwarz war die That!» ſchrie er, «ſchwarz, der Ort wo das Verbrechen vollbracht wurde: die Gewölbe unter der, in Ruinen zerfallenen Kirche des heiligen Theodoſo, wo nur Wenige zu beten pflegen; aber in jener verhängnißvollen Nacht befanden ſich zwei Beter in der unterirdiſchen Kapelle des Heiligen in der Nähe des Grafen Andreas, obgleich beide vom Dache des Mörders entgegen waren. Ich war der eine Junge, — und ich berufe mich auf das ſeitdem Bonamondo di Guarini die Anklage zu verhängen; denn ſie war der andere Zeuge!» Aller Zuſchauer Augen wandten ſich plötzlich auf die jüngſte Jungfrau, die auf viele freudbare Weiſe angeredet wurde. Sie war blaß, — ſo blaß, daß die Anweſenden ſich entſetzten, allen Leben ſchien entflohen, über die blauen Augen ſank ein trüber Schleier, — ihre Lippen ſchloſſen ſich, — ihre Glieder erſtarrten, — ſie war todt!»

Neueſte deutſche Literatur.

Kallenfels,

Roman in zwei Bänden, von L. v. Sternberg. Berl. 1839.

Sternberg hat ſeit einigen Jahren durch eine Reihe von Novellen, Sagen und kleinen Romanen ein gewiſſes Aufſehen gemacht und einen beſtimmten Kreis von Leſern für ſich gewonnen. Ob mit Recht — mag hier unerörtert bleiben. Eine entſchiedene Stellung werden ſeine Novellen ſchon um deswillen in unſerer Literatur nicht behaupten, weil er ſich in ſeine neuen

Erzählung eine andere Richtung zu haben, eine neue Tendenz verfolgen zu wollen scheint. Jüngere Novellen leiden sich mehr an Dust an, behandelten Zustände des öffentlichen Lebens und der Literatur in dem bekannten Ton, wodurch der gesammten Menge Novellen bei so vielen Anklang finden. Anders war schon das Tagebuch des Pessimisten — ein Versuch, könnte man sagen, einmal seinen eigenen Weg zu gehen. Ganz verfehlt und deshalb einer strengen Kritik anheimgefallen, (die auch nur im Vorübergehen einige wagrigen sich anstreicht) war sein Fortunat, eine Fragenschrift, reich an Zweideutigkeiten und schlüpfrigen Stellen, eine Lüsternheit zur Schau tragend, die nicht frische Sinnlichkeit, sondern heimliche Lüsternheit athmet und wodurch das Buch sich am längst vergessene, so verachtete Romane aus dem vorigen Jahrhundert anschließt. Dem Fortunat folgte »Fische« im Grün, auch in der Weise den Romanen der Madame Dudevant verwandt; bald auseinanderschieden, bald wehmüthig wird darin die Ehe angefacht und ein Mißklang bleibt im Leser zurück, wenn er auch nicht so grell seyn sollte, wie bei einem Roman von G. Sand. Der neueste Roman Sternbergs, dessen Titel ich diesen Zeilen vorausgesetzt habe, mache wieder den Versuch, auf eigenen Füßen zu stehen und kann auch seinen stylistischen Ausführung nach als ein Fortschritt gelten. Das Hauptthema ist das Verhältniß der Aristokratie, die halb als Weltmann, halb als Weltverbesserer in unseren modernen Verhältnissen überall Herzen zermalmt, wo was noch weit weniger ist, gleichgültig, kalt und feindselig gegen menschliches Wohl und Weh macht. Der Held ist der Graf Julian Rollenfels, den Dankbarkeit und Neigung an ein armes Mädchen von bürgerlicher Herkunft knüpft, bis er aus seinen Träumen und glücklichen Pflanzenleben herausreißt, um sie nachgerade als Gattin zu besitzen. Sein Oheim hindert den Plan; ohne Wissen des Neffen entführt er die arme brennende Hofer — sie muß geopfert, damit Julian als Diplomat seine Laufbahn vollenden und an Schloß Gemahl einer an moderner Zerrissenheit oder an Unzufriedenheit leidenden, sonst sein Daseinsverhältniß werden kann. Manche Situationen, namentlich im zweiten Theil, sind vortrefflich zu nennen. Obgleich das Buch zum in mehrfacher Hinsicht zu tadeln wäre, so sind wir doch Grund auf dasselbe aufmerksam zu machen; es bewegt sich nämlich meistens in den höhern Kreisen der Gesellschaft und in diese führen und unsere Romandichter nur selten mit Glück und Gefolg. Nicht einmal Göthe hat in den Wahlverwandtschaften ganz gelungt und welcher Abstand, wenn man z. B. Laube's junges Europa und die höhere Gesellschaft, die darin figurirt, damit vergleicht! Engländer haben unterdessen so viele Romane aus den Kreisen der high life, weil Schriftsteller und Schriftstellerinnen zum Theil zu den Fashionables gehören. In Deutschland ist das nicht so. Sternberg aber kannt das Leben der großen Welt, und ich wollte, er bewegte sich in seinen Romanen auch nur darin; man kann ihm dann Manches, was sonst zu rügen ist, nachsehen. Neulich sagte mich eine junge Engländerin nach Romanen, in denen man ganz leben, Lust, Bedürfnisse, Ehe und Liebe der höhern Stände in Deutschland wie in klarem Spiegel erblickt — ich wollte keine zu nennen. Sternbergs Rollenfels hätte ich ihr empfehlen dürfen; er wäre mir aber damals noch unbekannt.

L. R.

Kleine Chronik.

— Paris. (Durch Umstände verspätigt.) Vor einigen Tagen haben wir den Leichenzug Nodier zur Ruhe begleitet. Das Trauerfeierliche des Leichenzuges und der Feierlichkeiten, wie welche bei solchen Vorfällen Statt finden, haben die politischen Blätter weitläufig berichtet; ich enthalte mich daher aller weitern Schilderung. Ich sah den literarischen Italiener vor vierzehn Tagen zum letzten Mal. Damals sagte er mir die deutschen Worte eines Liedes, welches einst seine Galanterie einer sächsischen Dame verherrlicht hatte. Er schwamm dabei im süßen Erinnern, und dachte weit nicht daran, daß er über Kurzem durch eine Indisposition von Prunk des Lebens gegen den Tod verlieren würde. Nun ist er gestorben; vorher hatte er gerade noch Zeit, seine Kammerunterschrift einem Rapporte des Instituts anzusetzen, welches einstimmig, durch seine Entscheidung vom 27. April, ein neues theoretisches Werk sanctionirte, das unser Landsmann, G. Kastner, diesen Winter beendigt hatte. Es führt den Titel: »Théorie nouvelle du contrepoint et de la fugue.« Der Erfolg dieses Werkes läßt nichts zu wünschen übrig; es ist das einer neuen Krone, welche sich unser tüchtiger Straßburger Künstler zu den schon früheren weben, aufs frische wieder errungen hat. Die Thätigkeit des classischen Musikers ist unbeschreiblich: nicht nur so eben besprochenen Werke publizirte die Musikhandlung Brandt et Meissonnier eine »Bibliothèque chorale,« enthaltend zweiundsiebenzig Musikstücke, worunter 24 Duetten, 24 Terzetten und 24 Quartetten. Ich habe die Sammlung vor mir, und bewundere eben so sehr den Wechsel der schönen dem Gegenstande angemessenen Melodien, als auch die reine, sachkundige Harmonie, die hier eine besondere Erwähnung verdient. Kastner schrieb selbst dem eine große Scene, die Natur, der norwegischen Tenor, mit unvergleichlicher Stimme, in einem unserer künstlerischen Salons hier sang. Ich übergehe einige kleine Musikalien, mit Ausnahme eines vierstimmigen großen Psalmes, der uns seiner Form nach unvollständig an Mehrbeer's: »Invitation à la danse« erinnert. Er hat, wenn ich nicht irre, »Vaudeville-Einlagen« zum Titel. Kastner wird im Laufe des Sommers zwei Opern vorlesen, worunter die eine dem Theâtre de la Renaissance, die andere dem Opéra comique bestimmt ist.

B.

Redaktion, Druck und Verlag von G. L. Schuler.

Erwinia.

Ein Blatt zur Unterhaltung und Belehrung.

Nro. 22.

Samstag, den 1. Juni 1839.

Glaubensarmuth.

Was ist es wohl das unsern Busen engt,
Schau'n wir an Erwins kühnem Werk empor?
Gefühl von Lust, Gefühl von Leid sich drängt
Aus unsrer Seele tiefstem Grund hervor.

Wir denken ernst der Ahnen frommem Walten,
Der edeln Väter glaubensreicher Zeit;
Sie tauchen auf die kräftigen Gestalten,
Die ihrem Gott dies Felsenhaus geweiht.

Seyd uns gegrüßet, biedre Glaubenshelden,
Ihr Gottesmänner mit dem sinn'gen Blick!
Von eurem Thun des Münsters Säulen melden,
Und rufen mächtig euer Bild zurück.

Vom Riesendome seh'n wir's niederleuchten
Auf später Enkel weltliches Gewühl;
Wird lange wohl noch unsre Blicke feuchten
Der Glaubensarmuth lastendes Gefühl?

Stets war dem Glauben eure Brust erschlossen,
Der Berg' versetzet, manches Wunder schafft,
Von Heil'genschein ist euer Haupt umflossen,
Von Aetherglanz der Zeuge eurer Kraft!

O möchte doch auf uns herniederfließen
Aus eures Glaubens reichem, tiefem Strom;
Daß unbeengt und freudiger wir grüßen
Erwins, des hohen Meisters, Wanderdom!

Straßburg. Daniel Hirz.

Der
Kaper von Dünkirchen auf Helgoland.

Eine in Thatsachen begründete Novelle,
von
Paul von Ibenhof.

Ein Kaper ward vertraut mit Helgoland —
Ein kühner Sohn der Franken-Republik.
Wohl lebt dort Mancher noch, der ihn gekannt,
Der ihm geschaut in seinen Mannesblick.
»Der Held von Dünkirchen« war er genannt,
Ihn Grün'l dem Feind, durch Muth und Waffenglück.
— Hier ist sein Bild, im Rahmen seiner Zeit;
Verwebt in Dichtung — ernste Wirklichkeit.

1.

»So verfolgt mich das Unglück überall!« seufzte John Booze und gähnte darauf mit so lautem Schrei, daß die zarte Miß Rose heftig erschrocken aus Ossian emporfuhr, dessen Lektüre sie so eben beschäftigte.

»So verfolgt mich das Unglück überall!« seufzte John Booze wieder und begleitete den Ausdruck der Langeweile abermals

mit einem langgedehnten jämmerlichen Gähnen; das nicht etwa (wie es bei manchen Personen der Fall ist,) nur Folge geschwächter Unterleibsorgane — sondern in der That ein unläugbarer Ausdruck der Langeweile war. Diese Nationalplage des sehr respectablen John Booze verfolgte ihn, wie so manchen Neffen John Bulls, in jeden Winkel der Erde, wo er, wie so mancher Gentleman, sein englisches Comfort um etwas billigern Preis suchte, als er es daheim an der Themse fand.

John Booze litt keineswegs an Unterleibsschwäche. Die Natur schien vielmehr diesen Theil seines colossalen Körpers in überschwänglicher Kraft ausgestattet zu haben, indem sie jenen Theilen seines »Innern« die beneidenswerthe Gabe einer pünktlichen und merkwürdig-raschen Verdauung ungewöhnlicher Massen subhanzieller Nahrung verliehen, so daß seine drückende Langeweile wenigstens, nach Nationalsitte, dreimal des Tages durch ein stundenlanges breakfast-, dinner und supper unterbrochen wurde. Das Essen war die angenehmste Beschäftigung, welche Mister Booze kannte und dem Anschein nach, sein Hauptgeschäft, die Erfüllung seiner Bestimmung auf Erden. Er war nämlich »very fond of meat« — eine englische Bezeichnung, die wie so manche National-Ausdruck irgend einer Sprache, so schwer zu übersetzen ist. »To be fond of-something« — heißt ungefähr soviel als »leidenschaftlich für etwas eingenommen sein.« Mister John Booze war leidenschaftlich »für's Essen eingenommen;« vermöge welcher Leidenschaftlichkeit er oben bezeichnete dreifache Quantität gedeihgenster Nahrungsmittel mit besonderer Behaglichkeit »einnahm.«

Wiewohl wir nicht untersuchen wollen, ob der Dritte überhaupt einer »Leidenschaft« oder »Leidenschaftlichkeit« fähig ist, bedienen wir uns dieses Worts, um im Deutschen verstanden zu werden, und bemerken, daß Mister Booze außer seiner Passion of meat zur Tödtung seiner unbeschreiblichen Langeweile, noch eine andere Passion kannte, die Einzige, deren Stillung ihn aus seinem »Unglück das ihn verfolgte« herauszureißen im Stande war. Es war das Kartenspiel: Piquet, welches er auf frühern Reisen in Frankreich erlernt, oder, wie er sich auszudrücken pflegte,« — studiert hatte.« Allein zu einer Parthie Piquet, wie zu einer »mariage,« gehören bekanntlich zwei Personen und außer dem Herrn Pastor auf Helgoland — (wo Mister Booze nämlich damals gähnte —) war kein einziger »respectable man« in seiner Nähe mit dem er eine Parthie Piquet hätte spielen können, ohne seine Respectability zu compromittiren. — So gerne Mister Booze auch seiner zweiten Leidenschaft ein Opfer brachte, so erlaubte es seine englische Religiosität dennoch nicht, von den gastfreundlichen Einladungen des ehrwürdigen Herrn Pastors oft Gebrauch zu machen, und sich mit ihm an den grünen Tisch zu setzen. Mister Booze, wie jeder Gentleman, der auf Respectability Anspruch macht, war schroff und strenge der anglikanischen Kirche zugethan — hielt alle Nichtanglikaner, zu welcher Kirche sie sich auch immer bekennen mochten, für heretics — : für provisorisch und ewiglich »verdammt.« — Er kämpfte daher oft stundenlang mit sich selbst, über das : To play or not to play ,« — bevor er sich entschloß, eine Abendvisite im Pfarrhause abzustatten. Es versteht sich von selbst, daß Mister Booze eine gehörige Anzahl jener gedruckten englischen Predigten bei sich führte, die zu Milliarden die englische Litteratur erweitern, und daß er regelmäßig die Sonntagsstunden bei solcher Lectüre zubrachte, welche seine Landsleute Morgens, Nachmittags und Abends jedes Sonntags in der Kirche oder Kapelle — vergähnen oder verschlafen. — Durch diese National-Handbibliothek war er mithin aller Berührung mit einem »verdammten heretic« geschützt; wenn nicht seine zweite Passion und noch andere Gründe, von Zeit zu Zeit die Wurzel seiner strengen Religiosität desecirten — und ihn zum Pastor führten.

»Soll ich Jemand auf's Unterland senden und fragen lassen, ob Capt'n Dünk an Land ist?« unterbrach Miß Rose die Todtenstille des kleinen Zimmers, welche dem zweiten Gähnen folgte.

»Capt'n Dünk?« — rief oder brummte Mister Booze. »Capt'n Dünk? — Haben wirs nicht? bin ich nicht vom Unglück verfolgt? — Soll einen französischen Kapercapitain — einen Erzfeind meiner glorreichen Nation zu mir bitten lassen, um eine Parthie Piquet spielen zu können, wenn ich nicht mein Gewissen noch mehr belasten — (Gott sei mir miserablem Sünder gnädig!—) und mich mit einem Duelle befassen will!«

»Aber, Ihr seid ja hier auf neutralem Boden!« versetzte Miß Rose, »was kümmert Ihr Euch um Krieg und Politik, wenn Capt'n Dünks Gesellschaft Euch zusagt?« —

»Kapert der verfluchte Capt'n Dünk uns nicht hier vor unserer Nase ein kostbares englisches Schiff nach dem andern weg? verkauft er nicht hier, hier vor unserer Nase eine Prise nach der andern? und lacht er mir nicht immer in's Gesicht mit seiner verfluchten französischen Höflichkeit, wenn er mir begegnet oder zu mir in's Haus tritt? und kann ich mit ihm eine Parthie spielen, ohne ein Ende in's Politisiren zu gerathen, wenn 's auch nur ein Cœur- oder Pique-König veranlaßt? Ist Capt'n Dünk nicht der gräßlichste Anhänger Robespierres, der je das französische Festland verlassen? bedient er sich nicht Ausdrücke und Redensarten über Könige und Fürsten, vor denen jedem ehrlichen Royalisten die Haut zur Gänsehaut wird? —

— »Aber gebetet Ihr nicht täglich, lieber Onkel, daß Ihr

in ganz Europa noch keinen so gewandten Piquetspieler angetroffen, als eben Capt'n Dünk? macht es Euch nicht immer auf acht Tage Freude, wenn Ihr von fünf Parthieen ihm Eine abgewonnen?« —

— »Allerdings! allerdings! — das ist wahr! da hast Du freilich Recht! — das muß wahr sein; Capt'n Dünk ist der erste Piquetspieler Europa's und wenn er von fünf Parthieen drei oder vier an mich verliert; da fühle ich allerdings, daß ich nicht vergebens studirt habe. Aber — allein — jedoch — — was ist am Ende schlimmer, mit einem heretic Gemeinschaft zu haben, der auf der Kanzel seine heterischen Grundsätze predigt, oder mit einem französischen Republikaner Piquet zu spielen, der sogar sein eigenes Kaiserthum nicht anerkennen will, — der Schlag auf Schlag eine englische Prise veranctionirt, Knall auf Knall unsere braven Britten vom Deck herunter brennt und — und — der obendrein heretic ist?« —

Eine lange Pause erfolgte, welche Miß Rose unterbrach.

»Es ist erst sieben Uhr, Onkel! der ganze Abend ist noch vor Euch — was wollt Ihr anfangen bis zum supper — wenn Ihr nicht eine Parthie vornehmt? — Wollt Ihr einen Besuch beim Herrn Pastor machen?« —

— »Beim Pastor?« rief Mister Booze, während seine beiden Hände von der Wölbung seiner Leib-Corpulenz herunterglitten, auf welcher er bisher Daumen um Daumen drehte. »Beim Pastor? Nein! heute nicht! wo möglich nie mehr! nie mehr! denn der verfällt eben so leicht in kirchliche Discussionen, wie Capt'n Dünk in Politik, und — und er drückt sich nicht immer so höflich aus, als Capt'n Dünk! abgesehn von seinen gräßlichen Ausfällen auf Kron und Thron und — und von seinen Ausfällen auf die englischen Kauffahrer.«

»'s muß wahr sein!« fuhr er nach einer Pause fort, »Capt'n Dünk ist ein artiger Mann! — 'n feiner Mann! — 'n Gentleman! 'n Gentleman! Er weiß zu leben! — das ist wahr! und sein Spiel! — Nu! nu! möchte ihn in einen Club in St. James eingeführt sehen —! wohin ich leider nimmer gelangen konnte,« setzte er etwas unwilliger hinzu.

— »Ich will die Jenny zu Nachbars Page senden, der wird hinunterspringen in's Schifferhaus und sehen, ob Capt'n Dünk an Land ist. Er kommt gewiß gerne; zumal weil Ihr gestern wieder englische Zeitungen erhalten habt! Er spielt gerne fünf oder zehn Parthieen mit Euch, wenn ich ihm dann ein Paar Seiten aus der Zeitung überschicke.« —

Miß Rose war bereits bei den letzten Worten an der Thüre und verließ das Zimmer, bevor Mister Booze sich entschließen oder besinnen konnte, ihrem Vorhaben fernere Gegengründe einzuwenden.

2.

Die Insel Helgoland liegt bekanntlich im Nordmeer und beherrscht die Mündungen der Weser, der Elbe, der Eider und der Hever, etwa sechs bis sieben geographische Meilen von diesen Theilen des Festlandes entfernt.

Die Insel ist ein beschränkter Felsen in offner See, keine englische Meile lang und an manchen Stellen sehr schmal, ungefähr zweihundert Fuß über der Meeresfläche erhaben. Sie bildet ringsumher eine senkrechte Mauer, an welcher gegen Osten eine Treppe emporführt, welche einzig und allein das sogenannte Vorland, oder Unterland mit dem obern Theile in Verbindung setzt.

Die Begriffe: Land, Provinz, Stadt, Vorstadt, Dorf, ꝛc., sind dort in Eine Vorstellung zusammengedrängt, so daß ein Theil der Stadt als Vorstadt auf dem Unterlande, und die Kartoffelgärten der Stadt unweit der Häuser an der äußersten Gränze des »Landes« liegen. Die obere, fast ebene Fläche des Felsens bietet einzelne Erhöhungen, auf denen das ganze Land bequem zu überschauen und der Horizont, ohne irgend einen Gegenstand der Ferne, als das schimmernde Meer, zu sehen ist.

Die Bewohner dieser in mancher Beziehung höchst interessanten »Klippe«, etwa 2600 an der Zahl, sind Friesen, und bilden gewissermaßen einen Uebergangsstamm der Nordfriesen*) und der Ostfriesen.**) Wie die Insel gleichsam einen Staat für sich bildet, der zur Zeit unsrer Vorältern einem dänischen, und bald nachher einem brittischen Pascha zur Selbstherrschaft überlassen blieben, so kann auch der Ausdruck »National-Charakter«, in Bezug auf die Eigenthümlichkeiten dieses Volks oder Völkchens, füglich gebraucht werden. Die entschiedne Reizbarkeit und Lebhaftigkeit, welche sich bei mancher Gemüthsbewegung im Sprechen der Nordfriesen offenbart, und welche die historische Vermuthung bekräftigt, daß dieser Stamm nicht teutonisch-germanischen, sondern scandinavisch-germanischen Ursprungs sey, ist im Charakter der Helgoländer erloschen. Ein gränzenloses Phlegma, im schläfrigen Gegensatz zu jener nordischen Aufgeregtheit, übertrifft hier jeden Provinzial-Charakter irgend eines deutschen Volksstammes. In Uebereinstimmung mit dieser Verschiedenheit ist auch die Sprache der Helgoländer nicht etwa die alt nordfriesische Mundart, sondern ein eigenthümliches »Helgolandersch,« welches durch den Verkehr mit den Bewohnern der deutschen Küste manche plattdeutsche und ostfriesische Ausdrücke in sich aufgenommen. In Schulen und Kirchen dieser

*) Bewohner der dänischen Westküste der alt-Cimbrischen Halbinsel, und der nahen Inseln.

**) Bewohner der Nordküste Deutschlands und der nahen Inseln.

Insel gilt die deutsche Sprache, die dort ziemlich gesprochen wird, während die Eingebornen, unter sich, sich niemals dieser sogenannten »hochdeutschen,« sondern ihrer Volkssprache bedienen.

Das Volk der Insel, und besonders das weibliche Geschlecht, welches merkwürdigerweise weniger phlegmatisch ist, zeichnet sich aus durch Anmuth, die nicht selten an Schönheit gränzet und in der That manche Schönheit darbietet. Letztere liegt nicht sowohl in physischer Form der Gesichtszüge, als im seelenvollen Ausdruck, indem bekanntlich die schönste äußere Form oft ihr Interesse verliert, wenn keine Spur von Geist oder Seele aus ihr hervorblickt. —

Zu den hervorragenden Eigenthümlichkeiten der Insel gehört insbesondere die Volkstracht beiderlei Geschlechts, welche die bezeichneten vortheilhaften Eigenschaften der Bewohnerinnen keineswegs entstellt oder verringert.

Der Kopfputz einer Helgoländerin besteht aus einem bunten Tuche oder Shawl, als Turban gewunden, unter welchem die wohlgeordneten blonden, oder dunkelbraunen Locken um Schläfe und Wangen herabwallen, während das übrige Haupthaar nach oben gewunden. Anstatt eines Hutes dient ein Stück Pappendeckel, in der Größe eines gewöhnlichen Foliobogens Schreibpapier, mit schwarzen Merino oder Taft bedeckt, welches an einer Seite in beliebiger Länge hervorhängt; offenbar der Kopfbedeckung der Albaneserinnen (bei Rom) ähnlich, welche ein ähnliches Stück carton, glatt auf dem Kopfe liegend, mit weißem Stoff belegen, dessen quergestreifter, bunter Rand auf ihren Rücken herabhängt. Ein langes, hochrothes Kleid ohne Ärmel, Pie, genannt, aus Tuch oder wollenem Stoff, ist durch eine breite, gelbe Garnitur aus Florettband geziert. Ein Spencer von beliebiger Farbe, dem Geschmack der Schönen anheimgestellt, und einige seidenen Tücher umgezwungen um Kopf und Hals gebunden, vollendet die einfache, höchst malerische Tracht, in welcher ein Bielgereister das Costüm der Bewohnerinnen von Civita-Vecchia, an der Küste Italiens, und ebenfalls das Costüm einer kleinen Insel des Archipelagos wieder erkennen würde.

Auffallender noch, als die Ähnlichkeit des weiblichen Costums entfernter Inseln und Küsten, ist der südliche Charakter im Teint und Ausdruck mancher Schönen Helgolands, insofern sie offenbar auf den ersten Blick für Spanierinnen oder Italienerinnen gelten könnten; ein Umstand, der gewiß eben so seltsam ist, wie die Übereinstimmung der helgoländer- und italienischen Nationalfarben: beide Zahnen sind grün, roth und weiß; und beide Symbole wurden von den italienischen wie von den Helgoländer Patrioten mit gleichem Ernst heilig gehalten.

Das Costüm der Männer (seit jener Periode durch englischen Einfluß modernisirt) umschließt den einfachen, hinlänglich bekannten alt-deutschen Rock, von braunem oder schwarzem Tuch, ohne Kragen, mit Falten und geschlossenen Schößen, mit Knöpfen vom Hals bis an den untern Rand; weite, sogenannte Plunderhosen in weite Fischerstiefel herabhängend und eine gar kurieuse, aber höchst zweckmäßige braune Tuchmütze, aus welcher, durch Entfaltung, eine Kapuze gemacht wird, zum Schutze gegen Wind und Wetter. Als Alltags- und Gewerbskleidung tragen die Männer ein langes, blaues Hemd aus wollenem Stoff, mit stehendem Kragen, als Matrosenjacke in England unter dem Namen Monkey bekannt; im Sommer eine kurze Bluse, Kourtje genannt, aus buntem Stoff, durchaus derselben Schnittes und derselben Kürze wie die Insulaner auf Jersey.

Die Helgoländer nähren sich größtentheils vom Fischfange und durch Lootsendienst, indem sie manchem Schiffe unentbehrlich sind, das aus der Nordsee oder aus dem englischen Kanal in die Elbe oder in einen der andern Flüsse segelt. Als Hauptgegenstände des Fischfangs ragt der Schellfisch und die Hummer hervor, welche beide 40—50 Schaluppen, zu drei und vier Mann beschäftigen.*)

Helgoland hat keinen Hafen, so sehr auch die Natur selbst dort Winke zur Begründung eines solchen Bau's darbietet, und so sehr die Politik, die Navigation und die Humanität die Erbauung einer Schutzwehr gegen das mächtige und zerstörende Element erfordert.

Die Periode unserer Novelle fällt in die Blüthe Helgolands, die sogenannte »englische Zeit,« herbeigeführt durch die Verhältnisse des allgemeinen europäischen Krieges, indem die Insel durch Dänemarks Neutralität, ein wichtiger Punkt des Handels, und zumal des »Schmuggelns« geworden.

In einem geräumigen Zimmer im ersten Stockwerk eines der »Schifferhäuser« auf dem Vorlande, saß eine Abendgesellschaft männlichen Geschlechts bei Hufumer Bier und Helgoländer Grog, — die beliebtesten Getränke bärtiger Männer, welche sich der langen chinesischen Pfeifen und des holländischen Cr. Tobaks (mit dem Stempel: »Amador« im Papier) bedienten, die ad usum communem in Vorrath waren.

Die ältesten dieser Männer zierte die obenbezeichnete Landestracht, während andere, jünger an Jahren, theils ihre Plunderhosen, theils ihr langes blaues Hemd, noch vorläufig bei-

*) Außer diesen beiden Erwerbszweigen bot die Insel an und für sich bis zum Jahre 1825, seine andere Mittel der Erhaltung dar, bevor nämlich ein Gesetz dort angelegt wurde, welches seitdem alljährlich mehrere Tausende Badegäste aus verschiedenen Landen dorthin zieht.

behalten, und dieses oder jenes Kleidungsstücks nach Hamburger oder Bremer Schnitt trugen.

Besonders hervorragend in diesem Kreise erschien ein junger Mann von 27 bis 30 Jahren, der in einem weiten Lehnstuhle oben am Tische saß und ausnahmsweise eine Cigarre rauchte und ein Glas »Negus« oder Glühwein trank.

Er trug einen blauen Tuchrock, desselben Schnittes wie er auf einem wohlfeilen Portrait (eines weltbekannten Generals der französischen Republik) zufällig neben ihm an der Wand hieng, — mit Goldtressen am Kragen und an den breiten Brustklappen, ein schwarzes Halstuch, welches ein weißes Unterfutsch als Rand blicken ließ, eine weiße Piqué-Weste, (wie sie unsrer Zeit als Weste à la Robespierre hinlänglich bekannt worden,) darunter ein paar Helgoländer Plunderhosen, während er seine ansehnlich langen Beine in geräumigen Helgoländer Seestiefeln übereinander warf. Eine Säbelkuppel um die schlanke Taille dieser fremden Gestalt, paßte zu einem alten Dragoner Säbel, der am Ofen in einer Ecke stand, und in dessen Gefäß ein Paar Sylter wollene Fausthandschuh eingezwängt waren. Das Antlitz dieses Fremden bot offenbar Züge germanischer Race, zumal die blühend-frische Gesichtsfarbe, welche mit dem gelblich-dunkeln Teint südlicher Völker contrastirt. Sein Haar, das in einigen breiten Locken von der hohen Stirn herabsank, war kohlschwarz wie sein Backenbart, sein Auge germanisch blau, höchst lebhaften Ausdrucks. Es war Capt'n Dünk, in Gespräch vertieft, mit den Helgoländern und einigen Gästen vom Festlande, über die Nothwendigkeit eines Hafens an der Insel; ein Gegenstand, der ihn als sogenanntes »Steckenpferd« nicht selten beschäftigte, so wie er jeden Insulaner unbedingt interessirte.

Capt'n Dünk — wie wir diesen Fremden provisorisch nannten, war ein Flamänder aus Dünkirchen, Citoyen der französischen Republik, welche seit Jahr und Tag damals bereits ein Kaiserthum geworden.

Der eigentliche Name dieses Seehelden wäre wohl sehr leicht, noch heut zu Tage, zu erfahren, — da er aber als Mann, dem Sprichwort gemäß, wenig Einfluß auf die Sache hat, so kommt er hier nicht in Betracht.

Anderer Seits haben Kaper, Corsaren, Schauspieler, Flüchtlinge, rc. bekanntlich die Gewohnheit ihren Namen zu verschweigen, Vor- und Familiennamen hie und da zu verändern oder zu wechseln, wie man ein paar Strümpfe auszieht und ein paar andere anlegt; ein Recht, welches ihnen und manchen Andern so wenig streitig zu machen, wie das offene Incognito einem Fürsten, der als Graf oder Baron reiset.

Unser Held führte einen Kaperbrief, aus der Periode des Directoriums datirt, auf den Namen: Le Citoyen Pierre de Dunkerque. Da er nun in seinem Leben von allen Instrumenten und handgreiflichen Dingen, am seltensten die Feder berührt und gegen das Schreiben, als Zeitverschwendung, wie er es nannte, eine besondere Abneigung hegte, so unterzeichnete er sich, in nöthigen Fällen, in der Regel in aller Eile: P. de Dunqu., — wodurch er ganz unwillkührlich den Namen de Dunk erhalten. Wir bemerken, daß das französische de (von), auf holgeländerisch als Artikel »der« gilt und unser Held eigentlich auf Helgoland gar keinen Namen führte, sondern »de Dünk« hieß; ein Wort, unter welchem man sich den Begriff der Individualität des famosen Kapers von Dünkirchen dachte. —

(Die Fortsetzung folgt.)

Aus dem Leben.

—

Im Hofe stehn die Schüler und singen dumpf und bang,
Am schwarzen Todtensarge den heil'gen Grabgesang.
Da ist ein Licht erloschen, ein Herz hat ausgebebt,
Es ist mit Leid und Wonne schon himmelan geschwebt.

Vom Berge schallt ein Jubel, zum hellen Hochzeithaus
Tönt Becherklang und Jauchzen und lustig Lied heraus.
Da ist ein Licht erglommen, zwei Herzen sprühen hell,
Es rauscht und klingt der frische, der goldne Lebensquell.

Am Himmel hoch da gehet der liebe Sonnenschein,
Birgt segnend reiche Strahlen in Freud' und Leid hinein:
Den Strahl des frohen Lebens schickt er in's Hochzeithaus,
Und an dem Sarge küßt er den Immortellenstrauß. —r.

Deutsche Zustände. *)

1. Deutsches Wort.

Nicht das gegebene Wort mein' ich, die Zusage oder das Versprechen, wovon es ehedem hieß: ein Wort ein Mann! Es soll hier von dem in seiner Urbedeutung die Rede seyn, wo es dem eigentlich das Gewordene, Seiende bedeutet,

*) Der Verfasser beabsichtigt in ähnlicher Weise sich über Literatur, Kunst, Bühne, Lustspiel, Kritik, Recht, Theologie, Philosophie, Schule, u. s. w. in Deutschland auszusprechen.

das von dem Geiste nach ewigen, unveränderlichen Gesetzen gesponnene Gewand oder Symbol seiner Thätigkeiten. Untersuchungen darüber anzustellen, was das Wort überhaupt sey, wie es sich zum Gedanken verhalte, ob der Gedanke ohne dasselbe nicht zu setzen, zu gestalten sey und ob wirklich unsere Gedanken so oft nur Worte sind, weil die Worte Gedanken machen, — dieß fällt mir nicht ein. Vom deutschen Wort hab' ich vor zu reden; die allgemeinen Fragen gehen mich nichts an. Bei meiner Aufgabe ist das Wort schon ein besonderes, hat eine eigenthümliche Hülle, Färbung, einen vor Andern kenntlichen Schall; es ist eben deutsch. Wie mag es dem Elsässer zu Muthe seyn, wenn er ein Wenig über das deutsche Wort nachdenkt!

Reden wir nur von dem Alter dieses Worts. Unsere Urkunden reichen bis zum Jahr 360, in welchem ein gothischer Bischof Wulfila die Bibel des alten und neuen Testaments in das Gothische übertrug, das lediglich der älteste Ausdruck des deutschen Worts ist. Viele meinen zwar, das sey gar kein Deutsch; man müsse es wie eine fremde Sprache ansehen und erlernen. Allein dem ist nicht so; vielmehr zeigen sich schon hier eine Menge von Formen, Fällen, Verbungen und Eigenheiten, die noch immer vorhanden sind und nie verschwinden werden. So gibt es eine starke und schwache Deklination und Conjugation; es läßt sich im Zeitwort nachweisen, wie allmählich der Verstand eingriff und dem bisher unbewußt wirkenden Sprachgeist die Zügel entriß. Dieses allzuverständige Eingreifen hat bis heute noch nicht aufgehört und viele der sinnigsten Gebräuche so lang hin und her geworfen, bis sie ganz abgenutzt und abgegriffen waren. Das deutsche Wort ist also sehr alt. Stellt einmal das französische daneben! — Was hülfe indessen das Alter, wenn es nicht auch seine Reinheit bewahrt hätte? Die meisten und geglättetsten Sprachen sind nicht unverfälscht. Zwang oder Gleichgültigkeit, mitunter auch eine Zeit betrübsamer Abspannung kann ein Volk dahin bringen, daß es seine Muttersprache gering achtet, fall sich ihrer schämt. Ueberlegene, gewandte Art des andern Volks drängt sich ein und es beginnt nun zuerst ein buntes Gemisch, nachher eine völlige Verwirrung und Zerstörung, aus welcher zuletzt eine neue, jedenfalls feinere, aber schwächere Sprache hervorgeht. Auch dem deutschen Wort drohte dieß mehrmals. Ich will nicht von den Zeiten der Römer reden, obgleich diese gefährlich genug waren. Blickt nur in die Gräuel des dreißigjährigen Kriegs, lernt die Bestrebungen aus der ersten Hälfte des siebenzehnten Jahrhunderts kennen. Damals beliebten die höhern Stände die à la mode'sche Redeweise, das galante Kauderwelsch, eine Mischung von lateinischen, französischen und italienischen Wörtern, die wir Wallensteins Heere «aus Süden und aus Norden zusammengekauft und gedlasen worden.» Fast ein Jahrhundert lang dauerte der Unfug. Was sagt man wohl zu Versen folgender Art:

Beverirte Dame, Phenix meiner ame,
Gebt mir audienz:
Euer Gunst worüber, machen zu fallidien
Meine patienz.
Ach ich admirire und considerire
Eure violenz.
Wie die Liebesflamme,
Mich brennt sonder blamme
Gleich der Pestilenz u. s. w.

Briefe und Romane jener Zeit tragen dies Gepräge noch deutlicher, als solche Gedichte, die vielleicht nur zum Scherz und Spott gemacht wurden.

Die letzten Jahre brachten von Neuem mit solchem Wust. Reisebeschreibungen, Tagsblätter, philosophische und diktorische Schriften wimmeln von solchen Neuerungen. Zumal unsere Kritik kann, scheint's, gar nicht das Gelüngel seltsamer Wortbildungen und gekünstelter Ausdrücke entbehren. Und das zugegeben, fragt ihr, willst du von Reinheit des deutschen Worts reden? Ich kann es. Denn haben wir auch viele Tausende von Fremdwörtern, was einem Grönlande, wie dem Elsaß, am meisten auffallen muß, so ist doch das deutsche Wort rein und unverfälscht geblieben. Wir können das Meiste von solchem Wörterstaub entbehren. Alles wegzulassen ist freilich weder möglich, noch rathsam, weil eine gebildete Sprache sich nicht von Andern absperren soll. Allein es käme nur darauf, daß wir weniger begehrten, weniger zufrieden, weniger nach Fremdem begierig wären, daß wir unsere Sprache mehr auf dem geschichtlichen Weg erlernten und zu dem zurückkehren wollten, was man früher aus Unachtsamkeit fallen ließ, oder im Dünkel wegwarf. Unsere Dichter Göthe, Schiller, Rückert, Voß, Klopstock prägen zur Genüge, daß sich die tiefsten und höchsten Gedanken und Empfindungen in reiner deutscher Zunge ausdrücken lassen. Der Reichthum, der dem deutschen Wort zu Gebote steht, ist unerschöpflich. Wir haben seit dem Zeitalter der Minnesänger einige Tausende von bezeichnenden, vollklingenden Wörtern aufgegeben, die uns täglich wieder dienen müßten, wenn einmal Mangel fühlbar würde. Was einige der neuen Romanenschriftsteller in Frankreich versuchten, nämlich seltene oder bisher nur im Mund des Volkes übliche Ausdrücke der Schriftsprache anzueignen — es würde uns gar eine Menge von Gold- und Silberbarren zuführen, mit denen Ausprägung gewiß ein ganzes Jahrhundert zu thun hätte. Ueberall

bieten die Mundarten, deren Schätze so lange mit Verachtung und Hohn betrachtet wurden, Wörter und Formen von Umfang und Tiefe; wer könnte sie zählen? Einen kleinen Begriff von deutschem Reichthum geben uns die Wörterbücher. Sonst könnte man nur Adelung. Jetzt ist die Zahl sehr bedeutend und Viele verdienen in der That dem Freunde des deutschen Wortes dringend empfohlen zu werden. Sehen wir ab von eigentlicher Gelehrsamkeit, von den Forschungen eines Jakob Grimm, E. G. Graff, Lachmann, Benecke, Wackernagel, Hoffmann, Schmitthenner. Ich will nur Eins namhaft machen, L. Schwenks Wörterbuch der deutschen Sprache in Beziehung auf Abstammung und Begriffsbildung. (Dritte Ausg. Frankfurt 1838. bei Sauerländer.) Der Verfasser, ein gründlicher Kenner unseres Worts, ist Professor am Gymnasium zu Frankfurt am Main. Die erste Ausgabe erschien 1834 und fand gleich die Aufnahme, welche die Arbeit in solch hohem Grade verdient. Werft nur einen Blick hinein! Wie vielseitig ist da die Abstammung des deutschen Worts erörtert! Vorzeit und Gegenwart hilft erläutern; neben die deutsche Form im engern Sinn stellt sich Altfriesische, Angelsächsische, Altnordische, Altnordische, sogar das Isländische, Schwedische, Slavische und die romanischen Mundarten, wo sie nur Licht verbreiten können. Ein solches oft kleines Wörtchen hat in Wahrheit zuweilen einen weltgeschichtlichen Entwicklungsgang durchgemacht, Völkerwanderungen erlebt und ist sich in den Zügen ähnlicher geblieben, als es die Enkel alter Familien der Menschen in Vergleich zu ihren Ahnen sind. Und was sagen wir von der oft seltsam durcheinander greifenden Verwandtschaft, aus welcher man eine ganz neue Wissenschaft, eine Geographie des Wortes, ziehen möchte! L. Schwenks Verdienste erschienen auch um des willen so bedeutend, weil er überall den Gebrauch vor Augen hat, und keineswegs für den Gelehrten von Fach schreibt, weshalb er z. B. die griechischen Wörter noch neben bei mit lateinischen Buchstaben setzt, damit sie der Geschäftsmann auch lesen kann, der nie die gelehrte Schule besuchte. So ist auch sein Fleiß und sein Streben nach formwährender Verbesserung zu loben. Die dritte Auflage ist um sechzig enggedruckte Seiten stärker als die erste, und fast bei jedem Artikel ist Wichtiges zugesetzt oder geändert. Mir ist kein Wörterbuch von diesem Werth in der französischen Literatur bekannt, das um den Preis von nicht einmal fünf Gulden so reichhaltigen Stoff darbietet, und ich möchte es allen Freunden des deutschen Wortes nicht nur im Elsaß, sondern im ganzen Frankreich dringend empfehlen.

Nächst dem Reichthum des deutschen Worts, weise ich auf seine Biegsamkeit, das geschmeidige Wesen hin, welches ihm bei allem Alter und aller Urkraft noch innwohnt. Man hat zwar oft behauptet, deutsche Sprache und deutscher Ausdruck sey nicht für den feinern Umgang, die Höflichkeit, nicht für die Verhältnisse der Unterhaltung, in denen man weder tiefe Empfindung, noch neue Gedanken erwartet, sondern aber eben nur mit glatten Worten sich leichte Federbälle hinüber und herüber wirft. Der spitze Witz und der geflügelte Scherz soll für deutsche Zunge nicht seyn. Doch, meine ich, geht man darin zu weit und viele von denen, welche überall auf den deutschen Michel losschlagen, haben kein Urtheil, weil sie zu sehr in französischer Sprachfertigkeit die deutsche Feinheit verloren. Hätten wir so frühe eine vollendetere Literatur gehabt, wie unsere Nachbarn überm Rhein, hätte man deutscher Rede nicht so lange die höhern Kreise der Geselligkeit verschlossen, ja sähe man nur heut zu Tage das Bessere in dieser Hinsicht ein, was gilts, das deutsche Wort könnte mit dem Französischen wetteifern und dasselbe wohl gar verdrängen? Die Franzosen mögen sich nicht zu viel dünken, daß seit Jahrhunderten der deutsche Adel in früher Jugend an ihrer Sprache sich die Milchzähne ausbeißt, denn welch gräßliches Französisch wird da mitunter zu Tag gefördert! Man kennt die feine Aussprache der mißvergnügten, kleinen Schweizerinnen, die im Range der Dienstboten noch häufig jetzt in Deutschland dem Geschäfte obliegen, die Kinder mit Phrasen und Zuckerbrod zu füttern und meist erst dann froh werden, wenn sie in halberträglicher Ehe mit einem Deutschen ihre Muttersprache verlernen dürfen. Auch gilt jetzt schon an Höfen dort und da das Französische für unzugänglich und muß dem Englischen Platz machen, das in der Regel von Deutschen noch weit ergötzlicher gesprochen wird! Von Biegsamkeit unserer Sprache wäre bei den Dichtern freilich am meisten zu sagen, wenn diese nicht einen andern Vorzug des deutschen Worts, den Wohlklang, in noch größerm Maaße bewährten. Wodurch hat die junge Literatur Frankreichs so Manchen bezaubert, so feurige Verehrer gewonnen? Doch wohl dadurch mit, daß ihren Versen wie ihrer Prosa weit entsiedelter der Zauber des Wohllautes geworden ist, den die frühern Schriftsteller so gerne der Klarheit, dem Witz oder rednerischen Schmuck aufopferten. Was die französische erst seit einer kurzen Reihe von Jahren mit Glück versuchte, was sie zum Theil erst durch Bekanntschaft mit unserer Literatur als wesentlich verehren lernte, das hat das deutsche Wort von jeher gehabt. Leset die vollautönenden Verse unserer Altdeutschen; wenn auch in anderer Beziehung geringfügigen Gedichte! Macht euch mit Walther von der Vogelweide, Hartmann von Ouwe, Konrad von Würzburg u. a., mit den Nibelungen und andere Dichtungen des Mittelalters bekannt. Und ist das nicht möglich, so hattet euch [illegible] an die G[illegible]

genwart, lieset Dichter des zweiten Ranges, Platen, Rückert, Uhland und die ihnen befreundet sind, ihr werdet mir Recht geben. Süß und lieblich, sanft und einschmeichelnd klingt das deutsche Wort; wenn das Italische zu weich und zu weibisch, das Spanische zu wehmüthig und doch wieder nur einförmig tönt; wenn das Englische unsern Sprachorganen Gewalt anthut und sie zu unleidlicher Anstrengung zwingen will: — das Deutsche hält die Mitte in sanftem, zartem und doch natürlich leichtem Klang.

Freunde, die ihr deutsch zu reden wißt, achtet und verehrt dieß Wort als die schöne Hülle eines gebildeten, edelkräftigen Volksgeistes! Was kümmert's in diesem Betracht, welche Gränzen der Gang der Weltgeschichte diesem oder jenem Reich gezogen hat? Das Wort läßt und ließ sich nicht verdrängen; es ist ein heiliges Band der Menschen. Dürftest du das verschmähen, welches dir an der Wiege klang und als die erste Offenbarung des Höhern, Göttlichmenschlichen in die dämmernden Nächte deines kindlichen Geistes blitzte? Du darfst und kannst nicht, willst du nicht den ersten Schößling aus der Wurzel deines innern Lebens freventlich ausbrechen, an dessen Stelle vielleicht nun bloß kriechende Ranken treten können. Mit deutschem Ernst, Freunde, sey das deutsche Wort Euch an das Herz gelegt und in das Herz gerufen!

A. Rodnagel.

Elsässische Merkwürdigkeiten alter und neuer Zeit.

Gesammelt von A. St.

14.

— Im Jahr 1418 erschienen die ersten Zigeuner in der Umgegend von Straßburg. Das Volk nannte sie — und noch jetzt — Heiden. (Das Heidenloch in Hangenbieten.) Der Satyriker Moscherosch nennt sie Schnalzer, Aichbrüder, und theilt ein kleines Wörterbuch der „Felsprach der Zigeuner," auch „Rothwälsch" genannt, mit. Schon die vier ersten Wörter dieses Glossar's: achein, essen; Adone, Gott; aichen (hoche), gehen; aich dich! geh fort! troll dich! — deuten auf orientalischen Ursprung.

15.

— Das Bierhaus zum Luxhof in Straßburg, steht an der Stelle der alten St. Lucaskapelle. Am Lucastage zog der Magistrat in eigenthümlicher Feiertracht, St. Lucaströde genannt, barfuß, mit brennenden Kerzen, und von der ganzen Bürgerschaft begleitet, aus dem Münster nach dieser Kapelle, und hörte eine Messe mit an, welche zur Erinnerung an das große Erdbeben von 1357 daselbst gelesen wurde.

16.

— In Straßburg gab es vor alten Zeiten eine adelige Familie: die Herren von Straßburg genannt. Diesen Namen trug sie nicht von der Stadt, sondern von einem 1490 durch die schwäbischen Bundestruppen zerstörten Dorfe Straßburg, das zwischen Sulzbach und dem Gregorienthale lag.

Kleine Chronik.

— Das Schillerfest wurde auf würdige Weise in vielen deutschen Städten gefeiert, namentlich in Weimar, Freiburg, Leipzig, u. s. w.

— Den 4. Mai starb in Berlin der berühmte Prof. Gans, in einem Alter von vierzig Jahren.

— Den 6. Mai starb in Hannover, der durch seine vielen Romane bekannte D. Wilhelm Blumenhagen, achtundfünfzig Jahr alt.

— Von Grillparzer, dessen Ahnfrau vor Kurzem in's Italienische übersetzt wurde, erwartet man nächstens zwei neue Dramen: „Hannibal" und „Andreas Hofer." — Zedlitz arbeitet an einer „Napoleoniade". — Bauernfeld hat eine sogenannte Localposse geschrieben: „Ein Paar junge Leute". (Europa.)

— Einer Mittheilung von Prof. Weißgerber, von Offenburg, (Morgenbl. 16. Mai) zufolge, ist die Geschichtsfabel von Schiller's Gang nach dem Eisenhammer, der Erzählung von Basconcello, Thaten und Schicksale der Könige von Portugal, (Kap. VIII. Nro. 15) entnommen. Nach andern Angaben ist das Sujet altfranzösisch. Dem ungeachtet vindiciren wir die Sage dem Elsaß, nicht nur das Schiller selbst „Savern" nennt, die Tradition lebt auch noch in einem dortigen Thale und man zeigt noch jetzt die Stelle auf welcher der Eisenhammer stand.

— J. Scheible in Stuttgart, kündigt eine neue vollständige Sammlung von C. F. D. Schubart's (des Patrioten) Schriften, nebst dessen Lebensschicksalen an; der erste Theil „Schubart's Leben und Gesinnungen" von ihm selbst im Kerker aufgesetzt, ist bereits erschienen.

— Von der bekannten Stiftsdame Adelheid von Stolterfoth sind neue rheinische Lieder und Sagen erschienen; Frankf. a. M., Sauerländer, 1839.

— Moliere wird jetzt in's Türkische übersetzt. (Telegraph.)

Straßburg, Druck und Verlag von G. L. Schuler.

Erwinia.

Ein Blatt zur Unterhaltung und Belehrung.

Nro. 23.

Samstag, den 8. Juni 1839.

Die Jungfrau und die Blumen. *)

Ich sah ihn bei den Blumen stehn,
Sah freundlich ihn mit ihnen kosen;
Die Lilien, Veilchen, Nelken, Rosen,
Sie schienen all' ihn zu verstehn.
Ich sah ihr Haupt die Rose neigen,
Als kaum sein Blick auf ihr geruht;
Und auf der Lilie, der bleichen,
Gewahrt' ich eine zarte Glut.
Und als er nun hinweggegangen,
Da trat ich zu den Blumen hin:
Noch schien der Rose Purpurwangen
Ein höh'rer Schimmer zu umziehn.
Die Blumen schienen all' zu beben,
Und flüsterten mit leisem Hauch;
Das Veilchen selbst schien zu erheben
Sein schüchtern Haupt aus grünem Strauch.
Hin zu der Rose trat ich leise,
Und sprach zu ihr mit sanftem Ton:
„Was sprach er denn zu deinem Preise?"
„Er sprach: Du bist der Schönheit Kron'!"
Da dacht' ich still in mich hinein:
Ich möchte wohl die Rose seyn!

*) Aus dem Cyklus der Jungfrau Liebeslieder.

„Was sagt' er denn zu deinem Preise?
(Fragt' ich die Lilie) sprich einmal!"
Und hold erglühend sprach sie leise:
„Erröthe in der Liebe Strahl!"
Da dacht' ich still in mich hinein:
Ich möchte wohl die Lilie seyn!
Zum Veilchenbusche trat ich leise,
Und fragte zagend, bald im Schmerz:
„Er sprach wohl nichts zu eurem Preise?"
„Er drückt ein Veilchen an sein Herz!"
Da dacht' ich still in mich hinein:
Ach, dürft' ich doch das Veilchen seyn!

Ihr Blumen, die gesehen
Oft in mein stilles Herz,
Ihr dürft ihm nie gestehen
Der Brust geheimen Schmerz.
Ihr dürft ihm nicht bekennen,
Was ihr wohl oft gesehn:
Wie meine Wangen brennen,
Sah ich ihn dorten stehn.
Und tiefer noch verschweigen
Müßt ihr ihm meinen Gram,
Wie meine Wangen bleichen,
Weil er die Ruh' mir nahm.
Zeigt von den Thränen keine
Die euer Kelch oft trank,

Wenn ich im Abendscheine
In eure Mitte sank.
Schließ dicht, o zarte Rose,
Die Blätter drüber zu,
Und gönn' in deinem Schooße
Der Jungfrau-Thrän' — die Ruh'!

Ihr lieben Blumen! könnt ihr mir nicht sagen,
Was euch so wunderbar verwandelt hat?
Ihr konntet gestern kaum das Köpfchen tragen;
Ihr senktet es so thränenschwer und matt.

Du blauer Himmel! kannst du mir nicht sagen,
Warum so leuchtend du mit einemmal?
Hast gestern Nebelschleier noch getragen,
Und nun so plötzlich lauter Glanz und Strahl!

Du klare Welle! kannst du mir nicht sagen,
Warum auf einmal du so spiegelhell?
Du hast doch gestern noch so wild geschlagen!
Was hat dich so beschwichtigt, klare Well'?

Mein freudig Herz! und kannst du mir nicht sagen,
Was dich so selig macht in meiner Brust?
Du warst ja gestern noch voll Angst und Zagen,
Und heut erfüllt dich namenlose Lust!

Ich weiß es wohl, und muß doch immer fragen;
Die Antwort klingt so süß und wonniglich!
Du Herz allein kannst mir die Wahrheit sagen;
O juble laut: Er liebt, er liebet mich!

Ich liebe dich! auf dieser Erde sagen
Kann Er's allein mit solchem Zauberton;
Denn als er sprach, schien's rings um mich zu tagen,
Und Gram und Schatten waren rings entflohn!

Und ich? mich schien die Erde nicht zu tragen;
Ein Paradies stand blühend rings um mich;
Und selig weinend mußt' ich immer fragen
Die ganze Schöpfung rings: Er liebet mich?

Vorbei auf ewig ist nun Schmerz und Zagen!
Und legt sich Nacht und Zweifel einst um mich,
Soll selig mich empor zum Himmel tragen
Das mächt'ge Zauberwort: Er liebet mich!

Darmstadt. Louise von Plönnies.

Der
Kaper von Dünkirchen auf Helgoland.

(Fortsetzung.)

Capt' Dünk konnte sich besonders wohl mit den Insulanern verständlichen, obschon er eigentlich kein reines Hochdeutsch sprach. Die Sprache der Flamänder an der Meeresküste von Dünkirchen, weiter nordöstlich, ist bekanntlich das alte Deutsch, welches vor einigen Jahrhunderten Schriftsprache war, und seitder bei Ausbildung oder Veränderung der Sprache, — »Plattdeutsch« genannt worden. Die frühern Verhältnisse dieses Abentheurers blieben den Insulanern durchaus unbekannt. Aus mancher Berührung mit Fremden, während seines langen oft unterbrochenen Aufenthalts auf Helgoland, so wie aus Unterhaltungen mit den Insulanern, mit dem Herrn Pastor und Miß Rose, gieng hervor, daß er eine sorgfältige Bildung genossen und als Sohn der französischen Republik, seiner Nation Ehre macht. In der Navigation besaß er die oberflächlichen Kenntnisse, welche »sein Handwerk« erforderte, gestand aber unverhohlen, in Gespräch mit Seeleuten, daß er eigentlich keine »Wasserratte« sei. Er verließ sich in diesem Fache auf seinen Bruder, der als commandirender Offizier das Seewesen seiner Brigg vertrat, während er selbst als eigentlicher Corsar das Commando und unbedingte Herrschaft am Bord wie über sein Geschwader übte, sobald es zum Angriff auf eine Beute, oder zur Vertheidigung gegen den Feind kam.

»Es hängt nur von Euch ab! wie ich schon oft gesagt habe!« rief Capt'n Dünk im Laufe der Unterhaltung. »Es hängt nur von Euch ab, einen Hafen zu bekommen, und zwar einen Hafen wie unser Havre-de-Grâce! — wenn ihr mich hören und Courage fassen wollt! Ich will Euch die Mittel schaffen, die zum Bau nöthig sind, in klingender Münze; will Euch den Plan zeichnen zum Hafen, wie zu einer einfachen Sternschanze auf der Südspitze eurer Klippe da droben. Die Köpfe der beiden Hafenbollwerke will ich ebenfalls befestigen — von der Sternschanze aus können wir die Treppe und das Vorland wie den ganzen Hafen bestreichen, so daß wir die Stücke auf den beiden Bollwerksköpfen gar nicht einmal ernsthaft gebrauchen, etwa nur zum Salutiren, wenn eine unserer Schniggen*) mit Pfumer Bier und Friedrichshäfer Senf zurückkehrt und einige unserer schönen Insulanerinnen am Bord hat! Ich will es mit Pierre de Dunque unterschreiben und meinen

*) Helgoländer Schiffe, Linienfahrer mit zwei Masten. Anm. d. Verf.

Kopf mit allen überflüssigen Locken Euch zum Pfande setzen, daß kein Engelsmann je den Fuß auf Helgoland bringen soll, wenn unser Voll mit all' seinen irdischen Jammerthälern einmal um die Sonne gelaufen ist. — Aber, wie gesagt, Ihr müßt euch Courage anschaffen, und mir anheimstellen, euerm alten dänischen Major mit seinen dreißig noch ältern Invaliden, sammt euern sechs improvisirten Rathleuten, an einem schönen Morgen, über die Klippe zu werfen! Jedoch, Scherz bei Seite! — Ihr müßt mir Vertrauen schenken und Euch auf mich verlassen; ich, was mich betrifft, muß mich auf Euch verlassen können; und da liegt 's just! Ich muß noch erst Beweise haben, daß ich auf Euch und euer Courage bauen kann! Allen Respect gegen eure Gastfreundschaft und gegen euern bekannten gutmüthig-edlen Charakter; aber — aber! lieben Leute! mit der Gutmüthigkeit allein baut man keinen Hafen! und mit solcher Friedfertigkeit, wie Ihr Euch derselben rühmt, wird Niemand frei, sondern Mancher bekommt Maulschellen und trägt sie gutmüthig, friedfertig nach Hause. »So Jemand dir eine Ohrfeige giebt, so gieb ihm zwei wieder!« heißt es im altsyrischen Grundtext des Testaments. Das stimmt weit besser überein mit dem Muth und der Kraft des Erz-Republikaners, der Gleichheit lehrte und Gerechtigkeit und Menschenliebe! — Ihr aber Laßt Euch tagtäglich moralische Ohrfeigen geben von euerm dänischen Gesster, und reichet ihm dann noch die andere Wange und das andere Ohr hin; und zahlt eure Paar Mark Tare für jeden empfangenen »schlagenden Beweis« solcher Majorats-Gnade. — —«

»Gott biwohr 'ns!« unterbrach Vater Rommen,*) ein alter Helgoländer im Ofenwinkel sitzend, den raisonnirenden Capt'n Dünk. Gott biwohr 'ns! Herr Captein! so was unterstehen Sie sich, hier öffentlich zu sagen, nur einige hundert Schritte vom »Falm« — vom Hause des Landvogts?«

Man lachte laut auf und am lautesten der Kaper.

»Hab' ich nicht Recht!« rief er unter herzlichem Lachen. »Hab' ich nicht Recht? — das ist euer Courage! Ihr habt nicht einmal den Muth, frei zu denken, geschweige noch, bei euerm Glase Bier, unter Euch braven Leuten, frei zu reden, wie's Euch um's Herz ist!

»Gott biwohr 'ns!« rief ein Insulaner. »Herr Captein, Herr Captein! wenn der liebe Gott für Sie günstigen Wind macht, den englischen Ankern und Kreuzern zu entkommen, so gelobe ich, daß unser liebe Herr Gott große Geduld und Langmuth hat!«

*) Es versteht sich von selbst, daß sämmtliche Namen dieser Novelle erfunden sind, zumal um einzelne noch lebende Personen zu maskiren, die gar leicht in der Wirklichkeit zu finden, hiemit aber gegen alle persönliche Beziehung geschützt seyn mochten. Anm. des Verf.

»Ja, lieber Freund!« lachte der Kaper. »Ihr mögt Euch wohl verwundern über Gottes Geduld! Das muß ein geduldiger und langmüthiger lieber Gott seyn! — bonneur à l'être suprême! (unterbrach er sich mit gedämpfter Stimme) das muß ein erzgeduldiges Wesen aller Dinge seyn, das auf Helgoland herabschaut und mit eurer Geduld Langmuth und Geduld hat; indem Ihr geduldig ertraget, daß ein dänischer Landvogt Euch, einem kräftig starken Volk, eure altheiligen Rechte raubt, wie er Euch das Wahlrecht raubt und durch seine Köchin den Magistrat ernennen läßt, und dem Magistrat das Recht verkauft, gegen einige Ballen Kattun und dergleichen Strandgut, die Landes-Repräsentanten zu ernennen! — Hol' der Teufel solche Geduld und solche Langmuth, wie Ihr sie beweiset, indem Ihr Euch so links und rechts beohrfeigen lasset, und — und hier in eurer Schenke noch dazu vor euerm allergnädigsten Landvogt zittert!«.

Ein lautes Gelächter unterbrach abermals den heftigen Erguß des lebhaften Kapers, der während dessen seine Cigarre wieder anzuzünden versuchte, die er, in seiner gewöhnlichen Heftigkeit, zerdrückt hatte.

»Ist ein einziges unwahres Wort an dem, was ich sage?« fuhr er fort, »so widersprechet mir! Ist es auf Gottes Erdboden, oder irgendwo auf einem Stück Felsen im Meere, schon jemals vorgekommen, daß dritthalb Tausend Seelen, worunter über fünfhundert selbstständige Bürger, sich von drei alten Weibern tyrannisiren lassen? Würde ein vernünftiger Mensch irgendwo in Europa oder unter den Botokuden und Hottentotten mir glauben, wenn ich erzählen wollte, wie ein starkes, wehrhaftes Volk sich so mit Füßen treten läßt, ohne auch nur eine Miene zu verziehen?«

»Ja! was sollen wir dagegen anfangen, Herr Captein?« bemerkte ein jüngerer Insulaner, in einem neuen blauen Oberrock. »Der Herr Pastor predigte den Sonntag darauf, als die neue Ordnung eingeführt wurde, über den Text: »Seyd der Obrigkeit unterthan, die Gott eingesetzt hat!« — und wenn wir den Mund aufthun gegen unsre Obrigkeit, so steckt sie uns in's Loch! — Sie kennen ja das freie Quartier da droben an der Treppe...

»Ihr sollt der Obrigkeit unterthan seyn, die Gott eingesetzt hat,« predigt euer Pfaffe? »Ja nun« — rief Capt'n Dünk, »das laß' ich mir gefallen.« Es steht ferner im Testament: »...der Obrigkeit, die Gewalt über Euch hat.« Meines Wissens hat euer menschliche Landvogt eure Obrigkeit eingesetzt. Gott hat auch die Pest und das gelbe Fieber eingesetzt, das Erdbeben und den Blitz! Laune und Gnade des alten Königs von Dänemark hat Euch euern Pascha zugesandt. Morgen oder

übermorgen kommen die Russen oder die Britten und geben Euch eine Obrigkeit, und euer Pfaffe predigt dasselbe! — Was versteht Ihr unter Gott? Ich dachte: Gott wäre der Inbegriff aller Erkenntniß und Weisheit, und offenbart in der Natur aller Dinge; und ich glaube, man brauche nicht erst das Pulver erfunden zu haben, um einzusehen, was eine Obrigkeit seyn soll, wie sie zur Ordnung und zur Aufrechthaltung des Rechts und der Gerechtigkeit in der menschlichen Gesellschaft nothwendig wurde; eben so wenig, um einzusehen, daß keine Obrigkeit naturgesetzliche Macht über uns hat, die sich selbst wählt oder sich selbst ernennt und sich uns aufdringt —«

»Captein Dünk spricht wie ein gedrucktes Buch!« rief der alte Nommen und rieb sich vor Freude die knöchernen Hände. »Da kann kein Mensch 'n Wort dagegen einwenden, aber ein Pastor wird es nicht zugeben! Was sagt denn unser Herr Pastor dazu, Herr Captein! wenn Sie so was gegen ihn äussern?«

»I nun,« lächelte Capt'n Dünk, »was soll ein Pastor gegen die Wahrheit der gesunden Vernunft wohl viel einwenden, wenn er neben seinem Pastorat noch »Mensch« bleiben will? Jeder Pastor, der als Pfaffe den Despotismus in seinem Staate vertritt, muß entweder ein Schurke oder ein Dummkopf seyn! ein Schurke, wenn er Grundsätze und Dogmen lehrt, die er selbst nicht glaubt; ein Dummkopf, wenn er sich einbildet zu glauben, was der Natur und der Vernunft widerspricht.«

Die Wirthin des Schifferhauses, welche während der Unterhaltung aus- und eingegangen war, in Bedienung ihrer Gäste, stand mit der Hand an der Thürklinke, dem beliebten Capt'n Dünk aufmerksam zuhorchend, sich scheuend ihn zu unterbrechen, und wartete auf eine Pause des Gesprächs, ihm ein Wort zu sagen.

Die anwesenden Gäste waren nach und nach, wie gewöhnlich, sehr ernst geworden, wenn Capt'n Dünk ihnen seine individuellen Ansichten und republikanischen Grundsätze erörterte. Alle schauten einander mit verschiedenem Ausdruck an, nachdem er Obiges gesprochen.

Die Wirthin benutzte diesen Moment, dem Capitain zu sagen, daß Mister Booze einen Knaben sende, ihn auf eine Partie Piquet einzuladen.

»Sonst nichts?« brummte Capt'n Dünk.

»Ei, freilich!« setzte die Wirthin mit bedeutungsvollem Lächeln hinzu, »und 'n höfliches Compliment von Miß Rose; Sie möchten doch ja bald kommen, damit Sie Zeit hätten nach dem Kartenspiel etwas neues aus den englischen Zeitungen zu erfahren!«

»Das läßt sich hören,« erwiederte Capt'n Dünk mit gleichem Lächeln. »Englische Zeitungsnachrichten interessiren mich immer.«

»Zumal wenn Miß Rose sie vorliest oder in's Französische übersetzt!« meinte ein Insulaner, der sich im Kreise umherschaute, die Beistimmung seines Worts, auf den Gesichtern der Herrauten zu lesen.

»I nu!« lächelte der Corsar, »Miß Rose ist ein niedliches Kind und wenn ich gezwungen werden sollte, Sie oder ihren alten dicken Onkel zu heirathen, würd ich zuverlässig Miß Rose wählen!«

»Das glaub ich Euch!« meinte der alte Nommen, der aufgestanden war um mit dem Capitain desselben Wegs auf's Oberland zu steigen. Capt'n Dünk zog seinen kleinen dreieckigen Hut mit der Tricolorcocarde unterm Lehnstuhl hervor, wo er, aus Mangel an besserm Raum, seither verweilte, nahm seinen Säbel unter'n Arm und trennte sich von der Gesellschaft unter üblichem herzlichen »Gute Nacht« und »Lebewohl« mit gegenseitigen Wünschen »auf baldiges Wiedersehen!«

3.

Bald nachdem Miß Rose der Köchin, Hausmagd und Haushälterin in einer Person die Ordre gegeben, einen Knaben in's Schifferhaus zu senden, wurde mit starken und raschen Schlägen des knockers *) an der Thüre geklopft, woraus nach englischem knocker-System hervorging, daß ein Gentleman und zwar ein very respectable gentleman Einlaß begehre. Dem Leser mit englischen Sitten unbekannt, bemerken wir, daß ein Bediente, Bote oder Handwerker mit Einem bescheidenen Schlage am Thürklopfer seine Anwesenheit an der Schwelle anzeigt, wogegen ein Briefträger der englischen Post zwei rasche starke Schläge thut. Hält ein Wagen mit Livree vor der Thüre, und springt ein tootman oder toothay vom Bock oder Rückhaud, die vorfahrende Herrschaft zu melden, so dröhnt das Klopfen an der Thür, nicht nur durch alle Winkel des Hauses, sondern oft durch mehrere Gassen; als Symbol der vorfahrenden Respectability.

Wiewohl Helgoland jener Zeit keineswegs eine englische Insel war, so suchten die einzelnen Engländer, welche ein spleen oder ihr business (Geschäft) dorthin gezogen hatte, eben so pünktlich und strenge die äussern Formen ihrer englischen Lebensweise zu beachten, wie ein Jesuit seine Exerzien und ein Jude die Bethstunden seines Sabbaths in allen Landen wohin ihn das Schicksal führt, und wo er von seines Gleichen beobachtet wird. —

»Wer mag das sein?« lispelte Miß Rose dem Onkel zu,

*) Sprich nocker.

der in heftigster Verlegenheit in seinen Lehnstuhl sank. Er war unbedingt ein very respectable Gentleman, ein Freund vor der Thür, vielleicht irgend ein Abkömmling hoher connexion aus England, etwa von einem englischen Kriegsschiff an der Mündung der Elbe. Eine solche Respectabilität mußte natürlich, auf eben so würdige Weise, empfangen werden. — Eigentlich hätte ein Lazzaro in Livree den Klopfenden die Thüre öffnen müssen, wenn Mister John Bozze, Alterego[1] auf dem Felsen im Meer mehr aufrecht halten wollte. Es war nicht nur kein Lazzaro in Livree bereit, sondern das einzige dienstbare Wesen des hoch anspruchsvollen Hauses, war bekanntlich ausgegangen. Wer sollte nun dem Gentleman die Thüre öffnen?

Eine Verlegenheit, die sich nur ein Brette respektabler Familie denken kann, und von welcher unsere Leser des uncivilisirten Continents keinen Begriff haben, bemächtigte sich des dicken Johns. So wenig als ein Gentleman den poker — die Anfeuer- (nicht Anfeuer-) Stange am englischen Steinkohlen-Kamin, in Gegenwart anderer niemals anfassen wird; eben so wenig konnte es respectabler Weise Statt finden, daß Miß Rose oder Mister Bozze, oder Sir John, (wie er sich gerne titulirt hörte) in eigner Person einem Gentleman die Thüre öffneten; wenn sie nicht durchaus sich vor dem Eintretenden compromittiren, auf ihre Respectability Verzicht leisten und in Alt-England zur siehenden Anekdote werden wollten!

Mister Bozze rechte und wendete sich in seinem geräumigen Lehnstuhl, wie ein Kranker, den die Colik mit Krampfen betrete. — Miß Rose hielt ihren Ossian in zitternder Hand und vergaß, unwillkürlich versteht, den rosigen Mund zu schließen, der (nebenbei bemerkt) eine doppelte Reihe wahrhaft englischer National-Zähne zeigte, auf welche aber in diesem Augenblick kein bewundernder Blick ruhte, indem der Dickel an ganz andere Dinge dachte und der spaniel (das Schoßhündchen der beiden Tochter Albions,) bereits mit der Nase an der Stubenthüre stand. — Außer beiden war kein einziges Wesen im Zimmer, welches Augen zum sehen führte, die schönen Zähne zu betrachten. Die Verlegenheit wuchs von Sekunde zu Sekunde, und abermals, und noch stärker dröhnten die Schläge des schweren National-Instruments durch die Tonleiter des Hauses.

Mister Bozze krümmte sich wie ein Regenwurm, den ein wachsamer Wanderer just Theil zertreten. Er war dem Ausbruch der Thränen, dem Weinen nahe, und verfluchte leise lispelnd die Stunde, in welcher er seinen Neffen entlassen — einen englischen Matrosen, der durch Schiffbruch an die Insel geschleudert worden und dem er, aus christlicher Barmherzigkeit, Kost und Logis gegeben — um dem Bedienten-Lohn zu ersparen. Er verfluchte die Köchin in ihrem Hange zum Schlafen — (wie die Insulaner dort das Phantom nennen). — Er verfluchte den dummen Jungen, den kleinen Page, (der übrigens als ein pfiffiger gelehrter Bursche bekannt war) — und endlich drängte sich ein Fluch auf seine bleichen Lippen, der den unschuldigen Carl's Dank auf dem Vorsatze erregen sollte, als Miß Rose plötzlich, in sich selbst vertieft, einen krampfhaften Griff, zur Thüre zu eilen, nicht um etwa die Thüre zu öffnen, sondern um sich auf ihr Zimmer zu begeben. — «Kind! Kind! was beginnst Du? bist Du wahnsinnig? Du — Du selbst weiblich das Geschäft einer Köchin, in Abwesenheit einer Hausmagd, oder eines Bedienten, verrichten! Du —! Du selbst, die respectable Tochter meiner hochverehrten Schwägerin, der hochseligen Mistreß Mary Elyse....»

Die Tochter der hochseligen Mistreß Mary Elyse war bereits an der Thüre und Mister John sprang, trotz seiner Corpulenz, aus dem Armstuhl empor, faßte die Nichte mit starkem Arm um die schlanke Taille; während diese in Gedanken versenkt, die weder der Dickel noch der Leser kennt, nicht die Worte des Alten gehört, noch dessen Bewegung bemerkt hatte.

In höchster Verwirrung, die der Alte jener augenblicklichen Gefahr zuschrieb, in der die Respectability seiner Familie, Namens, seines Hauses schwebte, — schob Miß Rose den Leuchter auf den Tisch und sank, einer Ohnmacht nahe, auf der unbeholfenen, etwas unsanften, Umarmung in den Lehnstuhl des Onkels. Zum drittenmale wurde an der Thüre gerüttet, und zwar mit einer Heftigkeit der Respectabilität, als hatte Lord Wellington in eigner Person in einer Staats-Karosse an der Schwelle.

John rang nun die Hände in Verzweiflung, drückte dann die geballte Rechte an die Stirn, biß und zerriß seine breite Unterlippe und fand endlich Linderung und Labung seiner qualvollen Angst in einem Thränenstrom, der seine wohlgepflegte Wange mit sein weißes Halstuch im Nu benetzte.

Dem Sprichwort zufolge: «Wenn die Noth am größten, ist die Hülfe am nächsten!» rührte sich nun von Außen ein Schlüssel im Thürschloß. Die alte gebrechliche verkrüppelte Haushälterinn, Miß Jenny, war endlich heimgekehrt aus [illegible] von etwas zerstreuter Miene in den parlour.*) Der Aufklärung des Gentleman in der Hand, der glücklich die Schwelle über schritten hatte.

«M. William Bank» — lispelte die Köchin, indem sie dem Alten die Karte überreichte.

*) Zimmer zu ebener Erde eines englischen Hauses. Fast alle englischen Häuser sind einstöckig erbaut.

«Is it possible!» Mister William Bank!» rief John, während Miß Rose's jungfräuliche Brust ein heftiger weiser Seufzer entfuhr und ein halblautes «Oncle ich's nicht!» ihre erblichen Lippen entwichen. «Ihr werdet erlauben, Onkel, daß ich auf mein Zimmer gehe, die Angst hat mich überwunden....»

«I bewahre! was fällt Dir ein!» brummte der Alte — während er der Köchin durch Winke zu verstehen gegeben, den Aufkömmling in das drawingroom*) zu führen, worauf jene sich entfernte.

«Was fällt Dir **), ein Mädchen!» fuhr der Alte fort, im Zimmer umherirrend, seine Tabaksdose suchend und statt dessen eine der vielen Muscheln ergreifend, die unter der Menge Zierrathen und Spielereien englischen Tands im parlour auf dem Gesimse des englischen Kamins lag.

«Hab Mister William in Jahr und Tag nicht gesehen, und weltlich Dich vor seinem Empfange zurückziehen? Ist das Mr. Englische Sitte bei Begrüßung eines so respectablen Fremdes unsers Hauses?»

«Aber ich habe Kopfweh, lieber Onkel, und Ihr habt meine Toilette ganz in Unordnung gezerrt; 'twere wenigstens erst auf mein Zimmerre gehen müssen um — um meine Locken wieder herzustellen.»

«Jemm — jemm,» brummte Mister Boxe, noch immer seine Dose suchend, «mach' nur rasch.... mach' das Du bald von Ihre einsprechen kannst.... Laß' hier im parlour auftragen.... Ist ist more comfortable hier unten, als oben im drawingroom, und dann auch.... man schont dann die Fußdecke dort oben.... Mach' alle rasch! und.... Laß uns reden wenn der Ihre bequiet ist.»

Mister Boxe eilte die schmale Treppe des engen Hauses hinan und Miß Rose sank in den breiten Lehnstuhl zurück, in einer Bellemmung des Herzens deren Ursach und vielleicht Hoffen enthüllt werden wird.

(Die Fortsetzung folgt.)

*) Empfang-, Gemälde-, Prachtzimmer; room, Zimmer, Frauenzimmer im ersten Sinne unsrer englischen Bauten.

**) Der Engländer sagt gerne wie Du und nennt seinen Hund sogar Ihr, und glaubt das sie, einem nur oberflächig bekannt der Gebräuche beider Länder und besonders Sitten, n't Dranlike.

Der Abt von Hirschau. *)

Historische Skizze, von D. Joseph Bader.

Als Mr. Friederich zu Hirschau, auf die Einflüsterungen einiger Uebelgesinnten, von dem Schirmvogt, Graf Albrecht von Calw, gewaltsam seiner Würde entsetzt worden war, und man hierauf zu einer neuen Wahl schritt, parteieten sich die Väter des Kapitels anfänglich; bald aber gab ihnen vor Betrachtung der Gefahr, womit Albrechts gewaltthätiger Sinn ihr Gotteshaus bedrohte, einer gemeinsame Sorge. Sie suchten einen Vorsteher von gleicher Kraft und Frömmigkeit, damit weder in den geistlichen noch weltlichen Sachen der Abtei etwas verlaust werde. Alle fiel die einstimmige Wahl auf Wilhelm, Prior bei St. Emmeram zu Regensburg, dessen Ruhm schon damals die Menge seiner Ordensbrüder überstrahlte. Wilhelm aber, als er im Frühling 1069 nach Hirschau kam, und das Schicksal des Abts Friederich erfuhr, weigerte sich der aufgetragenen Würde, und verlangte zurück in sein Kloster. Da fielen die Väter weinend ihm zu Füßen, baten und beschworen ihn, sie nicht zu verlassen. Gerührt hierum und durch die Schilderung ihres Noth, nahm er endlich die Verwaltung über sich, auf so lange jedoch bis die Berufung vorübergehend, als sein Vorweser noch am Leben sey.

Dieser Abt Wilhelm war ein Mann von schöner, hoher, Ehrfurcht gebietender Gestalt. Aus seinem Auge sprach der sanfte Geist einer durch Wissenschaft veredelten, und durch strenge Uebungen über die Eindrücken der Welt erhobenen Seele. In seinem Mienenspiel lag der Ausdruck seiner Würde. Eine klangvolle Stimme und ein ungemeinlicher Schatz erworbener Kenntnisse verliehen seinen mündlichen Beredsamkeit jene wunderbare Kraft, womit man über das Herz des Menschen gebietet! dabei gab er seiner Regel seinen Ordnung, die er nicht auf's Gewissen belastete beibigt hatte. Sein Innerstes hing die ganze Fülle des schönen Glaubens, und es war seine Heuchelei, wenn er oft einsam vor seinem Crucifixe lag, und mit bethränten Augen

*) Das Benediktiner Kloster Hirschau war einst der Zierden in Schwaben. Graf Sie Sage seiner Stiftung durch Hettilonen im Jahr 830 und eine Zahl Aebte, so Großes ist durch Gelehrsamkeit allein in der ersten Hälfte des neunten Jahrhunderts. Es liegt im Nordwestwinkel Ihrer Württemberg, nicht weit von Pforzheim, am Nordufer Enzthals.

Gütige benützen auch Pfarrer Schmid's Schilderung von Hirschau, im «Historischen und Romantischen Deutschland.» Zweiter Band. 2ter Theil.

um Belehrung und Rettung seiner Mitbrüder bat. Viele höhere Beamten ignorirten aufgefordert als Wilhelm; sie suchten weniger auf Gebet und Lobsingen; sie folgten mehr den Instinkten ihrer Natur, als den Gelehrten ihrer Angelegenheit; weil aber im Ganzen Mensch zu bleiben war wie Menschen verstehen, so fielen sie unter die Herrschaft gemeiner Leidenschaften, und ihr Andenken ist mit dem letzten Schall der Geschichte verklungen.

Obgleich sehr scharfer Strenge, war Abt Wilhelm freudig gegen Jedermann, besonders gegen die Armen. Er beherrschte sie stets reichlich, und suchte in ihnen ein festes Vertrauen auf den Lenker der menschlichen Schicksale zu erwecken; sein Wahlspruch war: «De misericordia Domini nunquam est desperandum.» Viele angesehene Männer der Kirche suchten seine Freundschaft; mit dem berühmten Erzbischof von Canterbury stand er in einem Briefwechsel. In dem großen Streit zwischen Alexander und Otto stellt Abt Wilhelm aufrichtig, und obgleich von Feinden umgeben und vielfach verfolgt, stets muthvoll auf Seiten des Papstes; aber seine Mönche und Gemeindeglieder wußte er in allen Sachen sein Ansehen als Vater und Regent ungeschwächt zu erhalten; seine Tugend, Weisheit und Kraft waren so überwiegend, daß jeder Neider davor verstummte.

Der Ruhm des großen Abts von Hirschau verbreitet bald ganz Deutschland;*) aus den entferntesten Gegenden kommen fromme Verehrer an ihn. Und hierauf, weil niemand ohne ein Geschenk kam, und viele Edle ihr ganzes Erbe auf den Altar des heiligen Aurelius legten, wuchs Hirschau zu einem der reichsten Klöster heran. Der Zusammenlauf von Menschen daselbst war so groß geworden, daß die Behausungen nicht mehr hinreichten. Wilhelm unternahm daher 1083 einen dritten Bau, links an der Nagold, auf einer höhern und freieren Stelle. Die neue Kirche war (jetzt Ruinenform) mächtig, und wie noch in späterer Zeit ist ein Meisterwerk altdeutscher Baukunst bewundert. Auch gelang es den Bemühungen Wilhelms die Befreiung der freien Wahl des Abts und Kastvogts von Graf Albert zu erwerben, worauf er allsobald nach Rom reiste, um sie vom Papste bestätigen zu lassen.

Die tausendfach Menschen, welche damals Hirschau bewohnten, wußte Wilhelm, jeden nach seiner Fähigkeit, auf's Angemessenste zu beschäftigen. Die Greise hatten Ruhe in ihren Zellen; die übrigen Mönche widmeten ihre Zeit außer dem Gemeinschaftlichen den Künsten und Wissenschaften, oder schrieben Bücher ab. Die äußern Dienste verrichteten die Laienbrüder, welche Wilhelm zuerst in Deutschland eingeführt hatte. Sie waren Zimmerer, Schmiede, Maurer, Schreiber, Bäcker, Gerber und dergleichen. Zur Hauptlast-Arbeit zieht man die sogenannten Scopferien an, die schon als Knaben dem Kloster geschenkt worden waren, aber noch die weltliche Kleidung beibehielten. Die Hirschauische Klosterschule brachte Wilhelm in den trefflichsten Flor. Eine Menge gelehrter und auch literarisch gebildeter Männer erwarben der Wissenschaft bei der heranwachsenden Jugend die größte Liebe und Achtung. Besonders eifrig aber befleißigte sich der Prior Heimo, welcher nachmals das Leben Wilhelms beschrieben hat.*) Durch seine Bemühungen wurde die Kloster-Bibliothek so reich, daß man alle Mönche, die als Lehrer oder Leiter in fremde Klöster berufen wurden, mit den nöthigsten Büchern versehen konnte.

Es herrschte in allen Verrichtungen die wohlthuendste Ordnung, wie denn ohne diese auch in der besten Sache kein Segen zu erwarten ist. Niemand war über seine Kräfte angestrengt; jeder freute sich der ruhigen Glückes das er genoß, und that mit Liebe seine Pflicht. Hiedurch aber geschah es, daß Hirschau während dem Lauf von zweiundzwanzig Jahren, da Wilhelm die äbtliche Würde trug, allein mehr gethan hat, als viele andere Klöster zusammen in Jahrhunderten.

Durch den Zerfall der alten strengen Zucht waren die meisten dieser Stiftungen in Abnahme ihres Wohlstandes gerathen. Wilhelm hatte nichts übrigen, als sie wieder herzustellen. Er bearbeitete deswegen die berühmten Clugny'schen Klosterlegungen für seinen Zweck, und reformirte nach ihnen allmählig bei hundert Gotteshäuser; acht haben er und die Seinigen selbst gegründet, viele angefangene vollendet, viele andere zu besserem Glücke verholfen. Auf diese Weise erweiterte der Abt Wilhelm seinen Wirkungskreis in fast allen Gegenden des Reichs. Als zu Cremona, im vierten Jahre nach der Absetzung Bischof Otto's, eine neue Wahl gehalten, alte kein Prälat größern Einfluß darauf aus, als der Abt von Hirschau, obwohl er dem Investiturstreit nicht angehörte. Er hatte den Mönch Gebhard aus seinem Kloster mitgenommen, und diesen ernannte das Capitel. Gebhard war der jüngste Sohn Herzog Berthelds von Zähringen; durch seine Wahl errang die päpstliche Partei das Uebergewicht im ganzen Südwesten von Deutschland.

Abt Wilhelm starb am 4. Juli 1091, im fünfundsiebzigsten Jahre seines Alters. Als er den herannahenden Tod verspürte, sprach er zu den Umstehenden: «Betrachtet die Kürze dieses

*) «Amavit Wilhelmus, his nobis proximioribus, plurimos eruditos virorum non solum ordinis, quem Deus illum elegit in terris, sed et cuncos alios ordinesque per Germaniam et extra vagandi, singulari nobis salvo devotus benefactis.» Lambertus, Hist. ap. ad. I. 163.

*) Rudolphus Jenne man sehr eine Geschichte der weiten, einige Homilien und ein Buch de amore coelestis patriae.

Schmuck! Trost auf Alle verbreiten; sammelt auch dagegen einen Schatz von Tugenden als Hülfsmittel auf die Reise zur Ewigkeit!«

Die Gedanken, die er hören machte, sind vergessen, weil sie von weit größeren Tugenden überstrahlt wurden. Das machte ihn zum Helden seines Standes, daß er dem einen großen Zweck Alles aufopferte, was gewöhnliche Seelen für die höchsten Genüsse des Lebens halten. Ueberall sah er das Wichtige, handelte bei allem Bewußtsein seiner geistigen Ueberlegenheit stets bescheiden, und hatte, in seinem Wesen voll Einfachheit, allen regsamen Aufwand. Viele Prälaten seiner Zeit leben in größerem Glanz als Fürsten: dieser Glanz verlischt, und Niemand kennt jetzt ihre Namen. Die wahre Größe, welche nicht in dem besteht, was wir aus uns selbst machen, findet auch bei der fernsten Nachwelt ein billiges Anerkenntniß.

Von den gelehrten Arbeiten Dr. Wilhelms kennt man ein Buch über die Musik, zwei Bücher de computo ecclesiastico, zwei Bücher de correctione Psalterii, die commentirenden Homiliensammlungen, und verschiedene Briefe; auch spricht er über die Verfertigung eines musikalischen, einer Uhr, einer astrolabia, und einer Quartanten, denn die Astronomie war so sehr sein Lieblingsstudium, daß er ehemals seine religiösen Pflichten darüber vernachlässigt zu haben glaubte. Viele Werke sind der Vernichtung, wie gründlich und vielseitig gebildet dieser Prälat war, und wie ertlich er sowohl seine Zeit, als seine Gaben verwandt hat.

Sic nigro fulsit pariter camillus, nobilis virtus emblemmque clarus!

Geschichtliche Merkwürdigkeiten älter und neuer Zeit.

Gesammelt von E. H.

17.

— Als der Straßburger Bischof, Ruprecht von Baiern, 1449 seinen Einzug hielt, wurden über hundert Priester in einem Saale des bischöflichen Hauses bewirthet. Unter den aufgetragenen Gerichten befand sich ein gebratenes Spanferkel vorn vergoldet und hinten versilbert; auch ein gebratener Pfau mit allen seinen Federn wurde aufgetragen. Vor dem Tische standen acht Sänger, als Pensylvein gekleidet, mit allerlei Saitenspiel in den Händen, und sangen Sprüche und Reimlein. S. Bernhard Herzog's merkwürdige Chronik, IV. fol. 112.

18.

— Im fünfzehnten Jahrhundert wurden folgende Speisen in Straßburg gegessen: gebackenes Mus, weiß Mus, Krüllmus, Lapenmus, Krüllenmus, Brunenmus, Pfeffermus, Pfannus, Knoblauch, Hamelmus, Mortarpen, dreyerley Eyer, Hebereis, Pfifferling, Lapengeschorr, Hopenling, Zifelin, Karpfelin, Schüttern, Oesterreichlin von Hagen, gezwungen Wein. Die Fastnachtspfeifen hießen Harnebeli, Harnebeli, Nauret (Neugemachtes). Diese Nachricht haben wir nicht etwa einem Kochbuche, sondern — Gallus von Kaisersberg Predigten entlehnt.

19.

— Im fünfzehnten Jahrhundert spielten die Straßburger Kinder folgende Spiele: Ueber die Brücken springen (vielleicht das heutige: Bale, wale, bek mich!), blinde Mus, die rothen Hunde, das Spiel der offenen Kauf und Schenken (Barr'ü!) Zitle mitle Gartenzitle, u. s. w. — Die Kartenspiele waren das Kaiserspiel und das Kanzelsklavspiel ganz besonders beliebt. Gesungen wurde der Herzerlaub, das Gaißböckle, der Hasenbraten, der Metzgerstang, und in der Fastnacht das Fastnachtsingen.

20.

— Im Jahr 1511 wurde von der St. Prandlache in Straßburg öffentlicher Ablaß verkauft, zum Besten der in Asien schmachtenden Christensklaven. Der Immenster Mencher, Bauer, erzählt in seiner handschriftlichen Chronik darüber Folgendes: Am Beichtstuhl hieng ein großer Brief, der ringe mit Figuren eingefaßt war. Auf der Seite stand Christus nackt, und schwitzt mit einem Kreuze die Plumme des Jagdzeuges; derjenige welche herauskommen schalte er dem Pabste zu, der in prächtiger Amtstracht auf seinem Throne saß, Bischofstäbe in den Händen haltend; vor ihm knieen Kaiser, Könige, Cardinäle und Bischöfe; hinter ihm stand ein Gerichtsknecht und mehrere scheue Gefangene, welche dem Pabste wegen ihrer Bekleidung deuchten; neben ihm begehrten Priester das Evangelium die Türken. In einem tiefen, mit eisernen Gitter verschlossenen Brunnen saßen andere Gefangene, Männer, Weiber und Kinder, und wanden sich in unerhörten Qualen. Der tiefste Hauptmann Gott sah, weinte und gab mit vollen Händen.

21.

— Unter der Herrschaft der Römer verehrte man einen Schutzgott des Waldes, im 16ten Jahrhundert fand noch in Burgunden (Taberae montis) ein römischer Altar mit der Inschrift: Vosego.

August Stöber, Redakteur.

Erscheinung, Druck und Verlag von G. L. Schuler.

Erwinia.

Ein Blatt zur Unterhaltung und Belehrung.

Nro. 24.

Samstag, den 15. Juni 1839.

Gedichte

von Ferdinand Braun.

1.

Heute bin ich ausgegangen
In den hellen Frühlingstagen,
Wo im Lenzen mit Verlangen
Auf ein Veilchen warten.

Blatt war feind noch an den Zweigen;
Grad noch keinen Vogel hörte,
Nur den Wind die gelblich bleichen
Kränze an den Aesten störte.

Schnee noch ringsum in der Runde
Mit dem Eisbruch, dem weißen,
Deckt' jüngst seine Decke
In den tiefen Bachgründen.

Ach, weit zog es mich nach Osten,
Hoch auf Berge in die Luft —
Wünsch', ich' dem Schnee entfliehen,
Wenn denn Veilchen auf sich blühen.

Wie zog der Schnee nach Osten —
Wünsch' meiner selber Schatten,
Denkt' ich: werdet ihr gefunden
Den am Morgen auch erwachen?

2.

Wenn die Gluthen so recht wonnevolle,
Im vollen Lauf auf mich gehn,
Da fühl' dem allwarmen Menschen nicht ein,
Der warm, es könne nicht anders sein.

Soll kommen der Frühling himmlisch wieder,
Gewonnen muß gehen und treibt zur Höh',
Treibt die saftigsten Säfte' nieder,
Wenn Sommer kommt von Süderhöh'.

Da wenn Blumen sie pflegt von warmer Art,
Dünket ungeheilig den Gärtnern,
Das noch nicht wie ihn Schnitt gefüttert,
Mag wie der Herr unter ihm meinen.

Paris, Frühlingsanfang 1839.

Der Kaper von Dünkirchen auf Helgoland.

(Fortsetzung.)

4.

Die Bestürzung Adamants, während seine Person der unerwarteten Begegnung, hatte nicht nur bei sämtlichen Gästen auf allen Mienen eine unverkennbare Sichtbarkeit gefunden, welche

dem Handel äußerst wichtig und erfreulich wäre, indem auch die dänischen Häfen z. B. Flensburg, an der Erwerbung des «kleinen Belts» Theil nehmen und so den Norden zu einem Theile des Verkehrs machen, welche sie von größtem Gewichte an die Seite stellt.

Die Lage der Inselgruppe, Dänemarks, welche Lüneburg giebt, ist so weit von Helgoland entfernt, daß eine nothwendige Verbindung im Kriege mit Mangel des Besitzes Helgolands die Gegenküste der Elbe gewissen als Gegenstelle einer von Hamburg zeigt, wenngleich die Küste, in der Mündung, durch die Mündung der Mündungsküste nicht zu sehen ist.

Jenen Wechsel des Verkehrswesens, in welchem nur die Insel Helgoland entstehen, war gewissermaßen der Communalrath des Hamburg und der Schiffahrt des nördlichen Europa gewesen, — die Insel selbst, ist ein passender Übergangspunkt, in politischer Beziehung; gleichsam ein Schlüssel zur Mündung der vier benannten Gewässer. Weit entfernt, und in dieser Beweise in politische Untersuchungen und Erörterungen zu verfallen, insofern der Stoff an und für sich, so nicht unvermeidlich macht, drängt sich wohl jedem hier die nachfolgende Frage auf, wie eine unmerkliche Regierung, wie in jetziger Epoche und in solcher Stellung die Dänische — eine Besitzung gleich der Insel Helgoland verkennen vermochte, außer Acht lassen, um sie dem Angriff und dem Raub jetzt auch noch so schwachen Feindes bloß stellen konnte? —"

Eine Regierung mußte nothwendig mit Mißmuth gekämpft sein, die Politik einer benachbarten Cabinets anbemerkt zu lassen, daß seit Jahrhunderten sein System der Erhaltung und Gewaltung, der Erhaltung wichtiger Punkte in allen Meeren, beachtende, um den eine Insel gleichsam «vor der Nation», deren Besitz für alle Zukunft einen «sichern Fuß» in jenen bestimmten Theile des Nordmeers und einen unverwüstlichen Einfluß auf den politischen Theil des ganzen nördlichen Europas gestatten würde?

Wir haben vielfache Gründe zu vermuthen, daß die Regierung der französischen Republik, die Insel Helgoland auch für nordischen Staatsgewalte betrachtete — und wohl endlose Plätzen in Vergl auf diesen Schlüssel der vier nördlichen Gewässer legte. Nach Allem, und wir über den langen Aufenthalt des Agenten von Dänemarken auf Helgoland erfahren, scheint es uns doch einer geheimnißvolle Cartes nicht eines von Dänemarken diesen dänischen Hafen als Hauptstation seinen Gesandtschaft gewählt hatte.

Allein Dänemarks politische Stellung zum Ausbruche der französischen Revolution an, und wir beleuchten Dänemarks [illegible] Verhältniß zu Frankreich. Dänemarks Neutralität, (wir und Volk haben kaum ganz hätten mußte —) hatten seinem Handel die Blüthe der französischen Republik, des Consulats wie des Kaiserthums gebracht; und jene dieser Regierungen war zu eng, zu sehr auf seinen Gewerbfleiß gerichtet, als daß sie sich gewaltsamlich hatten einen politischen Dissidenz, einen nichtigen Bund, einen feigen Einfall in das Völkerrecht zu begehen, einen Kriegserklärung einen Staat angedeutet, dessen Regierung zwar schwach, — andererseits Mensch, aber keine entschiedene Wirksamkeit fähig war.

Die Briten, welche bekanntlich «ein Fremden» vergessen haben, daß das Wort Fremder (Ausgang) ein Schimpfwort im Munde des Volkes geworden — haben «ein Fremder,» und haben unter obigem System ihren unübersehbaren Talente «in der Fremden» sehen, sich zu helfen, «damit die Wagen den Kiel tragen» nicht nur zur unübersehbaren Erweiterung ihres Handels, sondern ebenfalls zum unendlichen Einfluß auf fremde Völker, zur geistigen Überwältigung unter der hypocritischen Maske der Freiheit und des Patriotismus, im Gewebe der Tyrannei der teuflischen Freiheit.

Die innere Freundschaftlichkeit Englands, unendlichliche Verwechsele und Widersprüche in den Formen des Staats und der socialen Welt, machen allerdings Tausende der Eingeborenen zu Exil, indem es ihnen unmöglich wird, die innerem Mittel aufzutreiben, welche die Verfassung von Reformbill in Anwendung der äußern Communalformen erfordert.

In diesem Widerstreit zwischen innerlicher Freundschaft, sucht der Britte auch in dieser Beziehung auch auf diesem Grunde: «ein Fremder» und jener Ort des europäischen Continents und seiner Mittheile erlegt ihm sein Vaterland — ein Begriff, für welchen Worte erst ein Wort schaffen mußte, weil der Britte die Begriffe Vaterland und Vaterlandsliebe — nicht kennt. Der Britte liebt «sein Schiff», und England nur — weil es ihn gebaren. — Dem Britten gefällt jener Ort in der Fremde, wo er seine sonstigen mit Vortheil verpflanzt und «sein Terrier wesentlich findet,» und wo er sie «verpflanzten» gütten kann als daheim. — Keine anderen Fremde kennend, als die welche die Bestrebungen materieller Dienstlichkeit gewähren, sucht er in äußern Formen eine Mutter zu besitzen, welche unsere Nationen in geistiger Richtung zu einigen strebet, — eine Richtung welche der Britte nicht kennt, indem ihm jede geistige Thätigkeit, ohne Begleitung von Reichthum, lächerlich ist.

So wichtig dem englischen Cabinet die Aufrechterung des Friedens und der materiellen über dessen Einfluß auf andere

Völker von jeher ſein mußte, ebenſo iſt ihm die gezwungene Auswanderung; das ewige Unterreifen «britiſcher Unterthanen» in Europa wie in allen Welttheilen; ebenſo willkommen die lächerliche Nachahmungsſucht und Nachäffung anderer Völker, der engliſch Faſhion. — Mit welch' verhohlnem Lächeln muß nicht ein britiſcher Staatsmann unſerer Tage eine Nummer einer deutſchen Zeitung des Continents, — irgend einer Gew- und Handelsſtadt betrachten, in welcher er in zehn Annoncen engliſche Etabliſſements und ſogar «engliſch Stage-coaches» erblickt, — die mit engliſchen Miſſionär's angefüllt — auf dem Pflaſter einherrollen — zwiſchen deſſen Steine John Bull dereinſt ſeine engliſche Flagge zu pflanzen denkt?

Es ſcheint in der That, als ob die britiſche Cholera *) gleich einer geiſtbetäubenden Cholera in Begleitung aller britiſchen Factien, und zumal, die Seeſtädte deſſelben überrumpelt habe; indem die Nachäffung ſich ein ſolches Spiel treibt — und «den Sinn des kindiſchen Spiels» nicht erkennt.

John Booze war ein engliſcher Pächter, (farmer) der durch den Druck ſeines Feudalherrn «nimmer auf einen grünen Zweig gekommen» und in England in der That als ein «armer Sünder» figurirt, wie er ſich, in engliſcheſter Demuth, gewöhnlich ſelbſt zu nennen pflegte. **)

«Vom Unglück verfolgt» hatte er das Unglück gehabt, die Schweſter ſeines Advokaten in London zu heirathen, eine ſehr reſpectable Perſon, deren Bruder ihm einen Proceß führte, der noch unentſchieden war — am Tage der glänzenden Hochzeit. Er hoffte durch den glücklichen Ausgang ſeines Proceſſes — ein Millionair zu werden und dieſe Hoffnung theilte ebenfalls ſeine Verlobte, nicht ſo ſehr auf das Talent des Advokaten, als auf hohe Connexion ihrer Familie bauend, da ihr verſtorbener Vater Bottler — Haus-Intendant eines bekannten Lords geweſen.

In ſolcher Stellung machte Mißres Booze natürlich gerechte Anſprüche auf Aufrechthaltung ihrer Reſpectabilität. Sie wohnte ſeit ihrer Verheirathung, aus ökonomiſchen Gründen, auf der engliſchen Inſel Jerſey an der Küſte der Normandie, wo ſie eine glänzende Equipage und einige Leute in Livree hielt, für «ihr Schwerſt einen Lords» galt, während ihr Gemahl von Zeit zu Zeit aus England zu ihr kam, ihr den Ertrag ſeiner Pachtgut brachte, und ihre jährlichen Gläubiger von Jahr zu Jahr hinzuhalten ſuchte, in der Hoffnung auf die Millionen, als Reſultat des Proceſſes. — Wurden die Gläubiger allzu inſiſtirend, ſo machte Mißres eine «Lady Booze» eine Reiſe in die Schweiz.

Die unglückliche Mißres Booze verlor ihren Proceß nach elf langen Jahren der Hoffnung. Im Moment der verhängnißvollen Nachricht — verlor ſie obenerein den Verſtand, und nach Verlauf von zwei Jahren verlor ſie endlich das Leben.

Mißer Booze hätte nun füglich ſo dreißigen Grund zum Selbſtmorde gehabt, als irgend ein ruinirter Britte, der ſich in die Themſe ſtürzte — allein er verſtand die erſchütternde Criſis, welche ſich zu zwei langen Jahren entwickelte. Er wollte ſich bei Lebzeiten ſeiner Gemahlin nicht entäußern, weil er durch ihren Tod ein kleines Vermögen erwerben konnte, das ihm und einer Nichte durch irgend einen alten Codicil teſtamentariſch geſichert worden, unter der Bedingung, die Erziehung und reſpectable Verheirathung derſelben auf ſich zu nehmen.

Nachdem nun Mißer Booze ſich von ſeinem Pachtgut in Alt-England getrennt und einige Jahre im Studium des Piquets in Frankreich und in andern «wohlfeilen Ländern» gelebt hatte, erhielt er, eines Morgens, einen inhaltreichen Brief, von einem Privatſecretär des Lords, ſeines ehemaligen Feudalherrn. Dieſer erſuchte ihn, ſeinen Wohnort auf der dänischen Inſel Helgoland zu nehmen. Sein Gönner (deſſen Vermögen er vermehrt, während er ſich ſelbſt ruinirt hatte) bot ihm ein kleines Jahrgehalt in Form einer Penſion unter der Bedingung, gewiſſen Landsleuten, welche etwa von Zeit zu Zeit die Inſel beſuchen würden, in ihrer Correſpondenz mit dem Feſtlande, und in etwaiger Nachforſchung und Auskundſchaftung über Handelsverhältniſſe ꝛc. behülflich — vor Allem aber verſchwiegen zu ſeyn.

Mit welchem Zubel Mißer Booze ſeine geheime Charge als engliſcher Vice-Conſul auf einer dänischen Inſel empfing, läßt ſich leicht denken. Obwohl ſein Geiſt der geographiſchen Fläche Helgolands gilig, hatte er mit ſeinem Auge plötzlich auch den nöthigen Verſtand genommen; inſofern ihm als Hauptbedingung: «das Schweigen» aufgelegt war, — ihm weit willkommener, als wenn ſein Gönner von ihm verlangt hätte, daß er plötzlich als «Denker» auftreten ſollte.

Mißer Booze lebte nun ſeit einigen Jahren auf Helgoland, wo er ein kleines Haus nach engliſcher Faſhion eingerichtet hatte; eben ſo Matronal-Engliſh, wie eine engliſche Lady in Syrien die einen Zimmer aus engliſchem Gußeiſen aus London über Alexyo auf ihr Landgut bringen ließ, wo das Klima keine Zimmerheizung nothwendig machte. — Er empfing die Engländer, welche mit vertrauten Briefen des Secretär's ſeines Lords an ihn gewieſen worden, mit allem Anſtand engliſcher Reſpectabilität, beſorgte dann und wann Briefe, Paquete durch engliſche Matroſen, in Helgoländer Fiſcher-Chaloupen an's Feſtland und beantwortete die mündlichen Fragen, ſeiner

*) Geiſtesverwirrung. Cretinismus.

**) «Miserable sinner».

Landsleute, Haß ſo unauslöſchlich, als es ihm möglich war, ohne jemals zu begreifen, was dieſe Fragen bedeuten oder wohin ihre Beantwortung führen ſollte.

5.

«Der Bürger von Dünkirchen» führte das Ober-Commando über das Geſchwader von drei Kapereſſen; einer Brigg: la République, die als ſein Admiralſchiff galt, und zwei Schoner: St. Just und Marengo, von denen der eine ihn meiſtens begleitete, während der andere von Zeit zu Zeit mit beſonderer Vollmacht verſehen, «auf eigene Hand» Beute zu machen ſuchte.

Er ſchien in der Art und Weiſe ſeiner Bewaffnung und ſeines Angriffs das Syſtem der Corſaren afrikaniſcher Raubſtaaten als Vorbild genommen zu haben, indem er ſich weniger auf Anwendung ſeiner Bord-Artillerie als auf kühnen Angriff vermittelſt des «Enterns» verließ.

Eine Dehambocka der Raubſtaaten führt in der Regel wenig, und ſelbſt die Artilleriſtücke am Bord, dagegen aber meiſtens zweihundert Mann Beſatzung. Sie ſucht ja «unter» ohne Schuß, wo möglich durch plötzliche Annäherung zu «überrumpeln» und durch den raſchen Gebrauch der langen orientaliſchen Flinten, der breitmündigen kurzen «mousquetons,» wie durch Anhauen, Dolch und Handbeile ſich der Mannſchaft des angegriffenen Schiffes und ſomit der Beute zu bemächtigen.

Le Citoyen de Dunkerque ſchien dieſe Art des Kampfs, auf ſeinen Reiſen im mittelländiſchen Meere, ſich bemerkt zu haben. Er verſuhr auf ähnliche Weiſe, wiewohl die Bauart und der Umfang ſeiner Schiffe (und die menſchlichere Anſprüche ſeiner Mannſchaft auf ordentliche Lebensweiſe) ihm nicht ſo ſtarke Anzahl der Beſatzung geſtatteten. Mit beſſern Artilleriſtücken verſehen, wie die meiſten Dehambocki, verſchmähte aber verſäumte er keineswegs ihren Gebrauch und hatte in der Aufſtellung ſeiner Kanonen am Bord ſeiner drei Kaper, wie in ſo manchen Dingen, ein eigenthümliches beſonderes Syſtem angenommen.

Seine Brigg war auf zwölf Kanonen gebaut, ſeine Bordſcharten aber breiter, wenn auch nicht höher, als die gewöhnlichen, und am Vordertheil (am Bug vor Bug) ſo nicht nebeneinander, als das Manöver der Stücke es ſie geſtattete. Vier Kanonen konnten mithin eine direkte Salve geben, während er gradezu auf den Feind ſteuerte, innerhalb durch die ſchräge Richtung der zwei nächſten Stücke desjenigen Bords, welches dem Feinde zum Theil zugewendet war. Auf dieſe Weiſe fanden ihm mithin im Anlegen ſechs Kugeln oder Kettenlagen zu Gebote, während es nur einer Viertel-Wendung der Brigg bedurfte, die andern ſechs Schüſſe zu thun. Zwei Stücke von ſtärkerm Caliber waren auf das Quarterdeck*) nach Hinten zu aufgepflanzt, welche ihm bei einer Attacke nöthigen Falls einen ſo mächtige Dienſte leiſteten, wie die Geſchütze des Boyd beim Angriff. Einen zwölf, führte er mithin nur zehn Kanonen und nebenbei vier Mörſer.

Capt'n Dünk verließ mit den alten Kommers das Geſellſchaftszimmer, während zwei ſeiner Leute in der Schenkſtube zu ebener Erde, wie gewöhnlich, gleich Mamelucken auf ihn warteten. Er hatte ein kleines Cabinet, im ſeitigen Hauſe, als Büreau gemiethet, wo er ſeine Beut-Geſchäfte mit den Behörden der Inſel abzuſchließen pflegte, die an ihm einen ſehr willkommen Gaſt erblickten. Ihre Beute wurde unter ähnlicher Taxegerie wie «Strandgut» veranſchlagt, wobei den Behörden der geſetzlich beſtimmte Theil des Ertrags, die Percente, Spoeteln und Diäten zufielen. In erwähnter Anregung gegen das Schreiben diente das Quaſi-Büreau des Kapers mehr als Kanon-von-Zimmer für feinen der «mit ihm ein Wort zu ſprechen» hatte und zumal zu ſeiner Toilette.

Er bat den alten Kommers, auf einen Augenblick, mit ihm in ſein Cabinet zu treten, rief einen ſeiner «Mamelucken» herauf, der ihm raſch die grellen Waſſerſtiefel auszog und ihm ein Paar elegante kleinere Stiefel darreichte. Anſtatt des ſchweren Dragoner-Säbels, mit dem er gegen Abend ſeine Brigg verlaſſen, hing er einen kurzen Marine-Degen — einen ſchmalen Dolch in vergoldeter Meſſingſcheide an die Seite, umſteckte die Pfannen ſeiner Terzerolen, welche er in beſonderer Taſche ſtets in der Marine-Uniform trug, und ordnete in aller Eile ſeine locken vor einem alten matten Spiegel, der wahrſcheinlich noch aus der weiland Dünkerquer Republik herſtammte.

Alſo zu einer Viſite bei Miſter Boyd, und zumal, bei Miß Rose vorbereitet, ging er mit Kommers die Treppe hinab, verbot im Vorübergehen der freundlichen Wirthin, «ſeinen Mamlucken» nicht über'n Durſt zu trinken zu geben und befahl ihnen, wie gewöhnlich, auf ihn zu warten, im Fall ſich etwas ereignen ſollte ihm Meldung zu bringen u. ſ. w.

Der alte Kommers wanderte mit ihm der Treppe zu und ſchien etwas auf dem Herzen zu haben, dem er gerne Sprache geben wollte. Er äußerte zunächſt ſein Bedauern, daß Capt'n Dünk ſo unbefangen die Einladungen des alten adeligen Engländers annehme, dem er in jedem Falle ein Opfer bringe, ſo oft er bei ihm verweile. «Entweder,» meinte der alte Kommers,

*) Quarterdeck: Quarter, Quartier. Das Quarterdeck des Hinterviertels eines Kriegsſchiffs, unter welchem die Zimmer der Offiziere ſich befinden, bei Handelsſchiffen Cajütendeck genannt.

»Iſt der alte Narr wirklich ſo ſehr von Langeweile geplagt, daß er Sie zu ſich bittet, um ihm eine Stunde todtzuſchlagen, oder — oder da fällt mir etwas anderes dahinter und — und wenn ich Capt'n Dunk wäre, ich würde mich wohl bedenken, die Schwelle eines rumanholzen Fremden zu betreten, der hier Jahrelang lebt, ehe daß wir wiſſen was er hier eigentlich will? der unſere Gaſtfreundſchaft in Anſpruch nimmt durch zehnfache Commiſſionen und morgen nicht meinen »Guten Tag« erwidert, wenn ich ihm heute umſonſt ein Paquet von Tenning oder Huſem gebracht habe!«

»Ich danke Euch,« verſetzte der citoyen, »ich danke Euch herzlich, theurer alter Nommen, für eure Theilnahme und Fürſorge. Ich habe längſt bemerkt, was Ihr befürchtet. Allein ich ſelbſt habe nicht minder von jeher den alten Sonderling als Engelsmann betrachtet. — Ihr verſteht mich, was ich ſagen will. Ich verſichere Euch, daß ich von ihm direkt nicht das Mindeſte befürchte, weder in Bezug auf meine Perſon noch auf meine Flagge, daß mir der Kerl aber erſt verdächtig geworden, ſeitdem ich die Engelsmänner bewogte, welche von Zeit zu Zeit bei ihm aus und ein gehen, mit dem Kleide verſchwinden, als ob ein Nordweſt ſie wegzublaſen hätte.«

»Das iſt es eben, Herr Capitain! was ich ſagen wollte,« lispelte nun der alte ehrliche Nommen, langſam die zweihundert Stufen der Treppe emporſchreitend; »das iſt es eben! Herr Capitain! — Die Reiſenden, die jungen und alten Engelsmänner, die hier an's Land ſteigen und meiſtens bei Nacht und Nebel auf die engliſchen Häuſer auf dem Berge zuſchleichen, die bei Mäſter John anklopfen und am andern Morgen die Inſel hinterm Rücken haben — die meine ich! die meine ich, Herr Capitain! und vor dieſen möchte ich Sie warnen! wenn Sie's nur nicht in Uebel nehmen.«

Der Corſar erwiderte dem wackern Alten in aller Aufrichtigkeit was ſein Dankgefühl hervorſtoßen und eroberte ferner:

»Ich geſtehe, daß ich anfangs nicht den mindeſten Verdacht gegen das Haus unſers »tiefen Plan-Königs« hegte, weil ſeine grenzenloſe Dummheit und ſeine Unerfahrenheit im Verbitte der Politik zu ſehr am Tage liegt und eigentlich jedem Argwohn gegen eine ſolche Maſſe von Unſinn verſagen konnte. Allein, unter uns, lieber alter Nommen, ganz im Vertrauen auf Euch und eure Freunde, gebeye ich nun ſo frei, daß ich das verdächtige Haus von Engelsmännern gerade um ſo öfterer beſuche und länger als früher dort verweile, ſeitdem die wackern engliſchen Agenten mir einige Lauernen aufbieten. Wiſſet alſo, daß ich den alten Vice-Conſul der Britten auf eurer Inſel ſpioniere — ihn ausſpioniere, während der dumme Teufel hier den Spion ſpielen ſoll gegen mich und gegen Euch.«

Nommen ſtand höchſtüberraſcht ſtille. Sie waren auf den »Halm« gelangt, den obern Rand des Felſens nach Südoſten, einem breiten Trottoir längs den Häuſern jenes Theils der Stadt, durch ein Geländer gegen den ſenkrechten Abhang geſchützt, wo ſie nun langſam auf und abwanderten.

»Allerdings,« fuhr de Dunque nun fort, »iſt es wohl ſehr natürlich, daß ich der Gegenſtand der Aufmerkſamkeit unſrer Feinde bin, nachdem bei Monat, faſt keine Woche vergeht, daß ich nicht der britiſchen Flagge einen »Schabernack« verſetze. Allein, glaubt mir, Lieber Nommen! weit mehr als ich das Auge unſrer Feinde, der Feinde aller Gleichheit und Freiheit, — der Britten auf mich gezogen, weit mehr ruht ihr ſcharfes Auge auf Euch — auf eurer Inſel. Ich wiederhole hier »in heiligem Ernſte, was ich oft beim Glaſe und einer Pfeife Tabak aus Scherz geſagt habe: Wenn Ihr nicht mir folgen, nicht Muth faſſen und nicht Anhalten zur Geldverdaltung, zur Erhaltung eurer Freiheit und eures Rechts thun wollt — wenn Ihr eure Inſel und Euch nicht ſelbſt erhalten wollt, ſo geht ſie zum Teufel und wird dem John Bull ein Punkt des Archimedes, auf welchem er gelegentlich ſeinen Hebel ſtemmt, den ganzen Norden aus ſeinen Angeln zu heben, alle Bandniſſe der nordiſchen Völker aus ihren Fugen zu reißen! — Was die Britten im Schilde führen, was ſie im Sinne haben in Bezug auf eure Inſel und auf ganz Dänemark — das werdet Ihr gelegentlich erfahren, wenn es zu ſpät ſeyn wird, ſollte Ihr es wirklich noch nicht ahnt. Euer alter König am Sunde, mit ſammt ſeinen Miniſtern müßen erwarten den Bajonetten nahe, mit Blindheit geſchlagen, oder — irgend ein Individuum unter ihnen muß bereits in Verrath verflochten ſein, indem eure Inſel nichts weiter zu ihrer Vertheidigung führt, als ein Dutzend miſerable Kanonen, verrüſte alte Invaliden, die nicht einmal den Hofcanonier anknupfen können und von Zeit zu Zeit eine Compagnie Infanterie, als Leibgarde eures Landvogts oder Majors. Es wird mir ſchwer zu denken, zu glauben, daß eine ſolche Dummheit auf der Welt exiſtire, wie die, welche einer ſolchen Vernachläſſigung zu Grunde liegen müßte; und daher möchte ich darauf ſchwören, daß Ihr.... verrathen und im Voraus verkauft ſeyd; durch wen? durch wen? das möget Ihr ſelbſt ausforſchen.

»Fraget Euch nun aber ſelbſt, und nehmt euern geſunden Menſchenverſtand zuſammen, zur Beantwortung der Frage: Warum veranlaßt euer beamtmäßiger Landvogt Euch grade Jagd des unſeligen Vorkaufsrechts, vermöge deſſen Ihr, wie eure Vater und eure Landsleute auf der däniſchen Halbinſel, eure Behörden wählet? Warum ſtürzt der Landvogt es gerade

ſetzt zweckmäßig, eurem Recht und der geſunden Vernunft zum Hohn, eure Kaufleute willkürlich zu erpreſſen, Schmuggler und Intriganten, Diebe und Spitzbuben mit der Magiſtratswürde zu bekleiden, während Ihr täglich beraubt ſeid — beſtohlen zu werden, wie man in Drury Lane in London eine Uhr ſtiehlt? — Würde Europa es glauben, daß ein Magiſtrat ſich ſogar anmaßte, zum Scandal der Welt, die »Repräſentanten des Landes« zu erpreſſen, wie es hier mit Euch geſchieht? Würde ein vernünftiger Menſch in Europa es glauben, wenn er ſich nicht perſönlich von der Wirklichkeit eines ſolchen Unſinns überzeugen könnte, der ſo lange die Welt ſetzt noch nicht ſeines Gleichen fand?

»Lieber Nommen! ein ſo exiſtirender Unſinn, deſſen ſich eure Behörden erfreuen, muß einen verhältnißmäßig großen Zweck haben. Dieſen Zweck kennt oder will Ihr nicht erkennen, weil Ihr früher weniger als jedes andere Volk zum Nachdenken über Euch ſelbſt, über euer eigenes Intereſſe erwacht ſeid; allein... denkt an den Kayer Peter von Dänkirchen, ... wenn der Teufel mich holen ſollte, bevor eure Stunde ſchlägt, bevor Jens Voll in den Pudding ſtatſch, den er ſelber im Stillen gerecht kannt!«

Dem alten Nommen traten große helle Thränen in die Augen; er drückte dem Capitain die Hand, wollte etwas ſagen, aber verbiß ſein Wort und ſeinen Schmerz.

»Ihr wißt,« fuhr der Corſar fort, »ich war neulich, dieſen Sommer, in Hufum — zum Jahrmarkt, als Fremder, als Reiſender, ohne daß jemand ahnte, wer ich ſei. Ich reiſte weiter in's Land hin, ſpielte den Butter-Aufkäufer und kaufte auch richtig einige Kübel Butter, obwohl ich keine Butter eſſe — mag nordfrieſiſche Butter eſſen wer Luſt hat. Ich wollte mich überzeugen, ob die däniſchen Provinzen alle ſo vernachläſſet werden von Seiten der Regierung, wie eure Inſel. Ich überzeugte mich vom Gegentheil; ich meine inſofern, als das Volk dort wenigſtens, durch Aufrechthaltung ſeines Rechts, alle ſeine Verwaltungsbeamte auf dem Lande wählt, den »Bauervogt,« die Aſſeſſorenrichter, die Landesälteſten, die Landesbevollmächtigten, den »Deichsgrafen der Hunde;« kurzum jeden der das Wohl ſeines Landes auf ſeine Weiſe vertreten ſoll. Ich fand dort eine wohl organiſirte Landwehr, die »Beſtichhaber« und Unterbeſtichhaber« ebenfalls vom Volke erwählt. Ich fand die ſtrengſten Maßregeln getroffen gegen eine Ueberraumpelung und Landung irgend eines Feindes. Ich betrachte mit Bewunderung dieſe blühenden Provinzen, dieſes Canaan, wo ich Patriarchen-Sitten fand, wo ich als Gaſt willkommen war, überall auf jedem Landgut, wo ich einkehrte; wo es als eine Indiscretion gilt, den Gaſt nach ſeinem Namen zu fragen, während die Behörden allerdings die nöthigen Maßregeln gegen verdächtige Reiſende beobachten. Ich verweilte gerne auf jenen Landgütern, wo ein kleiner Knabe beſtige Verweiſe von ſeiner Mutter bekam, als er mich kindlich neugierig fragte: Wer ich ſei?

»Ich wunderte mich nun oft mich, faſt in jedem Hauſe, in jeder Hütte, deren Wohnzimmer ich betrat, ein Exemplar unſers Beaupacte zu finden, und wenn ich verſtohlen fragte, was den guten Leuten an dieſem Manne gefalle, ſo überraſchte mich noch um ſo mehr die naive Antwort, aus welcher ſtets hervorging, daß das Volk dort auf der cymbriſchen Halbinſel den Kampf meiner Nation für Gleichheit, Freiheit und Bruderliebe begriffen, ihn vielleicht mehr im Gefühl des Herzens aufgefaßt, als in politiſcher Bildung unſern Kampf erkannt hat.

»Seht, lieber alter Nommen! mit Rührung erzähle ich Euch von euren Landsleuten, den Friesen in Dänemark; allein was ſollte ich erſt von den Friesen auf Helgoland erzählen, wenn ich, was ſehr unwahrſcheinlich iſt, den großen Völkerkampf überleben und aus der Ferne auf eure Inſel zurückblicken würde? Es ſei ferne, daß ich Euch, Euch perſönlich und eure Freunde kränken würde durch meine Bemerkungen; das ſei ferne! — Ich möchte Euch aufmerkſam machen, Euch beſchwören: auf Euch ſelbſt, auf eure Inſel Acht zu haben. Wenn Euch nicht vor Kurzem eure Wahlrecht entriſſen, ſo würde ich Euch rathen, zwei Repräſentanten nach Schleswig oder Kopenhagen zu ſenden. Ich würde Jhnen ganz im Vertrauen eine Petition dictiren, in eurem Namen der Regierung eure Verhältniſſe, die politiſche Wichtigkeit eurer Inſel erörtern; und wenn dann keine Anſtalten erfolgten zu eurer Vertheidigung, dann, dann wäre der Verrath erwieſen, verrathen, und ich ſelbſt, ich ſelbſt würde dann eure Recht und eure Freiheit auf mich nehmen.... und was ich Euch oft zugeſchworen, ſo lange ich an Commandowort über die Lippen bringen könnte, ſollte dann kein Engelsmann den Schlüſſel zu den vier Thoren ſtehen, deſſen geſammte Werth Millionen nicht aufzuwiegen vermögen. — Allein Ihr armen betrogenen und verkauften Inſulaner ſeid nun eures uralten Rechts beraubt, durch den Betrug eines Jrrwiſchen und durch ein halb Dutzend ſeiner Helfershelfer, von denen jeder Einzelne derer ſein wird, Euch und eure ganze Inſel um einige Tauſend Mark an den Meiſtbietenden zu verſchachern. Wenn Jhr nun eine Petition um Mittel der Vertheidigung an eure däniſche Regierung einreichen könnte, müßtet Jhr proteſtiren gegen die Geſetzwidrigkeit eures Raths und eurer Repräſentanten, und — ich geſtehe es frei, eben ſo frei wie alles Uebrige, außer Euch, alter Nommen, und ein halb Dutzend eurer Freunde, traue ich den Inſulanern nicht den Muth zu, eine legitime Pro-

reflexion gegen die gesetzwidrige Anmaßung eurer Behörden und eurer Agressionisten — zu unterzeichnen.

»Aber, schwere Noth! es schlägt schon acht Uhr und der dicke Pique-König wartet auf mich. Gute Nacht also für heute. Bewaffnet und bewahret was ich Euch anvertraut, berathet Euch mit euren Freunden und wir werden uns wieder sehen. Gute Nacht.«

Der Censor drückte dem alten Insulaner kräftig die Hand, und verließ ihn, während dieser in sich versunken, fast regungslos, auf dem »Falm-Eichen-Block«, bis ein verständigender Nachen ihn weckte und mit ihm zum Thor nach Hause ging.

(Die Fortsetzung folgt.)

Über die Kürze

in der gebundenen und ungebundenen Rede.

Heutzutage, mehr als jemals, wird von jedem Sprecher, in gebundener oder ungebundener Rede, Kürze gefordert: die Kunst, in möglichst wenig Worten seine Gedanken vollständig vorzutragen. Durch die angeborne Masse des heute zu Lesenden und zu Hörenden wurde nothwendig diese Forderung geschärft werden.

Kürze, Eilfertigkeit in Allem und überall — ist ja der Hauptcharakter unserer Zeit. Ein rastloses Treiben und Drängen beherrscht fast alle Gebiete des Lebens. Das Dampfmaschinen-System greift, wie ein ungeheures Triebrad, mehr und mehr in alle Zächer der Industrie, und setzt Alles in neuen Schwung und raschere Betriebsamkeit. Dem Reisenden ist nachgerade der schnellste Postwagen zu langsam; auf Eisenbahnen und Dampfschiffen will man zum ersehnten Ziele hingezaubert seyn. Und regt sich dasselbe Drängen und Treiben nicht auch in unserm öffentlichen Staatsleben? Da soll keine Ruhe, kein weises Abwarten mehr gelten; und auch dem Staatsschiffe möchte man, anstatt des Steuerruders, ein dampfgeschwungenes Triebrad einfügen, um desto schneller zum ersehnten Ziele zu fliegen.

Bei dieser allgemeinen Eilfertigkeit unserer Zeit darf es uns nicht befremden, daß auch von dem Redner vor allen Dingen Kürze gefordert wird. Auch auf dem Strom der Rede will man heute möglichst schnell, gleichsam auf einem Dampfboote, von der Eingangsthüre zum Zielpunkte gebracht werden. Um dieser Forderung unserer Zeit darf und soll ja auch Genüge geleistet werden; hier wenigstens ist es nicht nöthig, wie auch nicht rathsam, gegen den Strom zu schwimmen.

Kürze galt ja von jeher für eine wesentliche Eigenschaft jedes classischen Kunstwerks. Durch Kürze gewinnt ja der Gedanke selbst an Kraft und Mark; gleichwie den Künsten, vorzüglich Letztern meist gebrungene Gliedmaßen eigen sind. Je kürzer gefaßt der Gedanke, desto mächtiger trifft er den vernehmenden Geist, wie ein Schlag.

Diese Kürze verlangt man heute, mehr als ehemals, auch von jedem poetischen Producte; und da in gegenwärtiger Zeit den Zeit der Poesie in Deutschland so dürftig, wie die Gegenwart wirklich eine so reiche Ernte herrlicher Spenden geliefert hat, so mag hier die lyrische Dichtung besonders berücksichtigt werden. Jede echte Poesie ist ein Ausdruck sich selbst beschränkender Schönheit; in seinen Schranken muß aber ganz besonders jener lyrische Genius sich zu halten wissen. Wem es daher nicht gegeben ist, seine Poesie in einen engen Rahmen zu concentriren, der mag im Übrigen noch so viel Dichtungsvermögen besitzen, zum lyrischen Dichter ist er nicht geboren. Welch eine Fülle poetischen Schöpferkraft lag in der Seele eines Jean Paul! Aber Phantasie, Gemüth und Tiefsinn waren bei ihm ja sein überströmend und üppig, als daß er sie in den Schranken und Formen der Lyrik hätte zurückhalten können: und so ergoß er seine dichterischen Anschauungen und Empfindungen wie anders als in das weitere Strombett ungebundener Rede.

Je kürzer ein Lied, desto mehr gewinnt es an Reiz, wie die sprichwörtliche Regel sagt: Das kleinste Kürze ist feine Würze. Wie bei den Reben, so bei den Liedern. Eine völlig entfaltete Rose verflüchtigt bald ihren feinen gewürzigen Duft, da hingegen die erst halb sich öffnende Rosenknospe einen süßern Wohlgeruch aushaucht. Ein Lied, in welchem der Stoff bis in's Kleinste weitschweifig ausgesponnen ist, verliert viel von seinem — ursprünglich vielleicht nicht geringen — Reize, während ein kürzergefaßtes Lied doppelt entzückt.

Diese Würze der Kürze ist besonders den Gedichten Uhlands eigen. Dieser Meister versteht es, wie Wenige, viel mit wenig Worten zu sagen. Vieles ist in seinen Liedern verschwiegen und nur zart angedeutet, aber doch so, daß es jedem selbstthätigen Leser nicht entgehen kann; besonders weiß er immer zu rechter Zeit abzubrechen, und ist man am Schlusse, kann erst hier man noch Manches aus den gelesenen Strophen herausklingen und nachklingen, und vernommen erst nach einer Pause, nachdem der Dichter zu singen aufgehört hat, gleichsam durch ein verstärkendes Echo, des Liedes vollen Accord. Es ist wohl überflüssig, zum Beleg dieses Urtheils, Proben aus Uhlands Gedichten vorzuweisen: die Sammlung ist wohl in den Händen unserer werthen Leser, und [illegible] Gedichte in derselben hier zum Muster; so [illegible] sein Lied, [illegible] Wort, seine Strophe

überflüssig. Wer dieser Meister streng und sparsam in Maaß und Form jedes einzelnen Liedes, so ist er nicht weniger streng gewesen bei der Auswahl seiner Dichtungen für die veröffentlichte Sammlung. Auch die zweite (gesichtete) Auflage (1839) beträgt nicht mehr als einen Oktavband von mittlerem Umfang, obschon die erste Auflage bereits 1815 erschienen ist. Diese Strenge der Auswahl, wie (neu (verhältnißmäßige) Kürze soll aller aufgenommenen Lieder, hat wohl, neben den anderen glänzenden Vorzügen seiner Dichtung, als ein günstiger Umstand mitgewirkt, um ihm einen so ungetheilten, immer noch steigenden Beifall, eine so allgemeine Verbreitung und Popularität seiner Lieder in allen deutschen Landen zu gewinnen: einen Ruhm, den auch einige neuerlich aufgetretene, eitelsüchtige, oder ihm innerlich (um seiner reichen Gestaltung willen) abgeneigte Gegner ihm nimmermehr zu schmälern vermögen. Wenn hier nicht weniger großer Mannigfalt der heutigen deutschen Sänger-Republik, wenn Rückert bisher sich keiner so allgemeinen Popularität zu erfreuen hatte, so stammt dies wohl auch zum Theil eben daher, weil Rückert weniger an strenge Auswahl und Kürze sich band, mehr von unserer sich gehen läßt in seiner unerschöpflich überströmenden Phantasie und seiner maßlosen Darstellungsgabsamkeit.

Wie von poetischen Produkten, so auch von jedem Werk in ungebundener Rede wird Kürze gefordert als eine wesentliche Bedingung öffentlichen Beifalls. Kürzere Schriften oder Reden machen, selbst bei geringeren Vorzügen, ihr Glück eher als gedehntere Vorträge. Novellen und Novellisten sind heut in den Leihbibliotheken am gesuchtesten, und die Zeit der bändereichen Romane ist längst vorüber. Wer seine Gäste zu weit ausholend nur auf einem Fleck zu lange weilt, langweilt seine lieben Zuhörer. Es ist auch wirklich ein peinlicher Gedanke, von dem man beim Anhören einer breit getretenen Predigt befallen wird, wie in einem Schiff, das auf der Sandbank festsitzt: bis da einem zu Muth, als müsse man dem Schreiber oder Sprecher zurufen, als hätte man Ruder und Stangen an die Hand gekommt, und müsse nun auch tüchtig mitarbeiten, daß doch der Nachen wieder flott werde.

Kürze ist also jedem Sprecher auch in ungebundener Rede anzuempfehlen, und zu einem dringenden Erfordernis wird sie für den Volksredner, namentlich den Prediger. Diesem ist in, zumal auf dem Lande, die seinem Vortrag eingeräumte Zeit gar häufig zugemessen, und ehe die Kirchenuhr um eine halbe Stunde vorgerückt seyn mag, ist wohl bei dem gewöhnlichen Zuhörer die Zeit seiner möglichen Aufnahmefähigkeit schon abgeschlossen. Hier gilt es also, wenn man etwas tiefer und wirksamer in die Seelen eingreifen will, nicht nur bei der Auswahl des Stoffes auf die fruchtbarsten Gedanken sich zu beschränken, sondern auch diese weiter, Gedanken für Gedanken, so knapp wie möglich abzufassen, und überall den treffendsten Ausdruck, das schlagendste Wort ohne Umschweif zu finden.

In diesem hat man sich freilich bei diesem Streben nach Kürze, daß man nicht allzu kurz, nicht dunkel und räthselhaft spreche: denn Klarheit ist das oberste Erfordernis jedes populären Vortrags; und es ist gewiß nicht anbefangen zu empfehlen, wenn Harms (Theol. Studien und Kritiken, 1833, drittes Heft) als Eigenschaft einer markerhaften Predigtsprache, »eines Redens mit Zungen«, verlangt: »Sie sey kurz, gnomisch, sententiös; je fester gefügt, je stärker der Knall.« Der gediegene und begeisterte Harms, der sonst die Vorzüge eines wahren Redekünstlers in ungewöhnlichem Grade besitzt, bezeichnet seinem Vortrage hier und da einen Theil seiner Popularität eben dadurch, daß er seinen, einzelnen ergiebigen, drauf und dran hängenden Gedanken stets einen allzukurzen, für gewöhnliche Zuhörer undeutlichbleibenden Ausdruck leiht; und nicht mit Unrecht mag ihm bemerkt werden, daß ja einem solchen »mit Zungen Redner«, wie er es empfiehlt und selber ist, wohl auch ein »mit Dirnen Reden« erwünscht wäre, wie es in unsern Kirchen, auf dem Lande zumal, nicht leicht einheimisch seyn möchte.

Vor dieser Klippe hat man sich also, bei dem Streben nach Kürze in der gedrungenen und ungebundenen Rede, zu hüten. Dieses Streben soll in nicht bis zum Verdunkeln des Gedankenlaufes übertrieben werden; und es soll der Redner nicht etwa mit seinen Gedanken so geizen verfahren, wie der Unhold Produkte mit seinen Gütern, die er, wenn sie von längerer Dauer waren, in seine kurze Dreschtür hineinzwang, indem er soviel von ihnen abhackte, bis sie hineinpaßten. Nein, der Vorzug wahrer Kürze liegt ja eben in der Kunst: seine Gedanken vollständig in möglichst wenig Worten vorzutragen.

Adolf Stöber.

Epitaphium.

Reich, angesehn ist der Mann
Der sich vollauf besitzt;
Mir ist die Erde unterthan,
Wie kein Geschöpf entfliehen kann,
Bot' mir den Tod Ferdinand. D. H.—

Redaktion und Expedition des Kirchenfreund. Elberfeld.

Elberfeld, Druck und Verlag von C. L. Schmitz.

Erwinia.

Ein Blatt zur Unterhaltung und Belehrung.

Nro. 25.

Samstag, den 22. Juni 1839.

Der Leu und die Giraffe.

Aus dem Englischen des Pringle.

Willst du des Löwen Höhle sehn,
Mußt fern von Menschenlagern gehn,
Dort wo der riesbekränzte Quell
Herab vom Felsen sickert hell,
Des Grün man ferne schon erspäht
In nackter Wüste braun und öd'.
Dicht an den schilfumwachsenen Rand
Lauscht, lauernd sich, der Leu entbrannt,
Bis ihm des späten Tages Schluß
Bestimmte Beute bringen muß.
Die schlanke Giraffe tritt am Rand
Zum Trunke sorglos in den Sand.
Auf sie der Räuber springt; er brüllt
Grausam in Lust! Ihr Lechzen füllt,
Ihr banger Ton die Wüste weis, —
Ihr Leben ist des Kampfes Preis! —
Sich bengend sucht mit wildem Wüten
Vom Nacken sie den Feind zu schütteln,
Dann tobt ein Wirbelwind sie hin
Und denkt durch Hast ihm zu entfliehn,
Indeß nur Blut der Mörder heischt,
Stolz auf ihr reitend sie zerfleischt.
Das Opfer in der Stund der Noth
Für's Leben alle Kraft aufbot.
Für's Leben, ach! in Angst und Graus
Kämpft's, sticht und haucht das Leben aus,
Und schwer von Schreck, Durst, Pein bewegt,
Mit wildem Huf es die Fläche schlägt.
Umsonst der durstige Boden trinket
Sein rieselnd Blut, die Kraft ihm sinket.
Des Siegers scharfe Kralle greift
Die Seiten, die mit Blut bestreift,
Die Brust im Todeskampfe keucht,
Es wankt — es hat sein Ziel erreicht.
Hin sinkt es, zuckend und erschlafft
Beugt es sich vor des Gegners Kraft,
Der nun beim Todesröcheln schmaust,
Indeß der Geier, der hier haust,
Fliegt kreischend, mager vor dem Rest,
Bis satt der Leu die Beut' ihm läßt.

Darmstadt. August Nodnagel.

Dieses Gedicht, welches ich aus den Gems from british poets-living authors, p. 200, nachzubilden versuchte, worin es unter dem Titel: The lion and the giraffe bei andern Dichtungen von Pringle steht, hat eine auffallende Ähnlichkeit mit Freiligrath's Löwenritt, welcher sich zuerst im Musenalmanach von 1835 und nachher in des Dichters gesammelten Poesien findet. Woher diese Ähnlichkeit? Hat der Engländer das

deutsche Original gekannt und nachgeahmt? Möglich, obgleich er in bedeutenden Stellen kräftiger und kühner ist, was unsern Lesern, wenn sie die Dichtung im Englischen lesen können, weit mehr einleuchten wird, als aus der Übersetzung, die weit zurücksteht. Einer meiner Freunde, der in England und mit den dortigen Dichtern persönlich bekannt ist, versicherte mich indessen, daß Pringle des Deutschen unkundig, und vorliegendes Gedicht längst vor dem Löwenritt gedruckt gewesen sey. Hätte also Freiligrath nachgeahmt oder vielmehr dann frei übersetzt? Auch dies kann ich nicht glauben, weil er sonst gewiß seinen Löwenritt zu den Nachbildungen gestellt hätte, die ja einen großen Theil seiner Dichtungen ausmachen und sehr gütlig aufgenommen wurden. Möge er uns selbst darüber Aufschluß geben! — Ehe mir Pringle's Gedicht zu Handen kam, glaubte ich immer, Freiligraths Ihre sey durch eine Stelle in den Charakteristischen Thierzeichnungen von Rud. Meyer (Zürich 1833), S. 18, angeregt worden, wo in kurzen Zügen das Bild gemalt wird, welches er weiter ausführt. — Jedenfalls ist der Löwenritt eines der gelungensten Bilder von Freiligrath; es ist ganz geeignet, die poetische Auffassung, welche dem Dichter vor Andern in dieser Weise zukommt, anschaulich zu machen und hat auch im Versbau Vorzüge. Daher hat es außer andern die Sammlung von Ph. Wackernagel (Auswahl deutscher Gedichte) und in meiner Diatista (Darmstadt, bei Heil 1837) theilte ich es ebenfalls mit, weil es zur Deklamation sich vortrefflich paßt und manche Bemerkung über poetische Schilderung sich daran knüpfen läßt. Auch hat es neuerdings Adolf Bube in der Abendzeitung 1830, Nro. 77, in dem »Roßbändiger« nachgeahmt, indem er den Jaguar ein wildes Roß am Paraguaygebade bändigen läßt. — Die Vergleichung des deutschen und englischen Gedichtes könnte uns Stoff zu einer tiefgreifenden Untersuchung bieten, wenn wir nicht vorzögen, dem Leser selbst dies zu überlassen. Schließlich wird man in diesen Zeilen und der ganzen Mittheilung des übersetzten Gedichtes wohl nicht gar einen Vorwurf gegen Freiligrath wittern wollen, den wir hochschätzen. Gesetzt, er hätte auch wirklich Pringle's Gedicht gekannt, so bleibt immer sein Verdienst, das einer trefflichen, in sehr gewandter Sprache und in stolzem Vers gehaltenen Schilderung, ihm dadurch unbenommen.

A. R.

Der
Kaper von Dünkirchen auf Helgoland.

(Fortsetzung.)

6.

Es ist als bekannt vorauszusetzen, daß ein Gentleman der auf Respectability Anspruch macht, nicht nur jeden Umgang und jede sociale Berührung mit dem tradespeople (Kaufmannsvolk) vermeidet, sondern auch, daß kein respectable gentleman in London in einer Straße wohnen würde, in welcher irgend ein shop (Kaufladen) vorhanden. Es sei ferne, gesunde Vernunft in solchen Satzungen und Vorurtheilen suchen zu wollen, die wir bei einer Nation finden, welche einzig und allein durch seinen Handel (trade) zu einer äußern Blüthe gelangte, und in obigem, mithin diejenige Klasse der Staatsbürger, welcher der Staat seinen Glanz großentheils verdankt, — als geächtet, als parias betrachtet, indem der Gentleman nicht nur den Verkehr mit ihnen, sondern sogar ihre Nähe vermeidet. — Es ist ferner bekannt, daß kein Gentleman ein Geschäft (business) treiben darf, welches ihn mit jener Bürgerklasse, dem geächteten tradespeople in Berührung brächte, daß ein high respectable gentleman aus dem »West end« *) Londons in große Verlegenheit gerathen würde, wenn er mit einem Millionär aus der City zusammenträfe und dieser, auf socialem Wege, mit ihm ein Gespräch anknüpfen wollte. Wir finden Menschen in unabhängiger Stellung in England, welche durch ihre Thätigkeit in irgend einem Geschäftsfache sich ein kleines Vermögen erworben, ihre Stellung und ihren Erwerb verlassend, weil sie die Tochter einer respectable family heiratheten, und diese, durch das Fortbetreiben des Geschäfts auf's Äußerste compromittirt sein würde.

Diesen Satzungen zufolge ist die englische Respectability einzig und allein auf den Credit begründet, den diese oder jene Familie durch ihren Namen erwerbe, wenn auch ihre Schulden das vorausgesetzte imaginäre Vermögen dreifach überbringen. Einen Gentleman wegen irgend einer Geldschuld zu mahnen, wäre die größte Beleidigung, welche man ihm bieten könnte; es wäre ein Zeichen des Zweifels an seiner Respectability, das prallt an der Sicherheit seines Vermögens, die höchste Sünde des socialen Lebens, mit welcher sich so leicht kein Mensch in England belastet, dem es daran gelegen ist,

*) Gewöhnlich von der hohen Aristokratie bewohnt; Straßen mit Palästen bebaut und ähnliche in denen kein Kaufladen zu finden.

seine Connexions mit respectablen Familien aufrecht zu halten.

Das Prinzip des englischen socialen Lebens ist »Absonderung;« — Absonderung einzelner Stände unter sich, Absonderung einzelner Familien unter sich, und Absonderung der Individuen von jeglicher Berührung mit Andern. Die Basis dieses Prinzips ist die Ängstlichkeit und Furcht der Respectability mit irgend einer Classe, einer Familie, oder mit Individuen in Berührung zu kommen, welche weniger respectable sein möchten. Es geht aus solcher Wirklichkeit logisch hervor, daß dem Dritten die Begriffe: Gastfreundschaft, Theilnahme aus Menschenliebe, Achtung für moralischen Werth u. s. w. durchaus fremd sind. Er achtet im Menschen nichts, durchaus nichts als seine Respectability, (deren Wesen wir oben bezeichneten) gestattet nur die Annäherung eines Individuums dessen Respectability höher geschätzt wird als seine eigne, oder sucht sich einem solchen zu nähern. Er stößt Jeden, ohne Ausnahme, von sich zurück, der weniger respectabel ist, als er selbst zu sein sich einbildet, am schroffsten aber hält er sich entfernt von jeglichem, dessen Vermögensumstände der Art scheinen, daß die Bekanntschaft mit ihm auf irgend eine Weise seine Respectability compromittiren könnte. —

Wiewohl es während jener sogenannten »englischen Zeit« auf Helgoland sozusagen »von Engländern wimmelte,« und manche dort auf längere Zeit in ihren Handelsgeschäften oder aus andern Ursachen verweilten, so lebte Mister John dennoch als very respectable gentleman, durchaus abgeschlossen für sich, fern von allem Umgange, in seinen vier Pfählen eingeschlossen, welche der englische knocker an der Thüre, (als Symbol der Anti-Hospitalität) zum festen castle stempelte.

Wir finden auf dem Continente Engländer und Engländerinnen, aus untergeordneten Gewerbsklassen, als Gentleman und Ladies reisen, sich einen Anstrich hoher, Respectability gebend, die sich aus zweifacher Ursache isoliren, theils um nicht mit weniger respectablen Individuen in Berührung zu kommen, theils um mit Niemanden zusammenzutreffen, der sie zufällig in England gekannt und zuverlässig aus Neid oder aus Fürsorge für Respectability im Allgemeinen — ihre Maske herunterreißen würde. —

In solchem Falle befand sich Mister Booze auf Helgoland, der, wie so mancher reisende Gentleman, das Gerücht auszustreuen wußte, daß er der jüngere Bruder eines bekannten Lords, dessen Neffe oder sonst eine high respectable Person sei. Nichts hätte ihn also in größere Verlegenheit setzen können, als ein zufälliges zusammentreffen mit irgend einem alten Bekannten, der etwa die Heimtücke haben würde, gelegentlich die Wahrheit zu sagen, — daß Mister Booze ein ehrlicher ruinirter Pächter sei; ohne Relation (das heißt Verwandtschaft) mit irgend einer respectable family, das heißt der Aristocratie.

Capt'n Dünk eilte raschen Schrittes auf Mister Booze's Wohnung zu und klopfte wie gewöhnlich nicht stärker an der Thüre, als nöthig, um Einlaß zu finden. Die Köchin öffnete die Hausthüre mit sichtbarer Verlegenheit und servirte ihr wohlerlerntes: »not at hoom.«

»Nicht zu Hause?« brummte der Corsar, mit saturreicher Stirn. »Nun — da will ich warten. Mister Booze wird hoffentlich nicht vergessen haben, daß er mich soeben ausdrücklich zu sich rufen ließ.«

Das Erröthen der Verlegenheit wurde zum Erbleichen auf dem alten Antlitze der Köchin, die sich, wie manche Dienstboten in solchen Fällen es zu thun pflegen, vor die Thüre des parlour gestellt hatte, ein wenig brummer Weise dem Abgewiesenen den Eintritt zu versperren. Allein Capt'n Dünk ließ nicht leicht einen Schuß durch seine Segel fahren, ohne mit voller Salve auf solche Verletzung zu erwiedern. Er schob ziemlich unhöflich das alte Wrack bei Seite, das seiner Fahrt im Wege schwankte, und klopfte langsam pöslich an der Thüre des parlour, wohl wissend, daß das Anklopfen eines Fremden durchaus gegen englische Sitte ist, — indem stets ein Lagai zur Hand sein muß, der den Eintretenden die Thüre öffnet. Ein: »Come in!« fanfter Stimme, erfolgte sehr rasch. Der Corsar stand plötzlich im versperrten parlour, mit dem ihm eigenthümlichen Anstande, die drei Anwesenden grüßend, die alle drei aus höchst verschiedenen Gründen — todtenblaß vor ihm standen. Miß Rose gewann zuerst nicht nur ihre volle Fassung, sondern den natürlichen Ausdruck einer ungewöhnlichen Heiterkeit, welche sich wohl zuweilen unsrer bemächtigt, wenn wir irgend etwas verlangen, worauf wir bereits Verzicht leisteten.

Der Corsar entschuldigte sich, daß er ein wenig spät komme, indem er grade in Gespräch mit einigen wackern Insulaner gefesselt gewesen, während Miß Rose ihm einen Stuhl an den Tisch schob und eine Tasse Thee für ihn bereitete.

Nach langer »Verbindung« fand Mister Booze endlich soviel Tact die übliche Introduction der beiden Fremden zu vollziehen:

»Monsieur le Capt'n de Dünk de la marine française« — stotterte er und wandte sich an diesen mit der Formel: »Monsieur Bänk, angläh, mon ammi.

»Prannark plase, s-ihl vous plaih,« brummte er hinzu und warf sich selbst verdrießlich in seinen Lehnstuhl zurück.

»Monsieur Bank de Londres?« lächelte der Corsar und fuhr französisch fort: »Vielleicht ein Verwandter des Hauses Bank und Robertson, wenn ich mir diese Frage erlauben darf?«

»Ich bin der Sohn des Hauses;« erwiederte der Engländer, weniger zum Lächeln geneigt wie der Fragende.

»Ei das freut mich — in der That, bin dem Zufall sehr verbunden, der mir die Ehre ihrer Bekanntschaft bringt. Bin mit ihrem Hause in Berührung gewesen — habe einige Geschäfte mit ihrem Hause, oder eigentlich durch ihr Haus gemacht; — als Reisender — Wechselgeschäfte. Habe zufällig Papiere ihres Hauses in Händen gehabt.«

Während dieser Einleitung des Corsar's, in Conversationston, entfärbte sich das bleiche Antlitz des jungen Britten in ähnlichem Grade, wie das Quecksilber eines Thermometers unter Null herabsinkt. Miß Rose schien eine heimliche Freude zu hegen, über ein Zusammentreffen, bei welchem derjenige von Beiden am wenigsten in Verlegenheit gerieth, für welchen sie die meiste Theilnahme hegte.

Capt'n Dünk hatte unter Anderm die Frechheit und das Glück gehabt, vor etwa dreizehn Monaten Ende- und vor einigen Wochen eine zweite Galliasse schwerbeladen mit englischen Manufactur-Waaren zu kapern, mit denen er, wie mit jeder andern Commerce-Beute verfahren. Beide Ladungen gehörten dem Hause Bank und Robertson — bevor Capt'n Dünk das Eigenthumsrecht über Schiffe und Ladungen behauptete. Bereits der erste Verlust war dem englischen Handlungshause zu empfindlich geworden, als daß die Chefs desselben nicht wenigstens auf Rache gegen den verwegenen Freibeuter sinnen sollten.

Ihre Meldung, Klage und Petition war an ein Ministerium gelangt, das aber auf dergleichen »specielle Fälle« wenig Rücksicht nehmen und keine andere Assecuranz gegen le Citoyen de Dunkerque und seines Gleichen geben konnte, als guten Rath, verstohlene Winke und offene Maßregeln — wo möglich sich jeden Feindes zu bemächtigen, der dergleichen Brechen in die englische Flagge schiebt.

Das Haus Bank und Robertson hatte im Stillen gewisse Mittel und Wege kennen gelernt, eine Empfehlung an den geheimen Vice-Consul auf Helgoland zu erlangen, und ein junger Mister Bank war rasch dorthin gestillt, sich vorläufig mit diesem zu besprechen, über die Möglichkeit der Freibeuterei des berüchtigten Kapers, Einhalt zu thun.

Mister Bank, war einer jener Fashionables der City, die in den Theezirkeln der ersten Geschäftshäuser des Continents als Stereotype europäischer Civilisation gelten, deren Garderobe in's besondere eine Menge Bestellungen bei den ersten Schneidern dieser oder jener Handelsstadt nach sich zieht und denen manche Schöne mit zitternder Hand einen Wienerwalzer auf dem Piano vorspielen muß, in schmachtender Hoffnung einer Mutter oder Tante, daß dem jungen Millionär der City of London die zarte Hand auf dem Piano gefallen möge. —

Mister Bank war ein liebenswürdiger Jüngling, von Natur wie vom Glück mit Allem ausgestattet, was ein Gentleman je besitzen kann, um in den ersten Soiréen der Handelswelt zu glänzen, in welche seine Respectability — (wenn auch ohne Wappen und Ahnen) ihn einführt. Allein er war in einem Institut auf dem Continent erzogen, hatte (als Engländer) eine ungewöhnliche Bildung genossen und machte daher seinen Eltern manchen Kummer, welche den Mißgriff der Versendung in die Fremde zu spät bereuten, als sie in ihrem Sohn und Erben, anstatt eines gewandten speculirenden Kaufmann's — einen gefühlvollen Jüngling erblickten.

Der junge Mister Bank machte nun seinen »unglücklichen Eltern« graue Haare. Er hatte drei Partien der ersten Handlungshäuser Englands ausgeschlagen, während die Eltern wie die ganze Compagnie Bank und Robertson, so sehnlich ein angemessenes Capital dieser oder jener Familie in ihr business zu verflechten wünschten. Das Herz des Jünglings war zu tieferm Gefühle erweitert, als sie an der Börse der City verlangt wurden. Er hatte bei der dritten Scheiterung aller Heirathspläne der Eltern erklärt, daß er entweder nie, oder nur nach seiner eignen Wahl ein eheliches Bündniß schließen werde. Kurz nachher, als die heftigsten Scenen in seiner Familie vorgefallen, war die Nachricht eingetroffen, daß die erste Galliasse »dem Teufel von Dünkirchen« in die Klauen gefallen sey, — wie sich die erbosten Söhne Merkurs auszudrücken pflegten, wenn sie gezwungen waren, den Citoyen Pierre de Dunkerque zu bezeichnen.

Mister William Bank wurde forigesandt, nicht sowohl aus dringender Nothwendigkeit, in Betreff der Nachforschung gegen den Teufel von Dünkirchen, sondern nebenbei, um ihn, als ungerathenen Sohn des Hauses, auf eine Zeitlang aus dem Gesichtskreise der Familie zu entfernen.

Er kam nach Helgoland — war veranlaßt die Bekanntschaft Mister Booze's zu suchen und machte unwillkührlich die Bekanntschaft Miß Rose's.

Es ist nicht schwer in einem Cirkel englischer young ladies diejenigen zu unterscheiden, welche in früher Jugend in Begleitung ihrer Eltern oder Verwandten außerhalb England gewesen. Trotz aller Quarantaine der ängstlich wachsamen Gouvernanten, haben diese empfänglichen Wesen meistens irgend eine »Continental-Idee« in sich aufgenommen, welche mehr oder minder ein Seelenleben in ihnen anfachte, irgend einen Funken des Gemüths in ihrem zarten Herzen in's Leben rief. Von solcher Individualität ist in den englisch young ladies keine Spur,

die in ihrem China: »Alt-Englands« geboren, erzogen, verzogen, und an Geiſt und Herz verkrüppelt worden, unter Zwang und Druck der »allein engliſch machenden« Fashion.

(Die Fortſetzung folgt.)

Münſter-Gedichte

zur Feier des vierhundertjährigen Münſterjubiläums.

Am Johannistag 1839.

Die Erwinia hat vor einiger Zeit daran erinnert, daß unſer herrliches Münſter-Gebäude in dieſem Jahre vier Jahrhunderte ſeit ſeiner Vollendung zählt.

Zu Anfang des fünfzehnten Jahrhunderts war der wackere Hans Hülz aus Köln berufen worden, der Vollendung des Bau's vorzuſtehen; er erreichte ſein Ziel im Juni 1439, nachdem ſeit der Grundſteinlegung durch Biſchof Werner von Habsburg (1015) vierhundert vierundzwanzig, und ſeit dem Anfang des Thurmbau's, durch Erwin von Steinbach (25 Mai 1277), hundert zweiundſechzig Jahre verfloſſen waren. Am Johannistage 1439 ward endlich, nachdem der letzte Stein am Knaufe eingefügt, unter dem begeiſtertſten Volksjubel, ein Kreuz, und darüber das Bild der Münſterpatronin, der heiligen Jungfrau, aufgeſteckt.

Nachfolgende Münſter-Gedichte wollen ein ſchwacher Beitrag zu dem ſchönen Jubelfeſte ſeyn, das, wenn auch nicht öffentlich begangen, gewiß manchen treuen Verehrer des Münſters zu ſeinen Höhen locken, und ihn aus den Wirren der Gegenwart, für einige ſelige Stunden wenigſtens, in die Zeiten der Kraft und Biederkeit, des frommen einfältigen Sinnes unſrer Väter führen wird.

Johannistag 1439.

Das war am Sankt Johannistag
Im letzten Abendſchein,
Da that Hans Hülz den letzten Schlag
Am letzten Münſterſtein.

Geſellen alle komme herauf
Und faſſet eure Hand'!
Es zuckt ein Hall hinan zum Knauf,
Hinab zum Fundament.

Und aufſchaut in Andachtsgluth
Knie'n Tauſend Todte ſtumm,
Die in des Zeitſtroms raſcher Fluth
Gebaut am Heiligthum.

Der Meiſter aus der Todeshaft
Vor Allen iſt erwacht,
Erwin ſich aus dem Grabe rafft,
Zu ſchau'n des Werkes Pracht.

Der Leib wohl lang im Grabe ruht',
Doch ſchwebt der kühne Geiſt
Stets um den Bau in treuer Hut,
Daß nimmer er verwaiſt.

So ſchwebt er noch in alter Kraft
In unſre junge Zeit,
Und zeigt das Werk der Meiſterſchaft
In ew'ger Herrlichkeit.

Die Münſterwomen.

Hoch über Kron und Roſe braust
Mit wildem Zirrig der Sturm;
Die Wetterwolke vorüber ſaust,
Und grüßt im Fluge den Thurm.

Und tief im Grund um Mitternacht
Da geht ein Singen auf,
Da fahren durch den dunklen Schacht
Erdmännchen hinab und hinauf.

Sie ſchöpfen ſich den reinſten Trank
Aus kryſtall'nem Münſterquell,
Sie fahren in Kupferſchifflein blank
Durch's purpurne Waſſer ſchnell.

Und brauſet oben Sturmesflug,
Und tobt an der Felſenwand,
So hält der Zwerge Zauberſpruch
Tief unten den Bau gebannt.

Sie hüten des Meisters stille Gruft
Allnächtlich im dunkeln Haus,
Und flattern am Tag durch blaue Luft,
Als Nachtrichwellen hinaus.

Das Uhrwerk im Münster.

Man spricht von sieben Schläfern, die schliefen sieben Jahr,
Dazu noch siebenhundert und siebenzig fürwahr;
Doch endlich eines Morgens brach auf ihr Augenlicht,
Sie strichen die dunkeln Locken von ihrem Angesicht.

— Ich mein', du altes Leben, du bilderreiches Buch,
Hätt's auch genug geschlafen, Jahrhunderten zur Schau.
Will dich kein Meister lösen vom tiefen Todesschlaf?
Hieß Ewigkeit der Schwertstreich der dich zu Herzen traf?
Ich mein' die zwölf Apostel die hätten, uns zum Hort,
Auf den erstorb'nen Lippen manch ein Erlösungswort.
Der Löwe hätt' zu brüllen in seinem heil'gen Zorn,
Streift' Einer ihm die Spinnweb' vom offnen Rachen vorn.
Den Hahn vor Allem merket, er ist zum Schein nur todt;
Hell möcht' er kräh'n und künden ein neues Morgenroth.

Das Münster in der Sternennacht.

Am Tage stehst du still und wie verdrossen,
Die junge Welt dir um die Füße schwärmt;
Nur wenn vom Sternenlicht du ganz umflossen,
Verkünd'st du was Jahrhunderte dich härmt.

Dann ist dein Scheitel wundersam umschimmert,
Dann stehst du, wie ein Seher, eingetaucht
In alter Zeiten Pracht, und so umflimmert
Paß du dein Klaglied in die Luft gehaucht.

Dann wird's auch hell dort über deinem Rheine;
Im fernen Süden ist der Nacht entblüht
Das Freiburgmünster, das im Silberscheine
Dem einz'gen Freunde — Dir, entgegenglüht.

Ihr haltet Zwiesprach dann, ihr tauscht die Klagen
Des Heimweh's nach der längstvergang'nen Welt.
Propheten seyd ihr, seht die Wunden schlagen,
Und wisset was das Heil gebunden hält.

Buchsweiler. August Stöber.

Aus den Elsässischen Tableaux, von A. Weill.

Eine Stunde unter dem Fabrikflecken Bischweiler breitet sich eine weite fruchtbare Ebene aus, die der Bauer das Ried nennt. Nur bis an das Dorf Schirhoffen oder Schirein trifft man breite Sandschichten und pfeilartige Fichten an, von da und weiter wachsen wieder Eichen und Buchen und der Boden ist wieder kies- und lehmartig. Man fühlt schon den Rhein, der eine Stunde weiter, wie ein rasender Jüngling vorbeibrauset, als liefe er seiner ungetreuen Geliebten nach. Bei Talbundenheim, einer Insel, die zwischen beiden Rheinarmen sich in Weidengeflechte, Holzapfelbäume und Hanfhängel verbirgt, stößt er wüthend, einem römischen Mauerbrecher ähnlich, wider das künstliche Ufer, aber die Kunst besiegt hier immer noch die Natur, der Rhein ist nolens volens gezwungen, ein delta zu bilden und strahls umzukehren. Was aber das Auge zugleich ergötzt und erschreckt, ist daß er nicht müde wird, immer wieder auf's Neue anzustürmen; kaum ist der eine Wellenschuß, den Zorn durch Schaum verbeißend, abgelaufen, so folgt ihm ein neuer, weit stärkerer, der die Stimme um das Doppelte erhebt und ebenfalls brüllend und verblutend seinem Kameraden folgt. Es ist ein ewiger Kampf zwischen Wasser und Erde und ein herrlicher Anblick für den Dichter. Längs des Rheins schlängelt sich ein Strich Erde hin, worauf der Ackersmann an den Kampf der Natur gewöhnt, ruhig seinem Pfluge nachgeht und Saamen in die Erde für die Zukunft streut; auf der andern Seite der künstlichen Straße hat der ehemalige Rhein noch einen großen Teich zurückgelassen, worin ein armer, aber von Gesundheit strotzender Bauernbursche Schleien fischt und aus der Ferne ertönt das Klipklapp der Hanfklopfer, die um eine Grube versammelt, worauf der Dampf steigt, immer ihre einförmige Musik mit oft sehr schönen Stimmen begleiten.

In Schirhoffen denke man sich eine Reihe Häuser längs eines Waldes, so daß ein gefällter Baum auf der einen Seite der Straße leicht auf den brennenden Heerd eines auf der andern Seite stehenden Häuschens fallen könnte, auch sagen die Bauern, in Schirhoffen werden die Eierkuchen nur auf der einen Seite gebacken. Hinter diesem Hügel, den man den Gipfel nennt, dacht sich der Boden abwärts, so daß der Bergboden sandig und der Thalboden leimig ist. Im Thale liegt das eigentliche Dorf Schirhoffen, worin sonderbar die Einwohner aus etwa hundert jüdischen Familien und fünfzig katholischen bestehen, während in dem Dorfe auf dem Hügel, Schirein genannt, lauter Katho-

liken wohnen. Die Meiſten der chriſtlichen Bewohner im untern Dorfe ſind nach Amerika ausgewandert, worunter ein Schneider, ein ehemaliger Korporal der kaiſerlichen Armee, der aus Verdruß und Aerger über die Ungeſchicklichkeit der jüdiſchen Gardenationale das Dorf verließ, um ſich nicht mehr auf hebräiſch-franzöſiſch einüben zu brauchen. Juden und Chriſten leben hier in dem innigſten freundſchaftlichen Verhältniß; ſie haben zwar keine gemeinſchaftliche Lebensweiſe, da beide zu ſtreng an ihren Ceremonien halten, aber wenn der Jude die Synagoge, der Chriſt die Veſper verlaſſen, dann kommen ſie zuſammen, vertrauen einander nicht ſelten ihre intimſten Geheimniſſe, während die Mädchen ſich gegenſeitig jene Liebesverhältniſſe und Dorfintriguen in's Ohr erzählen, oder Abends beim Mondſchein Arm in Arm ſingend ſpazieren gehen. Sieht man die Männer oder die Mädchen bei einander, man würde den Unterſchied höchſtens in der Kleidung finden; dieſer Unterſchied aber thut ſich beſonders bei den betagten Frauen kund. Sehr oft iſt eine jüdiſche Frau die Vertraute und die Beſchützerin eines chriſtlichen Mädchens oder einer jungen Frau, ſieht man aber zwei Matronen bisweilen beiſammen ſitzen, die eine in ihrem ſchwäbiſchen Falterock und ihrem meſſingenen Kreuz um den Hals, und die andere mit ihrer Haube, die das kleinſte Haar auf dem Haupte verbirgt, und ihrem ſpaniſchen Wamms oder neumodiſchen Rock mit verborgenen Taſchen, ſo erkennt man gleich, daß das innere Auge beider Frauen eine ganz entgegengeſetzte Richtung nimmt, beide zwar rechnen auf den Himmel, träumen von einem zukünftigen privilegirten Paradies, aber man ſieht es ihnen pfennigmäßig an, wie eine jede die andere betauert, einſt in der Hölle brennen zu müſſen und des ewigen Heils nicht theilhaftig zu werden. Jene hat den Pfarrer des Dorfes, dieſe den Rabbiner zum Vertrauten, jede ſchwimmt in der eingebildeten Wonne des alleinſeligmachenden Glaubens, und ſonderbar, ſie berühren nie dieſe Saite, ſie ſprechen von Milch, Bohnen, Heu und Kühen, aber nie von ihrem Heiligen, nur daß die fromme Chriſtin das Kreuz über die Milch ſchlagt, und die Jüdin ein hebräiſch-deutſches Gebet ſpricht. Beide jedoch ſtiften ſehr viel Unheil in der Dorfgeſellſchaft an, denn ihre Exiſtenz beſteht nur aus dem Schwatzen und Rapportiren. Sie kennen beide nur den Fanatismus, bringen ihr Leben in einem ewigen Aberglauben zu, und entrunzeln nur die Stirne, wenn die Dorfchronik eine ſcandalöſe Geſchichte erzählt oder wenn ihnen der Teufel einen Spaß ſpielt. Anders ſind die Männer. Die Juden gehen ihrem Geſchäft und Handel nach, meiſtentheils handeln ſie mit Vieh oder mit Waaren. Da immer das, womit man ſich abgibt, großen Einfluß auf das Moraliſche ausübt, ſo kann man dreiſt behaupten, daß der Kuh- und Ochſenhändler weit viehiſcher als der Pferdehändler iſt, weil das Pferd ſelbſt ein edles Thier iſt: der Kälberhändler iſt der unglücklichſte Menſch auf Erden. Keine größere Qual gibt es, ſagte mir einſt ein ſolcher, als ein Kalb ohne Hund zu führen, und ich glaube es ihm auch mit einem Hunde. Der Waarenhändler iſt gewöhnlich ein ſtiller, aber eingebildeter Mann, ausgebildet iſt er nicht viel mehr; der Bauer hingegen iſt nicht viel beſſer, meiſtentheils ernährt er ſich mit Holzhauen, und wenn der reichere, begüterte auch hie und da eine Ausnahme macht, ſo gibt er ſich alle Mühe, daß man es ihm nicht anſieht. Ein Anderes aber iſt es mit den Mädchen und Frauen. Das Weib iſt überall die Krone der Geſellſchaft und auf dem geringſten Bauerndorf iſt das Mädchen natürlich zartfühlender als der Herr. Unglück genug für es, wenn die grobe Behandlung der Männer es zum Manne macht. Wie oft habe ich bei meinen ſpätern Beſuchen im lieben Elſaß, die edeldenkendſten Mädchen und Frauen getroffen, die mich durch ihr angeborenes Talent und oft durch eine überraſchende Faſſungsaufgabe in Erſtaunen ſetzten; wie oft ſah ich ihr Inneres ſich gegen die ungeſchlachten Ausdrücke der Männer empören, ohne daß ſie es ändern konnten, und Manche unter ihnen wären eines beſſern Looſes würdig. Das elſäſſer Mädchen hat ein ſehr feines Gefühl, ja es iſt ſogar romantiſch, es beſitzt unſtreitig natürliche Philoſophie und Mutterwitz. Der Umgang mit Franzoſen gibt ihm auch äußere Tournüre, wenn es ihm die Mittel erlauben, aber leider fehlt der innere Kern, die wahre Bildung. Der reiche Dorfbewohner hält ſein Kind für gebildet, wenn es, wie er ſagt, franzöſiſch pappeln kann. Zu dieſem Behufe thut er es in eine Penſion, wo es frauenzimmer-franzöſiſch lernt, aber nie lernt es dieſe Sprache um Geiſt und Herz dadurch zu bilden. — Ich ſpreche hier nicht von den größern Städten, obſchon es auch dort wenige Ausnahmen gibt. — In Deutſchland ſprechen die Mädchen nicht ſo gut franzöſiſch als im Elſaß, aber ſie kennen die franzöſiſche Literatur, ſie verſtehen die Sprache, ohne zu rechnen, daß die deutſche Literatur ihnen für wahre Bildung weit mehr Stoff und Leben liefert, ohne zu rechnen endlich, daß man dort die Religion mit der Vernunft und der Moral lernt und fühlt, während hier alles dies vernachläſſigt wird. In jedem Dorfe jedoch gibt es einige Familien, die etwas mehr gebildet ſind, die einen Vorſprung vor den andern haben; denn erkennt man die Dornen an den Roſen, ſo kann man auch getroſt annehmen, daß da wo Dornen ſind, es auch Roſen gibt, und an Dornen fehlt es nicht im lieben Elſaſſe, beſonders im Dorfe Schirhoffen, das bis jetzt noch wenige kennen, in dem es aber beſtändig luſtig zugeht, denn es wohnen faſt lauter arme Leute da, und der Elſäſſer ſingt mit Göthe: „Ich hab' mein Sach' auf Nichts geſtellt!“

ſtellt. Auch der Göthe hat dies Lied in Seſenheim gemacht; Seſenheim liegt aber nur eine kleine Stunde von Schirhoffen, und die Lebensart beider Dörfer gleicht ſich in manchen Hinſichten, wie Speck und Schweinefleiſch, nur iſt Seſenheim romantiſcher, aber nicht luſtiger. Hingegen gibt's in Schirhoffen Sand und hübſche Judenmädchen, die ſich nach der Straßburger Mode kleiden, wenn ſie dort vorüber iſt; in Straßburg aber kommt bekanntlich die Pariſer Mode an, wenn ſie in Paris vorüber iſt, daher kommt es, daß die Schirhoffener Mädchen im Sommer Winterhüte und im Winter Sommerhüte tragen; da aber der Telegraph nicht über Schirhoffen geht, ſo iſt dies nicht zu ändern. Wenn's in Straßburg brennt, weiß man es in Frankfurt um zwei Mal vierundzwanzig Stunden früher als in Schirhoffen, da der Courrier du Bas-Rhin erſt acht Tage ſpäter ankommt, und wenn er auch angekommen iſt, von Niemanden geleſen wird, weil die Sachen zu alt ſind, woraus buchſtäblich erhellt, daß die Schirhoffener gar keine Neuigkeiten wiſſen, als wenn das Brod aufgeſchlagen, des Nachbars Kuh krepirt iſt, oder wenn der Bart des Rabbinen um einen Zoll gewachſen iſt. Deswegen ſind's die braxſten Leute von der Welt, zahlen richtig ihre Abgaben, rauchen geſchmackloſen Tabak, verſtehen eine Kuh und ein Pferd und verſäumen weder Kirche noch Synagoge, noch ein Abendeſſen, noch den Schoppen Bier, noch eine Parthie Juckern.

Eine der merkwürdigſten Perſonen in Schirhoffen war mir von jeher der Wächter, der auf dem rechten Auge blind und am linken Beine krumm war. Ein wahrer Wächter der Tugend, denn wie Goldſmith ſagt, iſt die Tugend, die einen Wächter braucht, das Schilderhäuschen nicht werth. Gerade ſo wie er, war das Wachthaus, und es iſt, wie ich glaube, noch ſo: auf der einen Seite blind und auf der andern krumm. Neulich haben ſie es angeſtrichen. Auf Befehl des Maire's verſammelte ſich der Gemeinderath und beſchloß, nach reiflicher Erwägung über das Gedeihen des Korns und des Heu's, die Sache in Erwägung zu ziehen. In einer zweiten Sitzung wurde berathſchlagt, ob die Beſchaffenheit des Wachthauſes ſich für die Julisrevolution paſſe, worauf einſtimmig, das heißt mit einer Stimme — beſchloſſen wurde, das Haus farbig anzuſtreichen. Hierauf beſtellte man ſogleich den Schreiner, und der Schreiner ſah Leim für Farbe an und ſtrich es an. Der witzige Itzig jedoch ſagte, der Gemeinderath hätte das Wachthaus angeſchmiert. Jetzt ſieht es aus, wie ein Blinder mit verbundenen Augen. Die Bigotte des Dorfes wiſſen jedoch nicht, ob das Haupt des Hauſes Ja oder Nein ſagt, denn ſieht man es von Oſten, ſo ſchaut es Ja zu ſagen, von Weſten hingegen Nein, und von der Nordſeite ſchwankt es zwiſchen Ja oder Nein. Itzig wartet, wie er ſagt, auf einen guten Einfall, denn da es im Elſaſſe wenig Dummköpfe gibt, ſo kann dies wohl einmal der Fall ſeyn.

Kleine Chronik.

— Die Eiſenbahn von Mühlhauſen nach Thann wird wahrſcheinlich im Laufe dieſes Sommers vollendet werden. Es iſt in der That der Mühe werth, die Arbeiten, die ſeit einem Jahre begonnen und ausgeführt wurden, eines aufmerkſamen Blickes zu würdigen; ein großer Theil des Waldes wurde gelichtet, Dämme erbaut, Brücken geſchlagen und an vielen Orten ſind die Gleiſe gelegt, ſo daß die eine Hälfte der Bahn ſchon jetzt eröffnet werden könnte. Da die Arbeiten, häufiger Ueberſchwemmungen wegen, bei Mühlhauſen noch nicht ſo weit vorgerückt ſind wie bei Thann, ſo war früher die Rede einſtweilen einen Lohnwagen von unſrer Stadt nach Lutterbach abgehen zu laſſen und von dort auf dem vollendeten Theile der Eiſenbahn nach Thann zu fahren. Von dieſem Projekte hört man indeſſen nicht mehr ſprechen. Es iſt begreiflich, daß hier Alles mit Vergnügen der nahen Vollendung der Eiſenbahn entgegenſieht, denn ſie wird, wenn auch nicht gerade allen, doch vielen Einwohnern Mühlhauſens Nutzen bringen. Wie wir hören, ſoll ſie hauptſächlich zum Transport der Steinkohlen gebraucht werden; die Conſommation dieſer letztern nimmt hier ſehr überhand, zumal in Fabriken und öffentlichen Gebäuden.

Die Eiſenbahn beſchäftigt eine bedeutende Anzahl Arbeiter. Viele früher im Elende herumirrende Burſche fanden dabei Anſtellung und eine Bezahlung, die, wenn auch nicht ſehr groß, doch vollkommen zu ihrem Unterhalte hinreicht. Man ſieht in der That hier ſeit einiger Zeit weniger Bettler; iſt aber einmal die Eiſenbahn zu Ende, und ſollte die gefürchtete Criſis eintreten, ſo werden dem Elende keine Schranken zu ſetzen ſeyn. — In den Ateliers der HHrn. Stehelin und Huber und der HHrn. A. Köchlin und Comp. werden nach einem aus Mancheſter angelangten Modelle, mehrere Dampfmaſchinen von ganz neuer Erfindung gefertigt. Der Cours der Actien iſt gegenwärtig auf 395. — Wir wollen hoffen, daß die Freude bei Eröffnung der Eiſenbahn nicht minder groß ſeyn wird, als die, welche jedem Mühlhauſer an dem Tage beſeelte, da das erſte Schiff auf dem Canal du Rhône-au-Rhin hier anlangte. Damals ſtand die ganze Stadt an den lieblichen Ufern des Kanals, und Muſik, Jauchzen und Vivatgeſchrei erfüllte die Luft, während die luſtigen Compagne im Schiffe ſelbſt dem gaſtlich gebotenen Weine wacker zuſetzten.

—zl.

Auguſt Stöber, Redakteur.

Straßburg, Druck und Verlag von G. L. Schuler.

Erwinia.

Ein Blatt zur Unterhaltung und Belehrung.

Nro. 26.

Samstag, den 29. Juni 1839.

Der Johannistag 1839 auf dem Münster.

Seit vier Jahrhunderten iſt der Johannistag ein Feſttag für Straßburg; in der ganzen Stadt, ſowohl als in der Münſterhütte, wurde er gefeiert. In der Woche St. Johannis des Täufers des Jahres 1439 hatte Johannes Hülz, des unſterblichen Erwin großer Nachfolger, den letzten Stein unſeres Münſterthurmes gelegt, und darauf die Statue der Patronin der Kirche geſtellt, auf einer Höhe, welche die Kunſt weder vor noch nach ihm erreicht hat. Immer blieb dieſer Tag in gutem Andenken. Jedes Jahr riefen unſere Väter ſich ihn mit gerechtem Stolze zurück und gedachten des Ruhmes ihrer Ahnen.

Das Geläute einer Glocke, die ſilberne Glocke genannt, welche jedesmal von Mittag bis ein Uhr angezogen wurde, zeigte der Stadt die Wiederkehr des theuern, denkwürdigen Tages an. Nur an dieſem Tage, nur zu dieſem Zwecke wurde dieſe Glocke gebraucht.

Dies feſtliche Geläute war das Zeichen für das Volk, ſich zu den Vergnügungen zu drängen, welche nach althergebrachten Gebräuchen auf dem Münſter gefeiert wurden. Auf dem Speicher, unter der ſogenannten Pfaffenkappe, über der Kuppel des Kreuzes, wo ſich jetzt der Telegraph befindet, hatten die Wächter ſieben Schaukeln errichtet. Die eine war für ſie, die ſechs andern für das Volk beſtimmt. Jeder der ſchaukeln wollte, mußte den Wächtern einen Sols bezahlen; jeder der auf die plateforme ſtieg, eben ſo viel. An dieſem Tage hatten dann auch die Wächter das Recht, Wein auszuſchenken, was ihnen das ganze Jahr über verboten war. Muſik hallte von der Höhe herab über die Stadt.

Dieſe Gebräuche hat die Revolution alle, mit ſo vielen andern, aufgehoben. Die ſilberne Glocke wurde, wie tauſend andere, in den ſchweren Kriegszeiten umgegoſſen. Jedoch wenn auch keine Glocke mehr ertönte, Straßburgs Söhne gedachten dennoch des glorreichen Tages; und obgleich auch kein Feſt veranſtaltet worden war, ſo drängte ſich doch Alles dem Münſter zu. Morgens und Abends erſchallten Muſik und fröhliche Lieder von der plate-forme herab. Eine unzählige Menge drängte ſich dort oben. Nichts war angeordnet, nichts übereingekommen worden. Aber ein Gedanke führte alle in jene Höhe hinauf, ein Gedanke nur lebte in jeder Bruſt. Alle hatten ſich dort eingefunden um ins gemein den feſtlichen Abend zu begehen; und wenn auch kein prunkvolles, lautes Feſt verkündet worden war, ſo waren dennoch die Freude, der Jubel, der Enthuſiasmus nicht minder groß und lebhaft. Alles war zufrieden, alles war froh und vergnügt. Rauſchender Beifallruf übertönte oft die Stimme Hrn. D. Hitz, welcher unterſtehendes Gedicht im Angeſichte des mittelalterlichen Thurmes, in der Mitte von Freunden verlas.

Bei ſinkender Nacht entzündeten ſich auf einmal unzählige Lichtlein auf dem Thurme, und wie eine große flammende Kerze leuchtete Hältens Pyramide durch die Nacht, weithin in das Land. Jedes Lichtlein flimmerte wie ein Stern. Herrlich ſtund er da der graue Rieſenthurm, das Haupt von ſtrahlendem goldenem Scheine umgeben. Es war ein ſchöner Tag.

Der Straßburger Münster,

am Johannisabend 1839.

Johannistag 1007.

Heulend kommt von fern der Sturm gezogen;
Donner fallen dröhnend Schlag auf Schlag;
Näher jagt der Wind die Wetterwogen;
Dumpfer hallen stets die Donner nach.

Über Straßburg, unsrer Frauen Thürme,
Lagern jetzt die schweren Wolken schon.
Den Dom umwehn des Himmels Stürme,
Ihn umbrüllt des Donners lautes Droh'n.

Zückend aus der Wolken düsterm Schoose
Zischen zah'ge Blitze ohne Zahl.
Auf die Kirche mit gewalt'gem Stoße
Sinket leuchtend jetzt der Feuerstrahl.

Prasselnd, krachend, roth in lichten Flammen,
Steht des Frankenkönigs Gotteshaus.
Dröhnend stürzt's in Schutt und Asch zusammen,
Mitten unter wüsten Sturmes Graus.

1015.

Sehet dort unten, welch emsiges Wogen;
Wie sich's dort treibet, dort wälzet, dort dränget,
Dort auf der Stätt' erst vom Sturme durchflogen,
Die kurz erst des Himmels Feuer versenget!

Wie sie jagen, wie sie rennen;
Hämmer fallen, Meißel brennen,
Balken krachen, Steine klirren,
Hebel knarren, Seile schwirren,
Schläge tönen, Funken sprühen,
Winden Steine hochauf ziehen;
Alles schaffet, bietet, flehet,
Keine Hand mehr müßig stehet.

Und seh', o Wunder! es erhebt sich wieder,
Herrlich, erhaben, aus heiligem Regen,
Der Dom unsrer Frau. Die Menge sinkt nieder,
Fleht knieend für ihn um des Himmels Segen.

1015 – 1275.

Prangend steht in Jugend Fülle
Da, ein neues Gotteshaus,
Und es wandelt gläubig stille
Fromme Menge ein und aus.
In den weiten Bogenhallen
Altes Lied hernieder bebt,
Heil'ge Chöre neu erschallen,
Heiß' Gebet zum Himmel schwebt.

Lange hat die Kirch' gestanden
Hehr in ungetrübter Ruh',
Als die Stürme neu erstanden,
Neu ihr warfen Blitze zu.
Nicht genügt des Meisters Mühen,
Nicht der Gläub'gen Hülferuf,
Stets zerstört der Blitze Sprühen
Was mit kühner Hand er schuf.

Doch geht aus den Flammen immer
Neu Maria's Dom hervor:
Jung an Kraft, mit lichtem Schimmer,
Steigt er aus dem Schutt empor.
Als zum höchsten sich geschwungen
Hat die Kunst, das Schiff erfund,
Rings mit Blüthen reich umschlungen,
Aus dem oft durchwühlten Grund.

Erwin von Steinbach.

Aus der Asche hatte sich erhoben
Kaum die Kirch', als in der Fern',
Über ihr, am dunkeln Himmel oben,
Glänzt, in Nacht, der reinste Stern.

Wen seh' ich dort herniederschreiten
Mit kräft'gem, ernstem Mannestritt?
Dem Dom die Arm' entgegenbreiten?...
Der Kirch' zu führt der rasche Schritt.
Jetzt ist er dort... Er hält... Er setzt sich nieder,
Schaut nach dem Stern, bald nach der Kirche wieder.

Und jetzt erhebet sich der Meister,
Sein Auge glänzt hell wie der Stern:
Ihm hatten dort verwandte Geister
Gezeigt ein Wunder in der Fern'.
Und mit dem Stab schlägt Erwin jetzt die Erde,
Und ruft laut das große Wunder werde!

Und dies Wunder, ſeht! es iſt geſchehen:
Und es ſchuf mit Zauberhand,
Was kein menſchlich' Auge je geſehen,
Erwin, in dir, Vaterland!

1277—1439.

Welchen Zug ſeh' ich zur Kirche wallen?
Biſchof Conrad geht voran.
Glocken tönen, heil'ge Lieder ſchallen
Alles drängt zum Feſt heran:
Und ſieh! der Biſchof legt den Stein
Jetzt in der Erde Schoos hinein.

Wieder waltet reges, junges Leben
Weithin um der Kirche Fuß.
Sel'ger Himmelsfriede wird gegeben,
Allen Treuen Hochgenuß.
Und es eilt mit gläub'gem Sinn
Die Meng' zu ewigem Gewinn.

Was der Geiſt des Meiſters kühn geſtaltet,
Was in hoher Seel' er ſah,
Sieh! es hat ſich wunderbar entfaltet
Steht nun keck im Leben da.
Was ihm tief im Herzen klang,
Ihm ſingen's Steine zu Geſang.

Zarte Blätter ſeh' am Zweig' ich blühen,
Knoſpen ſpringen prangend auf,
Blumen neben Blumen dicht erglühen,
Reihen freundlich ſich am Knauf.
Die Sonne ſchaut im hellſten Glanz
Mild aus der Blumen reichem Kranz.

Höher immer, immer höher ſteiget
Jetzt der kräftig-kühne Bau.
Und ſo oft die Sonn' ſich niederneiget,
Trägt er neuen Schmuck zur Schau.
Auf ewig ſagt die Wunderblum',
Uns des erhab'nen Meiſters Ruhm.

Johannistag 1439.

Oben an der Zinne Rand
Steht der hohe Meiſter, ſchauet
Auf zum Thurm' den er erbauet,
Mit dem Auge unverwandt.

Sieht des Werkes würd'ge Kron'
Setzen auf von ſtarken Armen,
Winken hoch vom Knopf Erbarmen
Jetzt das Kreuz von Gottes Sohn.

Maria eines Abends hat
Sich geſtellt auf Thurmesſpitze,
Wacht von ihrem Wolkenſitze
Über ihre treue Stadt.

Und das Werk es war vollbracht,
Von viel Tauſenden geſtaltet,
Hat dem Aug' es ſich entfaltet
Wie's der Meiſter Geiſt erdacht.

1439—1839.

Sohn von vier Jahrhunderten entſproſſen,
Steht der ſtolze Bau nun blühend da,
Hohes Bild, dem Himmel einſt entfloſſen,
Herrlichſtes das je ein Auge ſah!

Wohl umzücken Blitze deinen Scheitel,
Tobt zu Füßen dir der Erde Sturm!
Aber aller Stürme Wuth iſt eitel,
Feſt ſteht Hültzens kühner Felſenthurm.

Einmal nur ſank einſt er hin der hehre,
Doch neu ſchuf ihn wieder Heckler's Macht.
Und jetzt thronet er, ein Fels im Meere,
Unerſchütterlich in jeder Nacht.

Johannistag 1839.

Was drängt ſo dicht die Menge ſich dort oben?
Das Volk, was rennt, was ſtürmt es alles heut?
Warum ſind dorthin alle Blick' erhoben?
Was leuchtet Thurm du in der Dunkelheit?

Ein hoher Feſttag kehrt heut' uns wieder,
Ein theurer Tag für Straßburg's biedre Söhn'.
Horch! Horch! Es ſchallen Klang und frohe Lieder
Herab zur ſtillen Stadt von jenen Höhn!

Noch viele ſind die fromm und treu gedenken,
Der Väter, die Bewunderung noch ſchenken,
All' ihrer Ahnen kühn erkämpftem Ruhm.

Sollte einſt ganz der Väter Geiſt erſterben
Im Herz der Enkel, auf die falſchen Erben
Stürz' dann zuſammen, grauſes Heiligthum!

L. Sch.

Empfindungen auf dem Münſter.

(Am Tage Johannes des Täufers 1839.)

Des wärmſten Dankes heil'ge Opferflammen
Durchglühen heute mächtig unſre Bruſt;
Ein Jubelfeſt rief freudig uns zuſammen,
In reiner Luft belebt uns reine Luft!
Es klingt und ſchallt der Hörner hell Getöne,
Der ſanften Flöten ſchmelzender Akkord,
Wir ſtehn vereinet, Straßburgs treue Söhne,
Auf Straßburgs Wächter, Straßburgs altem Hort!

Vierhundert Jahre zählt das Felsgebäude,
Das kühn erſonnen Erwins hoher Geiſt;
Vierhundert Jahre ſind es eben heute
Daß es vollendet ſich dem Blicke weiſt.
Vergönnt war es dem Meiſter nicht hienieden,
Was er begonnen krongeſchmückt zu ſchau'n,
Auch Sohn und Tochter waren längſt geſchieden,
Die's fortgeſetzt mit glaubigem Vertrau'n.

Groß blicket heut auf unſer feſtlich Treiben
Des erſten Meiſters graues Steingebild;
Der Sel'gen Geiſt will auch nicht ferne bleiben
Und ſchwebt hernieder aus dem Lichtgefild.
Der Geiſterhauch umweht uns lind und leiſe,
Wir ſtehn erhaben ob dem Weltgewühl,
Der frommen Ahnen kraftdurchdrung'ne Weiſe
Erweckt in uns manch ſehnendes Gefühl!

Es mengel ſich mit ſanftem Sternenſchimmer
In ſtiller Nacht des Thurmes Lampenſchein,
Und nieder leuchtet Lunas mild Geflimmer,
Beſcheinet friedlich unſern Jubelreih'n.
Der Fackelglanz ſoll fernhin es verkünden,
Daß Straßburgs Bürger heut ein Feſt erlebt,
Und unſer Ruf wird allwärts Anklang finden:
»Es gilt den Edeln die ihr Ziel erſtrebt!«

Herzinn'ger Dank ſey ihnen zugerufen,
Den Glaubensreichen die vollbracht den Bau,
Die groß und herrlich dieſes Münſter ſchufen,
Das ſchlank ſich hebet in des Äthers Blau.

Ein Erbtheil iſt's das ſie uns hinterließen,
Ein köſtlich Kleinod, das uns Niemand raubt,
Das täglich wir mit größerm Stolz begrüßen,
Und aufwärts ſchau'n zum alten Kronenhaupt.

Ja! du biſt unſer, Zeuge frommer Zeiten,
Du bleibeſt Straßburgs unerreichter Dom!
Des Rheinthals Rieſe! dich, dich muß beneiden
Die Peterskuppel ſelbſt im ſtolzen Rom!
Du bleibeſt unſer! zu dem Seinestrande,
Zur Königsſtadt zieht dich kein Machtgebot,
Entführet dich nicht dem alten Vaterlande,
Dem treu du bleibſt in Freuden und in Noth.

Du bleibeſt unſer! ſchauſt als treuer Hüter
Zum Schwarzwald gern, gern zum Vogeſenkranz,
Begeiſternd flammt bei deinem Anblick wieder
Der freien Ahnen lichter Ruhmesglanz;
Der freien Väter, die voll Muth gefochten
Für Recht, für Freiheit, für den heim'ſchen Heerd,
Die kühn des Sieges Lorbeerkränze flochten,
Mit jeder Schlacht auch Straßburgs Ruhm vermehrt. —

Erwin von Steinbach, Dir, des Münſters Gründer,
Sey dieſes Glas nun dankesvoll geweiht!
Das Vivat donnert, unſrer Luft Verkünder,
Im Wiederhall thurmabwärts, weit und breit!
Heil, Heil Dir, Meiſter! deinen Namen nennet
Noch unſrer Kinder fernſtes Geſchlecht,
Im Herzen ſtets des Dankes Flamme brennt,
Im Herzen bleibt dein Bildniß eingeprägt!

Straßburg. Daniel Hirſ.

Das Münſter.

(Am Johannisabende 1820.)

Wie leuchteſt du ſo hell und klar
Still durch die Sommernacht,
Du Wächter an dem Rheinesſtrand,
Du Wunder in deiner Pracht.

Du ragteſt hoch aus alter Zeit
Herüber in unſre Zeit,
Zu künden der Vergangenheit
Erhabene Herrlichkeit.

Wie biſt du ſo umſchleiert ganz
Von einem Feenreihen!
Wie ſpiegelt ſich dein klares Bild
Im ſternklühnen Rheine!

Hoch auf der Plattform klingt Muſik
Und einer Jubelſang:
Das hallet durch die Gaue fort,
Das Abland entlang.

Und am Gebirge ſtammt es hell
Und klinget durch die Luft;
Und hoch vom Thurm erwidert's ſchnell
Die gold'ne Lüftenruft.

Das iſt der Münſters Jubelfeſt
Begangen zu nächtlicher Stund',
Wo Ihn nur um Königin weiht
Hochamtern die Thürmlein rund!

Straßburg. Karl Wild.

Meiſter Erwin von Steinbach.

Von D. Joſeph Bader.

Wenn der Wanderer auf den baldigen Überhöhe die Burgruine Windeck, in deren wenige Gemächer zuſammen Offenburg eine Gegend, welche ſowohl romantiſchen Reiz als auch einen Fülle von Schönheit und Fruchtbarkeit darbietet. Rechts erheben ſich ſteil und maleriſche Bergkegel, dann ein dunkles Waldgebirg, durchſchnitten von ſchwarz braunen Thälern, deren Wieſen voll buntfarbiger Wunderlei in die Ferne hervorwinken, als hätte die weiten Fruchtfelde dieſen Thale, von einzelnen Baumgruppen und ganzen Waldungen maleriſch unterbrochen, bis an den Rhein. Und überall begrüßet der ſorgfältige Anbau einen Grad der Kultur, welcher dem Segen des Erdreiches entſpricht; überall erheben ſich Dörfer, Höfe und Weiler, von einem Volke bewohnt, deſſen Wohlſtand kein beſſer Lob iſt. Mitten in dieſem Garten aber, am Eingange des Renchthals, wo der Thalbach mit der Straße ſich ſchwächer, ſchweift den Trümmern der alten Burg, rufet das Städtchen Steinbach, welchen man dem Wanderer blos zu nennen braucht, um ihn an eine der herrlichſten Erſcheinungen unſerer Vorzeit zu erinnern.

Steinbach iſt erſtaunt alt. Es bildete früher ein viel bedeutenderes Gemeinweſen, als nun. Weit umher bekannt waren ſeine Steinbrüche, und ein ziemlicher Theil ſeiner Bewohner mag von der Steinhauerei gelebt haben. Es konnte nicht fehlen, und die Überreſte der alten Kirche laſſen darüber keinen Zweifel übrig, daß bei dem Aufblühen der deutſchen Baukunſt unter den hohenſtaufiſchen Kaiſern ſich auch an dieſem Ort eine jener Hütten bildete, worauf die Meiſter und Geſellen herumgingen, denen wir die herrlichen Münſter unſrer Städte verdanken. *) Und, wir dürfen es mit allem Grunde annehmen, der Sohn eines dieſer ſteinhauſiſchen Steinmetzen und der Zögling der dortigen Bauhütte war Erwin, der Erbauer des Straßburger Münſters! Die ganze Kindheit bekannt man das getreuliche Münſterwerk und bewahrt ſeinen Gedächtniß. Auch vor Alters aber kannte man nichts als deſſen Namen; man kannte weder die Geburts- und Grabſtätte, noch auch den geringſten Lebensumſtand: Meiſter Erwins. Dank ſey alſo der edlen Bemühung, welche uns über den Helden des deutſchen Baukunſt das erſte Licht gegeben hat. **)

Man kann mit Gewißheit annehmen, daß der junge Erwin, vielleicht nach Vollendung ſeiner Lehrjahre, von ſeinem Vaterort Steinbach nach Freiburg gegangen ſey, wo ſich damals eine

*) Man hat ſich gewöhnlich einen Begriff nicht von der frühen Einrichtung der Steinmetzgeſellſchaften in der damaligen Heimatlichkeit. Die Herrenverfaſſung war bei weitem der häufigſte und allgemeinſte Brauch, und in ſeiner Art vortrefflichſter Hinſicht hat ſich dieſe Herrlichkeit der ſtädtiſchen Ober- in einzelnen und herrlich bewährt. Als in der Mitte der Steinhauerei eines Dome, Dieſen der Bauunternehmung der Dombaumeiſter, deren Hauptarbeit in dieſe Dome waren. Die arbeiten auf dem Platze, wo der gewonnene Material einer Hand, ſie wurde in Hütte meiſter Gedenkung alſo frei. Steinwerk mehr betrachtet, ſie bildeten eine Art Brüder, gottesdienſtlicher Verbindung einer Bruderſchaft, deren hochwürdiger Schutzherr und Gönnerin Gottes von Kaiſer und Reich als meiſter Prärogative einverleibt und erhalten wurden.

**) Ich nenne hier beſonders die Abhandlungen von Herrn Stadtbibliothek Schreiberet in Freiburg über das Straßburger Münſter und Meiſter Erwin, die welche Verdienſte man dem Verfaſſer des wackern Dank ſchuldig iſt.

der bedeutendſten Bauhütten der Nachbarſchaft befand. Die Herzoge von Zähringen hatten den dortigen Münſterbau begonnen, die Grafen von Urach, ihre Erben, vereint mit dem Adel, mit der Geiſtlichkeit und Bürgerſchaft der freudig aufblühenden Stadt, vollendeten ihn. Als Erwin erſchien, mochte ſchon der Thurm im Baue ſeyn, und ſomit faſt er ein Werk ausführen, welches von allen Thurmbauten des deutſchen Mittelalters anerkannt das gelungenſte iſt. Den Meiſter deſſelben kennt man nicht mehr; wir wollen ihn aber in ſeinem Schüler verehren, denn gewiß war Erwin ſein Liebling und ſein Stolz!

Der freiburgiſche Münſterbau hatte inzwiſchen die Straßburger zur Vollendung des ihrigen angeſpornt, nachdem derſelbe durch mancherlei örtliche Verhältniſſe und Zeitumſtände wohl ſein langem her unterbrochen war. Die Gunſt des Zufalls fügte es ſo, der Schwager Graf Egens von Freiburg, Biſchof Konrad von Lichtenberg, ein ebenſo kunſtliebender als ritterlicher Prälat, ergriff den Gedanken eines Werkes, welches den Tempelbau der kleinern Schweſterſtadt möglichſt übertreffen ſollte, mit ganzer Seele, und arbeitete auf's Eifrigſte an deſſen Ausführung. Die Wahl ſeiner Mittel mag als einſeitig getadelt werden,*) der Wahl des Meiſters aber ehrt ihn ſie immer. Wer konnte würdiger ſeyn, den großen Thurmbau zu entwerfen **) und zu leiten, als Erwin? Hier begegneten ſich Bauherr und Werkmeiſter auf eine Weiſe, welche nur etwas Großartiges erzeugen konnte.

Nachdem der alte Querbau ergänzt und das Langhaus des Münſters vollendet waren, wurde endlich am St. Urbanstage des Jahres tauſend zweihundert ſiebenundſiebzig der Grundſtein zum Thurmbaue gelegt. ***) Und nun arbeitete Erwin mit ſeinen Söhnen und Lieblingen, mit ſeinem treuigen Sohne Johannes und ſeiner kunſtbegabten Tochter Sabina, †) als Werkmeiſter und bald auch als Hüttenherr allgemein gekannt, geliebt und geachtet, in unermüdlichem Eifer an dem ehrwürdigen Bau, welcher ſeinen Namen auf die Nachwelt bringen ſollte. Leider aber war es ihm nicht vergönnt, denſelben in gänzliche Vollendung zu bringen. Er ſtarb als hochbetagter Greis vierzig Jahre nach ſeiner Grundſteinlegung, ††) und hinterließ die weitere Ausführung des Werkes ſeinen Kindern. Aber auch dieſe erlebten die Ausführung des zweiten Thurmes nicht, und ſo ragt der ſtraßburgiſche Münſterbau als ein großartiges Denkmal der Vorzeit in die Gegenwart herein, und erinnert uns ſtets an das unſelige Ereigniß, welches unſere ächt nationale Erſtarkung und Entwicklung ſo gewaltſam unterbrochen hat!

Wenn man im Mittelalter den Deutſchen zugeſtand, daß ſie in der Baukunſt alle Nationen übertrafen, und ſich dabei vorzüglich auf Straßburg bezog, **) als der klaſſiſchen Heimat des Hauptwerkes und der Hauptſchule ***) der Steinmetzen, ſo liegt darin die vollkommenſte Rechtfertigung unſers Ausdrucks, welchen Meiſter Erwin, als den Helden der deutſchen Baukunſt bezeichnet hat.

*) Er überzieht nämlich einen Theil des Innern mit Schieferplatten, welche nachmals wieder herab genommen und Dächern in die Kirchen, darunter beſonders die auf die vier Hauptthürme mit den Worten: Alle, die lieben Freund, dieses unter Kreuzen zu ſtehen pflegen, verſchwanden. Wer über Gnade kam weiß, ist ein gebrechlich gemachte und unsicheres Gut, der leg es darum; der das Weltlich und Vergänglich der Sünden, es ist unter Frauen ein gemein Gut.«

**) Im obenerwähnten Frauenhaus zu Straßburg liegen noch die Pläne des Thurmbaues auf Pergament, wovon einer ein das Original von Erwins eigener Hand beſtehend wird.

***) Die Urkunde über Jenselbe beginnt: »Anno Domini MCCLXXVII in die beati Urbani hoc fundamen opus laudabile Magister Erwinus de Steinbach.«

†) Daß letztere ihr eine so umfaſſende Geiſtesbildung, als daß ſie der nicht mangelte, ſtatten, das Schreiber von ihr ſagt: »Auch ist war, durchdrungen von dem Geiſte und Vorbilde ihres Vaters und ihres Bruders Herrn meines Johannes hatte Frauen und den Werkhütten, welches als Werkmeiſter zu Hattſtadt im Elſaße verharrt, an

dem Münſter zu Straßburg vollständig, und fand ihre besondere Meisterin darin, die Bauwerke, welche die Männer angefangen hatten, mit den schon gedachten und sattsbenannten Arbeiten vierel Meisterl zu verzieren. Hoch wunderbarnich waren die meisten Figuren und Hochbilder bei ehrwürdigen Frauen von ihrer Hand; gemalt aber hat sie das Portal auf der Südseite des Querhauses vollständig ausgeschmückt, und vergoldet, am ganzen Münster, jeigen Kompositionen und Ausführung eine so hohe Vollendung, als eben dies. Ohne der perlichten Verhältnissen des Portals hatte ein Gemälde mit der Inschrift:

»Gratia divina pictricis adsunt Eavinae.«
Die gnaden dero per quam sum ficta figura.«

*) Wie die Inschrift einer Grabschrift meldet, den man bei der Sankt Johanns-Kapelle wieder entdeckt hat. Sie lautet ganz entsprechend: »Anno Domini MCCCVIII. Kal. Februarii obiit Magister Erwinus, Gubernator Fabricae Ecclesie Argentinensis.«

**) Es waren Brüder, Ehrist der berühmte Professor Konrad Gesellen, welches nachmals unter dem Namen Pfarl II. zum Bischof erhoben wurden, in diesem Bisthume von Herrlichkeit: »Anno eodem indicto Ecclesia Argentinensis, omnesque parentes in eodem ecclesia superstes, Ebrinus succedens, duobus annis sedens, quorum ejus, qui perficere ea, mirabile erat, cujus inter subtile sensibi.«

***) Zuderlich bringet es mit Meister Erwin eben diesen Unterschied, daß die Hauptthürme der deutschen Gewölbe eben die Gewölbeform sind, und namentlich der Mittelraum der eines Portikuses durch rechtwinkelige halbrunde Pfeilervorsprünge der »Hauptmeister-Ordnung,« so richtig und im Jahre 1261 gesetzt. Jeder eben gerecht, daß der Hauptmeister Erwin auch Meister der deutschen Nationalität, und Geschlechtsfolge, Erwin, und die Hütten Brudermeister der Steinmetzen, ihre Heimat hatte nach Meyer, zu verlegen, blieb eben Erwin. Vergl. Meyer Vorgleiche.

Der

Kaper von Dünkirchen auf Helgoland.

(Fortſetzung.)

So drängt auch die jungen Engländerinnen im Auslande, (in Folge obenbezeichneten Prinzips der »Absonderung«) von jeglicher Berührung mit engliſchen minder reſpectablen, wie mit fremden noch ſo reſpectablen Familien entfernt gehalten werden, ſo müßte man ihnen wenigſtens die Augen verbinden bevor ſie auf dem Continent landen, und eine phyſiſche Blindheit herbeiführen, wenn man die geiſtige Blindheit altengliſcher Dulness und die faſhionable Gefühls-Unterdrückung in vielen zarten Geſchöpfen bewerkſtelligen wollte.

Die young ladies, mit ihren oft recht ſchönen Augen, ſehen was um ſie her vorgeht, und kein Verbot einer noch ſo ſtrengen Gouvernante kann ſie abhalten, im Stillen Vergleiche anzuſtellen über Sitten, Sapangen und Verhältniſſe der ſocialen Welt fremder Länder mit dem verrotteten Bollwerke engliſcher Fashion, engliſcher Hypocriſie, engliſcher Reſpectability und engliſcher Dulness. —

So ſehr die Engländer die Fremden haſſen, eben ſo ſehr, (möchten nur behaupten) ſind die Engländerinnen, welche in ihrer Jugend »die Fremde« kennen lernten, den gebildeten Fremden gewogen, aus dem einfachen Grunde, weil jeder Vergleich ihrer Landsleute mit der ſocialen Welt einer andern Nation — günſtig, vortheilhaft für dieſe ausfällt. Nichts würde einem gebildeten Fremden in England leichter ſein, als das zarte, gefühlsvolle Herz einer jungen Schönen zu gewinnen, trotz aller Barriere der Fashion und trotz dem knocker an jeglicher Thüre. Allein wir lieben auch ſelten ein Weſen zu verlaſſen und verſtehen, ſo gebildet und gehalten von den Jungen, wie eine Engländerin, welche das unverzeihliche Verbrechen begann, einen Fremden zu heirathen, wenn dieſer nicht Graf, Baron oder Marquis war. Ein Baron der Continents gehört ſchon zu der minder reſpectablen Claſſe der engliſchen Welt, indem er, meiſtens ohne Baronie — als armer Teufel in England zum Sprichwort geworden. —

Miß Rose war von Kindheit an, durch die Ueberſchen und das Schickſal ihrer nächſten Verwandten, (denen ſie als Waiſe übergeben worden,) in den Einſamkeiten ihres Abgeſchiedenſeyns zum Nachdenken über die Verhältniſſe geführt, welche ſie umgaben.

Es bedarf wohl nur einer geringen Dioſe geſunden Menſchenverſtandes den unſerem zu erkennen, der den Sapangen der engliſchen ſocialen Welt zu Grunde liegt. Die Naivetät eines Kindes bringt wohl nicht ſelten die vernichtendſte Satyre auf beſtehenden Unſinn hervor, und grade dieſer geiſtige Keim iſt es, der in England durch engliſche Erziehung frühzeitig ausgerottet werden muß, wenn nicht das Kind als empfehlenswerthe Jungfrau oder Jüngling, die Familie durch geſunden Verſtand und Gefühl compromittiren, ihr Schande und graue Haare machen ſoll.

Miß Rose war früh genug auf's Feſtland gekommen, um auf dem Wege der ſtillen Anſchauung und des Vergleichs, die wahre Bildungsſtufe ihrer Nation zu erkennen. Sie konnte nicht begreifen, wie eine Nation zu einem gewiſſen Anſehn und zu einer Reputation der Größe gelangt ſei, die von keinem moraliſchen Werth des Menſchen einen Begriff habe, und nur den Werth des Menſchen nach dem Gelde beurtheilt, das er oder ſeine Vorältern, durch irgend ein Geſchäft gewonnen, welches die verworfenſte Claſſe der Nation verachtet?

Es entwickelte ſich in dem emporblühenden Mädchen, eine reine Natur, ein tieferes Seelenleben, eine geiſtige Thätigkeit welche, wie bei jedem Weſen, den Ausdruck ihres wohlgebildeten Antlitzes erhöhten und ſie zu einer liebenswürdigen jungen Dame formten, jemehr ſie ſich von der britiſchen dulness entfernte.

Die Verhältniſſe ihrer Dunkelheit, welche ihr durchaus unbekannt bleiben ſollten, hatten ſie nach Helgoland geführt, wo ſie bekanntlich als Seebaderin lebte, indem die imaginäre hohe Reſpectability des Alten, ihr jeglichen Umgang mit den »Schlechten der Hölle und Hoetten« unterſagte, von denen Manche (nebenbei bemerkt) in geiſtiger und phyſiſcher Beziehung die young ladies All-Englands weit hinter ſich ließen.

Das Romantiſche des Aufenthalts ſelbſt, die einſame Klippe rings umgeben vom wogenden Elemente, deſſen Horizont keinen einzigen Gegenſtand der Ferne zeigt, einige entgegenkommende Werke engliſcher Literatur, deren Beſitz die Reſpectability der Dunkelheit erforderte, wenn er ſelbſt, (ſo wenig als tauſend andere Gentlemen) ſie auch niemand geliehen, hatten ihrem zarten Herzen wie ihrem regen Geiſte die nöthige Nahrung geboten. In ſolcher Stellung befand ſie ſich während die wiederholte Erſcheinung des Corſair das Tagesgeſpräch der Inſel ſollte, als dieſer, trotz aller engliſchen Sapangen, »geſchmuggelt« von ihrem Dunkel eingeladen und nach und nach ganz Hausfreund ihrer Einſamkeit wurde. —

Jener männliche Gehorſam, nach Reichthum, noch Rang oder Titel machen auf ein natürliches, weibliches Weſen den mächtigen Eindruck, den ein männlicher Charakter — männlicher Muth bewirkt. — Das emporblühende [illegible] erhielt

und findet einen Mann, nach dem mehr oder minder kaum Ideal, welches sich in Folge ihrer innern Entwicklung in ihr gestaltete, unserem das Weib — sich als Weib ausbildete, abgesehen von den Irrthümern weiblicher Puppen, ohne Herz und ohne Ideal der Herz.

Es wird wohl keinen Menschen befremden, daß Miß Rose die Erscheinung eines siegreichen Lovers der französischen Republik in solcher Einsamkeit auch kaum mit bedeutendem Interesse betrachten hätte, wenn die Individualität des Helden weniger hervorragend, weniger selbstständig gewesen wäre, wie es der Fall war.

Miß Rose war eine jugendlich-schlanke Gestalt, einer Brünette des südlichen Englands, deren scharfe Gesichtszüge und nachtdunkles Auge, auf Intermischung fremder Volksstämme in der englischen Nation deuten, wie die Sprache der Britten ein Gemisch aller europäischen Sprachen geworden. Ihre verstorbene Mutter war eine Irländerin deren Miniaturbild aus früheren Jahren als vollkommenes Portrait Miß Rose's gelten konnte. In ihrem Wesen war gefällige Leichtfertigkeit vorherrschend, verbunden mit derjenigen Gemüthsstärke, welche wir oben andeuteten.

War Capt'n Dick im Kreise seiner männlichen Zuhörer ein rasisonnirender Cynik, so war er im Hause Miller Berger's ein Bürger der französischen Republik und der ganzen Nation gegenüber — ein junger Franzose, der nicht nur in Paris, sondern in der Welt gelebt hatte. — Eben so freimüthig raisonnirend *) in Gegenwart des Vaters und seiner Tochter, entwickelte er unwillkührlich die Tiefe und Klarheit seiner politischen und socialen Anschauung, und diese war es zunächst, welche die zarte Scheue überraschte und ergriffen hatte. Sie erkannte nicht nur in dieser romantischen Erscheinung den berühmten Patrioten der französischen Marine, der kostenlose Hülfe ein Schwellen und der englischen Aristocratie ein Gräuel, — sondern zugleich den Menschen, der aus jeder Begegnung ein Prinzip nahm, zu dessen Anschauung er von Stunde zu Stunde ein Leben in Gefahr ward, das in gar nie jedes andern Menschenleben Vorfälle auf Vertrauen und Gemüth natürlichen konnte — Vorfälle denen er als Mensch zu entlagen schien. —

Miß Rose bewunderte in dem Kapitän von Hünfkuchen den Mann wie den Menschen, soweit sie ihn kennen lernte. Aus unwillkührlicher Hochachtung erwuchs in ihr ein Gefühl, dessen sie sich nicht klar bewußt gewesen, denen Miller William Hauk vor Jahr und Tag nach Helgoland gekommen, in der Absicht, das Verderben, den Tod dieses jungen Mannes möglichst schnell herbeizuführen. (Die Fortsetzung folgt.)

*) Wir bekennen uns durch aufrichtige Freimüthigkeit, der bekanntlich von einem, Vornehmen, Stumpf, u. s. w. verschmäht.

Kleine Chronik.

— Der berühmte Touriste und Schriftsteller Lord Pückler-Muskau befindet sich gegenwärtig in Constantinopel.

— Das neunte Heft von Hoffer's Panorama der Allemagne enthält, außer der Fortsetzung der deutschen Geschichte, einen Artikel über Berlin und eine ganz charakteristische Dichters Adelbert Chamisso, von Heinrich Laube. Die beiden Abbildungen: Berlin und Chamisso's Portrait, sind sehr gelungen.

— Die Academie des beaux-arts in Paris hat Spontini an die durch Paer's Tod erledigte Stelle gewählt.

— J. Janin gab vor Kurzem les Catacombes, Romane, Erzählungen und Novellen, in sechs Bändchen heraus.

— Beim Verleger der Urania liegen Subscriptionslisten zu drei neuen Werken: 1) Meine Reisen in Deutschland, Frankreich und der Schweiz von Otto Friedrich Wehrhan, geliefert gewesenem Pastor der evangelisch-lutherischen Gemeinde zu Legnig. 2) Almanach der Novellen und Humoresken von August Schnezler, Erster Jahrgang 1840, über 300 Seiten, Velinpapier.

Homonyme.

Es lächelt lieblich im Glase,
Es duftet süß zur Nase —
Wer ein wildes Feuer spritzt,
Wenn's ihr recht am'd Herzlig glüht. —e.

Auflösung des Homonyms in No. 24: Weichsel.

Subscriptions-Verzeichniß der milden Beiträge für Herrn Schmidt.

	Fr. G.
Hr. Jaggi, Pfarrer in Hasenbach	3 —
— Jung, Pfarrer in Petersf	1 30
Ungenannt	2 25
Hr. P. Thierry, in Mühlhausen	1 30
— Hofmann, Jugendlehrer daselbst	3 —
— Wittmann, Jugendlehrer daselbst	3 —
Ungenannt, daselbst	3 —
	17 25
Betrag der früheren Listen	156 —
Zusammen	173 25

(Das nächste Verzeichniß soll man erhalten 3. Aug.: P. Eng.)

Bogen Erfurt. Literatur.

Expedition, Druck und Verlag von G. G. Scherr.

Erwinia.

Ein Blatt zur Unterhaltung und Belehrung.

Nro. 27.

Samstag, den 6. Juli 1839.

Die Glocken

bei der Enthüllung des Schiller-Monuments.

Was regt sich in der Königsstadt der Schwaben,
Durchdringt von Hallen aller deutschen Zungen?
Was rocht das Herz dem Greise, wie dem Knaben?
Wem gelten dieses Volkes Huldigungen?
Da horch! von allen Thürmen plötzlich haben
Die Glocken weithin ihren Gruß geklungen!
Wem heilet dies Geläut so freudenkönig?
Ob meines Volk wohl huldigt seinem König?

Ein König — ja! dem gilt des Tages Feier,
Ein König ist's, dem alle Glocken tönen!
Ihm schauern sich entzückt Millionen Herzen,
Gebeugt vor seinem Thron im Reich des Schönen;
Weit mächt er, statt des Scepters, nur die Leier,
Nun Lorbeerzweige seine Stirne krönen;
Doch soll der Sänger mit dem König gehen,
Ihr Völker wahren auf der Menschheit Höhen!

Ein Dichterfürst — kein Gunst erschmeichter Name —
Den Genius Mal auf der Stirne tragend!
Gewiß verehren seinen Nahmen Siegesfahnen,
Er kämpfte deß, Heldengeschlechten Wappnend!
Stets war ein Ritter gig er seiner Bahnen,
Mit Riesenmuth zum besten Ziele ringend;
Und stammert sich die Schranken gleich dem Atlas,
Er drang hindurch im Drang des heil'gen Pathos.

Ein Dichterfürst — dem huldigt viele Menge,
Dem werden alle Glocken heut geschwungen;
Ein Dichter, dessen mächtige Gesänge
Die Glockenhall durch alles Land getragen!
Bald mild, als pfleg' ein Riesenarm die Strings,
Die Sturmgeläut ist sein Gesang erklungen:
Erschütternd, wekend, Heil und Rettung kehrend,
In Menschenrecht, an Menschenwürde mahnend.

Bald wieder hold erklingen seine Lieder
In sanfter Schwingung, hell wie Abendglocken,
Und senken Frieden in die Thale nieder,
Und weichen heilet, innigst versöhnden;
Bald schwebt sein Bild in aller Herzen wieder
Gein ewiges Lied, da bleibt sein Tage wachen;
Bald feierlich, wie Sonntagsglocken klingt es,
Das Glaubenswort, Hoffnungsvolle singt es.

Wer wundert noch, daß Ihm zu Haus und Ehre
Der Widhall aller Glocken heute tönet!
Ihm, der in goldnen Strahlen heiterer Lehre
Der Glockenstrahle reichen Born gewonnen?
Der seiner Dichtung Lied, das glänzgestalte,
Verklärend auf die Glocke hingetönet?
Wer wundert, daß sie heut sein Lob erhoben?
Ehr muß das Werk je seinen Meister loben!

Heil, deutſches Lied, dem ſich ein Dichter weihte!
Heil, daß du ihm dies Ehrenmal gegründet!
Bei vieler Glieder feſtlichem Werben,
Hier, deutſche Brüder, ſtiftet euch verbündet!
Herbei von Oſt und Weſt, von Süd und Norden!
Konkordia! ſey ihr Losung ringt verkündet:
Zur Eintracht, zu herzinnigem Vereine
Verſammelt euch als Eine Volksgemeine!

Adolf Stöber.

Der
Kaper von Dünkirchen auf Helgoland.

—

(Fortſetzung.)

—

7.

Miſter John hatte die Thränen ſeiner Reſpectability durch die Ironie zu erklären gewußt, welche er empfunden, als er Miſter William's Namenskarte erblickte, und ſich deſſenungeachtet — Gnädigſt wegen des langen Klopfens, — indem er ſeinen Kammerdiener nach Löhning gelaufen habe, einen friſchen Ochſen zu kaufen. —

Dem Jüngling waren die Thränen und der improviſirte Kammerdiener ſo gleichgiltig wie der Ochſe. — Er ſchritt raſch zum Gegenſtand ſeiner Sendung und erklärte, daß ſein Haus nun vollends gegen den »Teufel von Dünkirchen« erboſt, und er mit entdeckungs-Vollmacht verſehen ſey, zum Unterſuchen, zu Nachſuchen, zu Unternehmen, durch Gold zu Erpreſſungen, was irgend möglich ſey. Er fügte hinzu, daß er nicht nach Jemens geſchickten wäre, bis der Kaper und, wo möglich, ſein ganzes Geſchwader vernichtet und verſenket ſey.

»Very well, Sir. — Very well — very well, Miſter William,« erwiederte Miſter Jeremy bei jedem Satze der verſtändigen Erörterung, und ergoß ſich nun in Freudenthränen der Erleichterung gegen die »unfreundlichen unmenſchlichen« der franzöſiſchen Republik und gegen ihren Repräſentanten, den unerhört verwegenen einzigen de Bouchergue, von dem er ſchon längſt einen Dolch-Anſtich in ſein Herz geſchienet hätte, wenn — wenn er nicht bedacht ſeinen Compagnon im Piquet verliere, — den einzigen Piquetſpieler auf der Inſel, mit dem es der Mühe werth ſey, bis hundert zu ſpielen.

Miſter William ſagte tauſen Dinge anſtatt ſie Ohr und Gedanke, Hingegen ſich aber bald, zu ſeinem großen Erſtaunen, daß die Beſorgniß um den Verluſt des Piquetſpielers in vollkommenen Ernſt begonnen ſey. Dieſe Entdeckung fiel ihm aber weniger auf, indem er einen Landsmann in ganz gewöhnlicher beſonders Paſſion vor ſich ſah. Er konnte ſich mithin bald vom Stand der Verhältniſſe überzeugen, und ſofort erkennen, daß er ſelbſt Hand an's Werk legen und den Feind bei Seite ſchaffen müſſe — wenn er den Auftrag ſeines Hauſes erfüllen wolle.

Das proviſoriſche Geſpräch war durch die Meldung unterbrochen worden, daß der Thee im parlour bereit ſey. Miſter William fand den Hausgegenſtand ſeiner eiligen Reiſe in einer ſüßſchern Verwirrung. Miß Rose empfieng ihn mit erzwungener Etiquette und er bemerkte nicht des ſcharfen Blickes eines liebenden Jünglings, die Nuancen des verſtellten Benehmens zu durchſchauen. Ein Gedanke, gleich dem Blitzſtrahl in die Pulverkammer einer Fregatte, drängte ſich in das Geheimniß ſeiner Hoffnung — ſeiner Liebe. — Was er nie geahnet, was er nie gewünſcht hatte, ſtieg ihm unglückſelige Wirklichkeit. Er ergriff die Fermen der Verſtellung, eine Bewegung des Gemüthes, eine Erſchütterung zu verbergen, die der Alte als Folge ihrer Verhandlung über den Kaper ſehr natürlich fand und daher das Geſpräch auf andern Gegenſtand leitete; zumal da Miß Rose nicht wiſſen durfte, was den jungen Landsmann nach Helgoland führe — was ſie und die ganze Inſel im Vorauf wußte.

Hatte ein Blitz das Gemüth des Jünglings durchzuckt bei der Scene des Wiederſehens, ſo bekümmerte nun ein drohendes Meteor das Gebiet ſeiner Liebe, als der Corſar gegen alle Verſicherung des Alten, plötzlich in's Zimmer trat.

William ſah den Kaper zum erſtenmale. Der einzige war, wie ſo oft auf ſeinen Inſelfällen abweſend geweſen, als jener vor Jahr und Tag auf einige Wochen die Inſel bewohnte. Er hatte ſich unter dem »Teufel von Dünkirchen« einen rohen Seeräuber gedacht, verwildert und verwüſtet durch das blutige Handwerk. — Er erkannte einen jungen franzöſiſchen Offizier, Gentleman von der Schminke bis zur Stiefel, der ſich zu leben, eine leichte Seelenkraft, welche augenblicklich eher in das Damenzimmer eines Lieutenſchloſſes, als in das nächtige gunnroom einer kleinen Brigg gehörte, wo ſie unmöglich aufrecht ſtehen konnte. Durchdrungen von dem Jüngling ein Gefühl der Verachtung beim Anblick des Feindes, ſo erweiterte es ſich zu einem innern Kampf der Verzweiflung, als er die plötzliche Veränderung im Weſen und im Benehmen der zarten Tochter Albions bei deſſen Eintritt bemerkte. Er ſuchte ſich nicht vor geſtheitert an einer Klippe, deren Erſtieg ihm keine Kunde des Lebens-Oceans jemals angekündet hatte, hinderte durch die ironiſche Ruhe des Feindes verhöhnt zu ſeinem bittern Schmerz.

Die Verblüffung, in welche Mister John verfallen, als der eingeladene Gast, wider seine heitere Ordre, so unbefangen in's Zimmer trat, hatte ihn zu einem unverzeihlichen Mißgriff geführt. Er vergaß sich selbst und die Sendung des jungen Britten, und nannte dessen wahren Namen bei jener conventionellen Präsentation, wiewohl Mister William Bant bereits das erstemal unter einem angenommenen Namen auf Helgoland inscribirt hatte.

Die conventionelle Unterhaltung jener Theegesellschaft würde tragisch fortgeschwankt haben, wenn nicht die französische Gesellschaft des Kapers das Steuer ergriffen und sie in den Passatwind der Tagesereignisse, der Politik geführt hätte, wobei er die gegenseitige Stellung politischer Feinde auf neutralem Boden — unter Waffenstillstand — beobachtete. Das Gespräch fiel auf das Grundprinzip der verschiedenen Nationen — einander im Kampf auf Leben und Tod gegenüber. Der Franzose konnte nicht begreifen, wie eine Nation, welche sich der Freiheit rühme, gegen das Prinzip der Freiheit ihre Millionen und ihr Blut spenden könne; er meinte, die englische Nation habe weder den Kampf der französischen Republik, noch sich selbst, noch das Wesen der Freiheit begriffen, deren Namen sie tagtäglich im Munde führe.

Miß Rose hörte wie gewöhnlich dem jungen Republikaner herzlich gerne zu, was dem jungen Britten so wenig entging, wie irgend eine Nuance ihres Ausdrucks. Er selbst hörte und beachtete mit Verwunderung und Erstaunen, was jener mit Mister Booze verhandelte.

Zur großen Betrübniß des Letztern konnte füglich keine Partie Piquet gespielt werden, ein Umstand, der ihn weit mehr beschäftigte und ihn weit bitterer ärgerte, als der Verlust jener beiden Galliasen mit Manufakturwaaren — der nicht ihn, sondern ein Haus in London getroffen, mithin ihn nicht im geringsten interessirte.

Es mochte ungefähr zehn Uhr sein, als einige leise Schläge an der Thüre vernommen wurden. Die Köchin trat, als Kammerdiener weiblichen Geschlechts, in's Zimmer, mit der Meldung, ein Bedienter Capt'n Dänk's wünsche diesen zu sprechen.

Der Corsar verließ mit Entschuldigung den partner und kehrte bald wieder zurück, um sich zu empfehlen, »indem sein Bruder ihn an Bord rufen ließe.«

Niemand willigte im Stillen freudiger in seine Entlassung als der gereizte Jüngling, der eben so ceremoniel den Abschiedsgruß des Feindes erwiederte, wie dieser ihn beim Eintreten begrüßt hatte.

Miß Rose reichte dem Hausfreund nach englischer Sitte zum Abschied die Hand. Ein beamtyshafter Händedruck begleitete jenen seelenvollen Blick, der, gleich einem Ton unbeschreiblich, die wehmuthvolle Besorgniß und alle kaltlosen Empfindungen eines edeln Herzens umfaßte, welches der Macht der Verhältnisse trotzte.

8.

Wir betreten das Wohnzimmer einer Helgoländer Patriarchen-Familie, im Hause des alten Nommen.

Die Wände des geräumigen Zimmers waren mit holländischen Vliesen *) bekleidet, auf deren weißer Oberfläche bildliche Darstellungen in blauer und zum Theil in violetter Farbe prangten; eine Art Tapetzirung, wie sie auf den benachbarten Inseln und Küsten noch gegenwärtig zweckmäßig gefunden wird. Ein großer Ofen aus Gußeisen, der von Außen geheizt wurde, trug ebenfalls bildliche Darstellungen, en bas-relief: die Taufe im Jordan, die Hochzeit zu Canaan, das Samariter Weib am Brunnen u. dgl. — Die Stellung dieses Ofens bildete einen Eckwinkel des Zimmers, in welchem bequem ein großer Lehnstuhl Platz fand, aus geprechseltem Holz, mit weichen Kissen oder Polstern aus allerbleichem grünem Plüsch. In den engen Fugen der Vliesen waren hie und da Nägel mit Messingköpfen eingezwängt, an welchen illuminirte Bilder hinter Glas in schwarzen, schmalen Rahmen hingen, worunter der Cyclus vom verlornen Sohne, die Geschichte Josephs in Egypten und das Portrait Bonaparte's, mit dickem Goldschaum am Kragen und Brustlatzen seiner blauen Generals Uniform, neben den Portraits des Königs und des Kronprinzen von Dänemark. Eine Chatouille oder Sekretär aus Nußbaumholz, der Thüre gegenüber stehend, trug einen Glasschrank als Aufsatz, in welchem die Präciosen der Familie, Silbergeräthe und Porzellangeschirr glänzten; so auch zwei Kirchen-Gesangbücher, in schwarzes Leder gebunden, schwer mit Silber beladen. Auf dem Glasschrank lag eine ziemlich zerlesene Bibel, ein Paar Almanache verflossener Jahre (während der Almanach oder Kalender des laufenden Jahres an seinem Platz hinter dem Spiegel steckte), ein Eulenspiegel, die Geschichte vom gehörnten Siegfried, und ein Manuscript: »Chronik der Insel Helgoland,« mühsam in Pergament gebunden.

Den Fenstern gegenüber, in einer Ecke, befand sich eine Bettstelle, die eigentlich nicht im Zimmer stand, sondern deren Verhänge aus grünem Wollenstoff mit der angränzenden Fensternische eine Kammer bildeten. Eine Menge Bettdecken aus Kissen, mit Federn und Daunen gefüllt, thürmten sich bis zur Boden-

*) Unsere Leser Deutsche und Franzosen.

deck empor, ſo daß es ſchwer zu begreifen blieb, wie die beiden Perſonen, welchen dieſer Thurmbau als Schlafſtelle diente, ohne Leiter zur Ruhe gelangen konnten. Ein wollenes Bettlaken hieng zur Löſung des Räthſels, in der Mitte zwiſchen den Vorhängen über die Spitzenverbrämung einiger Kiſſen herab, zu gleichem Zwecke wie die Bortenſtränge am Hintertheil einer Kutſche, an welchen ſich der Laquai auf ſeine Platte ſchwingt. Das Gehäuſe einer Wanduhr bildete einen hohen Schrank, in welchen ſich die Meſſingſcheibe des Perpendikels, hinter einem ovalen Fenſter langſam hin und her, bewegte. Auf dem Geſimſe der Uhr und des Sekretärs ſtanden drei ausgeſtopfte Seevögel. Ordnung und Reinlichkeit war in dieſer Stube, nicht nur vorherrſchend, ſondern in auffallender Conſequenz durchgeführt.

An einem runden Tiſche, in der Nähe des Ofens, ſaß die Familie mit einigen Gäſten. Nommens betagte Frau trug ſtatt des Turbans eine altertümliche Mütze, welche den Hinterkopf bedeckte, vorne durch Spitzen bedeckt, in der Form eines kleinen Damenhuts ſpäterer Mode. Breite Seidenbänder unterm Kinn, ſeidene faltenreiche Tücher um Hals und Bruſt, ein brauner Spencer, blaue Schürze und das nationale bochrothe »Pinbilreten ihren Anzug. Ihre Tochter Rebecka, der Kürze wegen Becka genannt, prangte in der früher bezeichneten National-Tracht, mit hellgrün-, roſa- und weiß-ſeidenen Tüchern um Hals und Bruſt. In Erwähnung dieſer Halstücher bemerken wir, daß die Frauen und Mädchen der Inſel ein oder zwei Tücher außer der Bruſtumhüllung, als loſe Cravatte tragen, welche nicht wie bei den Männern vorne, ſondern im Nacken durch eine Roſette oder Schleife gebunden werden.

Becka war das jüngſte Kind des bejahrten Ehepaars. Zwei Söhne waren bereits verheirathet, als jene geboren wurde, indem die Sitten und Verhältniſſe des Landes den Jüngling frühzeitig ins Ehebett führen. Ein junger Helgoländer ſtudirt ſeviel »Navigation«, als zum beoſten-Examen nöthig, fährt dann ein Paar Schiffe als beoſte nach Hamburg oder Carbaren, bringt ſeiner Braut ein Geſchenk mitheim, die ſchon in der Schule ſeine Vertraute war; verheirathet ſich, fängt Schellfiſche und Hummer, führt den Fang zum Verkauf an die nahen Küſten, bringt Thee und Zucker und Kaffee für's Haus zurück, raucht ſeine Pfeife, ſchlendert und wandert am Falm und auf dem Vorlande auf und ab, läßt Kinder taufen, und noch ein Paar Kinder taufen; wird Mann ohne Männlichkeit, wird alt und ſtirbt. Dieſes ſogenannte »Leben« der Inſulaner hat eine Seite der Würde, die ſtrenge Moralität, welche in beiden Geſchlechtern vorherrſcht. Der Helgoländer kennt keine Ausſchweifung, weiter die Neigung zum Trunk, noch zum Spiel.

Uneheliche Kinder ſind auf Helgoland wie auf den andern nahen Inſeln, Seltenheiten und erſcheinen höchſtens durch zwangloſes Leben einiger Fremden, etwa eines Beamten, der auf dieſer oder jener Inſel ein Vorbild der Sittlichkeit ſeyn ſoll, — oder in andern beſondern Fällen. Im Ganzen erblicken wir das weibliche Geſchlecht in Europa nirgends keuſcher, wie auf jenen Inſeln im Nordmeer und im Archipelagos, (ſo auch an den nordiſchen Küſten und auf Morna) und es bleibt wohl allerdings merkwürdig, daß weder hier noch dort der zahlreichſte Beſuch lebensluſtiger Männer, die Moralität des weiblichen Geſchlechts zu zerſtören vermochten.

Neben Frau Nommen und der jungfräulichen Becka ſaß ein dritter Sohn des Hauſes, einige Jahre älter als dieſe, der einen Freund zum Theer gebracht hatte, einen Unterfeuermann*) der Kaperbrigg.

Alphonse de Ruyter war ein junger Flamänder des franzöſiſchen Nord-Departements, der bereits ſeine Kinderſchuhe am Bord ausgetreten und den Anzug der Sonne in allerlei Zonen erlebt hatte. Er war ein blonder, flinker Burſche von etwa zweiundzwanzig Jahren. An ſeinem linken Arm trug er Anker und Kreuz und Herz, und die Inſchrift: Vive la république! nach Seemannsart mittelſt Pulver tättowirt. Man hörte ihn, wie jeden Fremden auf der Inſel, gerne erzählen, und hatte ihn längſt lieb gewonnen durch ſeine entſchiedene Anhänglichkeit an dem Kaper-Kapitän, den die Inſel wie ihren Schutzpatron verwehrte. Die Haare ſtanden den Inſulanern zu Berge, als er am Theetiſche des alten Nommen von einem alltäglichen Kampf erzählte, wie ein engliſcher Schiffscapitän durch eine Doppelbüchſe vom Deck geſchoſſen worden, bevor die Brigg enterte; wie die Brigg zwölf Mann verloren, bevor Ein Republikaner den Fuß auf einen engliſchen Dreimaſter ſetzte, deſſen Mannſchaft ſich bis auf den letzten Mann vertheidigte, bis die Priſe gewonnen worden.

Frau Nommen rief ein »gutes« Helgoländer: «Gott bewahr's!» nach dem andern, nicht ſowohl über die Thatſachen an und für ſich, als über die unbedingte Gleichgiltigkeit, mit welcher der heitere de Ruyter dergleichen »Meer-Geſchichten« vortrug.

Der alte Nommen und ſein Kapitän unterbrachen ſolchen Ungereimtheiten Gaſt in einem Geſpräch mit einem Chinafahrer, deſſen die Brigg ſich leider nicht bemächtigt habe.

»Das ärgert mich heut noch!« rief er ungewöhnlich heftig. Denn ich verlor meinen Bruder bei der Affaire.

»Ihren Bruder!« unterbrach ihn die erſchrockene Becka.

*) Im Engliſchen versteht man, ein Offizier der nicht etwa als Steuermann, Hand anlegt, ſondern im Dienſt dem Steuer-Commando der Landsmannen gleichkommt.

»Er wurde mir von der Seite weggeschossen, wie 'n Spatz von einer Hollunderbusch.«

»Gott bivohr 'us!« schrie die gute alte Frau Nommen.

»Aber er fiel für die Republik!« fügte de Ruyter hinzu;

»Un Français doit mûrir pour elle,
Pour elle un Français doit mourir!

Er sprach diese Verse in einer feierlichen Betonung mit gedämpfter Stimme, so daß die Insulaner glaubten, es sei ein Spruch aus einem katechisch-katholischen Gebet.

Nommen hatte seinen Platz im Lehnstuhl eingenommen, den er aus dem Winkel an den runden Tisch hervorgeschoben, und bat den langen Hausfreund sich nicht in seiner Erzählung stören zu lassen. Allein de Ruyter war »aus dem Text« gekommen, nicht sowohl durch die Erinnerung an den Tod seines tapfern Bruders, sondern durch eine Thräne im schönen Auge der sanften Rebecka, die, wie es schien, an seinem Schmerz schwesterlichen Antheil nahm.

Es entstand eine Pause, in welcher Frau Nommen ihren Mann beobachtete und eine auffallende ernste Stimmung auf seinem Gesichte las, eine Bemerkung, die uns auf eine besondere Eigenthümlichkeit der Helgoländer führt.

Der Helgoländer ist das aufrichtigste Geschöpf auf Erden; nichts ist ihm so fremd als Verstellung; nichts ist ihm so unbekannt als Falschheit, denn wenn er sich durch Jemanden beleidigt fühlt, ist seine Höflichkeit gegen den Beleidiger dahin; sein Blick, seine Miene, sein ganzes Wesen sagt unumwunden, was er fühlt und denkt. Nichts würde lemischer sein, als ein Helgoländer, der sich verstellen wolle. Dieser Eigenthümlichkeit zur Seite, tritt eine zweite hervor, die schwieriger zu bezeichnen bleibt, weil sie fremder, ereignetter ist. Wir meinen den Glauben und Unglauben, die Leichtgläubigkeit und das Mißtrauen des Helgoländers. Es gibt kein leichtgläubigeres Volk wie unsere Insulaner, insofern die Neuigkeit, welche verliegt, ihnen Schrecken, Angst und Furcht einjagt, und zu letzterm gehört nicht viel Grundlage der Wahrscheinlichkeit. Der Helgoländer glaubt Alles — unbedingt Alles, was ihm ein Fremder sagt, oder was er durch Sagenhören von Fremden wie von Insulanern erfährt, sobald es eine üble Nachricht — irgend eine Neuigkeit ist, die ihn und andere in Gefahr oder in Unannehmlichkeit führen könnte. Dagegen glaubt er selten, schwierig oder nie das Entgegengesetzte, was ein ähnliches Gericht auflösen und vernichten könnte, bis er mit seinen eigenen physischen Augen, den Beweis der Widerlegung sieht.

Diese originelle Eigenthümlichkeit liegt keineswegs im Mißtrauen begründet. Eine so gutmüthige oder Natur, wie sie der Helgoländer überall bewährt, kennt so wenig Mißtrauen wie Falschheit und Verstellung. Allein er ist furchtsam; seine hervorragenden Regungen sind Ängstlichkeit und Furcht, wiewohl er in tausend Fällen sich nicht selbst zu sagen wüßte, was er befürchtet und wovor er sich fürchte. Die Furcht ist dem Helgoländer so sehr zur zweiten Natur geworden, daß er sie, wie es scheint, nicht entbehren kann, daß er immer etwas sucht, wovor er sich fürchten könne. Wenn er durchaus nichts anderes zu befürchten hat, so fürchtet er sich vor — seiner Frau. Es scheint, daß er grade so früh sich verheirathet, um schnell als möglich, und auf immer, den Gegenstand seiner Furcht an seiner Seite zu haben.

(Die Fortsetzung folgt.)

Jubelfeier.

Nachtquartier am 24. Juni 1829.

Erstiegen hatt' ich Erwin's Pyramide;
Und lust- und staunenvoll ich hoch erglühte,
Denn herrlicher ich sie noch nie geschaut.
Ich schwelgt' im süßen Andrang der Gefühle;
Doch bald erlegent einer Sinnesschwüle,
Ward nämmehr ich der Großartigkeit vertraut.

»Heran! Herauf!« hört' mächtig Stimm' ich rufen,
Und von des Domes Treppe' vielzahl'gen Stufen
Hinauf der Nah'nden Stimmer freudig schallt'.
Im Blicke Sieg bei leicht errung'nem Loose,
Theilt' auf des trauten Riesen räum'gem Schooße
Der Lustergläubten Zahl die Stellen bald.

Und vor dem Blick der ahnungsvollen Menge
Und unter Sphärenjubels Festgeklänge
Nah'n jetzt in der Verklärung lichtem Glanz,
Aus ihrer Sterblichkeit Zeit herausgetreten,
In treuem Bild, den freien Blick nach Oben,
Die einst Geheerten in bewehrtem Kranz.

Und Bischof Werner, unsers Domes Begründer,
Und Erwin, dessen Thurmes Plans Erfinder,
Und Johann Hültz, der treu das Werk vollbracht,
Die Märt'rer die den Zierzug erschlossen,
Sie riefen lächelnd zu den Jetztgenossen:
Gruß Euch in unsres Ehrenfestes Nacht!

Dann kam, der bei des Riesenthurms Vollenden
Mit andern Riesenwerk aus Meisterhänden
Die Gloria Strasburgs prägte groß und hehr;
Der, als der letzte Stein zum Knauf gehoben,
Begeistert sich auf eig'nen Kunstwerks Proben:
Hannss Gutenberg,*) des Worts Verewiger.

Ihm folgten, Kelch und Kreuz in frommen Händen,
Die Helden die zum Lichte sich zu wenden,
Sich Gleichrsmang zu brechen nicht gescheut:
Capito, Bucer, Hedio **) erschienen;
Sturmfester Sturm, ***) der Kräft'ge, unter ihnen,
Deß' Wort und Schup der Helden Muth erneut.

Dann, seggekrönt aus nah und fernen Schlachten,
Gewohnt für Recht das Leben zu verachten,
Zog aus Jahrhunderten jetzt manche Schaar
Argentoratums Bürger stolz vorüber;
Und Gruß und Jubel tönten noch herüber
Als längst dem Blick ihr Zug verschwunden war.

Jetzt schwang, was einst die Stadt zu unterjochen
In lang gehegt, ein Lilienschild zerbrochen,
Im Freiheitszug der Freiheit lächelnd Bild.
Begeistert rauscht', ein Traum aus Arma's Zeiten,
Rouget-de-Lisle,****) der Bard', in seine Saiten,
Und sein Gesäng' die Sphär' mit Hoheit füllt'.

Und Stern' an Stern' sich unsern Blicken weiden:
Jetzt durch der Bürger Zünfte bunte Reihen
Von Aufertig zieht Held Napoleon.
Doch wie... So bald!... Die Stadt vom Feind umschlossen!
Und weiter, ach! dem Lilienschild entflossen,
Verschwinde Bild! du hell den Freien Hohn.

Nur sieh, es schwand — und sieh... O Wolkenwonne!
Der Thurm erleuchtet, eine Zauberssonne,
Dran wieder hoch der Freiheit Fahn' und lacht'.
Im Aether achtzehnhundert dreißig schimmert! —
Und wach jetzt, sah ich, Weibesfeu'rs umflimmert,
Die Säul' in ihres Jubelfestes Pracht.

E. F. Hartmann.

*) Merkwürdig in doppelter Hinsicht für Erwähnung ist das Jahr 1439: seinem Element wagt der Todesdrang des Münsterbaues und der der Buchdruckerkunst.

**) Erste Reformatoren zu Straßburg.

***) Johann Sturm von Sturmel, Gymnasiarch zu Straßburg, ein eifriger Verbreiter und Beförderer der Reformation und Gelehrsamkeit, noch heute in voller Kraft stehenden protestantischen Gymnasiums.

****) Herrn Offizier in Garnison zu Straßburg, verdienstvoller Gelegenheit bei Wiegand der ersten Strophe der Gesänge Freiwilligen, Worte und Musik bei (in wunderwerken Harmonie: Allons, enfans de la patrie, Hymne des Marseillaises betitelt, wird bei der Eröffnung der Lyrischen Gesellschaften Deutschlands der Marseiller Freiwilligen ertönen. Singen unser Hymnen den Sinnen singen.

Der Friedhof in Birndorf. *)

Auf einer Fußreise von Schaffhausen nach Basel, auf dem rechten Ufer des Rheins, gelangte ich gegen Abend durch einen Rebenabschnitt in das Dörfchen Birndorf. Die reizende Lage des Orts fesselte meine Schritte. Im Schooße blühender Obstbäume, nur eine Stunde vom schroffen Felsengestade des Stromes, mit dem Rücken an mäßig aufsteigende Reben und Wiesenhügel gelehnt, zogen sich in malerischen Krümmungen, eine Reihe freundlicher, von ziemlicher Wohlhabenheit, zeugender Häuschen hin. Die Aussicht in die jenseitigen Schweizerthäler war hier unten schon ungemein lieblich, wie großartig mußte sie erst weiter oben seyn! Sie noch mehr zu genießen, bestieg ich eine der nächsten Anhöhen, von deren Gipfel ein großes schwarzes Kreuz herunter sah. Welch' Erstaunen, als ich eben angelangt, mich auf — dem Friedhofe befand! Ich war sehr überrascht, denselben an einer so ungewöhnlichen Stelle zu finden, da sein Platz sonst fast in jedem Dorfe der Raum um die Kirche zu seyn pflegt. Aber wahrlich, diese letzte Ruhestätte der müden Menschen konnte nicht besser gewählt seyn! Hart an dem Fuß des Berges schmiegte sich das freundliche Dörfchen, halb zwischen den Blüthenbäumen versteckt, weiter unten im schmalen Thalgrunde, mitten der Alpenluft seine klaren grünlichen Wellen, rauschte, von einer Menge Flüßchen und Bächlein durchgeschwollen, Felder und Gärten, abwechselnd mit grünlichen Dorfhecken, und dunkler sich erhebend heitere Buchenwälder, dann dunkle Tannenforste, dann der grüne Teppich der Weidenplätze, und als Krone der ganzen Landschaft blitzend von ewigem Eis und Schnee, die hehren Ketten der Alpengipfel in dem dunkelblauen Himmel, glühend vom letzten Abendstrahle der verflossenen Himmelsklarheit. Und um mich her die beschriebenen Gräber und Kreuze auf dem Grabfeld, wo auf dem Schooße des Todes das blühende Leben der frisch auferstandenen Natur in tausend

*) Von Waldkirch, im Badischen.

Blumen, Kräutern und Halmen hervorgesprosst war, und lieblich die Lager der stillen Schläfer umkränzte.

Ein lauer Abendlüftchen spielte mit den welken Blumenkränzen, dem Flitterzopf und den Bändern um die Kreuze; rauschte durch die flüsternden Gebüsche und würzte sich mit dem Dufte der Veilchen, die überall aus dem schwellenden Moose hervorblühten. Rosige Wölkchen glitten, wie zu Engeln verklärte Kinderseelen, am reinen Himmel dahin; hinten im Gebirg erklang aus weiter Ferne der Sägemühle dumpfes Pochen; aus allen Dörfern läuteten die Betzeitglöckchen; drüben aus den Alpen ertönte wie der Ruf unendlicher Sehnsucht, das Horn des heimkehrenden Hirten, und als hätte die Welt noch keine Stürme gekannt, lag ringsum über Wälder und Fluren der heiligste Frieden ausgegossen. Wie süß muß euer Schlummer an diesem paradiesischen Orte seyn, ihr Bewohner dieses Hofes des wahren Friedens! Wie lieblich euer Erwachen, wenn der erste Strahl des ewigen Lenzes einst in eure dunklen, kühlen Kammern hereinbricht, auflockernd über Euch die schwere Decke der Erde, sprengend eure Särge und das Siegel der Unsterblichkeit auf eure bleichen Wangen drückend! Wenn einst jener göttliche Frühlings-Morgen seine Rosenflammen über Alles umhergießt, und die purpurnen Zinken der Gletscher sich verwandeln in den diamantenen Thron des Unaussprechlichen, und in Wolken unter Euch der zerbröckelnde Ball der Erde tiefer und tiefer verschwimmt! Wenn, statt dem Horne des Hirten, die Trommete des Engels erschallt, und millionenstimmiges Halleluja emporzuckt zu den himmlischen Heerscharen! Wie schön muß euer Erwachen in diesem herrlichen Garten der Ruhe seyn! Wahrlich, es war ein köstlicher Gedanke, hier *einen Gottesacker einzufrieden, diesen geheiligten Raum* außerhalb des Bezirkes der Lebenden, über dem Getriebe der Sorgen und leidenschaften, doch über allem Haß und Streit, und näher dem Himmel, mitten in einer prächtigen Natur zu verlegen! Ihr Alle, die da unten zu meinen Füßen schlummert, Ihr Kinder, gebrickt in der ersten Blüthe; Ihr, plötzlich aus der süße Maienzeit gerissenen Jugendpaare; Ihr Mütter und Waisen, deren Thränen endlich versiegt sind; Ihr Männer, die der Tod vom Acker, den Ihr bauet, im Vollgenuß eurer Kraft niedergestreckt, in seinem eigenen Acker Euch zu pflegen! Ihr lebenslatten Greise, denen der Genius mit gelenkter Fackel als Jüngerlesenen Herr der ernsten Ruhe so willkommen erschien: Ihr seyd nun als schwellende Saat der göttlichen Sternenzeit entgegen! Wie viele Keime schlummern unter Euch, die vom Zufall begünstigt, entwickelt durch glückliche Verhältnisse, durch Reichthum oder Geburt, vielleicht die Zierde der Welt als Künstler, Gelehrte oder Staatsmänner geworden wären! Aber lebet Ihr auch in eurem Dörfchen ein dunkles, beschränktes Leben, den Augen des Schöpfers entgeht ja doch nicht das geringste Saamenkörnchen! Am Tage der Garben werdet Ihr nicht mehr vermissen Hülsen! Jubelnd werdet Ihr Euch erheben hier aus dem Schoose dieses triefenden Hügels, die moderne Hülle hinwegstreifen und mit wonnetrunkenen Augen in die neue Herrlichkeit stamen.

Jetzt erst erblickte ich eine bejahrte Frau, die vor einem einfachen hölzernen Kreuze, wo sie bisher gekniet hatte, ihren Rosenkranz betete, aufstand und auf mich zukam! »Gelobt sey Jesus Christ!« begrüßte sie mich. »In Ewigkeit,« rief ich voll inniger Andacht. »Liebe Frau! Sie hat gewiß hier auch für einen geliebten Todten gebetet?« »Ach Herr! — rief sie, mein einziger Sohn, die letzte Stütze meiner alten Tage, liegt hier seit einem Jahre begraben. Heut ist sein Todestag, und da dürfen die Thränen der verlassenen Mutter nicht fehlen dem Grab eines so wackern Sohnes!« Sie wischte sich einige große Thränen aus den vergissmeinnet Augen und wollte weiter gehn! »Hier liebe Frau, rief ich, nehmt diese Kleinigkeit und trinkt ein Glas Wein zur Feier seiner Erinnerung! Ich reichte ihr ein Stück Geld, sie nahm es, riß meine Hand an sich und küßte sie rasch und tiefbewegt, mit einem Blicke, der mehr sagte, als ihre stammelnden Lippen vermochten. »Euer Kirchhof hat ja hier oben eine prächtige Lage, fuhr ich fort; wie kommt es, daß er nicht, wie sonst fast aller Orten, unten im Dorfe bei der Kirche liegt?« »Ach! sagte die Frau, unser Herr Pfarrer hat es so haben wollen. Als ein neuer Kirchhof hier angelegt werden sollte, weil der ehmalige zu klein geworden war, so schlug der Herr Pfarrer diesen Platz hier oben, der sonst sein Lieblingsspaziergang war, vor. Die Bauern waren Anfangs alle dagegen und wollten es durchaus nicht haben; es sey zu beschwerlich, meinten sie, die Leichen so weit auf den Berg schleppen zu müssen, der Kirchhof müße nothwendig im Dorfe liegen und was dergleichen Weiberrete mehr war. Endlich drang der gute alte Herr, mit vieler Mühe, doch mit seinen Vorstellungen durch; und er hatte eine kindische Freude, als dieser Platz geebnet, umfriedet, das Kapellchen gebaut und der Boden von ihm zum Gottesacker eingeweiht war. Er fühlte sich so glücklich über die Erfüllung dieses langgehegten Wunsches, daß er gleich denselben Abend den ganzen Gemeinderath bewirthete und viel Almosen unter die Armen vertheilen ließ. Dennoch murrten noch viele Leute über den Eigensinn des Pfarrers. Am andern Morgen aber lag der gute Herr todt in seinem Bette, denn ihn hatte der Schlag getroffen! Und so that es sich wunderbarer Weise [illegible] daß er der Erste war, der auf dem neuen Kirchhofe hier begraben wurde. Er [illegible]

dich freilich nicht geahnt!« Ich ließ mich von der Frau an das Grab führen. Es liegt ganz nahe bei dem hohen Kreuze, das ich schon unten im Thal erblickte, gerade an dem Punkte wo sich die entzückendste Aussicht nach allen Seiten hin eröffnet. Um das Kreuz von schwarzem Eisen schlang ein Rosenstrauch seine grünende Zweige, die eben die ersten Knospen trieben und worauf wie Thränen, glänzende Thautropfen zitterten. Ruhe sanft, guter ehrlicher Pfarrer, an deinem Lieblingsplatze! Schlummere sanft, frommer Hirte unter deiner nach und nach folgenden Heerde! deinem sinnigen, für die Reize der Natur glühenden Herzen also verdankte sie diese schönste aller Ruhestätten! Die heiter wird dein Erwachen seyn! Lebt wohl, gutes Weib, und erinnert Euch daran, welch ein guter Geist diese Räume geweiht hat! Gewiß wirkt er auch noch jetzt in den Wohnungen der Seligen für euer Wohl und blickt lächelnd auf diesen blühenden Garten herab, in den er selbst als das erste Blumenkorn gesenkt ward.«

Ich pflückte eine Rose von seinem Grabe, bewahrte sie auf meiner Brust und setzte, von den Segnungen der alten Frau begleitet, den seligsten Frieden und die süßeste Wehmuth im Herzen, träumend meinen Weg durch die Dämmerung fort!

August Palmer.

Elsäßische Merkwürdigkeiten älter und neuer Zeit.

Gesammelt von A. St.

22.

— Auch in unserm Elsaß lebt die Sage vom verzauberten Kaiser Barbarossa. Auf dem Ochsenfelde, einer großen unfruchtbaren Ebene, im Canton Sennheim, liegt ein einzelner Felsblock, der Bibelstein genannt. Unter diesem soll der Kaiser sitzen; sein Bart ist zweimal um den steinernen Tisch gewachsen an dem er mit aufgestemmten Armen und gläsernen Augen sitzt; so man hört sogar wie die Haare des Bartes wachsen. Leichtgläubige führt man hin, und wenn sie begierig das Ohr an den Stein legen, macht man den schnöden Weg, ihnen den Kopf daran zu schlagen.

23.

— Im Jahr 1477 setzte der Magistrat in Straßburg folgende Strafe für Gartendiebe fest: Sie wurden in einen Korb gesetzt und von der Schindbrücke aus an einem Seile über dem Wasser schwebend gehalten; nach Verlauf einer gewissen Zeit durften sie ins Wasser springen; diejenigen welche nicht schwimmen konnten, baten die Zuschauer beherzt ihnen zu Hilfe zu kommen. Vater- und Kindes-Mörder wurden in einen Sack genäht und unter der Schindbrücke ertränkt. Diese Strafe wurde vom Volke »Deutsch ertrinken« genannt.

24.

— Der Kaiser Maximilian I. war ein großer Freund der Straßburger; er besuchte sie mehrmals, theils durch die reichen Geschenke, die ihm die Stadt brachte, angelockt, theils auch um mit Geiler von Kaisersberg, Wimpfeling und andern Straßburger Gelehrten über manche Verbesserungen in Kirchen und Schulen Raths zu pflegen. Er wohnte gewöhnlich im Kloster St. Johann zum grauen Wörd, dessen Mönche ihn stets mit vielem Glanze bewirtheten. Da diese Besuche aber wiederholt geschahen, und besonders der Bruder der den Säckel führte, darüber unzufrieden war, beklagten sie sich einst bei Geiler. Dieser antwortete ihnen: »Hättet ihr gebaut wie arme Brüder, so hättet ihr diese Gäste nicht; da ihr aber fürstlich gebaut habt, so ist's auch billig, daß ihr Fürsten beherbergt.«

Muscheln, von H. H.

— Ein Schiff von Rio Janeiro kommend lief einst in Marseille ein. In der Nähe der Küste traf der Capitän einen Fischer, der ihn anredete: »Wo kommt Ihr her?« — »Von Rio!« — »Was habt Ihr geladen?« — »Kaffee.« — Der Capitän bei seiner Ladung interessirt, wollte nun pfiffigerisch Erkundigung einziehen und fragte: »Was kostet der Kaffee in Marseille?« — »Was?« — »Was er in Rio kostet!« antwortete der Provençale, und beide Fahrzeuge trennten sich.

— In einem Hafen des südlichen Frankreich's lief neulich ein Schiff aus Hamburg ein, das, wie gewöhnlich, äußerst streng von den Douaniers untersucht wurde. Unter den Gegenständen zum Schiffsbedarf gehörig, befand sich ein Fäßchen, dessen Inhalt kein Douanier kannte. Man hielt es für Pflaumenmus, und ein Douanier stumm nicht rasch einen Löffelvoll hineinverschlucken. »Was ist das?« fragte einer seiner Collegen, während jener ein jammerliches Gesicht schnitt und sich erbrechend auf's Pertest eilte. — »Das ist lustige grüne Seife zum Waschen« — erwiederte der Steuermann in gebrochenem Spanisch, da er der französischen Sprache nicht mächtig war. Der Capitän, ein launiger alter Mann, legte sofort ein Protest ein: »daß die Douaniers bei ihm an Bord sogar seine grüne Seife auffräßen, die er zur Reinlichkeit sehr nöthig brauche.«

August Kröber, Schriftsetzer. Expedition, Druck und Verlag von G. L. Schuler.

Erwinia.

Ein Blatt zur Unterhaltung und Belehrung.

Nro. 28.

Samstag, den 18. Juli 1829.

Der Knaben-Kreuzzug.

Es zog am Pilgerstabe
Ein wunderschöner Knabe,
Wohl ohne Rast und Labe
Dahin durchs deutsche Land,
Der sprach mit Schmeichelgabe:
„Laßt, Kinder, Spiel und Habe,
Folgt mir zum heil'gen Grabe,
Helft's reiten aus der Heiden Hand.“

So lockt der Wundersame,
Trotz Flehn und Zornesflamme
Von Vater, Mutter, Amme,
Trotz Wächter, mit Gefahr
Aus jedem deutschen Stamme
Zu seiner Drikamme
Lichtreinem Gottesflamme
Unschuld'ge Knaben, Schaar auf Schaar.

Vereint zum großen Heere
Zieh'n sie zu Christus Ehre
Mit Kreuzen, Schwert und Sperre,
Bei der Lawinen Fall
Hinan die Alpenwehre,
Taub für des Unglücks Lehre,
Hinunter bis zum Meere,
Und gehn zu Schiff mit Jubelschall.

Und wie vom Zug der Frommen
Schon Tausend umgekommen,
Als sie durch Eis geklommen
Auf steiler Alpenbahn,
So sind die fortgeschwommen,
Nicht wieder heimgekommen,
Und nie hat man vernommen,
Ob sie den Strand von Joppe sah'n.

Entfernt vom Heimlande,
Zerstreut ruh'n all' im Sande,
Im Schnee, auf hohem Rande,
In tiefer Meeresfluft;
Vielleicht im Sonnenbrande
An Palästina's Strande;
Nicht Eltern und Verwandte
Benetzten weinend ihre Gruft.

Ihr Jungen und Ihr Alten,
Umgaukeln Euch Gestalten,
Die schwärmerisch entfalten
Den Schein der Heiligkeit,
Dann mag ein Gott Euch halten,
Das Euch des Truges Walten
Nicht lockt zu Höh'n und Spalten,
Wo nichts vom Untergang befreit.

Gotha. Adolf Bube.

Der

Kayer von Dünkirchen auf Helgoland.

—

(Fortsetzung.)

—

Frau Nommen merkte also auf den ersten Blick, daß ihr Mann eine unangenehme Nachricht erfahren, und hatte mithin keine Ruhe, bis auch sie sich ängstigen oder fürchten könne, wie der gute Nommen und ebenfalls der Nachbar, der mit ihm eingetreten war, offenbar sich ängstigten und fürchteten.

Allein die Art und Weise, mit welcher Capt'n Dünk dem alten Nommen sein Vertrauen geschenkt, und ihm seine Ansichten über die Lage der Dinge eröffnete, hatten ihn nicht nur plötzlich zum Politiker, sondern zum Diplomaten gemacht, der das Schweigen beobachtet.

Ein Diplomat aber darf keine Helgoländerin zur Frau haben, wenn er nicht durch sein Schweigen (etwa aus Wiedervergeltung) seine Frau in Angst setzen will. Möge ein Psychologe entscheiden, ob die augenblickliche Angst der braven Frau Nommen mit zwei Drittheil weiblicher Neugierde untermischt war. Was uns betrifft, wir glauben, daß in diesen, wie in hundert andern Fällen, zwei Drittheil Angst und nur ein Drittheil weibliche Neugierde waltete.

Irgend eine Gefahr mußte vorhanden seyn! Auf diese Gewißheit hätte jeder Helgoländer und jede Helgoländerin sterben können, die den alten Nommen und seinen betagten Jugendfreund nur von ferne beobachteten. Ob aber die Gefahr ihn selbst, sein Haus, die Treppe, den Leuchtthurm, die Sandinsel neben Helgoland, die Insel selbst, den Kayer, seine Brigg, oder einen seiner Schooner betraf? — das war eben die Frage mit welcher Frau Nommen und bald die ganze Versammlung sich beschäftigte, ohne ein Wort über das geheimnißvolle Schweigen der beiden Alten vernommen zu haben.

„Es sind zwei Ehalouven von der Elbe zurückgekommen!“ begann Vater Nommen, als er die zweite Tasse Thee getrunken. „Die Eine hat zwei Passagiere mitgebracht; der eine Passagier ist 'n Engelsmann, der auf dem Unterland Logis genommen.“

Obwohl Helgoland, weder damals noch später eine Presse, und mithin keine eigene Zeitung besaß, so liefen ähnliche Neuigkeiten und Nachrichten auf obige Weise dessen ungeachtet von Mund zu Mund, und wir können behaupten, daß jene Nachricht während einer halben Stunde wenigstens an fünfzig Orten erzählt und wieder Andern mitgetheilt wurde. Dieses Bedürfniß irgend etwas Neues zu erzählen ist eine nicht minder hervorragende Eigenthümlichkeit, und schwerlich wäre wohl ein Volk so sehr geneigt zur Tages-Lectüre, wie der Helgoländer, wenn die Zeitung — Helgoland beträfe.

Frau Nommen meinte nun dem Gegenstand der Verstimmung ihres Mannes auf die Spur gekommen zu sein.

— „So?“ erwiederte sie mit langer Betonung. „Was mag der wohl wollen?

— „Der wird wahrscheinlich die beiden Union-Vacks (englische Nationalflaggen) kaufen wollen, die wir gestern an Land brachten, einen Schlafrock für den alten dicken Engelsmann daraus machen zu lassen, der auf'm Norden wohnt!“ meinte de Ruytter.

— „Sie sollten doch alle zusammen, am Bord der Brigg, dem Capitain abrathen, nicht so oft, und eigentlich gar nicht zu dem alten holzen Engelsmann auf'm Norden zu gehen!“ sprach Rebecka, dem jungen Steuermann zugewendet. „Es könnte dem Capitain dort einmal etwas begegnen..... ich weiß nicht was ich befürchte.... allein, wenn ich den alten dicken Kerl ansehe, wenn er an mir vorüber wackelt, so wird es mir immer ganz unheimlich, und ich denke dann unwillkürlich an Capt'n Dünk und sein Kartenspiel.... Der Capitain spielt ja sonst sein Lebtag nicht; er rührt ja niemals Karten an in andern Häusern; — es ist recht sonderbar, daß er grade immer zu dem menschenfeindlichen Alten auf'm Norden gehen muß..... um Karten zu spielen.“

— „Ich danke Ihnen herzlich im Namen des Capitains für Ihre Theilnahme“, versetzte de Ruytter. „Wir am Bord..... wollen keineswegs unsere Bemerkungen machen über irgend einen Schritt des Admirals (vorzugsweise Bezeichnung des Kayers von Seiten seiner Gehülfen); — allein es ist nicht das erstemal, daß uns Jemand aufmerksam macht auf die Bekanntschaft des Admirals mit dem alten John Bull, oder John Bouge, wie er heißt. Wenn nicht ein Engel im Hause wäre, so glaube ich daß der Teufel ihn schon längst 'mal dort geholt hätte.“

— „Der Herr Captain wird ja wohl Miß Rose bald heirathen?“ fragte Frau Nommens in ihrer langsam ernsten Betonung.

— „Oh heirathen, ob soll heirathen,“ meinte de Ruytter, „dafür kann ich nicht Bürge sein; allein daß das allerliebste Wesen gefährlicher mit ihren großen Augen den Admiral fabrizirt als eine britische Fregatte mit voller Salve auf uns feuert, — das will ich nicht läugnen.“

— „Wissen Sie was?“ rief Becka's Bruder, „Sie sollten den kleinen Engel 'mal kapern, die hübsche Miß 'mal an Bord bringen und den Alten mit seiner Köchin allein lassen! Ich glaube, dann würde der Capitain wohl nicht so sehr auf's Piquetspiel verpicht sein als jetzt!“

— »Je nun!« — versetzte de Ruyter. »Bei Gott iſt kein Ding unmöglich. Was Sie da ſagen, iſt wohl oft ſchon am Bord geſagt worden. Wenn Mis Rose nur nichts darüber hätte, könnte das wohl 'mal geſchehen. Allein ſoviel weiß ich, daß keiner von uns dazu die Hand bieten würde, wenn es wider ihren Willen geſchehen ſollte. Engliſche Kolonial- und Manufakturwaaren erbeuten wir, wo wir ſie auf offnem Meere finden, aber Mädchen rauben....? ich glaube nicht, daß das noch ein Kaper der Republik jemals gethan hat. — Und wenn wir 'mal alle mit einander in den Grund gebohrt ſein werden, — dann ſoll Niemand dem Admiral von Dünkirchen nachſagen können, daß er irgend etwas gethan, oder durch ſeine Leute vollziehen ließ, das der Republik zur Unehre gereiche.«

— »Es kann ſich auch Niemand über ſie beklagen«, bemerkte Frau Nommen, »weder über den Herrn Captain, noch über die andern Offiziere, noch über die Leute. — Wenn ihre Leute auf'm Unterlande ein wenig Spectakel und Joc's machen, das iſt wohl erlaubt, und Niemand nimmt Aerger daran. Die engliſchen Matroſen von den Kauffahrteiſchiffen machen oft ganz andere Spectakel, und wo die kommen, da darf man ſeine Steckнadeln am Halstuch in Acht nehmen, daß ſie einem nicht geſtohlen werden!«

Ein Inſtitaner Namens Broder Sönkens trat ins Zimmer, grüßte die Geſellſchaft eilte auf de Ruyter zu, ihm etwas Wichtiges anzuvertrauen, was ſeine Miene bereits im Voraus andeutete. Broder Sönkens, ein verheiratheter junger Mann von etwa achtundzwanzig Jahren, bildete eine Ausnahme aus der Helgolander Regel, indem er ſtatt des erwähnten Phlegma, raſtloſe Lebhaftigkeit, ſtatt der Angſt und Furcht, einigen Muth und insbeſondere hartnäckigen Trotz zeigte, wo er einen Feind ärgern konnte. Außerdem war er verſchlagen, liſtig, ſchlau und pfiffig, — wo es galt ein Unternehmen zu wagen, das ſich der Mühe lohnte. Er verrieth ungewöhnlichen Geiſt durch richtiges und ſcharfes Urtheil und innern Reichthum des Witzes, der um ſo mehr galt, da er ihn anſpruchslos und oft unwillkürlich zu Tage brachte.

Da Broder wohl wußte, daß auf Helgoland kein Geheimniß — Geheimniß bleiben könne, wenn es in Gegenwart Mehrerer einem Dritten ins Ohr geraunt werde, ſo ſtellte er ſich neben ſeinen alten Bekannten Monſjö Altjongs de Reutter, als wolle er leiſe reden, und ſprach laut genug, daß Jeder es hören konnte: — »Ich bin geſchwind gekommen, Ihnen etwas zu ſagen, Monſjö de Reutter! oder wiſſen Sie es vielleicht ſchon? Der verfluchte kleine Engländer iſt wieder da, der vorigen Sommer hier war, als Sie das Kattunſchiff brachten, — der Kleine —! Sie wiſſen ſchon wer, — der Kleine, der mehr denkt als er ſagt.... Er wohnt unten bei Frau Hamkens; .... und dann iſt noch 'n Engelsmann gekommen, der auch ſchon hier geweſen iſt, — 'n blutjunger Menſch, ſieht aus wie 'n Hamburger Schauſpieler, wenn er 'ne Liebhaberrolle ſpielt; ... der war hier vorigen Winter, als ſie die Galliaſſe zu Species-Thalern machten. Ich bin ſchon ſeit einer Stunde auf den Sohlen, wollte ſehen ob die Beiden nicht ausgiengen — und wo ſie hingiengen. Der Comödiant wohnt bei Carſtens auf'm Unterlande; da wartete ich in der Nähe.... und der gieng richtig zum alten Bullenbeiſſer aus Norden. Da wollt' ich denn genau wiſſen, ob der Kleine auch ſo dringende Geſchäfte habe, und ob es wirklich der Kleine ſei, der nur drei Worte mehr ſagt als 'n Taubſtummer. Ich nahm geſchwind ein oſtindiſches Schnupftuch, und ſprang zu Hamkens, und fragte, ob der Engelsmann zu Hauſe ſei, ob er nicht ein neues Schnupftuch in der Chaloupe vergeſſen habe? Er war noch zu Hauſe. Frau Hamkus gieng zu ihm ins Zimmer. Mein Engelsmann ſchien etwas geſtört durch die Frage über das verlorene Schnupftuch und brummte auf engliſch. Ich blieb an der offnen Thüre, hörte ſeine Stimme und ſah richtig ſein Geſicht, das ausſieht wie 'ne Pomeranze, wenn man die gelbe Schale abgeſtreift hat. Als er ausgebrummt hatte, ſchien er doch kein ſeiden Schnupftuch verlieren zu wollen und verlangte das gefundene zu ſehen. Ich riskirte nun mein ſeidnes oſtindiſches Schnupftuch und dachte: Wenn der Kerl nun geſcheid iſt, ſo ſagt er: Ja, 'ſ iſt mein Schnupftuch! — und unſer Broder hat eine Bekanntſchaft mehr und ein Schnupftuch weniger. Aber ich wollte nun denn meinen Engelsmann bei Licht betrachten, und hätte gern mein Schnupftuch drum gegeben ihn recht in's Auge zu faſſen. Ich benahm mich etwas tölpiſch, wie 'n Helgolander Fiſcher, und ſteuerte geradezu mit dem Hamkens auf den Engelsmann los mitten in ſeine Kajute hinein. Der Engelsmann betrachtete nun mein Tuch, und ich meinen Engelsmann, und ich hatte meine Abſicht erreicht und behielt mein Schnupftuch oben in Kauf, kriegte noch vielen Dank zu und die Anweiſung, daß das Tuch vielleicht dem andern Reiſenden gehöre, der in derſelben Chaloupe angekommen ſei. Nä! rief ich zu Frau Hamkens, dem gehört's nicht, das weiß ich beſtimmt. — Du biſt wohl ſchon bei ihm geweſen? fragte Frau Hamkens. — Ja wohl! antwortete ich, war ich's; 'ſ war ja auch an dem!« *)

Die Geſellſchaft lachte nach Herzensluſt über den pfiffigen Broder, der in ſeinem Rapport fortfuhr: »Nun wußte ich alſo was ich wiſſen wollte, und gieng ins Schifferhaus, wo die beiden Mamelukken Ihres Admirals warteten. Ich nahm einen

*) Statt: wahr.

mit, und ließ den Admiral auf den Zalm rufen, als ob ſein Bruder ihn ſprechen wolle, und erzählte ihm was ihn intereſſiren konnte. Er meint aber wenn der kleine Engelsmann wirklich der richtige ſei, den er ſeit Jahren auf dem Korn habe, ſo könne und wolle er ihm hier auf neutralem Boden dennoch kein Haar krümmen. Aber Gott tröſt' meinte der Admiral Capt'n Dünk — Gott tröſt' den Kirinen wie den großen Dicken, den Jungen wie den Alten, wenn man ſich dagegen auch unterſtehen wollte, ihm dem Admiral, unſerm Capt'n de Dünk nämlich, eine Schlinge zu legen, was er ſelbſt, wie es mir ſcheint, jetzt beinahe vermuthet. Als ich die Treppe hinabgegangen war, begegnete mir Reimer Stoll; der war von Tönnig gekommen und hatte drei Matroſen mitgebracht; die geben ſich aus für Franzoſen und wollen Dienſte nehmen bei Capt'n Dünk. Und das iſt es nun warum ich zu Ihnen gekommen bin, Mosjö de Ruyter. Sie und Capt'n Dünk, Ihr Admiral, ſind zwar eben ſo verſichtig, und pfiffiger als Broder; aber 'ne Warnung anzunehmen iſt ja nicht ſo übel wie ein Brechpulver einzunehmen. Ich wollte den Admiral nicht wieder aufſuchen, um nicht Aufſehen zu erregen. So viel weiß ich, daß die beiden Engelsmänner unterwegs, von Tönning her, keine Sylbe miteinander geſprochen haben. Sie ſchienen ſich entweder nicht zu kennen, oder ſich nicht kennen zu wollen. Ob die drei Matroſen Franzmänner ſind und ob ſie wirklich Dienſte ſuchen, oder ſchon in Dienſten ſtehen — das wird ſich vielleicht ſpäter aufklären.

Der Unterſteuermann dankte dem wackern Inſulaner für ſeine Aufmerkſamkeit, worauf Frau Nommen ihn einlud eine Taſſe Thee zu trinken.

Broder aber hatte wie gewöhnlich keine Zeit; er hatte es immer hild (wie ein Provinzialismus es dort bezeichnet), und meinte, er müſſe zu ſeiner Frau nach Hauſe; die ſähe wahrſcheinlich in Aengſten ſeinetwegen, ungewiß ob die Franzoſen oder die Engländer ihn an ſeinem oſtindiſchen Schnupftuch aufgehängt hätten.

De Ruyter nahm zwar keineswegs jede geringfügige Nachricht für ſo wichtig und bedeutend, wie die guten Helgoländer, ſchien deſſen ungeachtet zu ernſtem Nachdenken geneigt über das Zuſammentreffen dieſer bedenklichen Symptome, welche auf eine Criſis deuteten, und empfahl ſich ſchnell um an Bord zu eilen. Die Inſulaner hatten nun glücklicher Weiſe drei oder eigentlich fünf Gegenſtände der Furcht gefunden, worein zwar keiner ſie ſelbſt betrachte. Dieſe lebhafte Theilnahme der Helgoländer an dem Schickſale jedes Fremden, der durch längern Aufenthalt in ihrer Mitte, ihre Achtung gewonnen, iſt ein zu ſchöner und edler Zug ihres Volkscharacters, als daß wir ihn hier aus falſchem Standpunkte beurtheilen ſollten.

9.

William wurde genöthigt zu einem engliſchen supper bei Booze's zu bleiben, welches aus derben substantiosa beſtand, die dem unglücklichen Jünglinge nur als Schwergerichte dienten, indem er, nach gemachter Entdeckung, nicht nur die Eßluſt, ſondern beinahe die Luſt zum Leben verlohren. Deſto kühner betaſtete Miſter John ſeinen blau und weißen Teller, und conſumirte, unter diplomatiſchem Schweigen, eine kalte wilde Ente, eine ſolide Maſſe kaltes beef, ein Pfund Schinken u. ſ. w., und unterbrach ſeine aktive Lautloſigkeit durch die Bemerkung:

»Es ſcheint, Miſter William, you are not fond of meat?«

Der Leſer erinnert ſich der Bedeutung dieſes anglicisme, und wundert ſich nicht, wenn Miſter John in ſeiner Lieblingsbeſchäftigung fortfährt, bei welcher wir ihn verlaſſen, und unſern Jüngling nach Hauſe in ſein Quartier begleiten.

William verſank tiefer und tiefer in ſich ſelbſt. Nach allen Scenen, welche er in ſeiner Familie überſtanden, war er das erſtemal in aufgeregtem Gemüthszuſtande auf Helgoland angekommen. Er hatte ſich der liebenswürdigen Miß Roſe im Tone der Convenienz genähert, verwöhnt durch das Zuvorkommen ſo mancher Mütter und Tanten, welche ihm gleichſam ihre heirathsluſtigen Töchter und Nichten entgegentrugen. Als dandy (Stutzer) der City, als Sohn eines angeſehenen Handlungshauſes, — als Millionär (wenigſtens im Anſatz engliſchen Vermögens in Summen des Continents), wähnte er nur anklopfen zu dürfen an der Herzenspforte jeder Schönen All-Englands, wie des Continents — ausgenommen in den Salons der Ariſtokratie.

Seine Liebe zu Miß Roſa war rein; — ſie war zur Leidenſchaft geſteigert während der Trennung. Er hatte eine Geſchäfts-Correſpondenz mit dem Onkel eingeleitet um ſie ſeither geführt, um wenigſtens ſeiner Geliebten von Zeit zu Zeit Conventions-Münze der Liebe, — herzliche Grüße zu ſenden und Gegengrüße von ihr zu hören. Er ſetzte voraus, daß ſie ihn verſtanden, ſeine Zuneigung erkannt habe, und zürnte als Liebender nicht ſo ſehr dem Teufel von Dünkirchen, der ihn wieder nach Helgoland führte, wie er als Sohn des Hauſes und zumal als Britte in Zorn und Muth von London in die Elbe, und aus der Elbe abermals nach Helgoland flog.... dem Ideal ſeiner Liebe ſich zu erklären, um Miß Roſe's Hand anzuhalten.

Der Freibeuter, der ihn zum zweitenmale auf dieſe Inſel führte, fand ihn nun gegründet, nicht nur als Freier ſeiner Nation, ſondern als Zerſtörer ſeines Eigenthumes — als Seeräuber, Räuber, Mordbrenner, und endlich nicht nur als Nebenbuhler, ſondern als begünſtigter Geliebter eines Weſens, das ihm theurer und heiliger als ſeine Millionen, — das ihm ſo theuer

und heilig geworden wie ſeine Nation und ſein Vaterland.

Schon in Einer dieſer Beziehungen wäre Todfeindſchaft wider den Corſar im Herzen des jungen Britten natürlich geweſen; in dieſem dreifachen Gegenſatze erkannte der Jüngling in keiner Sprache der er mächtig war ein Wort für das Gefühl, welches nun in ihm wüthete.

(Die Fortſetzung folgt.)

Elſäſſiſche Bilder und Sagen.

Ueberach.

Die Bäche ſchwellen, lau weht der Wind,
Hug'notten fliehen mit Weib und Kind;
Sie finden in Nacht nicht Furt, noch Steg —
Dragoner jagen daher den Weg.

Die flücht'gen knie'n am Moderbach:
„Hol' über! ach!.... Hol' über! ach!“
Die Säbel blitzen ſchon hintendrein —
„Gott woll' mit uns in Gnaden ſeyn!“

Und horch! ein Nachen ſanft gewiegt
Vom Ufer her zur Rettung fliegt!
Der Fährmann iſt ein Knabe mild,
Hellſtrahlend wie ein Engelbild.

Die Wellen tönen weit entlang
Vom Ruderſchlag, wie Harfenklang;
Kein Wort des Knaben Mund entſchwebt,
Doch jeder Herz in Wonne bebt.

Und alle ladet er hinein,
Winkt mit des Auges Himmelſchein;
Es will der Nachen ſinken faſt,
Doch rudert er mit Blitzeshaſt.

Schon nahet rettend ſich der Strand;
Es dünkt ſie Fahrt in's beſſre Land!
Am Ufer dankend kniet die Schaar —
Der Fährmann längſt verſchwunden war.

Der Morgen wirft den Roſenſtrahl
In's ſtille heitre Wieſenthal,
Und an den klaren Moderbach
Bau'n ſie das Dörflein Ueberach.

— Laß, Herr, in aller Angſt und Noth,
Stets leuchten uns dein Morgenroth!
Hol' über!... Ach, vom Erdenland
Bringt nur ein Fährmann an den Strand!

August Stöber.

Deutſche Zuſtände.

2. Die deutſche Lyrik.

Es gibt vielleicht keinen Zeitraum in der deutſchen Geſchichte, wo die lyriſche Dichtkunſt eine ſo ſchwankende Stellung, dem Geiſte der Nation gegenüber, eingenommen hätte, als in unſern Tagen. Überdruß und Geringſchätzung begegnet ihr allenthalben. Was nützt es, daß ſogar ein König ſich den Lyrikern unſres Volkes zugeſellte, daß Grafen, Barone und andre große Herren, in bedeutender Zahl ſich darunter befinden? Man fragt nur wenig danach; man lächelt und ſpöttelt über Jeden, der ſeine Zeit und Geiſteskraft noch ſolchen Arbeiten weiht, und hat er gar einen Beruf, der nur halbweg in ſeinen äußern Formen der poetiſchen Gewandung entbehren kann, ſo mag er froh ſeyn, wenn man ihn nicht drückt und verfolgt, weil er Lieder dichtet und unter gewöhnlichen Menſchen die Sprache der Götter zu reden wagt. Einen großen Gefallen glaubt man dem Lyriker ſchon gethan zu haben, wenn man ihm mit ernſter Betrutung ſagt, die Zeiten Göthe's und Schiller's ſeyen vorüber, an dieſe Herren reiche denn doch die jetzige Pygmaenwelt nicht mehr. Unſere zärtlichſten Verehrer und Gönner ſind aber in der That ſolche, die uns noch leſen — nur Schade, daß gerade ſie in der Regel jenem einzigen Schüler Hegels gleichen, der ſeinen Meiſter verſtand, aber leider nur mißverſtand.

Halter dies nicht für Übertreibung. Leſet, was ich über den Zuſtand oder die Zuſtandloſigkeit der deutſchen Lyrik in unſern Tagen denke, nur thut mir den Gefallen, mich zu widerlegen, wenn es möglich iſt.

Als entſchieden glaub' ich annehmen zu müſſen, daß unſere lyriſche Poeſie den Standpunkt verlaren hat, von dem aus ſie ſich als nothwendige Stimme auf der jetzigen Höhe der Bildung einzig geltend machen könnte. Daß wir nun weiter vorangeſchritten ſind, als man es in den beſſern Jahren Göthe's und Schiller's war, iſt wohl unbezweifelt. Mit den beiden großen Dichtern iſt ein bedeutender Höhepunkt bezeichnet, der nicht überflogen werden konnte, ſo lange die Anſichten und Bedürfniſſe, die Liebe und Luſt, der Schmerz und das Weh der Deutſchen un-

verändert ſo bliebe, wie es ſeit den ſiebenziger Jahren nach allen politiſchen, philoſophiſchen, ſocialen Kämpfen und Veränderungen geworden war. Wem wären aber die mächtigen Veränderungen unbekannt, die ſeitdem der deutſche Geiſt, das deutſche Herz erfahren hat? — Denke nicht, daß ich hier im Ton der neuern Schule ſprechen und vielleicht verunglimpfen wollte. Ich weiß, daß in Göthe eine vollendete Offenbarung des Naturgeiſtes, der Poeſie zu verehren iſt; ich weiß, daß Schiller die Gefühle und Empfindungen von Tauſenden, ja von Millionen repräſentirt, die noch in unſerm Jahrhundert leben — allein iſt das genug? wollen wir mit ihnen abſchließen? hat die Dichtkunſt gerade in dieſem Betracht, wo ihr doch das ganze Reich, die unendliche Welt des Gedankens und Gefühls offen und als Stoff daliegt, keine andere Mittel neu zu geſtalten? Die kleinmüthig wäre dies gedacht! Nein, ich glaube vielmehr, daß wir nicht nur weiter kommen können, ſondern auch weiter kommen müſſen, weil wir auf ihren Schultern ſtehen, weil wir an ihrer Hand gehen lernten. In zehn und zwanzig Jahren läßt ſich aber eine ſolche Wiedergeburt nicht erwarten; ſie kommt nicht durch Theorien, von Einigen aufgeſtellt; ſie bereitet ſich nicht durch gewaltſamen Umſturz, durch Hohn gegen das Heilige und Verehrungswerthe in Leben und Kunſt, nicht dadurch, daß man einen Schmerz erheuchelt oder mit Thränen ſpielt. Ja, wir ſind in einer Zeit des Übergangs; unſer Weg brachte uns querfeldein bis zu einem donnerumrauſchenden Strom, der nicht ſtillſtehen kann. Wollen wir wie das Horaziſche Bäuerlein ſitzen, bis er abläuft? Gilt es ſich hinüberwerfen und mit kühnen Armen, wie Mädchen?, kommt es Brücken bauen, Kähne zimmern? oder was ſonſt? — Blickt ihr mit mir auf die lyriſchen Dichter unſerer Tage und ihre Beſtrebungen, ſo müßt ihr gleich einſehen, daß ich mit Recht behaupte: der einzig richtige Standpunkt gieng verloren. Man kann alle deutſchen Lyriker dieſer Zeit einmal in ſolche theilen, die dem früher Gewonnenen huldigen und ihr Scherflein in den poetiſchen Gotteskaſten legen, worin die Goldſtücke blinken, welche jene großen Männer opferten, und dann wieder in die Neuern, Modernen, welche das bereits Geſichtete nur der Geſchichte zuweiſen und für die Gegenwart ein Anderes, ein Beſſeres ſuchen. Verſteht man es nicht falſch, ſo mögen Jene der alten, Dieſe der neuen Schule beigezählt werden. Die Dichter der Erſtern, meiſt Romantiker im eigentlichen Sinne, beweiſen meine Anſicht zur Genüge. Entweder ſind ſie verſtummt und von der Lyrik abgewendet, wie z. B. Uhland, den wer weiß welche Scheu aus den früher betretenen Kreiſen herausgeführt und für andere Beſchäftigungen eingenommen hat; oder ſie leben mehr für das Didaktiſche, wie z. B. Rückert, der natürlich faſt ganz der orientaliſchen Spruchpoeſie huldigt und obgleich er eine Maſſe lyriſcher Gedichte herausgibt, doch eben durch dieſe Zuſammenſtellungen des vor Jahren Gedichteten zu zeigen ſcheint, daß wir des Neuen wenig mehr zu erwarten haben. Noch Andre, wie z. B. Tieck, der zwar nie entſchiedene Vorliebe für das Lied bewies, aber doch in einigen kleinern Dichtungen ausgezeichnet war, oder Cl. Brentano, den man ſpäter wohl noch verſtehen lernen wird, ſind nun ſeit einer Reihe von Jahren der Lyrik völlig entfremdet. Ein großer Theil der jüngern Dichter, die voll Verehrung gegen die genannten Männer, ihre Erſtlinge auf den Altar legten, hat im Gefühl der Unzulänglichkeit unſerer jetzigen Lyrik mehr oder minder dem Subjektiven entſagt und ſeine Kräfte an zeitgemäßer Umgeſtaltung der Sagen unſres Volks verſucht, welche in den frühern Zeiten ſehr vernachläſſigt worden. Dieſen Dichtern verdanken wir einen Schatz von Balladen und Romanzen, welcher in den letzten Jahren mehrfach geſammelt, geordnet und zur klaren Überſicht gebracht, den kommenden Jahrhunderten um ſo ermünſchter und ich glaube ſogar heiliger ſeyn wird, als die Bemühung, überall das Volk aufzuklären, immer mehr in das Leben der Sage eindringt, ſie abſchwächt und ſelbſt verrufen macht. Wie dankbar wir aber auch dieſe Balladen und Romanzen hinnehmen — eine vollſonige Lyrik erhalten und erſetzen ſie uns nicht! —

Die neue Schule hat daher auch neue Anknüpfungspunkte geſucht. Man weiß, mit welchen Elementen Heine das Lied zerſetzte. Zwar iſt in ſeinen gelungenſten Dichtungen die poetiſche Eigenthümlichkeit nicht zu verkennen; Neuheit des Gedankens, Kürze der Ausführung, Einfachheit der Mittel, wer will ſie ihm abſprechen? Noch mehr haben bei Andern die meiſt epigrammatiſchen Schlußwendungen einzelner kurzer Gedichte gefallen. Allein die Lyrik völlig zu beherrſchen, unſere Literatur wahrhaft zu bereichern, gelang doch auch dieſem Dichter nicht: umſonſt wendete er den Stachel ſeines Schmerzes immer gegen ſich; das iſt kein ächter Schmerz. Er hat ſich nachher müde geſungen, die neuern Lieder verfielen in trübſame Wiederholungen und das größte Unglück war, daß Heine, der ſo ganz vereinſamt zu ſtehen ſchien, wider ſeinen Willen eine Schule bildete, — man hat ſie die Pommerſche genannt — wodurch alle Manieren bis zum Ekel getrieben wurden. Heine kommt ſich jetzt alt vor und iſt für die Lyrik todt. — Großartiger und in den bewegteſten Ideen der Gegenwart erklangen die Lieder von Anaſtaſius Grün. Reichthum an Bildern und glänzenden Mitteln, volle wenn oft auch etwas herbe Verſe — zum Inhalt paßten ſie zuweilen beſonders nur in ihrer Herbheit — und eine edle, freie Seele ſprach aus ſeinen lyriſchen Produktionen. Man hätte

sie mit Beifall begrüßt, wenn auch die Persönlichkeit ihres Verfassers nicht verschleiert gewesen wäre. Voraus fand sein Schutt viele Leser, obgleich anzunehmen ist, daß Tausende der Phantasie in diesen Ergießungen einer etwas modernen Schwärmerei nicht folgen können. Es ist bekannt, daß allerlei Ränke, aus den letzten Jahren und in seinem eigenen Vaterland gesponnen, ihn nun nöthigten, zu bekennen, der Grün sey Einer und derselbe mit dem österreichischen Grafen Auersperg. Fastmuß man fürchten, er werde nun auch mit der Lyrik zerfallen, wenigstens scheint er vor der Hand der Sage und dem Schwank sich zuzuwenden. Er arbeitet an einer Erneuerung des alten Volksbuches vom Pfaffen vom Kahlenberg. — Mit Unrecht hat man den Ungarn Karl Beck mehrmals neben Auersperg gestellt; sein erstes Werk, »die Nächte,« ist ein mißlungener Versuch, die lyrische Dichtung auf einen andern Gipfel oder nur eine Spitze des Gedankens zu stellen. Was hat der geistreiche, aber doch krankhafte Börne mit unserer Lyrik, oder richtiger: was hat sie mit ihm zu schaffen? Laßt ihn ruhen und seinen Groll verschlafen — aber faßt uns nicht, es sei irgend ein Zug in seinem verbitterten, düstern Gemüth rein-lyrisch gewesen! Wie könnt ihr solchem Wahn huldigen? Ich verstehe die Tiefe nicht, in welche Beck hier sehen wollte. Nacht und ein Abgrund; Wachfeuer und Werbarufe aus einem revolutionären Heere; wilder Schmerz als Jude geboren und durch Verachtung gegeißelt worden zu seyn; es sind nur Momente, einen Mann unglücklich zu machen. Doch genug. — Becks fahrender Poet bringt vortreffliche Stellen; nur rühme man den jungen Dichter nicht zu übermäßig. Zu früh gespendete Kränze welken vor dem Verdienst und haben Manchen um seine Zukunft betrogen. — Ist Ferd. Freiligrath an dieser Stelle zu nennen? Ich sollte wohl zögern. Ein moderner Dichter ist er jedenfalls. Der Dichter der Wüste, der im Bann von Mekka's Thoren schweift und seltsam glühende und sprühende Bilder aus dem Morgenlande malt, kann uns wohl befremden, bezaubern, allein in Einem Betracht werden uns seine lyrischen Produktionen wohl noch lange fremd seyn. Vielleicht belehrt er uns künftig noch mehr über die Verwandtschaft zwischen Maler und Dichter! Jetzt wissen wir noch nicht genug von dem, was in ihm selbst gelebt und aus seiner Brust genommen wurde. Auch hat das Studium französischer und englischer Dichter der Gegenwart mitunter noch einen hemmenden Einfluß auf ihn ausgeübt. Seine kühne Phantasie und eine seltene Herrschaft über die Sprache lassen indeß Vieles von seiner Zukunft hoffen und erwarten, obschon nicht Alles, was man hier und dort vorellig geäussert hat. — —

Bedarf es einer weitern Ausführung meines obigen Satzes, daß die Lyrik jetzt noch nicht den einzig richtigen Standpunkt einnimmt? Soll ich auch von unbedeutenden Talenten reden? Oder wäre es möglich, in so flüchtigen Zügen anzudeuten, was unsre lyrischen Dichter zu erstreben hätten? Der ist ja kein Dichter mehr, dem man zeigen mußte, was und wo er zu finden habe. Nur aber beschuldige man die Dichter nicht! Größere Schuld hat die Zeit. Es fehlt an reger, erfrischender Theilnahme, die es nicht dabei bewenden läßt, wenn sie lobhudelnde Kritiken schreibt, oder dem Dichter einen silbernen Becher auf der Post übersendet. Von der Gegenwart ist freilich auch nur ein sehr geringer Gewinn zu ziehen. Daher schreiben Zeitschriften und Taschenbücher seit einigen Jahren immer mehr die lyrischen Gedichte aus, oder öffnen sich nur denen, welche eben bekannte Verfasser haben, ohne sonst Rücksicht auf Werth oder Unwerth zu nehmen. Gegen die Musenalmanache hat das Publikum schon längst einen wahren Abscheu gezeigt; man muß daher es dankenswerth anerkennen, daß noch immer Einige derselben bestehen und jährlich neue Gaben bringen; denn für den künftigen Historiker der deutschen Lyrik sind dieselben jedenfalls bedeutungsvolle Urkunden, wenn gleich das Mittelmäßige darin meistens überwiegt und das offenbar Untaugliche und Schlechte mitläuft. — Wir stehen demnach an dem Wendepunkt einer großen Periode der Lyrik und sehen der Zukunft sehnlich entgegen. Wie weit sie liegt, bleibt menschlicher Voraussicht verborgen, allein so viel ist gewiß, so lange das deutsche Volk seiner Eigenthümlichkeit treu bleibt, wird es auch poetischen Befreiungen, die in diesem Felde von Interesse sind, nie ganz fremd; und giengen wir wirklich einer völligen Auflösung entgegen, so wird diese doch nur eine neue Vereinigung, ein schöneres, kräftigeres Erheben vorbereiten. Ein deutsches Volk, das nicht mehr Lieder dichten könnte, die seiner ganz werth sind, die sein innerstes, so unendlich reiches und tiefes Leben aufschließen! — Ich darf diesen Gedanken nicht aussprechen, ohne ganz die Höhe und Bildung vergessen zu haben, auf welche unsre Zeit, unser Leben, Lieben und Glauben uns stellte, auf welcher wir den übrigen Nationen der gebildeten Erde noch immer ein Muster sind! —

August Nodnagel.

In ein Stammbuch.

9. Juli 1839.

Wandern, wandern! heißt die Losung,
Wandern in die Welt hinaus!
Heilsam ist solche Verstoßung
Aus dem heimatlichen Haus.

Will der Adler fliegen lernen,
Darf er sitzen nicht im Nest.
Nach der Rückkehr aus den Fernen
Baut man erst sein Häuschen fest.

—r.

Elsässische Merkwürdigkeiten alter und neuer Zeit.

Gesammelt von A. St.

25.

— In einigen althanauischen Dorfschaften des untern Elsaßes ist es eine liebliche Sitte, daß jeden Sonntag die Knaben von den Mädchen mit Blumensträußen beschenkt werden; dagegen erhalten die Mädchen am Osterfeste bunte Eier mit schönen Sprüchlein, und am Pfingsten ein seidenes Band von einigen Ellen. *) Die Eiersprüchlein sind oft so zart und sinnig, daß wir uns nicht enthalten können einige davon, die wir an Ort und Stelle gesammelt haben, mitzutheilen.

Lieben und nicht haben,
Ist härter als Stein graben.

Lieben und geliebt zu werden
Ist die größte Freud auf Erden.

Dieses Ei ist weiß und roth:
Ich liebe dich bis in den Tod.

Ich liebe dich so treu,
Als wie die Schal' das Ei.

Aus lauter Lieb' und Treu'
Geb' ich dir dieses Ei;
Und wenn das Ei zerbricht,
Bricht doch die Liebe nicht.

Ich liebe dich so fest
Wie der Baum die Rääf',
Wie der Weinstock die Reben;
Wenn wird und Gott zusammengeben?

26.

— In denselben Dorfschaften gehen am Pfingstmontage, nach geendigtem Gottesdienste, die Knaben mit Blumen und Bändern geschmückt im Dorfe herum, und sammeln Eier, Speck, Semmelkuchen (Mozen) und Wein, die sie Nachmittags bei fröhlichem Schmause mit einander verzehren. Die kleinern Knaben singen:

Pfingstreuack bet d'Eier g'fresse,
Det d'Ochse un d'Roß im Stall vergesse.
Heb' inge (unten) n'us, heb' owe n'us,
Heb' alli blut un blingi (blinde) Bitzel us.
En Ei erus! en Ei erus!
Oder: schick der de Marder in's Hienerhus.

Die größern singen:

Da kommen die **er Maienknecht;
Sie haben gern ihr Pfingstrecht:
Drei Eier und ein Stück Speck
Von der Mohren Seite weg,
Ein halb Maas Wein
In den Kübel 'nein;
Da wollen die **er Maienknechte zufrieden seyn!

27.

— In einigen Orten gehen im Frühlingsanfange zwei Knaben herum, wovon der eine, rings in Stroh gebunden, den Winter vorstellt, während der andere mit Pfriemen und Blumen geschmückt den Frühling bedeutet; alt und jung umringen sie jubelnd. Plötzlich fällt der Frühling über den Winter her, der nach einem kurzen Kampfe unterliegt und seiner Hülle beraubt wird, die man unter lautem Freudengeschrei verbrannt.

*) Siehe: Das Kreisspiel, Erwinia 1838, Nro. 6.

Muscheln, von H. H.

— In England reisten neulich vier baierische Singer (nicht etwa Sänger) wie man sie in München in Bierhäusern hört. Sie nannten sich aber «Hungarian singers,» ungarische Sänger und erschienen in «Münchner Maskentracht,» die zwar mit dem ungarischen Nationalcostum keine Aehnlichkeit hat. Die en»lische fashionable World «nahm alles, für baare Münze» — und zahlte mit baarer Münze, so daß diese schlauen Ungarn, z. B. an Einem Abend auf Jersey, 65 Pfd. Sterl. einnahmen, während sie in München und Wien wohl oft einen Abend um 65 Kreuzer vorgesungen. — Sie gaben aber nur Ein Concert an jedem Ort... und John Bull hatte nun auch «ungarische Sänger» gehört.

— Ein fremder Dilettant hatte in London ein recht artiges Genre-Bild gemalt, und wünschte es um 5 Pfd. Sterl. zu verkaufen. Kein Mensch interessirte sich dafür. Man raunte ihm guten Rath in's Ohr: er forderte 20 Pfd. Sterl. und erhielt sofort siebzehn Pfund Sterling für sein Bild.

August Stöber, Redakteur.

Straßburg, Druck und Verlag von G. L. Schuler.

Erwinia.

Ein Blatt zur Unterhaltung und Belehrung.

Nro. 29.

Samstag, den 20. Juli 1839.

Wachtelschlag.

—

Wie frisch erquickt, wie frisch erquickt
Der muntre Wachtelschlag,
Wenn's aus dem Kornfeld bicherwickt
Am heißen Sommertag!
Das klingt aus voller Brust so hell,
Wie sprudelnd aus dem Fels ein Quell.

„Sey wohlgemuth! sey wohlgemuth!“
Das ist der Wachtel Rath.
„Brennt noch so heiß der Sonne Gluth,
Nur fröhlich bei der That!
Ein fröhlich Singen spät und früh
Versüßt des Tages Last und Müh'.“

„Vertrau' dem Herrn, vertrau' dem Herrn!“
Das ist der Wachtel Ruf.
„Der Herr behütet jährlich gern
Die Saaten, die er schuf;
Und ob es donnert, blitzt und kracht,
Getrost! der Herr im Himmel wacht!“

„Gott Lob und Preis! Gott Lob und Preis!“
Das ist der Wachtel Lehr'.
„Die Felder sind zur Ernte weiß,
Gebt unserm Gott die Ehr';
Für jede Garbe: Gott sey Dank!
Die unter eurer Sichel sank.“

„Vergeßt nicht mein! vergeßt nicht mein!“
Das ist der Wachtel Bitt'.
„Und räumt mir auch ein Restchen ein
Von eurem Ährenschnitt;
Vergesset nicht des Armen heut,
Wenn euch der gute Tag erfreut.“

„Behüt' euch Gott! behüt' euch Gott!“
Das ist der Wachtel Gruß.
„Es kömmt die bittre Winternoth,
Darum ich scheiden muß:
Der Herr bewahr' euch alle fromm,
Bis über's Jahr ich wiederkomm'.“

Oberbrom. Adolf Stöber.

Der
Kaper von Dünkirchen auf Helgoland.

—

(Fortsetzung.)

—

10.

Capt'n Dünk ließ sich spät in der Nacht an Bord rudern, und fand seinen Unterstenermann in vierstündigem Wachtdienst auf dem Quarterdeck auf und abschreitend. Der junge de Ruyter war sein Liebling, neben ihm auf den Planken der République zum Jüngling herangewachsen, während den sieben — acht

Jahren, in welchen er den Britten ein Gräuel geworden. Die Brigg lag im sogenannten Vorderhafen — eine offne Rhede nördlich der Felseninsel. Es war eine sternhelle Herbstnacht. Murmelnd, lispelnd plätscherten die Wogen am Kupferbeschlag der berühmten République. Gleich einem Hünengrabe auf öder Haide lag die Sandinsel nordöstlich der Brigg, von bleichen Nebelbildungen gleich Gespenstern umschwebt. Als ein Sinnbild der Schwermuth und Melancholie senkte sich die Sichel des zunehmenden Mondes, neben der Felseninsel, röthlichen Schimmers in den Schooß der Unendlichkeit. Die Mannschaft am Bord lag in tiefem Schlummer, außer den Dienstwachen, welche auf dem Vordertheile des Verdecks auf und ab schritten. Todesstille herrschte rings umher; kein Laut war hörbar, außer dem Gemurmel der Wellen, als das Knarren der Taue unterm Hauche eines leisen Südostwindes.

Joseph, der Bruder Peters von Dünkirchen, stieg aus seinem Schlafgemach die Treppe empor, sobald er vernommen, daß dieser zurückgekehrt sei. Die drei Freunde wanderten nun rüstchen Schrittes neben einander auf und ab, leise unter sich sprechend.

— »Die Britten haben wieder etwas gegen uns im Schilde,« redete Pierre seinen Bruder an. »Hat Alphonse dir erzählt was er am Land erfahren?«

— »Ich weiß Alles. Weißt du mehr?«

— »Nur so viel, daß ich nicht nur einen Britten in dem dandy mir gegenüber habe, »sondern einen verzweifelnden Liebhaber, dem ich, ohne es zu wollen noch zu wissen, den Loosen seines Verstandes vom Steuer geschossen habe, so daß er nun ohne Rettung an den Klippen des Gefühls scheitert.«

Er erörterte den Beiden was wir bereits wissen, und was seinem Scharfblick keineswegs entgangen war.

— »Das ist schlimm, sehr schlimm!« bemerkte Alphonse; »weil du's hättest vermeiden können. Ich bin zu jung, dir Vorwürfe zu machen — stehe sogar hier im Dienst auf dem Verdeck, und erkenne mein Verhältniß dir gegenüber. Allein alles Uebrige was uns bedroht war unvermeidlich, und darum ärgert es mich, daß du den jungen Menschen dreifach gereizt hast. Du darfst von nun an nicht mehr an Land, so lange der Krämerlohn da ist.«

— »Bist du gescheid?« lächelte Pierre. »Mir scheint, du bist auf Helgoland angesteckt, — fast eine Anwandlung von Helgoländer Aengstlichkeit!«

— »Keineswegs. Uebrigens sind unsre guten Helgoländer auf der See so muthig wie wir selbst, und ihre Besorgniß deinetwegen oder unsertwegen macht ihnen Ehre.«

»Dem stimme ich bei!« fügte Joseph hinzu. »So auch daß du nicht mehr an Land darfst. Bedenke doch deine Stellung und unsere Lage. Was unternimmt nicht, — was wagt nicht ein Jüngling aus zurückgestoßner Liebe, aus verletztem Ehrgefühl, aus Rache? und zumal ein junger Britte, der selten zur That erwacht, weil er selten fühlt, der aber unbedingt zu Werke, zur That schreitet, wenn ihn einmal sein Gefühl überwältigt.«

— »Das erkenne ich,« versetzte Pierre, »allein meine Ehre fordert, daß ich nach« wie vorher auf der Insel verkehre. Ohnehin können wir nicht fort, so lange der Marengo nicht aus dem baltischen Meere zurück ist. Wir sind nicht stark genug durch den Canal zu kommen, und obendrein, ohne den Marengo können wir ja nicht gen Westindien. Das wäre größere Thorheit als die, welche ihr in mir verhüten wollt. Ihn im Stiche lassen — wäre Verbrechen.«

— »Je nun, so laß uns kreuzen bis Seaque hinauf und dem Marengo entgegen schwanken!« meinte Alphonse.

— »Das wäre Zeitverlust. Hier ist bis weiter unsre Station. Hier haben wir Beute zu erwarten. Täglich müssen drei bis vier union-jacks kommen — aus der Elbe mit Korn. Sollen wir etwa zusehen wie die Britten ihr Commisbrod backen, um ihre arrière-garde gegen unsre Linien zu füttern? Lieber streue ich's den Schellfischen hier ins Meer.«

— »Verflucht! infam!« brummte Alphonse, »daß an diesem Felsblock kein Hafen angekettet ist! Das fühle ich jetzt. Man kann uns hier überrumpeln, und Dänemark kann sich nicht über Verletzung des Völkerrechts beklagen, als hätten die roastbeef-Fresser die französische Flagge in einem dänischen Hafen verletzt!«

— »Und wenn es auch geschähe!« lächelte Joseph. — Wir wären doch schon zum Teufel! für uns wäre es doch schon zu gut.« —

— »Wenn hier ein Hafen wäre, lieber Freunde, und wenn das dänische Cabinet bei Trost wäre«, sprach Pierre nach tiefem Schweigen, »da müßte der kleine Diplomat zehnmal die Insel besuchen, und England würde sie übermorgen nicht erwischen. Kann ich hier fort unter solchen Verhältnissen — unter solchen Umständen? Kann ich in solcher Gefahr diese Insulaner verlassen, die uns seit Jahren so herzliche Gastfreundschaft erwiesen? Wer soll diese Insel vertheidigen gegen Ueberfall, gegen Räuberei gewisser Helden, die im Stande sind sie zu nehmen ohne Kriegserklärung, oder ohne die Antwort auf willkürliche Forderung abzuwarten? Ist außer der Jugend ein einziger Kopf auf der Insel, der den Gedanken an Vertheidigung faßt? Ist die Insel nicht ein Wandel der Welt in solchem Zustande? Ist sie verproviantirt? — Ist sie mit Munition versehen? mit Geschütz — ? mit Besatzung — ? Es ist um wahnsinnig zu werden, über solchen Verrath, über solchen Seelenverkauf! —

dritthalbtausend Seelen! verkauft durch einige Schacherer! solchen Sclavenhandel hat noch kein Portugiese getrieben. — Will die dänische Regierung diesen armen Leuten keinen Proviant senden, um sie vor dem Zuchteln mit der englischen Elle und vor dem Hungertode zu schützen; — da möchte ich ihnen ein paar Labungen Korn zuwerfen. Handmühlen wird's doch wohl hier geben. Hier! wo so viel Wind — ewiger Wind ist, daß kein Mensch einen Paraplnie führen kann — hier gibts nicht einmal eine lumpige Windmühle, so wenig als einen Buchbinder, mir ein Journalfolio einzubinden! — noch einen Blechschmied mir ein Futteral zu machen! — 's ist ein wahres Wunder, daß 'n Schuhmacher und 'n Schneider hier ist!*) Ein unbegreifliches Volk! die Helgoländer. Alles, Alles erwarten sie von Fremden und aus der Ferne! An sich selbst denken, für sich selbst sorgen — das fällt ihnen nicht ein! — Wir haben ähnliche bewohnte Felsen in andern Welttheilen gesehen, Wilde und Halbwilde als Einwohner; aber ein Instinkt regt in jedem Volke das Bedürfniß: an sich selbst zu denken, für sich selbst zu sorgen; nur in diesem Volke nicht. — Was könnte aus diesem Völklein, was aus dieser Insel werden, wenn drei Eingeborne Muth, Willen, Thatkraft hätten, zu wirken und zu schaffen für ihre Mitbürger? — Wie empfänglich sind hier nicht die Kinder für jede Idee — wie lernbegierig, wie ordentlich! — wie rüstig und kräftig ist nicht diese Jugend! — Aber anstatt das Meer zu befahren und Erfahrungen unter fremden Völkern zu sammeln, anstatt sich auszubilden als Mann — kriecht der Knabe in's weiche Ehebett und — zittert vor der Ungnade seiner Frau, wenn er einem Rathmanne vorüberreitet ohne den Hut abzunehmen! — «

»Du bist sehr bescheiden, lieber Pierre,« lächelte Joseph, »wenn Du darauf sinnst, der Messias dieses Völkchens zu werden! Wenn diese fünfhundert wahrhafte Männer nicht selbst einen Felsen vertheidigen können, dessen Zinne eine unüberwindliche Festung von Natur ist; wenn sie selbst nicht an Übermorgen denken, wie willst Du ihnen heute begreiflich machen, was ihre Pflicht ist?«

»Sie exerciren ja täglich, daß es eine Freude ist! Es ist wenigstens eine Miliz errichtet,« meinte de Ruyter.

— »Aber wer commandirt die Miliz? wer ernennt die Chefs?« — »Allen Respect gegen die unverheiratheten Jugend!« erwiederte Pierre. »Auf die könnte man sich verlassen. Und darum eben möchte ich hier die Krisis abwarten. Ich bin mir selbst unerklärlich auf dieser räthselhaften Insel! Ich liebe dieses Völkchen, als meine Landsleute; diesen Felsen, als ob er meine Heimath wäre, und dennoch hat kein Volk so sehr mein Herz empört in seiner Gespensterfurcht, während es gedankenlos, gefühllos, besinnungslos die wirklich drohende Gefahr nicht erkennt, sich, wie ein Schnupftuch aus der Tasche, seine Rechte stehlen läßt, die Tasche leer findet und sich nicht umschaut nach dem Dieb! Ich könnte stundenlang mein Erstaunen über dieses Völklein predigen, und würde mir dennoch Vorwürfe machen, wenn die Insel mit sammt dem Völkchen nun nächstens in unsrer Abwesenheit ein Raub würde — unsrer Feinde und der Erzfeinde aller Freiheit! — Aus Liebe zu diesen Insulanern, oder aus Mitleid für sie — nennt es wie Ihr wollt — aus reiner Anhänglichkeit an dieser Klippe will ich nicht fort und will nach wie vorher unter diesen guten Leuten leben; mag mich bedrohen wer und was da wolle! — mag kommen was da will. Ich kenne Ein Mittel auf dieses Volk, wie auf jedes Volk in ähnlichem Zustande des Sclaventhums, zu wirken. Ihr kennt es mit mir: Es ist das Beispiel! das Beispiel des Muthes, der männlichen Kraft und der aufopfernden That — wir wollen es der Insel geben. Gebt mir eure Hand darauf! Wir bleiben hier bis der Teufel in eigener Person uns wegtreibt, in welcher Maske er auch erscheine!«

Die beiden Freunde waren keineswegs abgeneigt, in den Wunsch des kühnen Republikaners zu willigen, dessen Erfüllung der gewitterschwangern Zukunft anheimgestellt blieb.

Unter ähnlichen Gesprächen verstrich ihnen ein Theil der feierlich stillen Nacht auf der Vorder-Rhede der Insel Helgoland.

*) Damals hielten die Helgoländer es noch für eine Schande, ein Handwerk zu treiben, und betrachteten den Handwerker mit ähnlicher Verachtung, wie die englischen Aristokraten den Kaufmann. — Unser Schuhmacher, Schneider, Bäcker, Schmied und Seiler sind bis jetzt noch nicht die nothigsten Handwerker dort. Ein Uhrmacher kommt z. B. jährlich einmal auf die Insel und besucht seine Kahmen.

Note des Verf.

11.

William war am andern Morgen des Erwachens überhoben, da er die ganze Nacht hindurch nicht geschlafen, kein Auge zugethan hatte. Bevor die aufgehende Sonne den röthlichen Felsen gleich einer Goldmasse beleuchtete, verließ der junge Millionär sein Lager und sein lodginghouse, in's Freie eilend, gleichsam Luft zu schöpfen als Balsam für seine beklemmte Brust, als Palliativmittel gegen seine Leiden und seinen Schmerz.

Noch herrschte nächtliche Stille um ihn her. Hier und dort nur wanderte ein Insulaner langsam seines Weges im Vorübergehen den Fremden grüßend, weil er, (wiewohl in einem négligé-Anzuge,) als Gentleman gekleidet war, — mithin ein vornehmer Herr schien.

William eilte die Treppe empor, auf welcher eine Menge Helgoländerinnen ihm nun vorüberschritten, im bekannten National-Anzuge der als nöthig und Hauptpuß — nur nicht als Kirchentracht diente, indem sie beim Besuche der Kirche statt des rothen Pic's ein langes schwarzes Gewand führen. Jene Insulanerinnen, blühende Mädchen und junge Frauen, trugen das Fischergeräth der Männer vom Oberland an's Ufer (und zwar in besondern Körben auf dem Kopfe) — in Ordnung gelegte lange — lange Zeile der Länge nach mit Angeln versehen. Auf gleiche Weise (und zuweilen zwei mittelst einer Tragbahre) schleppen diese Insulanerinnen alle angekommene Frachtgüter vom Ufer auf's Vorland, — die zweihundert Stufen der Treppe empor, den Torf wie die Mauersteine.

Diese Herabwürdigung des schönen weiblichen Geschlechts dieser Insel zum Dienst der Lastthiere, ist wohl jedem Fremden um so mehr auffallend, da er die Männer, welche nicht grade im Fischfange abwesend sind, mit den Händen in ihrem monkey oder in ihren Plunderhosen, in starker Anzahl auf dem Vorlande oder auf dem Falm auf- und abwandern sieht. Dort schladdern sie in ewig gleichförmiger Unterhaltung über untergeordnete Tagesereignisse. Auf dem Falm stehen sie stundenlang wie gelähmt, den Blick in die Ferne gewendet, der mit brillenloser Schärfe die einzelnen Theile eines Schiffes am Horizont erkennt, welches den Fremden vom Festlande als unbestimmter Punkt erschreint. Eine zweite Station der Späher und Müssiggänger ist der Hügel des alten Leuchtthurms, der fast eine Übersicht des Meer-Panoramas gestattet, und nur gegen Osten durch einen Theil der Stadt beschränkt ist. Dort wie auf dem Falm beachten die Lootsen jedes Segel welches über dem Horizont hervorragt, für den Fall, daß das Schiff ein Signal mache — einen Lootsen an Bord zu nehmen. Wird ein solches Signal bemerkt, so eilt jeder Lootsen der es sieht, oder davon hört, auf's Vorland, wirft rasch sein messingenes Lootsenzeichen, mit seiner Nummer versehen, in einen Hut, worauf dann Ein oder zwei Zeichen herausgegriffen und die Lootsen auf diese Weise bestimmt werden. Dieses Verfahren heißt eine Börte — (von gebühren — was sich gebührt) und wird in merkwürdiger Schnelligkeit getrieben; im Contrast zur eingefleischten Schläfrigkeit. Die Lootsenböte liegen meistens auf dem Sande des Vorlandes und werden eben so rasch auf die Wellen geschoben. Wer die Hand an ein solches Boot legt und mit schiebt, hat Anspruch auf einen Theil des erwarteten Lootsengeldes.

Die Fischer sind in Compagnien eingetheilt. In der Regel machen hier oder acht Chaloupen, jede zu drei, vier Mann, eine Compagnie, und der Ertrag des Fanges, ob viel oder wenig wird getheilt; eine democratische Verbrüderung in welcher grossentheils der Schutz gegen die Brodlosigkeit oder Verarmung zu suchen, die wir selten und höchstens nur in den Hütten der Wittwen und Waisen, dort vorfinden. Jede Chaloupe hat ihren Namen und trägt am Vordertheil inwendig einen Spruch oder einen Vers, auf weißem Grunde gemalt, meistens ein Gebet um Rettung in Gefahr und um tägliches Brod.

William gelangte auf den Falm, in sich versunken, unempfänglich für den Genuß der erhabenen Natur in deren Arme er sich zu werfen wähnte. Er wanderte einer Erdwall-Schanze vorüber, auf den südlichen Vorsprung des Felsens.

Zwei Naturgegenstände auf Erden bewirken einen ähnlichen Eindruck auf unser Gemüth — und nur diese sind einander an die Seite zu stellen. Es sind die Alpen und das Meer, — beide auf einem höhern Standpunkte betrachtet, wie z. B. auf dem Rigi oder auf Helgoland, deren Standpunkte allerdings nicht miteinander zu vergleichen, da die Fläche des Meeres andrer Seits auch keinen Vergleich mit einem Gebirgslande gestattet.

Die Betrachtung eines Sonnenaufgangs und eines Sonnenuntergangs hier oder dort, die Begrüßung oder der Abschied der Strahlen mit ihrer Wirkung auf die Natur um uns her und auf uns selbst, gleicht den Tönen einer erhabenen Symphonie und bleibt eben so unbeschreiblich wie diese.

William schaute herab auf das mehr und mehr sich regende Leben, welches auf dem Vorlande unter ihm wogte, aber er sahe nichts. Die Helgoländer Flottе gieng in See; — ein Geschwader Fischer-Chaloupen setzte sich soeben in Bewegung; — aber der Jüngling sahe nichts. Er war nur mit sich, mit seiner Liebe, mit seinem Unglück beschäftigt.

Ein Schimmer berührte sein Auge — er blickte ihm entgegen und bemerkte nun einen goldglänzenden Lichtpunkt an einem violet-rothen Wolkenstreife des östlichen Horizonts; — es war der erste Reflex der Sonne, welche noch nicht die Linie des Horizonts überschritten, der, ohne begränzenden Gegenstand, das Bild der Unendlichkeit, der Unermeßlichkeit vor seine Seele rief.

Sein Auge ruhte unabgewandt auf jenem Wölkchen, während seine Gemüthsanschauung ebenso unabwendbar auf dem Punkt seines Schmerzes ruhte, in welchem sich nun so seltsam beide Gegenstände vereinten, die ihn aus ganz verschiedenen Beweggründen aus London auf diesen Felsen geführt hatten.

Mit physischem Auge auf dem glänzenden Wölkchen der Morgenröthe weilend, fühlte er in drückender Ahnung die Abend-

reiche seines tugendlichen Lebens — die nächtliche Dämmerung, welche das glänzende Paradies seiner Unterwelt umhüllen sollte. Mit Schaudern hatte er den Gedanken, die Hoffnung genährt, einst erhabene Schauspiel der Natur, nun hier am Arme eines Weibes zu geniessen, in dessen Brust er Empfindung für Alles Schöne und Große erkannte. Nagender Schmerz zehrte wohl um so eher am Herzen des Jünglings, da er einzig, weder die leiseste Ahnung eines ähnlichen Schicksals, noch den geringsten Zweifel gehegt hatte an glücklichem Sieg seiner treuen Liebe.

Das Violett des Wolkensaumes kleidete sich mehr und mehr in Rose, und nach und nach erweiterte sich der erste Goldschimmer zu leuchtendem Glanze, und die Form des Wolkensaumes verschwand in Strahlenflammen der durchbrechenden Aurora.

Ein junger Insulaner nebst mehreren Andern leichter am leuchtenden auf seinem Lootsenposten, stieg langsam vom Hügel herab und näherte sich dem Gentleman, nach Helgoländer Weise ihn begrüßend, zur Einleitung eines Gespräches über Wind und Wetter — allerdings der englischen Sitte schroff zuwider, nach welcher Mister William Bank am Tage zuvor mit einem andern Gentleman acht Stunden in einer Chaloupe verweilt hatte, ohne eine Sylbe mit ihm zu reden noch eine englische Frage zu beantworten.

Der junge Insulaner war Niemand anders als unser Bruder Dunkens, der auf dem Fundament der unverkünstelten Sprache soviel Englisch erwischt hatte, als er brauchte, um im Verkehr mit den Engländermännern seinen Gewinn davon zu tragen.

A fine morning, Sir! lächelte er, indem er sich wenigstens zwei Helgoländer Breiteit breaust nahm, einen Platz auf der hölzernen Bank neben dem siebenten Gentleman einzunehmen.

Yes, Sir! a fine morning, brummte William, dem eine solche Anrede natürlich unausstehlich war und als Beweis der Bildungslosigkeit eines Fischers galt, der zu jener gemeinen Klasse des people gehörte — der Paria-Kaste Albions — verachtet und geächtet von Seiten der Kaufleute, wie viele von Seiten der Aristokraten. —

»'n feiner *) Dorf hat da, das dort an Wall ruderte.«

»William lenkte unwillkürlich seinen Blick vom prachtvollen Horizont auf den bezeichneten irrelativen Gegenstand und erkannte den Capitain Dorf der Lapere mit großli stattlichen Matrosen als Ruderer, in dessen Barke der Lieger von Dünkirchen und ein Jüngling saß — Alphonse Deide in jener einfachen blauen Uniform der französischen Republik. Das Helgoländer Auge des beobachtenden Bretonen bemerkte, daß Capt'n Dünk eine ganz neue Tricolore-Schärpe und einen weißen linnen Dreimaster (Hut) trug wie gewöhnlich, an welch Seltsamen die aufgegangene Sonne ihre Strahlen brach.

»'n feiner Mann! der Capt'n von Dünkirchen!« fuhr der freundliche Insulaner fort, dessen kurz gewünschte kräftige Figur regungslos auf der Bank verweilte, während er die Brust ein wenig vorbog und beide Hände auf den Knien stämmte, und die Ellenbogen vor den Capt'n Dünk streckte, »'n ächter Gentleman, hält auch gute Mannzucht unter seinen Leuten.... 'n englischer Matrose hat mir vorigen Sommer fünf Schellfische aus der Chaloupe gestohlen, fünf Schellfische, und sein Offizier hat sie gegessen, alle fünf auf einmal, wie der Matrose mir versicherte.... Capt'n Dünk hat sich heute recht schmuck gemacht — hat 'n ganz neuen Hut auf.... nimmt sich gut aus, die Tricolore-Schärpe.... 'ß wahrhaftig ganz im Staat, wie 'n Engländerin, wenn sie auf'n rothe Wasser geht....! will wohl heute mit seiner Braut fahren....! 'n ch ja auch ein fein Wetter dazu.... Wird nun bald Hochzeit machen, der feine Capt'n Dünk....«

— »Braut....? Hochzeit machen?« entfuhr nun den bleichen Lippen des dandy aus der city of London, der seither sich nicht herab gewürdigt hatte dem Fischer zu antworten, obwohl er vor Jahren auf dem Continent noch weniger Gentleman als seither mit manchen Hirten oder Bauern ein Gespräch führte.

— »Braut? — Heirathen? — Hat der französische Seeräuber eine Braut auf Unserer Insel?« fragte William plötzlich gelassig deutlich redend.

— »'3 freilich!« lächelte nun Bruder noch freundlicher als zuvor, dem nun die Unterhaltung in dieser Sprache leichter wurde, »Hat das eine recht feine Braut! — ein Engel in Puy und Seide gekleidet.... und denken hat sie, braune Locken.... ich glaube, ein Friseurmacher in Hamburg oder Bremen gäbe ihr gerne einen Dreimet *) für jedes Haar....!

— »Eine schöne Helgoländerin alle,« unterbrach ihn William mit einem erzwungenen Lächeln.

— »I bewetter, Sir! Se schöne haben wir sie nicht auf der Insel. Haben zwar schmucke feine Jungfrau'n, aber so etwas Etwas als Capt'n Dünk seine Braut, findet man nur in England.... Da gehts nichts drüber über die englischen Fabrikwaaren.... die Capt'n Dünk hier prezelen [illegible] Staatsgut verschmieren läßt....! und über die englischen young Ladies! da gehts nichts drüber! das muß mache sage! sagen unsre Mädleute werden das zugeben!«

*) Das deutsche Feine bedeutet nur das englische fine, schön, in vielen andern, besonders den ost. auf dem Nord-Seestrande mit Englischen stark gemischten.

*) Silberzwanzige zu 32 Schilling Hamburger Courant, in Dänemark ein dalers Courantthaler.

Der Gentleman zerbiß sich die Unterlippe und wandte sein Antlitz ab; geschämte er sich, daß er sich nach dem Frauenzimmer umsah, während Brenton sprach.

— »Also eine Britin — eine Engländerin,« fragte er nun weiter, im Voraus die Antwort wissend.

— »Ob Engländerin, Irländerin oder Schottländerin, das kann ich nicht mit positiver Gewißheit sagen, denn der alte Dickel ... Mit Miß Rose ihr alter Dickel, lebt seit Jahr und Tag und länger, ohne daß ein Helgeländer mehr weiß, was er ist, und wer er ist, als ich von Ihnen weiß. Aber 'n Engelsmann ist er. Das merken wir gleich an seiner Küche, weil wir ihm sein Beef mit seinen Austernsoppen und seinen Hämms von Yellowwall mitbringen — und was ein Engelsmann liebt — und seinen Sherry und Port bezieht er auch direktlich von Hamburg ... 'trinkt ein gut Glas Wein! und hat auch Gerichte davon, vom Essen beiweitlich ... ist 'n corpulenter robuster Mann, wohl noch um 'n Kopf größer als Sie ...! aber er schemt 'n Naturfehler an der Zunge zu haben; denn sprechen thut er wenig und gegen das Deutsch' hat er 'n Widerwillen wie gegen die französische Flagge — wenn sie auf der Republique weht.«

— »Wie kommt denn der französische Seemaler zur Bekanntschaft mit seiner Nichte — wenn er solchen Widerwillen gegen die französische Flagge hat, was wohl sehr natürlich ist?«

— »Ich glaube, Capt'n Dänk hat noch immer eine französische Flagge aufs Norden getragen! — Wenn er zu Mister Johns geht, nimmt er keine Flagge mit ..., sondern höchstens 'n buntes Schnupftuch und einen Säbel oder Degen. Aber was thut die Liebe nicht? was bekümmert sich die Liebe um Flagge und Fahne? Wenn Miß Rose ihren Capt'n Dänk einlatet, mit Onkel John eine Partie Piquet zu spielen ... kommt da die französische Flagge in Betracht? Stehn wir nicht hier auf neutralem Boden? Stehen wir nicht unter englischen Matrosen fünf Schrittchje, so kann ein feiner französischer Kaper auch weit ein Loch schießen ... und es ist ja noch die Frage, ob er es gethan, oder ob er nicht sich ihm freiwillig übergeben hat? Wenn Beide klar und fertig sind, an 'nem feinen Morgen miteinander in See zu gehen, was frägt die Liebe darnach, welche Flagge am Mast weht, wenn's nur recht comfortable in der Kajute ist? —«

— »Heben Sie wohl,« unterbrach William die Erörterung der Flaggenfrage, sich rasch umwendend von dem französischen Insulaner, der in ihm denselben Gentleman wieder erkannt hatte, den er Abends zuvor beobachtet, — und mit Miß Rose am Mister Roofe tagtäglich auf Spaziergängen gesehen.«

Brenton äußerst gutmüthig' und reiner Charakter verschloß nichts weniger als Schadenfreude. Wenn seine ausgezeichnete Originalität erst so täglicher Verwunderung mit Fremden oder Insulanern herrn., und gekannt ihm eigentlich nicht, anders zu sein, und sich anders auszudrücken, wie wie ihn seither hörten.

Mit durchdringendem Scharfblicke, der oft die geheimsten Verhältnisse um ihn her durchdrang, hatte er gleichsam instinktmäßig die Stellung des jungen Briten dem Roofe gegenüber durchschaut. Diesem war er, wie jeder Insulaner, von ganzem Herzen zugethan; die Engelsmänner kannte er nun dann ausstehen, wenn er gegen seine Landung alle Kreatz bei ihnen am Berke oder zu gutem Preiß mit ihnen im Handel war. Ihre Eigenmächtigkeit, ihr Stolz, den er gerade dummen Stolz nannte, und ihre Anmaßung welche bei der geringsten Veranlassung hervortrat, waren ihm unausstehlich. — Wie er irgend einem Menschen einen Dienst, einen Gefallen that konnte, war er zu jeder Stunde bereit, allein er hatte die vielfache Erfahrung gemacht, daß ein Engländer jeden Gefallen oder jede Gefälligkeit welche er ihm erwiesen — als Pflicht — als verfluchte Schuldigkeit betrachtete, und mit dem Worte des Dankes weder ein Gefühl der Dankbarkeit noch den Willen zu einem Gegendienst verbinde. Diese unläugbare Eigenthümlichkeit der Briten im Allgemeinen (wer wir, wie jeder Regel, Ausnahmen einräumen) hatte nun unsern biedersinnigen Bremer gar oft geärgert, und so weit entfernt von Rache wie von Schadenfreude, machte es ihm nun Spaß — einen Gentleman wieder ein wenig zu ärgern.

Brenton schaut dem jungen Manne nach, unwillkürlich im Stillen lächelnd, indem er nun mehr als je zur Gewißheit dessen gelangt war, was er seither vermuthet hatte. »Wenn der nicht bald einen Hafen findet, wo er einlaufen kann —« dachte er bei sich selbst, so geht der unter wie 'ne leck Jregatt', wenn Capt'n Dänk eine fatale Bresche in'n Mittelteck gebrannt hat! na — na! wenn der halb so viel courabeuki hat wie der Dänk; da stellt hier noch Blitz auf der Klippe, deren Einer von Beiden guten Wind bringt, aus den Rinken zusammen.«

Vor sich hinlächelnd und bald ohne Lächeln in ernste Betrachtung versenkt über das wunderbare Zusammentreffen der Umstände und Verhältnisse, wanderte er über den Hafen, der Treppe zu, seinem Freunde, dem Admiral, guten Morgen zu sagen, der so eben landete und mit Alphonse in Begleitung seiner Matrosen in das bekannte Schifferhaus auf'n Commandeur eilte.

(Die Fortsetzung folgt.)

Wanderer's Nachtlied.

Es flimmert die Sternlein all' so hell
Hinüber zum schlummernden Erdenzelt.

Ein Wandermann geht' ich durch's stille Thal,
Umspinnet vom lichten Mondesstrahl;

Und wie ich die Sternlein so flimmern seh',
Da ist's mir als grüßten aus heimlicher Näh'

Die Lieben im Vaterhaus fern und traut,
Als glänzten mir Blick thränenbethaut.

Da ist's mir als möchte die Liebste mein
Mich herzen und küssen im Sternenschein.

O Liebe, du Mondlicht, zwischen den Graus,
Und färbst den Thalgrund elfet mein Haus.

Straßburg. Karl Mayer.

Der Tod eines Kaisers.

In einer Mondnacht gehüllt, ausgestreckt auf der Asche und die Hände betend über der Brust gefaltet, lag Theophilos Lascaris, der mächtige Griechen-Kaiser, in den letzten Zügen.

Ausgesöhnt mit Gott und der Welt, längst vorbereitet auf diesen feierlichen Augenblick und all' der nichtigen Menschengröße und Erdenmacht herzlich müde, hatte er dem Tod die Arme freudig und gern entgegengebreitet, ohne den endlosen Gedanken an die Zukunft seines Sohnes Johann, eines noch in den Tagen der Kindheit wandelnden armen Wesens, dessen schwache Lebenskraft es vielleicht im Begriff war, unter der Rieselast der Krone zu brechen, gleich wie die kaum erblühte Blume vom rauhen Nord gefnickt in den Tod dahin sinkt.

Der sterbende Kaiser weinte, denn einer treuen Seelen Hand hätte es bedurft, um die Krone über dem Haupte Johann's zu halten, und nur Feinde sah Lascaris ringsum sich.

Georg Akropolite könnte er vergessen haben, daß er auf kaiserlichen Befehl wie der nichtswürdige Sklave mit Ruthen gestrichen wurde! Und Muselon..... hatte er sich nicht mit Hohnlachen auf die schmachvollste Weise aus dem Rathe des Kaisers jagen sehen?

Michael Paleolog..... O wenn er eine einzige unheilvolle Stunde vergessen könnte! und er wird sie vielleicht vergessen ..... vielleicht längst vergessen haben, denn nur seines allerersten Mal war der Kaiser ungerecht und grausam gegen ihn gewesen: er weiß gutmüthig sagen, »Gehet und ruft mir Michael Paleolog herein, aber eilt!«

Einer der Diener entfernte sich und kehrte bald wieder zurück; hinter ihm trat Michael Paleolog in's Zimmer.

Die Nacht war indeß angebrochen; eine einzige Lampe erhellte das Zelt des Kranken, und verbreitete in demselben nur einen matten, vom Wandzug hin- und hergewehten Lichtschimmer. Zwei Weiber und ein Diener vor dem Bette knieender Priester wachten bei dem Kranken. Als er die hohe Gestalt Paleolog's eintreten sah, hieß er sie durch einen Wink sich entfernen, und beide Männer blieben einander einige Augenblicke stillschweigend gegenüber.

Der Kaiser unterbrach zuerst dieses Stillschweigen.

— »Michael, begann er, Du hassest mich, ich weiß es!«

— »Ja!«

— »Und doch«, versetzte rief ich Dich an mein Sterbelager, um einen großen, einen wichtigen Dienst von Dir zu verlangen.«

— »Weil Du verstehen ein Anderer nicht leisten könnte.«

— »Michael, ich liebte Dich immer. Du weißt es!«

Ein bitterer ironischer Lächeln zerte um Paleolog's Lippen.

— »O Michael, beantworte nicht gar zu streng mein Benehmen gegen Dich in jener unglücklichen Stunde. Wenn Du je einst regieren solltest, wovon Dich Gott und die Heiligen behüten mögen, würst Du erst recht empfinden, wie sehr ich zu entschuldigen bin, daß ich mich einfachen ließ, als man mir sagte: es greift nach deiner Krone, er trachtet nach deinem Leben, denn er ist jung, berett und ein Abgott der Krieger....! Aber laß mich von diesem traurigen Bilde wegeilen und vollenden, denn meine Augenblicke sind gezählt und jeder ist mir kostbar. So höre denn: ich werde sterben bald, vielleicht noch in dieser Stunde und einen Sohn lasse ich im Leben zurück, ein armes hilf- und schutzloses Kind. Ich nenne Dich gemeinschaftlich mit Muselon zu seinem Vormund. Nimmst Du diesen Titel mit die großen damit verbundenen Pflichten an?«

— »Es sey, ich will sie annehmen!«

— »Und so gelobe mir denn auf meinem Sterbelager und bei dem Gott der uns hört, daß Du meinem Sohne ein gerlich ergebener Vater seyn willst....!«

— »Höre: morgen bei meinem Leichenbegängnisse lasse ich Muselon nebst seiner ganzen Familie ermorden, um allerlei Vorwand meinen Sohnes zu sein. In acht Tagen lasse ich meinen Sohn in einen Kerker am Meeresufer in Sicherheit bringen; in einem Jahre lasse ich ihm die Augen mit einem glühenden Eisen durchstechen.«

Der Kaiser, seine wenigen Kräfte zusammenraffend, schleppte sich bei vieler gräßlichen Mühe und seinem Bette bis zu den Füßen des Gekreuzigten.

— »Gnade! Höre es mit erleichterter Stimme, Gnade für das arme Kind! Rühre Dich an mir, heile mich mit deinem Schmerzen meiner! Aber Gnade, o Gnade für meinen Sohn!«

— »Ich wiederstehen? Der nächste Donnerschlag reißt Dich nicht mehr lebend!«

— »O Gnade! Bei allen Heiligen Gnade für mein Kind!«

— »Abentor krachend, im Himmel wetzet ein gerechter Gott. In seinem Köcher, der sich auf immer hinter deinem Sohne schließen wird, hab Du mich drei lange Jahre hindurch schmachten lassen. Mit jenem glühenden Eisen, das seiner Augen Licht auslöschen wird, hast Du die wilden Katzen gereizt, die meine auf deinem Befehl in einen Kauf voll solcher Thiere eingeschlossene Schwester zerfleischten!«

— »Aber es ist ein unschuldiges Kind.«

— »Die war ein unschuldiges Weib!«

— »Welches Verbrechen hat es begangen?«

— »Das welches war eines des Verbrechen meiner Schwester? Hast Du ihre Tochter vor nichtlichen Hüben deiner Hinrichtung Mutaliten nicht peinigen wollen? Du hast ein Mutterherz gebrochen, dein Vaterherz wird auch gebrochen! Du hast ein Weib gemordet, ein Kind wird gemordet werden! Gerechtigkeit ist Mutter, leidiget ist Gerechtigkeit!«

»Weiter!« rief Lothar, »Knechte ich Kaiser! Wagen herbei!«

— »Schweig, Lothar,« sagte Michael, seinen Fuß auf Lotharen's Kehle setzend und bedrohl sein Gesicht erblickend. Weißt Du nicht, daß ein Verbannter Kaiser zu regieren aufhört? Aber warum ihn am Sprechen hindern, sagte er dann, indem er seinen Fuß vorsichtig zurückzog; niemand wird ihn hören, niemand auf sein Geschrei herbeieilen; und kann auch jemand, ein Wink von mir und er würde ihm in's Gesicht speien.«

Dann lief er sich neben dem Bette des Kaisers nieder.

Plötzlich erhielt das Gemach des Sterbenden auf eine erschütternde Bewegung durchdrang die Mönchskutte, welche den Kaiser bedeckte.

Michael beug sich über die Leiche, rasch und nahm in ihrem Busen das Stilet, das zu Vermächtnis seinem Gegner Michael Palaiolog und Nikolaos ermordete.

— »Gefunden,« rief er dann mit Donnerstimme, »der Kaiser ist tod und ich bin Regent von Rom, hier sein letzter Wille!«

— »Es lebe Michael Palaiolog!« brüllten tausende von Stimmen.

Die Leichenfeier des Kaisers am folgenden Tage war prächtig und Nikolaos's mit seiner Familie Totenfeier.

Um ein Jahr nachher bemerkte man auf einer Burg an Georgsfeste ein ungewöhnliches Kind, das sich nicht einmal gegen seine Pflegerin drückte

Karl Wild.

Maikäfer, von H. H.

— Ein Reisender erzählt folgendes: Ich reiste als Passagier auf einem englischen Schiffe aus dem Canal in die Nordsee. Bei stürmischem Wetter im Canal, wurde sich der Capitain bei einem Lichter erkundigen, wie weit wir von der englischen Küste seyen? Wir sahen ein Boot mit der englischen Lootsen sich den Lichter an: »Vous-vous français?!« — »Oui, Monsieur,« versetzt der Capitain sich zum erkundigte und erwünschten Bescheid erhielt. Ich fragte ihn, weshalb er zuerst jene Frage gethan habe? — »Bei guten Steuern,« erwiderte er; »ein Franzose sagt mir gewiß die Wahrheit, ein verkaufter englischer Lootse würde mich betrügen, um mich einige Stunden von seinem Boot zu verlocken.« — Ich war erstaunt in englischer Sprache viele Bemerkung zu hören. Der Capitain war übrigens von der Insel Jersey, und ging von Rio Janeiro nach Hamburg.

— Ein ostermal reiste ich mit einem englischen Kriegsschiff. In der Nähe von Yarmouth kam ein Lootse an Bord; seine Gefährten wollten uns Hülfe verkaufen, allein sie hielten sie umsonst theuer, so daß der Commandeur sie abtrieben. Dagegen reiste ich als Passagier auf einem nordischen Schiff und kam an die Mündung der Garonne, wo ebenfalls ein Lootse zu uns an Bord trat. In allen Ehr ward er seinen Collegen gestellt vortrefflich Manöver als Gefangen auf seiner Heimat und entfernte sich rasch mit ihren Boot. — Die Namen der wenigen Jahrhunderte wimmeln den Charakteren englischer Beamtenstolz. Man lese schreiben in England, und die Wirthschaft prügt und tagegen: Schmutzigen Eigennutz in Schlechtigkeit begrüßt.

— Ein Fremder vom Continent rekrute einen Gentleman in London an, um sich nach irgend einer Straße zu erkundigen. Der Gentleman erschrak, mit Fremden in Gespräch verkehrt zu werden, der nicht vollkommen respectable Kleidung und gemeine Handschuh trug. — »Wie können Sie sich unterstehen, einen Gentleman anzureden, (bemerkte er) da Sie nicht einmal Handschuh anhaben?« — »Handschuh?« brummte der Fremde in gleichem Ton. »Die irren, Sir! als ich Sie meinen, war es nicht meine Absicht, Ihnen eine Ohrfeige zu geben, die würden Sie am Ende mit bloßer Hand ausdrücken, denn Sie weiß,«

Verantwortlicher Redakteur.

Straßburg. Druck und Verlag von G. L. Schmitt.

Erwinia.

Ein Blatt zur Unterhaltung und Belehrung.

Nro. 30.

Samstag, den 27. Juli 1839.

Thekwen.

Aufgewuchs mit Thränen und Beben
Auf hyperäischem Eisenerz
In seinem prächtigen Gebäude,
In Gottlob prangendem Glanz,
Umgeben von klingenden Spenden
Thut Aesler Thekwen küssen.

Und wie er gelobenden zwei Monde,
Da thut sich auf die Pforte:
Jungfrau'n Chören hervor kommen,
Gar lieblich von Ohr zu ersehen,
Die lieblichste aber kommet,
Die Jungfrau war es eben.

Gott preisen in reiner Harmonieen,
Thun Lieblich und Lenzen Liedern,
Thun Ehrfurcht und Ehrfurcht zu Theil,
Und Jubeln die glänzende Sonne,
Und Aesler hat Gottes Gefallen,
Und singen sie an dem Lieb.

Die Jungfrau Thekwen Opferfeier gegangen,
Zwei Rehen auf den Wangen,
Thun Ruh auf der Brust,
In den Augen seine Jugend,
Und ihre schlanken Hände
Den Opferkorb nicht kennen.

Gott sollen und Lieben so Ehrerbieten,
Gott sagen und Lieben Lobsingen
Den Aesler im Hain zu Lob;
Die Jungfrau aber Gottes wieder
Verlassen im Augenblicke,
Und hin von Aesler weiß zu.

Und der Aesler ergeht sich vom Thekwen,
Und spricht: »Mich und meine Ehren,
Mein Gesange und meine Ehr'
Will ich einem Gotte verweihen;
Die Wünsche aber zu weihen,
Thun mir der Gnad sagt Ehren!«

Und der Aesler küsset zwei Monde:
Da thut sich auf die Pforte,
Ein Knappe tritt sagt heraus,
Mit einem goldenen Becher: —
»Will auf der Ehre Aesler weihen,
Jungfrau Gnad sagen danken!«

Da nahmen Gott von Ehren,
Die sagt mit freundlichen Mienen
Den Aesler hat Gottes weihen,
Und Jener ein Gottesen Spender; —
Die Jungfrau aber die Gnade
Mag immer die Augen voll Thränen.

Gefangenschaft mit Hunger und Krone,
Auf seinem hellenistischen Throne
Sind Kaiser Theophiles:
Heut will er sich vermählen,
Der Jungfrau'n Chor erwählen
Die Kaiserin auf sein Gebot.

Er wählt aus tausenden Blonden;
Die stolze Jungfrauen erblonden,
Der Kaiser lächelnd sie fragt:
»Habt Ihr wie Rosen versprühet?«
»Die haben zu Haus' vor gepflühet!«
Vom Eltern nur eine sagt.

Die zweite aber spricht leise:
»Herr Kaiser! nach Eurem Geheiße
Hielt ich ihn als Liebesfaust!«
Der Kaiser erwidert in Eilen:
»Da will ich ihn auch mit Dir theilen,
Den Arme' und Hunger und Faust!«

Lenaume. Friedrich Roller.

Der
Kaper von Dünkirchen auf Helgoland.

(Fortsetzung.)

12.

Der sogenannte Norden- und Süden-Hafen der Insel bildet einen Teil der beiden Meere einen antiquarischen Seewinkel. Objekte verschiedenen Namens, verschiedener Flagge lagen dort vor Anker, luvarts ihre Bug- und Achsen täglich um Viertel auf's Zirr und bekamen sich vor Helgoländer Inselidylle und Einlassung zur Entlastung einer gut Verhandlung. Kauffahrer und Pfadler und verschiedenen Gattungen und Ländern hatten auf der Insel ihre Wohnungen und Comptoirs, einer Bedeutung in einem Hammer vereint, auf Mangel an Raum, der war, wie dem Engländer die Insel, lebhaftig gewesen war. Ein einst, verschiedene Gebäude auf dem Berlande, welches als quasi Mathhaus diente, war zu einer niederländischen Bank hergegeben worden, in welcher es alle Tage Pfingsten schien, indem die Personen in allerlei Jungen ihre Geschäfte verhandelten, auf Deutsch, Dänisch, Schwedisch, Holländisch, Englisch, Französisch, Bi-Französisch, und wenn's nöthig war auf Spanisch und Portugiesisch.

Die Geschäftsstunden begannen früher als in der London-City, wo vor neun Uhr kein Comptoir geöffnet und vor elf Uhr wenig Gewalt bemerkt wird.

Capt'n Dinel lief die am Frühlicht in sein Cabinet bringen und legte sich seinen Abgehenden die Karten, wer in der Regel hat geschlafen Nun einen Bogenschuss auf einen Schweizer verkauft. Einen Modell-Barkasse-Franzosen. Bekanntschaft mit Verabredungen der Rathsherrn über verschiedene Posten wurden verschiedet, Geschäftsberichte und Berichte von verschiedenen Börsen in Frankreich trafen und gesprochen werden, und wenn Capt'n die Tagesordnung und Angenehmes erledigte, waren die Offiziere frei zur Station-Verabredung verbereiten sollte.

Nachdem Dinel sie belagt und sie ihrer Beschäftigung überlassen hatte, machte die Martha, daß zum Matrosen, die sein Deutsch verstanden, den Capitain zu sprechen wünschten.

Dieser hieß seine Matrosen in's enge Zimmer treten, sich erkundigen, was es für 'ne Post hatte sein, von welcher die Martha sehr? Einer jener Seelen, ein Amerikaner, war in der Regel und Mast führte, begleitete die Matrosen als Geschäftsbegleiter, — Franzosen einer Kaufmannschaft, die Mannschaft gegen neue Hellenen gewonnen.

— »Lade sie eintreten,« befahl der Dinel, — und die beiden Matrosen hatten alle Hoch innerhalb der Thürschwelle.

»Was will Ihr?« fragte Jener in seinem harten Englisch.

Der Andre gann seinen erlernten mit ihre angeblich Lage, ihre Noth und ihr Anliegen, indem er die Bitte äußerte, um Aufnahme in Dienst am Bord der Gelbmutter.

Der Capitain gab seinem amerikanischen Alphonse einen Wink, ihre Namen heraussein zu bringen, fragte nach ihren Namen und Geburtsort, nach Namen und Orte bei Schiffe, daß sonst ihnen geschrieben sei, nach Ort, Tag und Stunde der Schiffbruch, Lage nach Meer, und er zu fragen für nöthig fand, wenn er auch seiner versicherte, daß es ihm schwer sein würde, je wie Wahrheit zu erfahren. Er sich es mit seine Matrosen heraus herausstreiten, und befragte sich mit seinem jungen Freunde über weiter Betrug. Die andern bereits nach ihren zwei leichter Matrosen Dienst gaben angekommen waren. Bekanntes Mißtrauen erregte in ihnen der Dialekt dieser Leute, welche die Hülle der Bretagne als ihre Heimat bezeichneten, um gaben außer der eigentlichen Volkssprache ein schlechtes Französisch, dessen nicht jener Dialekt gesprochen ward, den die Bretonenlinge führten.

Sie gaben vor in großer Noth zu sein.

»Hat,« meinte Alphonse, »so werden wir ihnen auf einige Tage

freies Quartier geben, und zwar bei Broder; wenn der sie nach drei Tagen für leichtfüßige Franzosen erklärt, da können wir sie getrost an Bord nehmen, zumal da wir Lücken in unserm Musterrolle haben. Man kann sie ja auf dem »Marengo« brauchen und sie vorläufig von uns entfernt halten!«

Der Captain war mit diesem Vorschlag einverstanden. Ein Knabe wurde zu Broder gesandt, der noch auf dem Vorlande herumwanderte und herzlich gerne dem Rufe folgte, sofort im Comptoir des Kapers erschien, und zu seinem großen Spaß das Amt eines Verköstigungs-Commissairs übernahm.

»Sie sprechen aber wohl kein Wort französisch?« fragte der Captain.

»Ich?« lachte Broder. »Wie sollt' ich nicht französisch sprechen? Ich spreche Chinesisch, wenn ich unserm Capt'n Dank 'n Gefallen dadurch thun kann! Ich werde schon mit meinen beiden Franzosinnen fertig werden! Wenn's nicht anders ist, da spreche ich englisch — — das werden sie am Ende am Besten verstehen!«

Ein aufrichtiges Lachen der beiden Flammländer begleitete den lustigen Broder über die Schwelle, indem die Knyttlee ihm reichte und ihm die beiden Ankömmlinge übergab. Beide dankten sehr wehmüthig für die Wohlthat der gastfreundlichen Herberge und verschwanden in Broders Begleitung aus dem Bereiche des quasi Admiralitäts-Gebäudes.

Unter den fremden Kaufleuten, welche nun in und neben und vor der Börse ihre Geschäfts-Unterhaltungen nach und nach begonnen, erschien der »kleine Engelsmann«*) mit dem Pomeranzengesicht ohne Scheu, in Ruhstrange nach schwedischem Holz und Theer, unter dänischer Flagge nach England zu bringen. Für Beides war leicht Auskunft und Markt zu schaffen, allein die geforderten Preise schienen dem kleinen Engelsmann zu hoch. Er zog sich aus der Börse oder dem Kaufhause zurück, ohne ein Geschäft abzuschließen.

William war von Seite John Booze zum Diner eingeladen, damit sie die wichtige Angelegenheit seiner Sendung ausführlicher besprechen möchten, welche am Abend zuvor nur provisorisch berührt worden.

*) Es war Pitter B., ein englischer diplomatischer Agent jener Periode, auf dessen Kopf Bonaparte einen stolzen Preis setzte. Der Prozeß wieder Pitter kam vor Gericht mit dem 18. Brumaire, so auch mit einem Irländer in entgegengesetzter Richtung der Art, der 40 Pf. Sterl. für ein dänisches Paar von England bis Dunkirk bezahlt hatte, dem Zweck von Dunkirken zu entgehen. Note des Verf.

13.

Wie Jeder (nach Jean Pauls Bemerkung) seine Originalität im Nasen verbirgt, so hat auch Mancher seine eigenthümliche Weise im Anklopfen an der Thüre, sey es mittelst eines englischen knockers, eines Continental-Klopfers, oder mittelst des Knöchels des rechten Zeigefingers. Ein nervöses Mädchen bedarf seiner sechs Wochen, die geringsten Eigenthümlichkeiten eines Jünglings, der ihr die Cour macht, zu erkennen und sie sich zu merken. — Abgesehen von der scharfen und richtigen Beurtheilung eines natürlich gebildeten weiblichen Wesens überhaupt, entgeht einem jungen Mädchen in obiger Stellung nicht leicht irgend ein Zug der Individualität ihres Anbeters. Ihr geübter Blick gleicht in solchem Falle meistens dem oberwähnten physischen Blick eines Hexenmeisters. So gleich Miß Rose vor einigen Wochen erfahren, daß der Corsar abermals eine Galliasse desselben englischen Hauses, mit Manufakturwaaren beladen, erbeutet habe, dem es früher einen ähnlichen Streich spielte, lag ihr der Gedanke oder die Furcht wohl nicht sogar ferne, daß Pitter William Bank zum gouvernante nach Helgoland eilen, und eine Fortsetzung seiner conventionellen Höflichkeit beginnen würde, während er, wie früher, den Untergang des Feindes zu beschleunigen suche. — Sie hatte nie die geringste Regung der Gegenliebe für den jungen Britten empfunden, nicht nur weil ihr Herz seit Jahren durch den Charakter und die Heldenthaten des Bürgers von Dünkirchen befangen war, sondern weil sein Wesen offenbar mehr den dandy als den gefühlvollen Jüngling prägte, der als Mensch auf Gegenliebe einer edlen Mädchens Anspruch machen durfte.

Letzteres — ein tragisches Mißverhältniß, lag großentheils in den englischen Lebensformen, welche der junge Gentleman auf's äußerste beobachtete, und welche bekanntlich jede Spur von Herz und Gefühl in der Unterhaltung mit Personen beiderlei Geschlechts, als unhöflich, lächerlich und obscön aus dem gesellschaftlichen Ton verbannen. — Irgend eine höhere geistige Richtung im Umgange zu verrathen, würde eben so sehr als Verstoß gegen die feinen Schicklichkeit werden, als wenn ein Gentleman irgend ein rasches Gefühl blicken ließe. In ersterem Falle würde man an seiner Respectabilität zweifeln, ihn für einen Handwerker der Gelehrsamkeit halten, wie man einen Autor oder Dichter, wenn er nicht Lord oder Baronet ist, einem Schuhmacher gleichstellt. In letzterem Falle würde man sich über die Continentalität eines jungen Menschen lustig machen, der etwa auf dem Continent in gemeine Gesellschaft gerathen sei.

Fühlte sich nun William von Miß Rose verkannt, die in den frühern sechs Wochen unmöglich den Menschen in solcher Einsal-

lage der beiden Damen erkennen konnte; so lag die Absicht offenbar an seinen Verurtheilen, nach welchem er den dandy der city auf dem Fuße im Nordwesten verfolgte. Unterer Seite führte den Jünglinge seine Stellung an mit für sich, insofern das siebenundzwanzigste Mädchen, durch frühe Erfahrung belehrt, schwerlich einem Gefühle für einen jungen Kaufmann und der city Raum gegeben hätte, da sie, unerachtet ihres kleinen Vermögens, einem solchen gegenüber arm war — und im Vorraum ein Gegenstand des Hasses und der Verachtung der respectablen Familie ihres Geliebten gewesen wäre.

Der dandy aus der city war unserer beiderseits Miß Rose nicht nur von jeher so gleichgültig gewesen, daß es ihr nie eingefallen, in den Kreis des Gemäldes zu bringen, den diese fashionable Schaale umschloß; die ganze Erscheinung war ihr unausstehlich geworden; — eine natürliche Folge der Ordnung, welche William verwirkt. Die Sylphe wußte sich Zwang anthun, ihre Abneigung gegen ihn zu verbergen, ihn nicht zu verletzen, und um die Verwöhnung, welche dem jungen Millionär überall so glänzendes Glück beim weiblichen Geschlecht offenbarte, konnte ihn mit Bläßheit der Liebe schlagen. Wäre er weniger eitel gewesen, so hätte er gleich Anfangs merken sollen, wie Miß Rose für oder wider ihn gestimmt sei.

Von jenem unheilschwangern Momente an, als der knacker das Symbol einer verunstaltenden Critik gab, dachte Miß Rose nur insofern an William, als er ihr als der böse Dämon ihres Geheimnisses erschien. — Ihre Liebe hatte um so mehr Gewalt über sie genommen, je mehr der Corsar sich von ihr entfernt hielt, ohne die Etiquette zu verletzen, und ohne anderer Seite die geringste Abneigung gegen sie blicken zu lassen. Wie wohl dieser als Abenteurer, in vielfacher Beziehung, allgemein bekannt war, schien er seither hinreichend zu irgend einem Abenteuer in Bezug auf die junge Engländerin geneigt. Als Mann von Welt — reich an Erfahrung, und mit demjenigen Tact des Benehmens, der meistens dem Gebildeten der französischen Nation eigen ist, hatte er nie anders Acht gegeben, daß Miß Rose die Nichte eines Engländers sei, über dessen Stellung er nach und nach ins Klare gekommen. — Er war als Mensch zu sehr von Achtung gegen jenes jungfräuliche Wesen durchdrungen, als daß er sein Gewissen erweitern und eine alltägliche affaire d'amour — pour passer le temps treiben sollte; — um so weniger konnte es bis dahin seine Absicht sein ein Verhältniß anzuknüpfen, welches auf eine ernste Verbindung zielte.

Es war wohl sehr natürlich, als ein junger Mann in der Stellung des Super-Cargoes zu jener Zeit, im Kampfe für das Princip, welches seine Nation aufstellte, aus Vaterlandsliebe pünktlich zum Tode bereit, um wenigstens an Liebe zum weiblichen Geschlecht denken konnte, welche Lebensgenuß in Ruh' und Frieden begehrt. Eine einzige reine und erhabene Liebe hatte sich seiner (wie vieler tausend Jünglinge und Männer seiner Nation jener Zeit) bemächtigt; die Liebe zur Freiheit begründet in Vaterlandsliebe. Diese Liebe, zur glühendsten, flammenden Leidenschaft geworden, war es, welche alle andern Nuancen der Gefühle und Regungen des Herzens in jenem jungen Bürger der Republik als untergeordnet beherrschte. In solcher Stellung und in solcher Tiefe seines Wesens hatte Miß Rose ihn durchschaut, erkannt und verstanden. Ohne sich je zu fragen, ob eine Gegenliebe von Seiten des Helden für sie denkbar sei — liebte sie ihn. Wie die eigentliche wahre Liebe, der Selbstsucht gegenüberbetend — den Drang nach Aufopferung für das Geliebte umschließt, so nährte Rose ihr heiliges Gefühl für den Corsar — indem sie sonnt nach Gegenliebe und Gemeinschaft trachtend, den sehnlichsten Wunsch hegte, ihre Liebe, die sie seither dem Geliebten zu verbergen suchte, durch eine That der Aufopferung, und sei es auch durch den Tod, zu bewähren.

Klarer als wir es je zu beschreiben vermöchten, durchschaute sie die Gefahr, in welcher der Franzose schwebte. Der Gemüthszustand, in welchen sie bei Williams Wiedererscheinung verfallen, gestattete nur Extreme der Empfindung; und dem zufolge beschäftigte sich ihre ganze aufgeregtere Heiterkeit, sobald der Geliebte außer der Erwartung in jenes Theezimmer trat. — Es war die natürliche Freude eines reinen Herzens, den theuren Freund in verhängnißvollen Augenblicke zu begrüßen, während die Nacht der Trennung bereits auf das Gefilde des traulichen Zusammenlebens herabsinkt.

So sehr auch John die Veranlassung seiner Reise nach Helgoland und den Zweck seines dortigen Aufenthalts der Nichte zu verhehlen suchte, so hätte Er bei weitem Klüger — und Er bei weitem beschränkteren Geistes sein müssen, wenn ihm dies hätte gelingen sollen.

Es ist eine oft erwähnte alte Wahrheit, daß jeder Mensch Andere nach sich selbst beurtheilt, und daß niemals eine höhere Gedankenstufe oder eine höhere Moralität denken kann, als seine eigene. — So hält ein Lügner alle Welt für Lügenhaft, ein Betrüger alle Menschen für Schurken, ein Dummkopf jeden Menschen für dumm, mögt der Dummkopf Rathsherr oder Gentleman oder Lord sein.

Wiewohl John seine Nichte seit länger als zehn Jahren um sich hatte, war sie ihm so unbekannt, ihr innerst Leben so fremd, wie Alles was über seinen Horizont ging. — (Ein sehr passender sprichwörtlicher Ausdruck, der auf obige Wahrheit hindeutet.)

Als Sohn eines Pächters, unter Gänsen geboren und erzogen, früher selbst Pächter, mit einer Gans verheirathet, welche nur mit englischen Gänsen lebte, — kannte John keine andern weiblichen Geschöpfe als Gänse, und hielt somit auch Miß Rose für eine Gans. Er benahm sich, wie gewöhnlich, so unbeholfen in seiner Ungeschicklichkeit, daß seine Nichte weniger seine geringe Bekanntschaft, wie die daraus herzuleiten bewundern oder erbarmen mußte, welche ihn auf einen ähnlichen Posten gesandt hatten.

John hatte die testamentarische Obliegenheit für die Verheirathung Miß Rose's zu besorgen, eine Verpflichtung, deren Erfüllung ihm gewaltig schwer ward durch seine höhere Pflicht gegen seinen Gönner und Protector, der ihn nach Irrgeland verbannte. Wie wem sollte er seine Nichte auf dieser Insel verheirathen? Welche Respectabilität bot die Insel in dieser Beziehung, welche einer so respectablen Familie wie der seinigen je die Stirne bieten könnte?

Er hatte den dandy auf der city vor Jahr und Tag lange genug in täglicher Berührung mit seiner Nichte gesehen, wenn auch nicht beobachtet, weil er eigentlich nie beobachtete, weil er bei allem was er sah nie etwas dachte. — Er hatte etwa zehn Monate lang mit Mister William correspondirt, und einige Tausend gute Guäse seiner Gans an seine Nichte bestellen müssen; allein soweit reichte sein Blick nicht, Williams Absichten auf Miß Rose zu ahnen!.

Wir wollen aber gegen John wie gegen Jedermann gerecht sein, und erklären das diese Kurzsichtigkeit nicht sowohl in seiner exclusiven Ansicht, als vielmehr in seiner Ansicht der englischen Verhältnisse begründet lag.

Wie hätte es ihm jemals im Traum einfallen können, daß der Sohn eines angesehenen Kaufmanns der city, sich von Gefühl überwältigen Liebe und seinem Blick auf ein armes Mädchen wenden, während die Tochter eines Banquiers ihm schwerlich seine Hand verweigern würde? England müßte nicht England — und die city nicht die city sein, wenn John jemals bei gesundem englischen Verstande auf solchen Einfall hätte gerathen können.

William erschien zum dinner und ward in den drawingroom geführt, wo das Gespräch über den Kaper erneut und lange fortgesponnen wurde.

William zeigte sich wortkarg über die Hinwegnahme des Vermögens, und dessen Sturz das ganze Geschwader fast unfähig gemacht würde, da wo der Kopf dieses Mercurgeschwers sei, dessen Klauen dann wenig Kraft mehr haben würden englische Beute zu packen. In der Stimmung, in welcher wir den dandy früher beobachteten und in dem Vorrecht seiner Stellung als Sohn eines großen Hauses, einem untergeordneten Agenten gegenüber, brachte er das Gespräch auf das Verhältniß des Verräthers in Johns eigenem Hause, auf die Insolvenzerklärung der Nichte mit diesem Feinde der englischen Nation.

John lachte auf seinem Stuhl wie er (aus Vermeidung der Unbequemlichkeit) seit Jahren nicht gelacht hatte. Der lange Brite verlangte Erläuterung. John erklärte Alles für Lüge und Erfindung und betheuerte, daß weder der Kaper noch seine Nichte an Liebe gedacht hätten. William wurde bei dieser wiederholten Betheuerung ekstatisch. Er warf ihm wie einem Betrunkenen oder Scheintodten, der wieder zu sich selbst kommt. Der Agent kam ebenfalls zu sich selbst und fühlte sich ein wenig verletzt, durch eine Vermuthung des jungen Mannes, welche offenbar eine Beleidigung der Respectability der Nichte, und mithin seiner eigenen, umfaßte. Immer verstummer nun ganz und gar, und Mister John fuhr fort:

»Wie konnten Sie, Mister William, dergleichen nur jemals denken? Wie konnten Sie glauben, daß Miß Rose einen privateer auch nur jemals angesehen, der gar ein Gentleman und ein vortrefflicher Piquetspieler ist? Wie konnten Sie auf den Einfall kommen, daß ein Liebes-Verhältniß zwischen Beiden statt hätte, während Miß Rose den Franzosen nie — niemals außer meinem Hause und nur in meiner Gegenwart begegnet, wie eine englische young lady einem Gast entgegnet, der — der nur ein Piquetspiele wegen über die Schwelle tritt?«

»War ich denn blind gegen Ihnen?« fuhr William etwas heftig auf, »und war jener ehrliche Insulaner diesen Morgen verrückt, der ganz zufällig mit behütet, was ich gestern Abend mit meinen Augen gesehen, und was doch wohl ein halb Dutzend Anderer bemerken würde, der den beiden Liebenden nur eine halbe Stunde gegenüber saß? — «

Mister John lachte abermals ganz unmäßig. »Ich sage ich nicht seit anderthalb Jahr' und länger den beiden Liebenden, wie Sie sie nennen da ha ha! vis-à-vis, so oft Capt'n Dürr am Mahl ist und mit mir eine Partie Piquet spielt? Ha ha ha! und Sie, lieber Mister William, wollen mir und der city in London Nachricht bringen über das, was in meinem parlour passirt? Und was ein beigeladener Kruzifixkrämer Ihnen in ihren lodginghouse over seashore erzählt, wollen Sie für baare Münze nehmen? Lieber lieber Mister William — der Verlust ihrer beiden Gallionen hat Sie mit einem schwen betäubt! Nehmen Sie mir das nicht übel! — Schlagen Sie sich vergleichen Ihnen und dem Kopf, und überlassen Sie mir die fernere Beobachtung und Erfüllung meiner Pflicht als Onkel und als Vormund!«

Die Köchin klopfte zum zweiten Male an der Thüre und

wiederholte die Meldung, daß das dinner auf die Herrenwarte.

Mar Williams Verstand in der verflossenen Nacht in Gefahr gewesen, so war er es jetzt noch um so mehr. Er wußte nun nicht, ob er gewacht oder geträumt habe und hatte bedeutendes Bedenken, hinter er das Haus verlasse, sich vom Diner zu entschuldigen — um Mrs Rose's Hand anzuhalten.

14.

Rose mußte eine schwere Aufgabe der Verstellung und der Selbstverläugnung üben, während sie am dinner den Jüngling gegenüber saß. Sie löste diese Aufgabe, allein ohne zu berechnen, daß sie durch ihre Liebenswürdigkeit und conventionelle Höflichkeit gegen den Gast, ihn in der That fast überzeugte, daß er sich getäuscht habe, daß Miß Boyce ganz richtig und weise urtheile. Es entstand eine Verwirrung seiner Ansichten, die wohl leicht zu einer Verwirrung des Gehirns führen konnte.

Während der Tischsetzung erhielt John durch einen englischen Lebensretter ein kurzes Billet; dessen Ueberbringer ihn lange beschäftigte. Er entschuldigte die Unterbrechung und verließ den parlour, dem Boten ein paar Worte als Antwort mitzugeben.

William befand sich nun peinlich allein seiner Gedanken gegenüber, und hätte etwas irgend ein Wort hervorbringen können, daß sein Gefühl, wenn auch nur von ferne, bezeichne; allein er schwieg und befand sich in peinlicher Verlegenheit. Miß Rose, um das unheimliche Schweigen zu brechen, fragte im Tone ihrer erzwungenen Heiterkeit: ob er vielleicht etwas länger auf Helgoland verweilen werde? Anstatt in seine Antwort ein gutes Compliment für die Schöne einzuflechten, erwiderte er nach tiefem Aufathmen: daß hängt durchaus von meinen Geschäften ab. Aus Zerstreuung hatte er ein Schnitzchen Schinken so tief in englischen Senf getunkt, daß ihm die Augen voll Thränen liefen und er unvermeidlich eine seltsame Grimasse schneiden mußte, die er durch sein Schnupftuch zu verhüllen strebte. In ähnlicher Zerstreuung aber, durch die Besturzung des Onkels, hatte er leider sein erkundigt handkerchief (Sackuch) im drawingroom vergessen. Im Herzen die englische Sitte verfluchend, welche seine Serviette an der Tafel festhielt, saß er nun da.

Miß Rose konnte sich unmöglich des Lächelns enthalten, sprang aber sofort am Schellenzug, der Köchin die Order zu geben, eine Serviette herbeizuschaffen; welches jedoch erst geschah als sich die Wirkung des fatalen Nationals-Senfkorns schon gelegt hatte. Die junge Dame plauderte so heiter über dies und jenes und fragte über Theater und Oper und dergleichen, daß Mister William ein wenig getröstet die Rückkehr des Onkels erwartete, der endlich wieder seinen Platz einnahm, und um so ausführlicher an seinem dinner arbeitete, das Versäumte der Unterbrechung nachzuholen.

Der sherry und port, der in geschäftsmann Manieren auf seiner englischen Tafel steht, war auf Helgoland wohl seiner wie in London, wo er die Linie der Dessame passiren muß. Mister John konnte daher seinem Gast ein Gläschen einschenken, ohne besondere Aufopferung. William versäumte nicht, nach englischer Sherrytyp-Sitte, bei Berührung des ersten Glases auf die Gesundheit der Dame des Hauses zu trinken und sah seinen Blick durch ein so französisches Lächeln erwidert, daß er sein Glas in seinem Innel leerte. Das Gespräch ward ziemlich lebhaft. William nach und nach heiterer und muthiger, sah vorbereitend auf die entscheidende Erklärung, welche er beschlossen hatte. Miß Rose entfernte sich, nach dem Catechismus der englischen Sitten, als das Essen vorüber und das Trinken an der Tagesordnung war. Mister Bank begann nun mit besonderer Gewandtheit das Gespräch auf den Punkt zu leiten, der ihm am Herzen lag. Er fragte Mister Boyce, ob er nicht geneigt sei, seine Stellung als Agent aufzugeben und sich irgendwo in ein mildes Klima recht comfortable zurückzuziehen, that ein halb dutzend Vorschläge ähnlicher Art, deren Ziel Mister Boyce so wenig ahnte, wie den Zweck aller fragender diplomatischen Emissäre, welche er noch beantworten mußte. Nach einer halben Stunde der Annäherung rückte William seinen Stuhl neben den Lehnstuhl des Alten und brachte in englischer Kürze seinen Antrag hervor.

Diese Bewerbung des heirathen jungen Mannes, um die Hand der englisch armen Nichte, betrübte den alten Onkel mit Hyperbeln. — Alles hat seine Gränzen und so waren auch Mister Boyce's Hoffnungen und Wünsche, in Bezug auf eine möglichst respectable Partie seiner Nichte, durch die bekannten englischen Begungen begränzt gewesen. Der ehemalige Pächter, in Wien was auf Calcul beruhte oder Calcul begreift, ein mehrer Britte, gewann aber mit bewundernswürdiger Geistesgegenwart gar bald seine Fassung und trat in die gewöhnliche Mitte seiner Gemüthstemperatur zurück, glücklicher in der Berechnungskunst und im Verbergen dessen, was in ihm vorging, als ein aufrichtiger Heiligländer.

Indem er, wie es sich gebührte, dem jungen Mister Bank für die Ehre dankte, welche er durch diese Bewerbung der Nichte ihm selbst und seiner respectablen Familie erweise, versäumte er nicht, seiner Schwägerschaft mit einem verstorbenen nicht unbekannten Bruckauer Bankier zu erwähnen, dessen Verwandter

mithin (wie er ſelbſt zart andeutete) eine beſondere Geſchicklichkeit der Reſponſibility empfangen.

Während beide nun über eine Stunde den intereſſanten Gegenſtand beſprachen, der dem alten ex-Hüter jemals vorgekommen, verweilte Miß Rose in eben ſo intereſſanter Unterhaltung im drawingroom, welches zugleich das Comptoir des Chefs war, indem dort ſein Schreibt ſtand. Die Confeſſion, in welcher dieſer bereits verſetzt worden, durch die ſeltſame Art ihrer des dandy über Miß Rose und ihre Liebe, — das Billet welches er empfangen und welches ihn von der Tafel weggerufen, die nöthige Antwort und die Eile des Augenblicks, ſeinen Gaſt nicht ſo lange an der Tafel allein zu laſſen, mochten wohl allerdings entſchuldigen, daß er vergeſſen, ſeinen Secretär zu verſchließen und den Schlüſſel bei ſich zu haben, was er früher nie, niemals verſäumte.

Sobald Miß Rose die leiſeſte Ahnung von der Sendung ihres Onkels erhalten, war ihre Beſorgniß in Bezug auf den jungen Franzoſen erwacht, dem gegenüber der Alte eine falſche Stellung einnahm.

Miß Rose, wie wohl jedes reinmenſchliche Gemüth, hebte zurück vor den Intriguen des Verraths, welche unter Andern das Leben eines Menſchen betreffen, den ſie liebte. — Unter den Stürmen des Krieges aufgewachſen, welche jener Zeit ganz Europa erſchütterte, durch ihres Vaters Activität außerhalb England mit durch die Rettung von Gefährdung ihrer Gattin, vertraut mit den Principien, um welche das Blut jener Periode in breiten Strömen floß, während ſie eine ganz natürliche Abſcheuung der Dinge, welche ihr das Recht eines Volkes erklärte, das urſprünglich für ſeine Freiheit die Waffen ergriffen und zur Gegenwehr, gegen Angriff von Außen gerieth, die unvermeidlichen Folgen auf andere Länder auszudehnen wußte. Deſſen ungeachtet ehrte ſie die Grundſätze der Gegner jenes Princips, wenn ſie ſolche mit gleicher Klarheit der Vertretung, im gleichem Kampfe auf Tod und Leben, ihr Gegen-Princip zu behaupten ſah, weil ſie dem Muth und die Kraft ehrte. Allein nichts war wohl ihrem kindlich reinen Herzen peinlicher zuwider als Anwendung niederer Mittel der Feigheit, zur Überliſtung und zum Sturze eines Feindes, der ſeiner Geiſt in offenem Kampfe Blut und Leben wagend, der Feigheit in ſeine Hand wie dem Verrath an einem Individuum, wie an einem Volke.

Es galt längſt das Leben ihres Freundes — ihres Geliebten, in jenen Stunden mehr als zuvor. — Sie kämpfte keinen Augenblick gegen den Stempel ihres Geſchlechts, einer Gelegenheit zu benutzen, ſich vollends zu überzeugen von dem was ſie längſt ohne allen Zweifel vermuthete und wo möglich — das Ihrige zu thun, zur Rettung ihres Geliebten, von ſo mehrfach, entmachtet erſcheinender, feindſeliger Verrath gegenüber.

Miß Rose unterſuchte in peinigender Schnelligkeit die Correſpondenz ihres Onkels, welche, in Bezug auf höhere Politik jener Zeit, allerdings nur mehr Winke und Andeutungen als klare Aufſchlüſſe gab, da die Diplomaten wohl zu ſehr Diplomaten waren, als daß ſie einem Hülfsarbeiter ihrer Agenten Dinge offenbaren ſollten, welche den Agenten ſelbſt zum Theil oft fremd blieben. — Allein zwei Actenſtücke gingen nach Durchleſung einiger Briefe und Papiere klar hervor: die Abſicht der Britten in Bezug auf die Inſel Helgoland und die eingeleitete Intrigue zur Erwerbung des Bürgerrechts von Dänemarken.

Eiliger als die Anordnung der wichtigen Unterſuchung im parlour nothwendig machte, vollendete ſie ihre Unterſuchung und entfernte ſich eben ſo raſch, indem ſie in ihr kleines Zimmer ging und ſich an ihren Schreibtiſch ſetzte.

Die beiden Männer hatten einen Spaziergang auf der Allee geendigt, theils um freie Luft zu ſchöpfen, wie es Alter Weiſe regelmäßig nach jeder Anſtrengung zu beobachten und dienen zu thun pflegte, theils auch um auf einſamem Spaziergange noch das Nähere zu beſprechen, was über Alter Banks beabſichtigte Verleihung mit Miß Rose zu beſprechen nöthig war.

(Die Fortſetzung folgt.)

Wanderers Rückkehr.

Abendglanz vom Hügel klingt,
Wand'rers Blick nach oben dringt.

Kommt der Berge hoher Kranz,
Ewig-heil'ge wie Mährchen hin.

Wem's doch nur vom Schöpfer wär'!
Wand'rer denkt und eilet ſehr.

Sieh' es iſt ſein Schäfplein;
O wie muß er da ſich freu'n!

An die Bruſt ihn's Hündchen ſtellt,
Wundſam ihm Liebe klafft!

Straßburg. Karl Bild.

Gräuliche Betrachtungen über das Grauwerden,

aus dem Tagebuche

des ehemaligen Autors Grau aus Berlin.

«Sieh mein grauer Haupt» — sagte ein alter Gott zu seinem Sohne — «wie viel Stürme hat Schnee haben es gebracht! und Du mehr noch die Zahl meiner Sorgen durch deinen leichtsinnigen Lebenswandel! Ich hatte mir immer mit der Hoffnung geschmeichelt, die guten Lehren, denen ich so viel in Dich zu pflanzen mich bemühte, würden aufschlagen, Knospen und Früchte tragen — ach! es war ein leerer Wahn! Du stemmst mir meinen grauen Haare!»

«Vater!» — entgegnete der Gott-Jüngling — «Gram, Vater! ist alle Theorie! noch gehn mir Schnee grauen Haar! Daß ich mich lieber an vieler Lust labe, als an Disteln und Dornen, kann mir niemand übel nehmen, und was das Ausklingen und Früchtetragen anbelangt — ich schlage jeden Tag mit den Hinterfüßen aus und wie oft muß ich nicht Frucht tragen — zu des Nachbars Mühle? Übrigens hab' ich eben so gerne Haare, wie Sie, und dieß kommt nur von meinen Nahrungssorgen eben mitunter angestrengten Gedanken her! Bin ich nicht ein rechter Esel, daß ich mir so viel Mühe gebe!»

Das Alter kommt mit den Jahren und meidet sich an mit grauen Haaren. Auch die Weisheit sollte mit den Jahren kommen, aber bloß gebleicht nur seiten.' Aber mit den Jahren kommt meistens die Grausamkeit und später die Weisheit. Dagegen hilft nur Mantelbollsimpomade, welche die Haare wieder alle schwarz färbt, nach der Versicherung im Frankfurter Journal.

Kommen die grauen Haare vom Alter her, oder umgekehrt: Kommt das Alter von den grauen Haaren her? Beides! Denn derjenige, der sich durch Sorgen und Unglücksfälle frühzeitig graue Haare machen läßt, sieht oft schon im vierzigsten Jahre alt aus. Ein plötzlicher Schrecken, Todesgefahr z. B., kann das schönste schwarze Lockenhaar in einer Nacht in ein graues Greisenhaupt verwandeln.

Ich hatte von jeher eine Art Grauen vor allem Grauen. Doch war ich ein großer Freund vom Braun in meinem Pelze.

Das Wort Graf kommt her von Gram — Gram. Die Grafen können sich also damit trösten, daß sie eigentlich Gramen sind.

Es ist ein bekannter Unterschied zwischen einer armen und einer gewetzten.

Der langweiligste Tag im Jahr ist mir der Aschermittwoch. Meine Mutter selig pflegte mir jedesmal dann eine Hand voll Asche auf das Haupt zu streuen, indem ich immer denken mußte: Adieu mein plaisir! Das geht in's Alltgraue!

August Lämmer.

Kleine Chronik.

— Das Lustspiel der Frau Louise Cabet: la Jeunesse de Goethe, ist von der französischen Kritik ziemlich ungnädig aufgenommen worden.

— Von Hipig, in Berlin, dem Biographen Hoffmann's und Jul. Werner's, steht eine bevorstehende Lebensschilderung seines Freundes von Chamisso zu erwarten.

— Von Adolf Bube, dem Verfasser der Thüringischen Balladen, ist ein neues Bändchen «Deutscher Sagen» erschienen. (Berlin, bei J. G. Müller.) Wir empfehlen das Büchlein vorzüglich allen Liebhabern der Sagenpoesie und werden später darauf zurückkommen.

— Poetische Beiträge zum Arminiusdenkmal sind: «Die Arminii-Lieder,» von P. J. Neumann (München, 1839), und «Die Arminii-Sage», von Knop, Graf zu Rumpen-Breitenburg. (Heidelberg, 1839.)

— Von Eduard Mörike, dem liebsten Schwaben-Dichter, ist eine neue Schrift erschienen: «Idyle», eine Sammlung erzählender und dramatisirter Dichtungen. (Stuttg. 1839.)

— Franz Dingelstedt gibt einen neuen komischen Roman: «Die neuen Argonauten» heraus. (Hallo, 1839.)

Maschelin, von H. H.

— Ein Cassirer in London hing ein Bild in Aquarell auf und nagelte es sorgfältig an der Wand fest. Ein Deutscher fragte ihn verwundert, was diese Precaution bedeute? — «Die sind wohl noch nicht lange in London?» entgegnete jener Künstler. «Denn ich wette das Bild nicht fünfzehn Minuten, oder es Morgens verschwunden. Wo 30,000 Menschen in einer Stadt sich bloß durch Stehlen ernähren, muß man wohl tauglichen Vorsichtsmaßregeln gebrauchen. Ich sagte bloß allen ist — aus Erfahrung.»

August Kröner, Stuttgart.

Erscheint, Druck und Verlag von G. L. Schäfer.

Erwinia.

Ein Blatt zur Unterhaltung und Belehrung.

Nro. 31.

Samstag, den 3. August 1839.

Das Mährchen von der schönen Platane.

(Herodot VII, 31.)

Man sagt von einer Platane,
Worin, in alter Zeit,
Ein morgenländischer König
Verliebt mit Zärtlichkeit.

Oftmals gieng er hinunter,
Wo die Platane stand,
In seiner güldenen Krone,
Wohl an den Meeresstrand.

In ihrem Schatten liegt er,
Wenn gar der Tag so schwül;
Er lehnt die glühende Wange
An ihre Rinde kühl.

In seinem Königsgarten
Die stolze Ceder harrt,
Und seine Daphne schmachtend
Hinauf gen Himmel starrt,

Und seine Rosenhaine
Erwarten seine Gunst;
Sie blühen und verblühen,
In heißer Liebesbrunst.

Was kümmert ihn die Ceder?
Und was der Rosenhain?
Die reizende Platane
Ist seine Lust und Pein!

O wär' er wie die Quelle,
Die ihre Wurzeln tränkt!
O wär' er wie der Thau doch,
Der sich vom Himmel senkt!

Und wär' er wie die Strahlen,
Die sie umbuhlen gold!
Und wie die Abendwinde,
Mit denen sie spielt so hold!

Straßburg. Karl Candidus.

Der Kaper von Dünkirchen auf Helgoland.

(Fortsetzung.)

15.

Die Respectability des Onkels untersagte der Nichte allen Umgang mit den Töchtern der Fischer und Lootsen auf Helgoland, wie jener alle Insulaner ohne Ausnahme nannte, sie mochten Kaufleute oder Rathsleute, oder beides zugleich sein.

Ihre Väter oder Großväter waren in jedem Fall nichts anderes gewesen, als gemeine Fischer oder Lootsen, und das war dem alten Gentleman mehr als genug, sein scharfes Verbot in obiger Beziehung aufrecht zu halten.

Allein den Umgang mit einer Frau Pastorin untersagte die englische Respectability keineswegs, weil jener clergyman in England an und für sich reverend — mithin venerable und respectable ist; möge er eine reiche Pfründe zehren, oder sich erst um eine Pfründe bewerben. In keinem Lande ist Kirche und Staat so einig und so Eins, als in England; in keinem Lande unterstützt jene so sehr die Vorurtheile, auf welcher sich letzterer begründet. Nirgends, selbst nicht in ex-katholischen Ländern, erniedrigt sich die Geistlichkeit zu dergleichen Diensten, wie die anglikanische, und wenn England früher die Organisation einer geheimen Polizei entbehren konnte, so ist dieses nur erklärlich durch die Stellung, das Wirken und die Dienstleistungen der clergy auf dem Lande wie in den Städten.

Wiewohl der Pastor auf Helgoland nicht zur anglikanischen Kirche gehört, und dem »religiösen« Britten als heretic ein Gräuel war (abgesehen von seinem Talent zum Pinuetspiel), so blieb seine Ansicht über die Stellung eines nicht-katholischen clergyman, in irgend einem Staate, dessen, ungeachtet obiger englischen Anschauung untergeordnet, mit welcher der Britte alle Verhältnisse und Zustände des Auslandes nach seinem Alt-England betrachtet und beurtheilt.

Mister Booze glaubte von Anfang an bei keinem Menschen in irgend einem Lande bessere Auskunft über die innern Verhältnisse eines Staats oder einer Insel zu finden, als bei dem clergyman, — der in England einen ähnlichen Posten bekleidet, wie ein preußischer oder österreichischer Polizei-Commissär und dessen Signatur von der Regierung in ähnlichen Fällen verlangt oder anerkannt wird, wie das Zeugniß oder die Beglaubigung jener Beamten des Continents. Anglikanische Geistlichkeit und Polizei ist in England durchaus Eins und dasselbe, und so wenig Mister John, wie tausend andere Britten, vermochte, sich einen wohlorganisirten Staat zu denken, in welchem obige Begriffe nicht in einander verflochten sind.

Als englisch traveller (Reisender), der zu seinem Vergnügen bald hie, bald da in Europa lebt, durfte Mister Booze sehr natürlich tausend Fragen an den clergyman richten, die den Pastor vielleicht gar nicht befremdeten. Die Einförmigkeit der täglichen Lebensweise auf jener Insel macht jeden Gast den Bewohnern willkommen, und wenn auch der Pastor in geistiger Beziehung wenig Unterhaltung am alten Gentleman fand, so diente er ihm unterrichtlich ebenfalls als ein ceryuelntes Conversations-Lexicon über Alt-England und dessen innere Zustände, die jeder Farmer so gut kennt, wie ein deutscher Gelehrter seine Bibliothek.

Miß Rose war eine Hausfreundin der Frau Pastorin, bei welcher sie von Zeit zu Zeit einige liebenswürdige Töchter der Insel traf, unter welchen Jungfern Rebecka Nommen vorzugsweise ihre Zuneigung gewonnen. Der rasche Umlauf aller Neuigkeiten auf Helgoland, und die merkwürdige Controlle mit welcher die Visiten, Spaziergänge und sonstigen Schritte jedes Einzelnen dort beobachtet werden, hatte sie ebenfalls längst in Kenntniß gesetzt von Jungfer Rebecka's sogenannter Bekanntschaft mit dem pädschen Unterstenermann der Républiqun. Das jungfräuliche Erröthen der zarten Rebecka, wenn sie von der Frau Pastorin oder einer Vertrauten in dieser Beziehung geneckt wurde, verrieth mehr über dieses Geheimniß, als liebende Kinder in der Regel verrathen oder durchschaut wünschen. Ähnliches Gemüth, ähnliche Lage und ähnliche Liebe zarter Schönen knüpft wohl im Voraus eine innige Freundschaft und macht ein unbedingtes Vertrauen beider Herzen natürlich, wenn beide Geliebten Gefahr betreht.

Miß Rose mußte eine Vermittlerin suchen, den Plan in's Werk zu setzen, den sie, rasch entschlossen, zur Rettung ihres Geliebten entwarfen. Sie fand keine zuverlässigere Freundin, als die Vertraute de Ruyter's, des Lieblings seines Chefs.

Allein was sie dem Letztern anzuvertrauen hatte, durfte als Brief oder in mündlicher Mittheilung durch keine andere Hand gehen und keine andern Lippen in Bewegung setzen, als Rebecka's und Alphons', wohl erwogen, daß sie sich auf Helgoland befand.

Sie schrieb in aller Kürze ein Billet an Rebecka, worin sie sie ersuchte, ihr gefälligst das Stickmuster zu bringen, welches sie durch die Frau Pastorin von ihr empfangen habe, wo möglich aber es zu bringen — selbst zu kommen, weil sie ihr etwas zu sagen habe.

Der kleine page, ein liebenswürdiger Knabe einer Nachbar-Familie, der stets sprang, wenn er der Braut Capt'n Dänk's (wie er und die Insel Miß Rose nannten) eine Gefälligkeit erzeigen konnte, wurde gerufen und mit dem Billet zu Rebecka Nommen gesandt, während Rose nun einen Brief an ihren Geliebten vollendete, welcher ihn dem Tode entreißen sollte, der über seinem Haupt schwebte.

Mister William hatte nicht nur vergessen, sein Sacktuch im drawingroom zu holen, oder es sich auszubitten, sondern Mister John hatte seinen braunen Oberrock und seinen Hut von der Wand der Hausflur (der englischen Stelle dieser Attribute) genommen, ohne an seinen Sekretär und den Schlüssel zu denken.

Miß Rose fand demnach Zeit genug, eine zweite Revision der verhängnißvollen Papiere vorzunehmen, und ohne Vorwürfe vom Alten zu erwarten, in dessen Abwesenheit die entscheidende Visite ihrer Freundin zu empfangen.

Jungfer Rebecka erschien bald nachdem der flinke kleine paye die Antwort gebracht hatte: »Sie kommt gleich!« Die beiden Schönen eilten in das geheimnißvolle Stübchen der young lady, welches die Aussicht über die Rhede gen Nordosten gewährte, wo die République und Saint-Just unter Lootsenschiffen, neben einigen dänischen Kanonenböten, vor Anker lagen.

16.

Der kleine Engelsmann mit dem bleichen Pomeranzen-Gesicht hatte ein Paar Rathleute gefunden, welche im Handel mit schwedischem Holz und Theer und in Betrachtung dänischer Schiffe nicht unbewandert, nebenbei besondre Vertraute des Landvogts waren, durch den sie bekanntlich mit Amt und Würden bekleidet worden. Ob sie über jenen Handel und die Betrachtung einig geworden, kann uns gleichgiltig sein, wir wissen nur, daß der kleine Engelsmann, der sich damals Mister Black nannte, in allerlei Geschäften auf der Insel war und jenes Billet an Mister John geschrieben hatte, welches dessen Confusion noch um einige Grade erhöhte. Es enthielt die Anfrage, wann Mister John an jenem Abend allein zu Hause seyn würde, indem er ihm ein Geschäft zu übertragen habe, welches eine Reise nach England, von Seiten Mister Johns, nothwendig mache.

Mister William kehrte in besonders heiterer Stimmung nach zwei langen Stunden des Spaziergangs mit Mister Booze zurück, beabschiedete bis weiter bei Miß Rose, welche nicht nur Zeit gehabt hatte eine ganze Stunde mit Jungfer Rebecka zu sprechen, sondern ein langes postscriptum dem Briefe an ihren Geliebten hinzuzufügen — der erste Brief den die young lady jemals an eine Mannsperson richtete.

Spät Abends erschien Mister Bank im drawingroom des Agenten und arbeitete mit diesem bis nach Mitternacht in Geschäften, deren Gegenstände dem Licht des Tages noch vorläufig umhüllt bleiben sollten, und die wir eben so wenig berühren wollen, wie die Geheimnisse der beiden Schönen, wenn nicht die Ereignisse der Zukunft uns introducte einen Aufschluß darbieten.

Auf der République und dem Saint-Just herrschte an jenem Tage besonders reges Leben. Der Admiral erhielt ein Schreiben von seinem Freunde, dem citoyen Brutus, commandeur des Marengo, auf dem Wege über Aarhuus und Husum, welches ihm die erfreuliche Nachricht brachte, daß er seine Recognoscirung im baltischen Meere vollzogen, sich im Kattegat befinde und in jenen Tagen »Segel machen« werde, entweder bei Helgoland zu ihm zu stoßen, oder wenn Beute zu vermuthen sei, auf dem Cours zwischen Ringkiöping und Yarmouth zu kreuzen, — worüber er, falls der Brief früh genug eintreffe, an ersterm Ort die Ordre seines Admirals erwarte.

Pierro de Dunque hatte, wie jeder Schiffscapitain auf Helgoland, eine Menge Lootsen und Fischer zur Hand, welche liefen und sprangen, wie der kleine paye und seine Schulcameraden, wenn irgend eine Commission zu besorgen war. Unter diesen nannte er eine gewisse Abtheilung seine Falmer, weil sie meistens auf dem Falm oder auf jenem Hügel des Leuchtthurms patrouillirten und oberhin auf jedes Segel Acht gaben, welches sich je blicken ließ. Ohne sich mehr um Politik zu bekümmern, als um ihre eigene Insel und ohne je nachgedacht zu haben über Vergangenheit, Gegenwart oder Zukunft in Bezug auf Helgoland, bekümmert sich jeder Insulaner um seinen eignen Verdienst. Dieser wurde jener Zeit, wie bis jetzt, in's besondere bedingt und erhöht durch jedes Schiff, welches etwa eines Lootsen bedurfte, oder — als Strandgut oder Beute an die Insel anlam. Jemehr Strandgut oder Beute, desto mehr zu thun und desto mehr Gewinn für jeden Bürger, indem ein Theil jeder Strandbeute, nach Ertrag oder in natura, gesetzlich unter den Bürger verbreitet wurde.

Aus ähnlichem Standpunkte betrachteten nun auch die Insulaner die Beute, welche de Dunk von Zeit zu Zeit »an Wall« brachte; da dem Lande der übliche Theil zufallen sollte. Allerdings gieng jeder Ertrag durch die Hände der Behörden, welche in ähnlichen Fällen das beste Geschäft machten, indem sie sich zu keiner Rechnschaft vor dem Volke verpflichtet glaubten.

Die Lootsen und Fischer rechneten dem zu Folge mit mehr Bestimmtheit auf den directen Verdienst, denn irgend Einer durch Handanlegen bei dieser oder jener Gelegenheit sich erwerben konnte, als auf Ertrag durch Berechnung der Rathleute, die den drei- oder fünffachen engen Kaffe-Sieben in Griechenland zu vergleichen, durch welche der Mocca so lange gerüttelt wird, bis das Werthvollste abgesondert worden, welches jene Behörden — für sich behielten und die Hülsen der Moccabohnen nebst andern Grobheiten den Insulanern zuwarfen.

Von allen dänischen Gesetzen und Verordnungen, war jenen Behörden die Sportellare am wichtigsten, welcher sie sich wie jedes andern Gesetzes und jeder andern Verordnung so willkührlich bedienten, wie sie der Insel sämmtliche Rechte entrissen und in der Aufgeblasenheit, welche dem Dummstolz und

der geiſtigen Beſchränktheit zur Seite ſchreitet — das Volk en canaille behandelten.

Es läßt ſich nun um ſo eher erklären, daß die Behörden eine beſondere Abneigung hegten gegen die Begründung eines Hafens an der Inſel, *) da der Mangel deſſelben die Strandungsfälle und mithin ihre Einnahme bedeutend vermehrte.

(Die Fortſetzung folgt.)

Jahona.

...Kaum war der Tag angebrochen, ſo machten wir uns nach Jahona's Wohnung auf. Die jungen Strahlen der Morgenſonne übergoſſen die Berge gen Oſten mit Purpurlicht. Weithin unüberſehbar breiteten die Heiden ihren einförmigen Teppich aus, mit unzähligen Schaafherden dicht bedeckt; um uns her war Alles öde und unfruchtbar: kein Baum, kein Haag, nicht das kleinſte grüne Fleckchen. Einige ſchmale Streifen türkiſch Korn, in voller Blüthe, umſchlangen allein die Einöde wie mit einem blendend weißen Schneegürtel und dennoch verliehen die aufgehende Sonne, die am blauen Horizonte dahinziehenden Rosenwölkchen, das Liſpeln des Morgenwindes in den Haidekräutern, dieſer Einöde eine gewiſſe wilde Schönheit. Die friſche Morgenluft, das heitere Blau des Himmels und einige Amſeln, die in den Binſengeflechten des Thales ihr luſtiges Lied ſangen, waren hinreichend um dieſe Umwandlung zu bewirken. Man fühlte wie jener Balſamhauch des Frühlings, der die Vögel ſingen heißt und die Blumenkelche erſchließt, die Luft durchwehte. Auch uns hatte das heitere Erwachen der Natur froh geſtimmt und wir eilten luſtig plaudernd vorwärts, von der angenehmen Morgenkühle umfloſſen.

Als wir die Anhöhe erreicht hatten, zeigte mir Franz in der Ferne die ſeltſame Behauſung des Schreiners. Es war nichts mehr und nichts weniger als ein mit Stroh bedeckter Taubenſchlag, von unregelmäßigen Fenſtern durchbrochen. Mein Freund ſagt mir, daß Jahona's Gattin, ſie war von adelicher Abkunft, dieſe Ruine, nebſt den umliegenden Feldern von den Eltern geerbt und ihr Gatte in das vor mir liegende Wohnhaus umgewandelt habe.

Als wir anlangten arbeitete der Schreiner vor ſeiner Thüre. Franz bot ihm einen guten Morgen und knüpfte ein Geſpräch an. Während ſie miteinander plauderten, trat ich an Jahona's Werkzeug um ſeine Arbeit näher zu unterſuchen. Es war eine eichene rohgearbeitete Truhe, weit entfernt von der Geſchicklichkeit des Schreiner's zu zeugen, wie ich ſie erwartet hatte. Ich drückte deswegen meinem Freunde mein Erſtaunen in franzöſiſcher Sprache aus, da ich glaubte Jahona verſtehe dieſelbe nicht; an ſeinem Lächeln bemerkte ich jedoch, daß er mich dennoch verſtanden hatte.

— »Ich fertige wohl zuweilen etwas Beſſeres,« begann er, »aber die Arbeit muß ſchnell gefördert werden, damit ſie zu Ende iſt eh' meine fünf Kinder um Brod ſchreien! Hab' ich doch ſchon wieder zwei ganze Tage an dieſer Truhe gearbeitet und, lieber Herr, vier Franken reichen nicht gar weit aus.«

— »Wie, dieſe Arbeit ſollte Euch ſo gar wenig koſten?«

— »Wer das Geld in der Hand hat, findet immer die Arbeit zu theuer,« erwiderte Jahona mit jener Empfindlichkeit, wie ſie dem Bretagner Bauern ſo gemein iſt.

— »Du mußt unſern Freund nicht hiernach beurtheilen,« ſagte Franz. »Wenn er nur will, ſo kann er arbeiten wie ein heiliger Mann Gottes, ſchnell und gut. Wir verdanken ihm faſt alle Chriſtusbilder des Bezirks.«

— »Wie, Ihr ſchnitzt Chriſtusbilder?« frug ich erſtaunt.

— »Wenn es gerade keine Truhen zu machen gibt.«

— »Aber dieſe Arbeit muß Euch doch weit mehr eintragen?«

— »Wohl nicht. Ich ſchnitze im Tagelohn oder man bezahlt mir die Chriſtusbilder nach der Größe: fünf Franken vom Schuh. Und mancher geiſtliche Herr verlangt noch obendrein Lanz' und Dornenkrone in den Kauf.«

In dieſem Augenblick durchhallte ein heller Silberklang ſiebenmal Jahona's Haus. Ich drehte mich verwundert um.

— »Es iſt meine Uhr,« ſagte der Schreiner.

— »Wie, Ihr habt eine Uhr?«

*) Die Lage der Inſel an und für ſich als Centralpunkt der Mittheilungen jener vier Gewäſſer, gibt zu ernſten Betrachtungen Veranlaſſung. Die Natur ſchreint dieſen Felsblock dorthin geworfen zu haben, einen Leuchtthurm darauf zu befeſtigen und einen Hafen zu bauen. Ohne das Leuchtfeuer auf Helgoland, würde den Schiffen der Eingang in jene Gewäſſer höchſt ſchwierig, bei Nacht und bei ſtürmiſcher Jahreszeit unmöglich ſein, ſowie die Inſel ſelbſt bei Tage als Richtpunkt dient, den ſichrer ſchreitet dort Schiff auf Schiff — da das Leuchtfeuer manchem Schiffer ein Irrlicht wird — ohne ihm das Ziel eines Hafens zu gebauen. Im Winter, zumal bei Treibeis kann ſich kein Schiff auf der Rhede der Inſel halten — ſtößt die kleinen Fahrzeuge der Inſulaner müſſen das Weite ſuchen, während die Fiſcher-Chaloupen auf dem Sande des Vorlandes liegen. — Dieſer Stand der Dinge muß jeden Menſchen empören, zumal da nichts leichter wäre als der Bau eines Hafens durch Action, an welchem manche Geſchäftsmänner Antheil nehmen würden, deren Eigenthum von Jahr zu Jahr dort ein Raub der Wellen — oder der ſelbſtſüchtigen Behörden wird. Der Mangel eines Hafens an Helgoland iſt nicht nur eine Verhöhnung aller Humanität, ſondern eine offenbare Verletzung der Menſchenpflicht.

Note des Verf.

— »Die er sich selbst nach dem Muster meiner alten Küchenuhr verfertigt hat,« setzte Franz hinzu. »Laß uns eintreten und Du wirst sehen.«

Jahona zog seinen Hut ab, mit jener gastfreundlichen Höflichkeit, wie sie dem rohesten unserer Bauern eigen ist, und ließ uns durch, mit einer einladenden Bewegung der Hand nach seiner Thüre weisend. Wir traten ein.

Die Frau des Schreiner's saß an der Wiege ihres kleinsten Kindes, mit Spinnen beschäftigt. Sobald sie uns erblickte, erhob sie sich und hieß uns willkommen, indem sie ihr Spinnrad wegstellte und die Kunkel niederlegte. Franz begann mit ihr zu plaudern und erkundigte sich nach ihren Kindern, indeß mich Jahona zu einer Art von hölzernem Sarg führte, der, der Thüre gegenüber an der Wand befestigt war: das war seine Uhr. Er öffnete den langen Kasten von Pappelholz und mir entfuhr unwillkührlich ein Schrei der Verwunderung, als ich in das Innere der unglaublichen Maschine hineinsah.

Der allernöthigsten Hilfsmittel zum unternommenen Werke gänzlich entblößt, hatte der Schreiner auf's Geschickteste alles zu benützen gewußt, was nur einigermaßen für seinen Zweck tauglich war. In der ganzen großen Maschine befand sich nicht ein Stück von derselben Art, noch eines für das andere gemacht. Man sah wohl, daß nur eiserne Beharrlichkeit und bewundernswürdige Geschicklichkeit vermögend gewesen waren, die vielen zum Theil ganz widerstreitenden Elemente, woraus die Maschine bestand, in Einklang zu bringen, denn an jedem einzelnen Theile, ließen sich noch deutliche Spuren seiner ursprünglichen Bestimmung bemerken. Das Zifferblatt bildete ein großes Schiffersstück, auf welches Jahona mit einer Zirkelspitze die Stundenziffern und einige ziemlich geschmackvolle Arabesken eingegraben hatte. Die Glocke, deren heller Klang zuerst meine Aufmerksamkeit erregt hatte, war nichts mehr und nichts weniger als ein Stück von einem zerbrochenen kupfernen Kessel, auf das ein Eisenstab mit messingnem Knopf loschling, den der Schreiner irgend einer veralteten Heerdschaufel in einem Bürgershause verdanken mochte. Die übrigen Theile des buntscheckigen Ganzen waren nicht weniger seltsam als künstlich zusammengefügt. Ich stand unbeweglich, in Bewunderung versunken, vor dieser Schöpfung, als der Schreiner hinausgerufen wurde. Er ließ uns einige Augenblicke allein.

— Und nun, frag mich Franz der indeß zu mir getreten war, »was haltest Du von dieser Arbeit?«

— »Eine abscheuliche Wanduhr mag es zur Noth wohl seyn, aber darum gewiß nicht weniger ein bewundernswürdiges Werk. Man bebt vor dem Gedanken an all' die Erfindungskraft, Geduld und Geschicklichkeit zurück, die zur Vollendung einer solchen Arbeit nöthig gewesen. Aus diesem Manne wäre gewiß ein großer Mechaniker geworden.«

— »Vielleicht, ich weiß nicht wie weit es Jahona gebracht hätte, wäre er anderswo zur Welt gekommen,« sagte Franz; »was Du hier herum siehst ist Alles sein Werk. Er und nur er allein hat dieses Hausgeräth verfertigt, das Dach errichtet und die Mauern ausgebessert. Er verarbeitet gleich geschickt Holz, Stein und Metall und Erfinden ist ihm leichter denn Nachahmen. Dieser außerordentliche Mann versteht es ganz besonders gut alle Werkzeuge, der man sich im gemeinen Leben bedient zu vereinfachen. Sieh' das Schloß an jenem Schranke, nicht das kleinste Stückchen Eisen daran und dennoch achtet ist es nicht weniger sicher. Und hier der Schlüssel dazu besteht ganz einfach aus einem runden Holze und einem Nagel. Du bist an die rauchigen Kamine der Bretagner Strohhütten gewöhnt, betrachte dagegen jenes dort.«

Ich sah mich nach dem Feuerheerde um. Er bildete nicht, wie ich es bisher in unsern Bauerndörfern überall gesehen hatte, ein großes längliches Viereck, aus dem ein ungeheures Rohr emporragte, um eine eisig-kalte Luftsäule durchzulassen, die den Rauch in das Innere zurückdrängt. Jahona hatte im Hintergrunde des Heerdes ein Fragment eines jener Riesenkessel angebracht, worin man die Lauge zum Waschen bereitet und so dem Kamin eine runde Form gegeben, wodurch die Wärme besser beisammenblieb und gleichmäßiger vertheilt wurde. Auf diese Weise war ohne sein Wissen ein eigentliches Rumford'sches Kamin entstanden.

— »Jahona muß also wohl schon einige unserer modernen Kamine gesehen haben?« frug ich.

— »Nie,« erwiederte Franz; »denn es befindet sich, so viel ich weiß, nicht ein einziges in der ganzen Umgegend und über die Grenzscheide seines Dorfes ist Jahona noch nicht hinausgekommen. Übrigens ahnt unser Freund, wie schon gesagt, nie nach; nur da wo es sich darum handelt etwas zu ersinnen oder zu verbessern ist er in seinem wahren Elemente. Du wirst bei mir einen Bratspieß sehen, den er gemacht hat und der jedesmal durch einen klingenden Ton anzeigt, wenn die Zeit zum Umwenden da ist. Für einen unserer wohlhabendsten Landleute hat er ein besonderes Beil zum Abhauen der Baumwurzeln und ein Werkzeug zum Urbarmachen der Haiden verfertigt, womit ein zwölfjähriges Kind die Arbeit von drei Männern verrichtet. Er nicht einmal wüßte Dir zu sagen, wie viel Entdeckungen der Art er schon gemacht hat. Aber wo man hier zu Lande ein außergewöhnliches und bequemeres Werkzeug, eine einfache und kunstreiche Mechanik sieht, kann man mit Gewißheit behaupten: Jahona ist der Urheber davon. Würden ihn

nicht seine ununterbrochenen Versuche nach und nach zu Grunde richten, so könnte er ziemlich wohlhabend leben, d. h. in der Bretagne, einmal in der Woche seinen Speck und einmal des Tages sein Brod haben. Ist er aber einmal in sein schöpferisches Nachsinnen verloren, so vernachlässigt er seine gewöhnliche Arbeit, macht seine Kunden misvergnügt und verliert einen um den andern. Übrigens ist Jahona weit entfernt, ein so ganz gewöhnlicher Arbeiter zu seyn, wofür Du ihn wohl ansehen magst, denn er hat drei Jahre lang studirt, da er sich anfangs dem geistlichen Stande widmen wollte und die ersten Anfangsgründe eines klassischen Unterrichtes empfangen. Er hat selbst einige lateinische Brocken im Gedächtniß zurückbehalten, die er zuweilen mit pedantischer Selbstgefälligkeit, ja mit einer Art von Stolz seiner Rede einzuflechten liebt. Sein fränkelndes, excentrisches Wesen wagt sich nie auf den breiten Lebensweg und ist von einem immerwährenden Inspirationsfieber gequält. Jahona's Geist jagt nach Entdeckungen, wie der Tyroler Jäger nach Gemsen, unermüdet immer fort, ohne sich je entmuthigen zu lassen und mit wüthender Leidenschaft. Er ist ein Monomane, dessen Narrheit einen Zweck hat. Seine wilde, zügellose Imagination läßt sich aus seinen mechanischen Schöpfungen, wie aus seinen Künstlerentwürfen leicht herausgreifen. Mathematik und Poesie leben vereint in seinem Kopfe. Unglücklicherweise gebricht es ihm oft an den Ausführungsmitteln. Jahona war geboren um den Arbeitern zu gebieten, nicht um selbst ein Arbeiter zu seyn; er sollte die Hand leiten die das Werkzeug führt, aber diese Hand nicht selbst seyn. Auch ist Jahona ein tiefunglücklicher Mensch. Er sagt es zwar nicht, sich selbst hat er es vielleicht noch nie gesagt, aber beobachte ihn nur genau, erforsche die wanchsaltigen Stimmungen seiner Seele und Du wirst zuweilen erzwungene, schmerzliche Bewegungen wahrnehmen, die auf eine verborgene aber um so tiefere Wunde hindeuten.«

Als Franz schwieg trat Jahona mit einem Geistlichen ein, den ich auf den ersten Blick für einen jener lustigen Brüder erkannte, die man in der Bretagne, wie sonst überall, um seinen, entrißt und die, die Angelegenheiten des lieben Gottes, etwa gerade so betrachten und behandeln wie ein öffentlicher Beamter, die Angelegenheiten seiner Regierung. Als er uns ersah nahm er freundlich gräßend seinen Hut ab, trat mit jovialem Lächeln zu uns und begann ein Gespräch mit Franz, den er kannte. Wir erfuhren von ihm, daß er gekommen war, um ein Muttergottesbild zu besehen, welches Jahona für seine Kirche verfertigte. Er beklagte sich sehr über die Nachlässigkeit des Schreiners, der ihn nun schon ganze sechs Monate darauf warten ließ.

— »Man muß ihm schon etwas zu gut halten,« erwiederte ich begütigend; »Jahona ist kein gewöhnlicher Mensch.«

— »Wahrlich nein!« führte mir der geistliche Herr leis zu. »Der arme Teufel ist für's Narrenhaus über halb reif.«

Indeß hatte der Schreiner seine Arbeit unter die Thüre geholt, damit wir sie besser besehen könnten. Dort wickelte er sie aus ihrer Tuchhülle los und wir erblickten eine fast vollendete Muttergottes.

Meine erste Bewegung war die des Staunens. Die Gestalt Maria's hatte sich bei mir mit gewissen raphaël'schen Formen so innig verschwistert, daß ich sie aus Jahona's Arbeit nicht gleich herauszufinden wußte. Ich erwartete wie gewöhnlich ein junges Weib mit züchtig niedergeschlagenen Blicken, in den Armen ein nacktes lächelndes Kind haltend. Als aber dieser erste Eindruck getäuschter Erwartung einmal verwischt war, begann ich das Werk des Schreiners in seinen einzelnen Theilen genauer zu untersuchen und indem ich mich von meinen Erinnerungen unmerklich losmachte, enthüllte sich mir nach und nach sein Künstlergedanke in seiner ganzen, reichen Fülle. Maria das schwache Menschenweib, die Mutter des ewigen Gottes selbst, saß da zur Erde gebeugt. Ihr Sohn schlummerte an ihrer Brust, so daß sein Antlitz dem Auge des Beschauers gänzlich verborgen blieb. In ihren Zügen lag die schmerzliche Unruhe banger Ahnung. Mit einer convulsivischen Bewegung der Arme drückte sie das Kind an ihr Herz, als wollte sie es vor noch drohender Gefahr schützen und wahren. Ihr Antlitz, auf dem, trotz der quälenden Unruhe, einfach-kräftige Seelenzüge durchstrahlt; ihre ungezwungenen, wenn gleich schwerfälligen Bewegungen, ihre ganze Haltung, legte ihr einen Bretagner Charakter bei, den die dortige Landestracht, in welcher sie der Schreiner vorstellte, vollendete. Ich vermochte mich von dieser kraftvollen und wie so neuen Schöpfung nicht loszureißen, und jemehr ich sie besah, je tiefere und hellere Blicke warf ich in Jahona's Seele. Bis dahin hatte ich nur die Mutter Jesu gesehn; jetzt stand auf einmal die Mutter Christi vor mir; Maria unter der Last dieses Kindes zur Erde gebeugt, dem sie ihre Brust reicht und das Gott selbst ist; Maria in irdischer Verwirrung das göttliche Geheimniß umhüllend indem sie eine so hohe Rolle spielt, zitternd für ihr und ihres Kindes Leben, denn sie fühlt gar wohl, daß sie nicht auf gewöhnlichem Wege wandle und das etwas Höheres, Niegesehenes ihrer warte; Maria endlich, ganz wieder das schwache Weib, ihres göttlichen Auftrags vergessend, mit bebender Angst in die dunkle Zukunft hinausblickend, auf das blutige Kreuz der Menschenerlösung und den Muttertrieb fühlend, der in ihrem Herzen erwacht und sie mit geheimem Schauer durchbebt. Jene Maria, die ich so oft mit der himmlischen Ruhe

ihrer Göttlichkeit und Mutterliebe auf dem Antlitze vorgestellt gesehen hatte, war das nicht, wohl aber Maria in ihrer leidenden, sterblichen Erdenhülle, das Bild des weiblichen Wesens im irdischen Leben.

Ich war ganz in die Betrachtung dieser so meisterhaft behandelten Gruppe versunken, als der Geistliche, der sich fortwährend mit meinem Freunde unterhalten hatte, herzu trat und sich neben mich stellte.

— »Wohlan,« begann er fast gleichgiltig, »wie hat er das gemacht?«

Ich schwieg. Er neigte sich hinab, um das Bild näher zu besehen.

— »Was will denn das heißen, Jahoua?« fuhr er plötzlich auf. Du hast unserer Muttergottes eine ganz weinerliche Miene angeschnitzt! Warum denn das, mein Lieber?«

— »Verzeihen Eure Hochwürden,« erwiederte Jahoua ganz naïv; »aber nach dem Alter des Jesuskindlein's zu urtheilen, fürchtet sich wohl Maria vor Herodes und sieht das Blutbad der unschuldigen Kindlein zu Bethlehem.«

Diese Erklärung war mir anfangs gar nicht beigefallen, denn nicht nur rechtfertigte sie auf's Glänzendste den Ausdruck tiefer Trauer und Niedergeschlagenheit, welchen Jahoua der ganzen Gruppe gegeben hatte, sondern sie bewies auch zur Genüge, daß der Schreiner bei seinem Entwurfe nicht im Geringsten von der historischen Wahrheit abgewichen war, was doch von seiner Seite eine gewisse tiefe Kenntniß der heiligen Geschichte voraussetzen ließ. Den Geistlichen schien jedoch diese Antwort nicht zu befriedigen.

— »Gleichviel,« fuhr er zu eifern fort, »Du hättest sie lachend und mit ihrem Kinde spielend vorstellen sollen, wie auf allen unsern heiligen Bildern. Hast Du denn vergessen, daß Maria eine Mutter war?«

— »Ja wohl, mater dolorosa,« murmelte Jahoua leis vor sich hin, und dabei irrte ein unerklärliches Lächeln um seine Lippen.

— »Und das Jesuskind, man weiß ja nicht einmal ob es lacht oder weint. Warum denn sein Gesicht gar nicht zeigen?«

— »Weil ich dem Sohne Gottes keines zu machen wußte.«

Der Geistliche zuckte mißbilligend die Achseln und schloß dann sich noch einmal nach dem Muttergottesbilde umsehend:

— »Schon gut. Nächsten Monat bekommen wir den Maler, der wird schon Rath zu schaffen wissen. Wir lassen die Maria schön anstreichen und ich will wetten sie lacht trotz dem Blutbade der unschuldigen Kindlein.«

Er belachte selbst aus vollem Halse diesen schalen Witz, den er für sehr geistreich halten mochte, und nachdem er dem Schreiner nochmals befohlen hatte, das Bild sobald wie möglich zu vollenden, nahm er Abschied von uns.

Wir plauderten noch einige Zeit mit Jahoua, der uns noch mehrere skizzirte Statuen vorwies, und wollten eben auch Abschied nehmen, als meine Blicke, alle Winkel des Hauses durchspähend, auf einer Menge ungeheurer dicker Balken hafteten, die mir gleich anfangs aufgefallen waren und irgend einer begonnenen Zimmerarbeit anzugehören schienen.

— »Wieder etwas Neues?« frug ich den Schreiner.

Er erröthete merklich und sagte:

— »Es ist der Anfang einer Mühle.«

— »So verfertigt Ihr denn auch Mühlen?«

— »Er wollte eine für sich errichten,« fiel Franz lachend ein. »Jahoua ist von einer fixen Idee besessen. Er will nämlich mit aller Gewalt seinen Taubenschlag in eine Windmühle umwandeln. Es gibt deren nur zwei in der ganzen Gegend und die reichen für die vielen Bedürfnisse lange nicht aus. Jahoua glaubt also und mit Recht, daß wenn es ihm gelänge eine dritte in den Stand zu bringen, dies für ihn eine reiche Erwerbsquelle seyn würde. Unglücklicherweise fehlte es ihm bis jetzt an den beiden Hauptnormen des Gelingens, Zeit und Geld, denn seine Mühle ist schon seit langen Jahren begonnen.«

— »Sieben Jahre sind es nun,« lieber Herr,« sagte Jahoua mit bitterm Lächeln.«

— »Eure Arbeit muß aber seitdem bedeutend vorangerückt seyn?«

Das Gesicht des Schreiners umdüsterte sich mehr und mehr und er erwiederte kaum vernehmlich:

— »Voriges Jahr stand sie vollendet, nur die Mühlsteine fehlten noch; aber da kam der harte Winter ohne Arbeit und das Holz ist bei uns schon etwas seltenes. Da hat nun mein Weib ein gut Theil der Balken verbrannt, um die halberstarrten Kleinen zu erwärmen. Ich mußte von vorn anfangen.«

— »Und Ihr habt dennoch den Muth nicht verloren?«

— »Darum denn? Müßte ich noch sieben Jahre d'ran arbeiten, was thut's, wenn ich nur endlich meine Mühle habe! Die Straße von Commana nach Quimper mag wohl lang seyn, aber ein Kind legt sie endlich doch zurück, so klein auch seine Schritte sind.«

Ich betrachtete voll Bewunderung diesen unerschütterlichen Mann, der sieben lange Jahre hindurch ununterbrochen, unermüdet auf dieselbe Hoffnung hinarbeitete, mit ganzer Seele daran hieng, seine ganze Zukunft derselben anvertraute und der, weit weggeschleudert vom erwünschten Ziele im Augenblick wo er es am Sichersten zu erreichen gedachte, denselben Weg von Neuem begann mit grauendem Haar und wundem Fuße ohne

daß die geringste Klage, der leiseste Zornruf über seine Lippen kam. Solche Geduld und Willenskraft schien nah' an's Wunderbare zu gränzen.

— „Ist es Euch noch nie eingefallen euer Dorf zu verlassen?“ frug ich ihn. „Ihr hättet nach der Stadt wandern sollen, wo solch ein erfinderischer Kopf wie Ihr, bald reich wird.“

Er verneinte mit dem Haupte nickend.

— „Das Glück findet sich just nicht eben da wo man es sucht, lieber Herr; da ist's, wo Gott es hingelegt hat. Der Laouenanic findet sein Waizenkorn so leicht in der freien Gottesnatur wie im Schloßhofe des Reichen.“

— „Dünkt es Euch aber nicht zuweilen hart nur ein armer Dorfschreiner seyn zu müssen? Drückt es Euch nicht schwer auf's Herz, wenn man Euch nicht versteht, wenn Ihr etwas Schönes verfertigt habt, wie eure Maria, und man dann, wie eben erst, kommt und Euch geradezu sagt es tauge keinen Heller?“

Jahoua zuckte abermals die Achseln und dabei schwebte ein traurig-mildes Lächeln um seine Lippen.

— „Der das Geld gibt, darf reden, mein lieber Herr,“ sagte der Schreiner.

Ich war in der That ganz gerührt.

Bis jetzt hatte ich mir immer das verkannte Genie im wilden Kampfe auf Leben und Tod mit der Welt, unter dem Bilde des den Stichen der Mücke mit einem letzten Wuthgebrüll erliegenden Löwen gedacht, und nun stand mit einem Male vor mir ein Mann, in Lumpen gehüllt, der seinen Ruhm zu zwanzig Sols täglich ausrechnete und sein Genie herabwürdigen ließ, ohne daß auch nur die leiseste Klage aus seinem Munde kam, oder ein wilder Ausbruch der Verachtung seine hohe Stirne faltete, ohne daß sein Zorn vom Herzen in den glühenden Blick ausströmte. Ich sah vor mir einen ländlichen Michel Angelo, gezwungen seinen St. Petersdom, an dem er ununterbrochen sieben Jahre lang gearbeitet, dem Feuer zu übergeben, dessen Statuen man mit Farben überschmierte, um sie lächeln zu machen, und er war so ruhig, so wohlwollend, er hatte noch gar nicht einmal geahnt, daß die Welt ungerecht gegen ihn seyn könnte, und er würde meine Bewunderung, hätte ich sie ihm ausgedrückt, nicht einmal verstanden haben! Solch ein Mann schien mir ein halbes Wunder.

Wir waren indeß hinausgetreten und einige Schritte vor der Thüre sahen wir uns nochmals um, um auch das Aeußere der Schreinerwohnung in Augenschein zu nehmen. Jahoua, der ebenfalls vor seinem Taubenschlag stehen geblieben war, betrachtete denselben mit freudeleuchtenden Augen. Sein Blick schien in der Luft dem weißen Tuchflügel der Windmühle zu folgen, dem Ziel all' seiner Träume.

Unsere Blicke begegneten sich und er bemerkte, daß ich ihn verstanden hatte.

— „Ja, mein Herr,“ sagte er wieder heiterer zu mir, „ich werde einst hier vier große Arme haben, die für mich arbeiten werden, Arme von Eichenholz und Tuch, die nie ermüden. Dann erst werde ich nach meinem Sinn in meiner Mühle arbeiten können; dann werde ich nach Herzenslust meinen Gedanken nachhängen können, ungestört von dem Geschrei der Kunden. Ein Müller hat eben nicht viel zu thun. So lang sich sein Flügel schnarrend um die Achse dreht, braucht er nicht zu sorgen, der Wind des guten Vaters im Himmel bereitet ihm sein Brod. Wenn sie je wieder zurückkehren, lieber Herr, und von Weitem einen Flügel über diesem Strohdach schwirren sehn, so behaupten sie nur dreist, dort wohnt ein Mann, Namens Jahoua, der nichts mehr weiter vom lieben Gott verlangt.

Nachdem er diese Worte mit einer Art von wilder, gefühlvoller Eleganz gesprochen, die mich tief rührte, entblößte der Schreiner sein Haupt, wünschte uns einen guten Morgen und gieng in seinen Taubenschlag zurück.

— „Nun,“ frug Franz als wir einige Schritte fortgegangen waren, „was hältst Du von diesem Manne?“

— „Es ist ein großes Genie, das all' sein Wissen an eine abscheuliche Wanduhr und eine Mühle verschwendet hat.“

— „Wenn er noch je diese Mühle vollendet;“ sagte Franz.

— „Und warum nicht?“

— „Dieser Mann trägt eine Pulsadergeschwulst bei sich, wovon er nicht die geringste Ahnung hat; in anderthalb Jahren ist er todt und die Mühle bleibt unvollendet.“

Ich hielt plötzlich inne, ein lauter Schrei wand sich aus meiner Brust los und ich warf unwillkührlich einen wilden Blick nach Jahoues Wohnung.

Der Arme stand noch unter seiner Thüre und sah empor zum Dache seines Hauses; seine drei kleinen Kinder spielten vor der Hütte im Sonnenschein.

Ich fühlte wie eine Thräne meinen Augen quoll, wendete das Gesicht ab und kehrte schweigend auf dem Wege nach dem Dorfe zurück.

Deutsch von Karl Bild.

August Stöber, Redakteur.

Straßburg, Druck und Verlag von G. L. Schuler.

Erwinia.

Ein Blatt zur Unterhaltung und Belehrung.

Nro. 32.

Samstag, den 10. August 1839.

Demoiselle Marly.

Ballade.

Heisa! schwebendes
Reiterkind,
Muthig strebendes,
Auf geschwind!
Tummel' in stäubenden Kreisen
Dein Roß,
Daß staune der Troß;
Klingt rascher, ihr rauschenden Weisen!

Hurrah! wetternder
Paukenschall,
Lustig schmetternder
Peitschenknall
Rauscht zu den Silberposaunen
Daher;
Ein wogendes Meer
Voll tobender Grillen und Launen.

Wild auf bebende
Rennerbahn
Stürzt sich die Schwebende
Jetzt hinan;
Glänzend ein Roß mit Korallen
Geziert,
Im Flug' entführt
Die Kühne durch jauchzende Hallen.

Flatternd rauschende
Bänder wehn,
Faltig rauschende
Kleider dreh'n
Sich um's dämonische Wesen
So wild,
Um's Wundergebild,
Zur Circe der Rennbahn erlesen.

Lieblich Gaukelnde
Sonder Rast,
Wie die schaukelnde
Luft dich faßt! —
Schwebend und bebend im Bogen
So gleich;
So üppich reich
Von wogenden Locken umflogen.

Heisa! prangender
Apfel steigt,
Glücklich von langender
Hand erreicht! —
Blinkend nun fliegen drei Flaschen
Empor,
Im Apfelchor
Von reizenden Händen zu haschen.

Seht, die schimmernde
Hand erreicht

All das Flimmernde
Keck und leicht.
Wie auf ätherischem Wagen
So frei,
Sieht man dabei
Die Zauberin Marly getragen.

Mancher liebende
Jünglingssinn
Glüht für die übende
Zauberin.
Schaut, in die staunenden Schranken
Tritt,
Mit festem Schritt,
Ein Jüngling voll kühner Gedanken.

„Herrlich ragende
Reiterfee,
Deine wogende
Wunderhöh'
Preßt mir das Herz in Gelüsten
Zu dir,
O leihe mir
Ein Roß, mich zum Wettkampf zu rüsten!"

Als er in glühender
Hast noch sprach,
Folget ein blühender
Jüngling nach;
Zwei nun fodern zusammen:
„O gib
Ein Roß der Lieb',
Ein Roß für die glühenden Flammen!"

Und die lächelnde
Fee bedingt:
„Wer das fächelnde
Ziel erringt,
Zwölfmal am Zähnlein ohn' Fehlen
Hineilt,
Dem ohnverweilt
Soll Herz und Hand sich vermählen!"

Horch', wie der blasende
Jubel erklingt,
Wie sich das rasende
Reiterchor schwingt! —
Schäumende Nüstern, — geschwungen
Der Schweif, —
Drei Reiter im Streif
Des Schlangengewirbels gerungen.

Weh! verhallender
Jubel schweigt,
Dumpfig lallender
Klagruf steigt. —
Zerschmettert mit blut'gem Gewande
Liegt
Ein Jeder besiegt
Im dampfenden, ächzenden Sande.

Und die schaurige
Siegerin
Lacht in die traurige
Fähr dahin;
Ist dann im Nu verschwunden
Alsbald. —
Im nahen Wald
Ward todt sie an Klippen gefunden. —

Als die rollende
Glocke klang
Und die grollende
Mitternacht sang,
Galoppten um stiebende Scheiter
Der Bahn,
Im Höllenwahn — —
Drei rasende feurige Reiter! —

Darmstadt. L. C. Mittich.

Der Kaper von Dünkirchen auf Helgoland.

(Fortsetzung.)

Unter diesen Verhältnissen konnte es den Insulanern, welche den Unfug eines solchen Umraths um sich her fühlten, am Ende höchst gleichgiltig sein, ob sie heute oder morgen französisch, englisch oder päbstlich-katholisch werden würden, wenn nicht eine sehr natürliche Vorliebe für ihre Verbindung mit Dänemark und den friesisch-dänischen Provinzen, im Bewußtsein ihrer Nationalität begründet gelegen. Die Justizverwaltung

Dänemarks, welcher die Insel auf der Basis der Appellation unterworfen war, bewies sich keineswegs willkürlich und ungerecht, sobald eine Sache einem gewandten Obergerichts-Advokaten oder Assessor durch die Hände gegangen. Somit wär es ein Leichtes gewesen, dem Eingriff einiger Scharken in die Rechte und Institutionen der Insel Einhalt zu thun, wenn die Insulaner den Muth gehabt hätten, ihre Rechte zu behaupten und ihre Institutionen aufrecht zu erhalten.

Unter den Volksliedern, welche jener Zeit in jenen nordischen Provinzen »gang und gäbig« waren, erscholl besonders ein sehr characteristisches dessen Anfangsstrophen das Ganze bezeichneten. Es lautete unter tragikomischer Melodie:

»Laßt die Poli...tiker nur sprechen,
Ob Frank...reich o...der Eng...land siegt!«

— ein bedeutendes Belege zur politischen Blödsinnigkeit der Völker, welche nach und nach ihre Millionen und ihr Blut zu jenem Kampfe hergaben in befangener und singender Gleichgiltigkeit über den Ausgang eines Krieges, dessen Grund und Veranlassung ihnen so dunkel blieb, wie sie sich was einbildeten auf ihre Blindheit in Bezug auf ihre eigene Zukunft.

Ohne sich um Politik zu bekümmern, wanderte mancher Helgoländer auf seiner Klippe einher in die Ferne spähend, Gelegenheit erwartend etwas zu verdienen; und gab gerne dem volksthümlichen Capt'n Dünk einen verhohlenen oder offnen Wink, wenn ein schwerbelasteter britischer Kiel einher- oder vorüberstrich.

Capt'n Dünk ließ einige seiner dienstbaren Geister in sein Comptoir kommen und veranstaltete die Abfahrt einer Chaloupe nach Tönning, theils um einige Briefe zur Post zu besorgen, theils um eine ansehnliche Quantität Munition herbeizuschaffen, ein Artikel an welchen auf Helgoland wenig gedacht wurde.

Diese Art Dienstleistungen waren den Insulanern mithin am willkommensten, da sie ihnen was zu thun, was zu verdienen, und zugleich Gelegenheit gaben Jemanden durch äusserst glückliche Besorgung einer Commission gefällig zu sein. Was Capt'n Dünk, wie jeder Andere, der Art, einem Helgoländer übertrug, sahe er zuverlässig vollzogen und in dieser Beziehung gibt es wohl kaum ein gewissenhafteres Volk wie unsere Insulaner.

In den Freistunden, welche die vielfachen Geschäfte dem Admiral an jenem Tage gestatteten, machte er seine gewöhnliche Visite in den Häusern, in welchen er seit Jahren als Gast gern gesehen war, ohne sich etwa zu fürchten mit dem dandy zusammenzutreffen, der ihm, — nach seinem richtigen Blick, — grade nicht der Mann schien, welcher ohne dreitägige Bedenkzeit sein Leben auf's Spiel setze, eigenhändig einen Feind seiner Nation aus dem Wege zu räumen.

Nach vollbrachtem Tagewerk saß er an seinem alten Platz in der Oberstube des Schifferhauses, rauchte seine Cigarre, trank sein Glas negus und suchte den aufmerksamen Insulanern das Evangelium der Freiheit auszulegen, während sein junger Freund Alphonse wie gewöhnlich, so oft er Abends am Lande war, im Familienkreise des alten Kommen verweilte. Früher als Pierre ihn erwartete erschien Alphonse im Fischerhause, ebenfalls einen Platz einnehmend, ohne durch sein Antlitz Helgoländer Scrupel zu verrathen.

Nach etwa einer halben Stunde wurden beide an Bord gerufen, indem de Ruyter ein Billet an Joseph gesandt hatte, diesen Abruf zu bezwecken, damit nicht etwa die ewig grübelnden Helgoländer die Frage beschäftigen könne: »was wosjö de Ruyter wohl so Wichtiges auf der Insel erfahren, daß er ihn eilig aus dem Schifferhause und an Bord geführt habe?«

Indem sie sich entfernen wollten, trat Broder über die Schwelle. Besonders heiter lächelnd, wünschte er der ganzen Gesellschaft sein guten Abend!

»Nun? Broder? was hast Du denn Neues? das muß was Erfreuliches sein!« fragte ihn ein Insulaner. »Du siehst ja so blied*) aus?«

»Ich? blied?« lachte Jener, »o Controlleur! (wollte sagen au contraire) ich ärgere mich, und bin verdrüßlich! mein Gesicht lügt!« er wandte sich um mit ernsterer Miene an Capt'n Dünk und sprach: »Ich habe so 'n Ballen Tau gefunden, Herr Captein, als dieses »Endsen« Probe. Ist das dick genug? oder soll ich noch morgen wieder suchen? Vielleicht finde ich noch anderes, wenn das nicht recht ist!«

Capt'n Dünk verstand diese Art und Weise des verschlagenen Broders, sich 'n Warf (ein Gewerbe) zu wählen, wenn er die wahre Veranlassung eines Ganges der Insulaner Wißbegierde verhehlen wollte.

»Das kann wohl gut sein, Broder!« erwiederte de Dunque; »aber Sie müssen mit an Bord kommen, damit wir sehen ob es accurat in die Rolle passet.«

— »Von Herzen gern!« rief Broder »ganz wie's Ihnen gefällig ist! Herr Captein.«

Sie wanderten an's Ufer und Broder begann seinen Bericht dem Capitain leise in's Ohr redend:

— »Nun Herr Captein! wenn das 'n paar Franzosen sind, die Sie mir zu Gast gegeben haben, da will ich ein Pommeraner sein! Ich will wetten, es sind nicht nur beide 'n paar Engelsmänner, sondern 'n paar recht dumme Engelsmänner, wenn ihnen was dran liegt 'n ganzen Tag hindurch für Fran-

*) Blied, (nord-friesisch) freundlich, heiter, lächelnd.

zosen zu passiren. Ich nahm sie recht gastfreundlich auf und zu mir an unsern Tisch, als 'n paar brave Franzmänner die ihr Schiff verloren und nun bei Capt'n Dunk wieder ankommen wollten. Sie benahmen sich recht höflich und nett und wollten dann auch bei Tische recht anständig essen, wie ich bald merkte; so recht wie 'n paar Gentlemänner! — Was meinen Sie wohl, Herr Captein, sie aßen ihre Schellfisch und Kartoffel so nett mit der Gabel in der linken Hand, als je ein Gentleman seine Gabel an den Mund bringt. Ich dachte, sie könnten lange auf englischen Schiffen gefahren sein, die beiden Linkoseffer! aber dann müßten Sie doch auch wohl das geringste Englisch verstehen! und auf Alles, was ich auf Englisch zu ihnen sagte, oder sie fragte, antworteten sie verdrießlich:

«Schöne compraugha!» (je ne comprends pas.) Diese Schöne habe ich schon heute so oft nennen höre, daß ich ihren Namen mein Lebtag' nicht vergesse! Hohl' der Teufel eure Jumfer compraugha! dachte ich, und fluchte es endlich ganz laut, als die Kerls mir immer mit ihrer Schönen kamen und kein Englisch verstehen wollten. Ich habe französische Matrosen genug essen sehen, so oft ich Lootse auf franz'schen Schiffen gewesen bin; aber die essen, wie andere vernünftige Leut', mit der rechten Hand.

«Nun war ich wild und ärgerlich geworden und sagte zu meiner Frau auf Englisch: das sind die ersten Franzosen, die ich mit der linken Hand essen sah! und schaute dabei meinen beiden Franzmänner scharf in's Auge. Da hätten Sie mal sehen sollen! Herr Captein! wie die beiden Franzmänner roth worden! roth! — roth! Herr Captein! so roth als Mister John Bonze seine Nase! — Die verstehen alls besser Englisch als meine Frau, der ich auf Helg'ländersch sagen mußte was ich meinte. — Gott bewahr' uns! rief meine Frau! wenn das 'n paar Engelsmänner sind und die zu Capt'n Dunk an Bord kommen; die bringen ihn um! — darum sollen sie grade nicht an Bord, meinte ich nun. Aber ich wollte nun noch erst mehr Beweise haben.»

«Nun?» unterbrach ihn der Capitain, «ich bin begierig.»

— «Ich dachte,» fuhr Broder fort, «sind das nun ein paar englische Matrosen so sehen sie mir alt genug darnach aus, daß sie ein Seemannswappen auf 'm Arm gebrannt tragen können. Da sie nun nichts anders mit sich führen als was sie auf 'm Leib haben, so dachte ich du sollst ihnen 'n paar Hemde geben und ihre groben Hemde können sie dann waschen. Ich nahm nun 'n Paar von meinen guten alten Hemden und gieng zu ihnen in ihre Kammer, wo ich sie einquartirt hatte. Was Waschen auf Französ'sch heißt, wußte ich nicht, aber was schangscheh (changer) auf Deutsch und Helg'ländersch heißt, daß wußte ich seitdem ich manchen Franzosen nach Curhaven gebracht habe; denn wenn 'n französ'scher Captein oder Steuermann meinte, ich müße meinen Cours ändern oder verändern, dann sprach er von schangscheh! und wenn 'n französ'scher 'nen Louisd'or in dänisch Geld wechseln wollte, dann sprach er auch von schangscheh.

«Schangscheh! schangscheh! schöne compraugha! schangscheh! rief ich also mit meinen beiden feinen Hemden in der Hand, und die Kerls ließen sich das nicht zweimal rufen; weil sie wohl befürchteten, ich könnte mich besinnen und die beiden feinen Hemde wieder mitnehmen. Die 's Donnerwetter waren die Jacken und die wollenen rothen Hemde vom Leder geworfen und meine beiden Franzmänner standen da wie 'n paar englische Berrers in Posen und naturlebernen Spenzern. Da sah ich denn nun, was ich sehen wollte. — Was meinen Sie wohl, Herr Captein, was der Eine auf 'm Arm gebrannt hat? Das ganze englische Wappen mit Löwe und Eichhorn nebenbei, mit der Krone drüber und mit der Umschrift God save the King! — Nun Herr Captein! nun! was sagen Sie nun zu ihrem beiden Landsleuten? Sind das nicht 'mal 'n paar feine Kerls! denn der Andere, der hat auch was Gebranntes auf 'm Arm und das was recht brandig Gebranntes! — und auch sogar was auf der Brust! Auf der Brust hat er das ganze Leiden Christi mit den beiden Schächern daneben! und am Arm ein Anker und eine Bodrel (Bouteille) mit der Überschrift: Brandy for ever!!*) wenn 'n Franzmann sich das brandy for ever! in die Haut brennen läßt, so will ich wir's vor die Stirn brennen lassen!»

Sie waren langsam wandernd an's Ufer gelangt, wo das Ruderboot des Corsars fertig lag, indem die Matrosen ihre Sitze bereits eingenommen und die Ruder zum Wellen-Schlage fertig, militärisch in gleicher Höhe in den Händen hielten.

Pierre und Alphonse konnten nicht umhin, herzlich laut zu lachen und bethenerten dem wackern Broder ihren Dank für seine pfiffige Aufmerksamkeit.

«Sie haben sich doch nichts merken lassen?» fragte de Ruyter, «damit die Kerls nicht Bedenklichkeiten spüren und sich zurück ziehen?»

«I bewahre! Herr de Ruyter! bei Leibe nicht! nichts Anders als was ich bei Tische sagen mußte, um sie zum Rothwerden zu bringen. Als ich das fertig hatte, da stellte ich mich so dumm, wenn ich bei ihnen war, wie 'n Rathmann beser der Landvogt ihn ernennt. — Aber es ist noch 'n dritter Matrose mit den beiden angekommen, der ist gescheidter; der gibt sich

*) Brandy, Branntwein; for ever, für immer; ist aber hier unübersetzbar, da es auch als hoch oder vivat gebraucht wird; z. B. Wellington for ever!

nicht für 'n Franzmann auf, der sagt gerade, daß er 'n Engelsmann ist, und damit Basta; der kapitelt hier unten auf 'm Verdecke beim alten braven Boyens, der flucht auf die beiden Andern und nennt sie French dogs! Sie verstehen ja so viel Englisch, Herr Capitain, daß sie wissen, was das heißt. — French dogs! *) schimpft er sie, aber ich glaube, »er thut ihn,« **) und weiß recht gut, wer und was sie sind, so gut als Dieser es nur weiß! und als Sie 's nun wissen.«

Braten sprang in ein Boot und nahm einen guten Freund als zweiten Mann zum Rudern mit, indem er seine Helgoländer ja gut kannte, als daß er seine Lan-Commission hätte aufgeben sollen, wenn er seine Rolle unbemerkt weiter spielen wollte. Er ruderte neben dem Capitainsboot der Republique her, das ihm aber bald davonsteilte, während die Anderen im Takt ein französisches Nationallied sangen.

Endlich kam auch Bremer an Bord, empfing eine Begleitung Briefe und nahm sie mit an Land, der ganzen Insel im Nothfalle zu beweisen, daß er Lübe der langen Dauerweile wegen so lange mit Carl'n Dank gepflogen habe.

Alphonse erklärte nun seinem Freunde und Chef, daß er ihm etwas mitzutheilen habe, worauf sie sich in der Capitains Zimmer begaben, wo dieser nach Alphonse Einleitung das Divisionsrecht seiner Freundin empfing. — Es ist wohl nicht leicht ein Manneswerk unter Blut und Tod, unserm Donner des Geschützes und unter dem Schmerze der Erfahrung so sehr verübrt, daß nicht eine edle That der reinsten Aufopferung ihn rühren und erschüttern sollte, — zumal wenn diese That um diese Aufopferung ihn selbst, sein eigenes Leben betrifft.

Weniger die Entwerfung an und für sich, welche jener Brief enthielt, als der eigenthümig erhabene Charakter der jungen Engländerin, den er durchfundete, ergriff und durchbebte den Corsier. Die Gefahr, welcher jenes weibliche Wesen sich aussetzte, ihn aus einem Gewerbe der Intrigue zu befreien und zu retten, das ihn auf treffliche Weise umfponnen, war der erste und wichtigste Punkt seiner Anschauung, bei welchem er seine eigene Gefahr zu vergessen schien. Die Mann in so mancher Stellung, wo ihn leicher erblicken, fühlte er im Momente der Entwerfung, die Verpflichtung, welche nun ihn oblag, jene Liebende der Gefahr des Rache zu entreißen, die sie unbedingt treffen würde, sollte seine Feinde die geringste Ahnung dessen erlangen, was sie um unsichtbarliche Liebe für ihn gethan — und ferner zu thun entschlossen war.

»Die Welt muß in Sicherheit gebracht werden und wo möglich zu meinen Verwandten nach Frankreich!« war der erste und unumstößbare Entschluß der aus dem Gewirre der Empfindungen emporstieg, welche ihn durchkreuzten.

»Unser ganzes Geschwader in die Luft zu sprengen!...« fuhr er fort, »das hat freilich so leicht keine Gefahr, da wir selbst und unser Bruder mit dabei sind, ... mich vor Gift zu hüten nehmen, das ist freilich schwieriger, allein auf der Insel habe ich nichts zu befürchten; kein Inselaner würde sich dazu hergeben, theils weil sie zu meinen ehrlmüthigen Charakter sind, theils weil es ihnen an Muth fehlen würde, die Folgen auf sich zu nehmen. — Daß ich nicht nächstens bei einer Piquet-Partie vergiftet werde, habe ich alle meinen Engel zu danken und ... ich werde suchen ihr meinen Dank durch die That zu beweisen. Was den Kampf betrifft der uns bevorsteht, so thut es mir nur leid, daß Sie uns auf offenem Meere herausfordern werden, denn sie die Insel angreifen und daß wir hier nicht unthätig liegen können, bis die Diplomaten mit ihrem Plan gegen Dänemark hervorbrechen.«

Joseph wurde auf seiner Cabine gerufen, ihm die Lage der Dinge mitgetheilt und diese mit ihm berathen; worauf Alphonse an Bord des Saint-Just gelassen ward, dem Commandeur anzuzeigen, was die Vorsicht erforderte, ohne die Quelle zu bezeichnen, aus welcher die Offiziere der Republique so manche Aufschlüsse geschöpft hatten.

17.

Der folgende Tag war ein Sonntag, an welchem der Herr Pastor eine salbungsreiche Predigt hielt, über den schönen Text: 1 Petri 2, 13. 14. und 15.

»Seid unterthan aller menschlicher Ordnung, um des Herrn Willen, es sei dem König als dem Obersten, oder den Hauptleuten als den Gesandten, von ihm zur Rache über die Uebelthäter und zu Lobe den Frommen. Ihr Knechte! seid unterthan mit aller Furcht dem Herrn, nicht allein dem gütigen und gelinden, sondern auch dem wunderlichen!«

Es war eine »gutgemeinte« Predigt, wie denn überhaupt ein ehrwürdiger Pastor seine Pflicht zu erfüllen weiß, indem er die Wahl seiner Texte und die Eloquenz seiner Gregele den Zeitumständen, Ereignissen und Verhältnissen der Gegenwart anzupassen weiß; — zumal wenn er von der Regierung eine Zulage bekommt oder von einer lustigen Regierung eine zu

*) Französische Hunde! Davies englische Schimpfwörter ist darum rationell erwachsen, indem er im Munde des Volks denkbarst alle Nationalität in England trifft, sie mögen Franzosen sein oder nicht. Wie das neu-griechische: Gaidaro, bedeutet French Dogs auch nicht national und müssen den Engländern verständlich sein, in Uebereinstimmung mit dem Andersall fremdgeborner Fremden, der ebenfalls als Schimpfwort gilt.

**) »Er thut nun ihn« — er verthut ihn.

H. bei Verf.

erwarten hat. — Er las nicht minder andächtig das vorgeschriebene Gebet, um Erhaltung des regierenden Königs und des ganzen königlichen Hauses, und lispelte so rasch als möglich die Gebetsformel, um segenreichen Fortgang und um Schutz der Insulaner vor Gelahr auf dem Meere zu, welche ihm jene silbenschwere allerdings auch nur Einen Spottthaler stündlich eyferte.

Lange zuvor aber ehe die Glocke zur Kirche läutete, unterrie das Capitainsdeck der Republique en Lund, welches die beiden Brüder Pierre und Joseph in ihrem »Sterne« trug, befehrer, als Sachkundiger der Marine, wollte die beiden Matrosen nun selbst sehen und examiniren, oder in Verhör nehmen. Statt der beiden Franzmänner mit Bruder allein zu den Brüdern der Republique in's Schifferhaus.

»Na!« lachte er ihnen entgegen! »da bin ich nun! Ganz allein; Einer für zwei! Nun können Sie mich für 'n Franzosen halten und mich in ihre Musterrolle einschreiben und das dreyfach, wenn Sie wollen um zwei Köpfe am Bord verlieren sind; — wenn meine Frau derweil, daß sie mit geht, denn — mit den beiden Franzmännern ist es nichts! die sind zum Teufel und meine besten neuen alten Hemde dazu! Gestern habe ich drauf Morgen schon! Herr Lorenz! daß mir die Thränen über die Backen liefen. Es geht's, wenn man nicht gleich zugreift! Hätten die Kerls gestern Abend an Bord kommen sollen; wenn sie gegangen wären, das schient noch die Frage. Herr sind sie — zum Teufel sind sie, der sie wahrscheinlich hergelaufen hatte. Nun auf der Insel müssen sie noch sein, wenn sie nicht doch Nacht mit 'n Boot von 'nem Kauffahrteischiff irgendwo an Bord gerudert sind: Man sieht sie einmal Einer! Wahrscheinlich haben sie sich selbst: ob es besser wäre, sich in den neuen Hemden an einen französischen Mann aufhängen lassen, oder in den neuen Hemden noch ein wenig auf der Welt spazieren zu gehen?

Die beiden Brüder lachten mit Borden ein Terzett, bemerkten aber, daß die Kerls ihnen entgangen, wenn es auch anderseits unwahrscheinlich gewesen.

Man hatte keinen triftigen Grund sie bis dahin, weder auf der Insel noch am Bord, als Gefangene zu betrachten; auch sie an Bord zu bringen, grade weil sie verdächtig waren, wäre eben so unzweckmäßig gewesen. Der dritte Matrose, der in ihrer Gesellschaft angekommen und seine Bekanntschaft mit ihnen langte, schien Alles am Ende der wichtigste und gefährlichste, am Besten wurde erlaubt ihn ein Wenig in's Auge zu fassen.

Joseph sahe wieder an Bord, die Wache de Boyden's zu übernehmen, dessen Anwesenheit »am Wall« für nöthig erachtet wurde, in Hinsicht einer etwaigen ferneren Mittheilung der »schwarzen Engels« auf dem früher eingeleiteten Wege.

John Bongs eröffnete seinen Nachen am Morgen beim Frühstück, daß sein Lootsen ihn eilig nach Londres rufe, sie sich daher zur Abreise fertig machen möge, ihn zu begleiten. Er sagte dazu, daß er eine Brigg unter Convoi aus der Elbe erwarte, ihn hinüber zu führen, und daß Mister Bank ihr Reisegefährte sein werde, der übrigens heute wieder zu Tische komme. Das Ganze möge Geheimniß bleiben, wie jede Geschäftssache eines Engländers.

Mis Nels hatte seither die Größe aller krankhaften Empfindungen in ihrem Gemüthe überwunden und eine Herrschaft über sich selbst und ihre innern Bewegungen erlangt, welcher ein Weib fähig ist, das aus Liebe leidet, duldet und handelt. Sie äußerte ihre Freude, das trostvolle Landen wieder zu sehen, dessen Gewühl und Glanz ihr wie ein Traum aus früher Kindheit vorschwebte, und schien besonders angenehm überrascht durch die Nachricht, daß Mister Bank ihr Reisegefährte sein werde. Das war willkommenes Wasser auf des Doktors Mühle, der sich nun um einen bedeutenden Schritt weiter vorgewagt wähnte, in die vertrauten des Hauses Bank mit Reverenzen eingetreten.

Mis Nels benutzte einen Augenblick der Muße, ein zweites Billet an ihren Geliebten zu schreiben, welches aufbewahrte die Andeutung der erwarteten Brigg unter Convoi enthielt. Ihre Mittheilungen trugen den Charakter der Briefe einer Schwester, ohne irgend eine Erspürung der Gefühle, welche sie hervorriefen.

Mister Bank erschien eine halbe Stunde vor der bestimmten Tafelzeit, und war nicht wenig erfreut, seine zukünftige Braut in so heiterer Stimmung zu finden, welche während seines Besuchs sich eher erhöhte als in Melancholie und Traurigkeit übergieng.

Die beiden Männer hatten nach Tische wie gewöhnlich viel Geschäftssachen mit einander abzumachen und zogen sich ins Arbeitszimmer zurück, während Mis Nels eine Karo-Bille bei der Frau Pastorin abhielt, wo sie verabredetermaßen ihre Busenfreundin traf, der sie das Billet in gewöhnlichem Convoi glücklich zustellte, ohne daß der Canarienvogel im Zimmer, geschweige noch sonst eine Seele, es bemerkte. (Die Fortsetzung folgt.)

Karls des Großen

Reise nach Jerusalem und Constantinopel.

(Schluß.)

»Der König Hugo,« sprach Ernald, »soll mir Leben und Blut nehmen und sie zusammen in einem Kessel sieden lassen; dann gieße man die Brei in eine große, tiefe Pfanne und fülle sie damit. Ich setze mich hernach daneben ganz nackt: ich bin Blei nur ruhig geworden und dicht, so werdet Ihr sehen wie

ich mich herumdrehen, das Bei drehen und um mich der gedrehen werde, daß kein Stückchen, wie es auch leicht wie ein Schilfrohr, davon übrig bleiben wird.« »Dieser hat,« sprach der Spion, »großes verheißen; wir hab ich auf der Welt von einem so harten Streiche reden hören; wenn er es vollbringt, so ist er von Eisen und Stahl.«

»Jetzt ist's an Euch zu reden, Rimer« sprach der Kaiser; der Graf sank sich willig und sprach:

»Ich habe einen Hut, der sein gegeben, und von einem großen mächtigen Zauberer auf der Erd ist verfertigt worden: Morgen wenn König Hugo zu Tische sitzt, werde ich ihn aufsetzen, und des Menschen Hilfe wegreißen und seinen Clarenzein rinden: dann komme ich von hinten her und drücke ihm den Kopf voran auf Tisch, daß sich Bart, um Mange und Stirne, verwandert.« — »Bei Gott,« sprach der Kaiserin, »der Mensch ist rasend: wie thöricht handelte der König, daß er Euch bei sich aufnahm.«

Auf Karls Aufforderung hub nun Bertram an: »Herzlaufen mir morgen drei Karle, sehr Schilde, dann gehe ich drei unter jene uralte Tanne, drei werden Ihr sehen, daß ich sie so heftig zusammenschlagen und aufwärts Laufen, auch dabei so schreien werde, daß in einem Umfang von vier Stunden weder Hirsch, noch Hinde, noch Reh, noch Damwirsch, noch Hirschkuh länger bleiben wird. »Ei,« bemerkte der Kaiserin, »das heißt teilen Spaß getrieben: wenn dies Hugo erfährt, wird er bitterböse darüber.«

Der Beifall der vermeinten Reden machte nach des Kaisers Willen Herr Genie, und sagte: »Man gebe mir ein starkes, starkes Schwert, groß und schwer, so daß ein Lastwagen genug daran zu schleppen hätte; an dem Griffe mag eine Elle lang, Eisen sie bekleiden. Man lege ferner auf die Spitze jenes Thurms, auf jenen Pfeiler von Marmor, zwölf Pfennige übereinander: ich will mich dann eine Meile weit zurückziehen und dennoch die oberste dieser Münzen so leicht und gelenkt an den Fuß des Thurms herabschlagen, daß sich die Andern nicht bewegen sollen. Dann will ich so schnell und heftig herbeispringen, daß ich im Laufe vor die Scheidbirne komme und mit zusammengerungenen Händen verschwinde, daß der Pfennig nicht die zur Erde niederfällt.« »Bei meiner Treu,« sagte der Kaiserin, »dieses Wagestück ist treu der Andern wert: Dieser hat doch gar keine Achtung vor dem König meinem Herrn.« — Als der Graf seinen Schwank geendigt hatte, schliefen sie alle ein.

Nun verließ der Herzog von Gaul, und trat in Hugo's Schlafgemach, das er halbgeöffnet gefunden, und kam zu des Königs Bett. Als dieser ihn erblickte, sprach er heilig zu ihm: »Nun, was machen die Franken und Karl mit dem ersten Gedichte? Hörest Du sie sagen, daß sie noch bei uns bleiben wollen?« — »In Wahrheit,« entgegnete der Lauscher, »darum haben sie wohl nicht gedacht, sie haben Euch aber lächerlich gemacht und genugsam verhöhnt.« Nun hinterbrachte er genau Alles was er gehört hatte. Als dies der König vernahm, ergriff ihn ein mächtiger Ingrimm. »Bei meiner Treu,« rief er aus, »Karl hat eine große Thorheit begangen, daß er so leichtfertig meiner gespottet, und doch habe ich ihnen gestern Abend meinen Marmorsaal eingeräumt. Wenn sie das nicht vollbringen, dessen sie sich vermessen haben, so will ich ihnen mit meinem blitzenden Schwerte die Scheitel abschlagen.« Sogleich ließ er nahe an Hundertundsieben seiner Mannen zusammenrufen, die mit Panzerhemden und Helmen bekleidet, und mit Schwertern umgürtet, die kaiserliche Burg umlagerten. Als Karl, nach dem Gottesdienst, aus dem Dom trat, einen Ölzweig in der Hand, und von seinen zwölf besten Begleitern umgeben, erblickte ihn König Hugo und rief ihm schon aus der Ferne der Vermessenheit zu: »Karl, warum habt Ihr mich gehöhnt und verspottet? ich habe Euch doch meinen Marmorsaal zur Herberge angewiesen: solcher leichtfertigkeit hätten Ihr Euch nicht hingeben sollen. Könnt Ihr nun, was Ihr versprochen nicht leisten, so soll Euch mein scharfes Schwert die Häupter abschlagen.« Als der Kaiser dies hört, erschrickt er bei sich selbst, und sagt zu seinen Paladinen: »Wir waren gestern Abend alle von Wein und Clarei erhitzt, ich glaube der König hatte in unserm Zimmer einen Spion.«

»Herr,« sagte er dann ferner zu Hugo, »gestern Abend habt Ihr uns geherbergt mit und Wein und Kraut in Fülle gegeben: es ist so in Frankenland, in Paris und in Chartres der Gebrauch, daß wenn sich die Franken zu Bette legen, so sagen sie im Scherze und Muthwillen manchest Thorheiten, doch fahren sie oft auch ernste Gespräche. Laßt mich mit meiner derben Geistlichkeit einige Worte sprechen, dann will ich Euch eine gar Schöne sinnvolle Antwort geben.« — »Ihr redet es doch zu arg,« erwiderte Hugo, »und ich schwöre bei meinem weißen Barte, daß wenn wir auf meinem Ihr Euch über Niemand anderes lustig machen werdet.«

Der große Karl wartete sich nun zu seinen zwölf Pairs und hielt unter einem Bogengewölbe Rath mit ihnen: »Ihr Herren,« sprach er, »und ist große Unbill widerfahren: wir hatten alle viel Wein und Clarei getrunken und sprachen nicht wenig Ungeziemendes.« Nun läßt er die Reliquien vor sich hinbringen; alle fallen auf die Knie, bekennen ihre Sünden, und bitten den Herrn des Himmels er möge sie von dem gegen sie so ergrimmten König Hugo sie beschützen. Und siehe ein Engel stieg vom Himmel herab, hob Karlen von der Erde auf und sprach ihn also an: »Der Herr hat Eure Demuth und Treue verkannt,

Es war gerade Abschied von Euch so schwerer Entschluß Euch zu verlassen; aber darum ergeht auch der Befehl an Euch, nie mehr auf solche Weise einen Menschen zu hassen.

Inzwischen begannen jetzt erst Siegesfeste, Freude soll widerklingen.“ Als der Kaiser dieß hört, kehrt sie Freude in sein Innerstes zurück. „Nun,“ sagte er, „meine Freunde, kommt wir wollen zum König Hugo, in seinen Palast gehen.“ —

„Nun,“ sprach dieser, „hier ist in Wilhelm, der Sohn des Grafen Aimeri. Er nahme nun die in dem Zimmer liegende Kugel, und warfe sie, wie es geschah Alexis es vergaß.“

Graf Wilhelm sah, daß der Streit ihn angehe: da legte er seinen Pelz mit braunen Streifen ab, und trat in das Zimmer wo sich die Kugel befand. Mit einer Hand hob er sie auf, gab ihr einen kräftigen Schwung und ließ sie vor Jedermann Augen dahinrollen, daß sie mehr als vierzig Klafter Raum hinwälzte, aber nur durch Gottes Zulassung, nicht aus eigner Kraft. Und that es dem König Hugo als er so seinen Pallast beschädigt sah: „Das ist,“ sprach er zu seinen Leuten, „ein schlechter Streich, und wahrlich werden Viele noch erbarmlich. Diese traun sind Zauberer: sie sind bisher gekommen, um mein Land und meine Besitzungen an sich zu reißen. Ich will nun sehen ob die Andern auch so geschickt sind: schickt es auch nur Einem, so Lasse ich sie, bei Gott, morgen unter einen Baume an den höchsten Galgen hängen.“ — „Nun Herr,“ sprach Karl, „wollt Ihr noch mehr solche Späße sehen? wen Ihr auswählt, der muß verstehen.“ „Ei,“ sprach Hugo der Starke, „hier ist in Bernard der Sohn Aimeris, der sich rühmt, er wolle das große Wasser, das jenes Thal durchbraust, ganz und seinem Pferde trocken machen; er lasse auch in die Stadt laufen, alles überschwemmen, selbst in meine höchste Burg dringen, und so lange er es wolle daselbst verweilen.“

Nun weiß der Graf Bernhard, daß seine Rede gehöret ist: „Heiliger Gott sie mich,“ sagt er zu Karl, und läßt zu dem Wasser, dem er ein Zeichen gibt. Der glorreiche Gott im Himmel machte ein Wunder, denn alles Wasser verließ sein Bett, ergoß sich über die Felder, drang in die Stadt und füllte die Keller. Jedermann sah sich dem Antrange des Wassers preisgegeben. Der König befiehlt eilig seinen höchsten Thurm: aber Karl mit dem starken Muthe und seinen großen Pfeile besteigt einen andern Turm; und bat Gott den Herrn er möge seinen Schutz gewähren.

Auf der andern Zinne hört Karl, wie Hugo auf seinem Thurme wehklagt: Er will ihn seinen Schutz schenken, den er nach Frankreich führen kann; er will auch sein Vasall werden, und von ihm sein Reich zum Lehen empfangen. Als dieß der Kaiser hört, erzeigt ihr sanfte Mildniß; wenn Demuth sich zeigt, gibt ja selbst der Hochstehende nach. Auf Karl's ernstlichst Gebet, tritt das Gewässer zurück in sein Bett, und man kann Hugo seinen Thurm wieder verlassen. Im Schatten eines Feuchtbaumes traf er den Kaiser. „Wahrlich,“ sprach er zu ihm, „ich sehe daß Gott Euch beschützt: Ich will Euer Vasall werden, von Euch mein Reich als Lehen empfangen, Euch meinen Schutz geben und ihn Euch ins Frankenland führen lassen.“ — „Weiß Ihr noch mehr solcher Schwänke, Herr,“ sagte Karl. „Die ganze Nacht nicht mehr,“ erwiderte Hugo: „Ihr glaubt ich, sollen sie gewaltig lügen, und ich werde mich nur darüber beklagen.

„Herr,“ sprach nun der große Karl zu Hugo dem Starken, nun sind Ihr mein Vasall, nun sollen aber auch große Feste, Feierlichkeiten und Vergnügungen Statt finden: wir wollen Beide unsere Kronen tragen; Euch zu Lieb bin ich bereit es zu thun.“ „Und ich trage die Meinige,“ erwiderte Hugo, „nach unserm Belieben: es soll in diesem Bezirke ein feierlicher Umgang Statt finden.“ Karl trug die große goldene Krone, der König die Seinige etwas tiefer, denn Karl war einen Fuß und drei Zoll höher. Die Franken, alle sie ihn gewahren, sagen einstimmig: „Die Kaiserin hat Übelrichtet und Unrechtes geboren. Karl ist ein großer Held, der Gewaltigste vornang: Kronen wie jetzt nicht nach Haut, sie hängt es gewiß nicht von uns ab.“

Die großen Sie in dem Bezirke feierlich machen, und die Königin, mit der Krone auf dem Haupte, hielt ihre königliche Tochter bei der Hand. Nach dem Gottesdienste war große Tafel. Dann rief Hugo der Starke dem Kaiser: „Alle meine Schätze,“ sagt er, „überlasse ich Euch: eure Franken mögen davon nehmen was sie zu tragen vermögen.“ „Ei,“ sagte der Kaiser, „laßt das gut sein: Euch soll es keinen geringsten Schaden bringen: sie haben ja schon so viel Gold, daß sie es kaum mit sich führen können. Aber zum Beschluß essen sie den marmornen Stuhl; sie fassen sich und beschließen sich stark. Nach der Mahlzeit reiten nun die Franken mit Hochmuth Fronte ab.

Graf war Karls Freude, daß er ohne Schlacht ein reiches Reich erobert hatte. Nun aber sprach auch der Herold der Erzählung. Die verschiedene die Länder, die fremden Reiche, und kommen in Paris an, in den guten Staat. Die treten zu dem Dom von St. Denis. Karl verrichtet sein Gebet und legt dann Diegel und Krone auf den Altar nieder; die übrigen Reichszeichen vertheilt er um dem herum.

Nach die Kaiserin bekannt sich dort: sie fiel ihm zu Füßen, und aus Erkenntlichkeit für den Herrn Gnad, daß er ehrbäglich behandelt hatte, verzeiht er ihr den begangenen Fehler.

Druck Gieseler. Minden. Erscheinung. Druck und Verlag von G. L. Gieseler.

Erwinia.

Ein Blatt zur Unterhaltung und Belehrung.

Nro. 33.

Samstag, den 17. August 1839.

Der Schattenjäger.

Erst Jahren war er einsam, stumm —
Er warf den rothen Mantel um.

Er eilt hinaus im Morgenlichte,
Sein Schatten folgte seiner Seite.

Sein schwarzer Freund, dem lang er gehet,
Er hilft auf's im Gewande näht.

Sich gräulich hört er zurück nach Hause,
Den Theil den schwarzen Schatten aus.

Den Jahren war er einsam, stumm —
Er warf den blauen Mantel um.

Er zog hinaus in der Mittagszeit,
Der Schwarze gab ihm's Wegeleit'.

Der Schwarze, dem er freudig, gutes
Verhelfen, daß er erfahren hat.

Den grämlich hört er zurück nach Hause,
Den Theil den schwarzen Schatten aus.

Den Jahren war er einsam, stumm —
Er trug den schwarzen Mantel um.

Er sprach hinaus im Abendroth,
Sein Schatten ihm Gesellen bot.

Den weiten Umgang, Leid für Leid,
Im langen, schwarzen Mantel theilt.

Da haben sich endlich die Schwarzen erkannt...
Hat ihrer die ewige Nacht sich ernannt.

Hamburg. Jp. Hch.

Der Kaper von Dünkirchen auf Helgoland.

(Fortsetzung.)

15.

»Das rothe Wasser« ist der Name der Holzlauter Heilharmonie — welchen in den deutschen Gebirgen das Wort Harmonie an Geselligkeitsfreund bekannt, in welchem die Gäste sich heimelig unter einander, gegenseitige Erholung suchen, und nach einer möglichst harmonischen Musik, gerichtet sangen. Das Gebäude ist eine Epoche von einem Stockwerk hoch, auf dem sogenannten Anton der Oberlauter und mehr seinen breitmauern nach einem flachen Dache, welches hart in der Nähe vorüberrinnt, durch die nöthige Ost und Stammwerk gestützt. Eine hölz ungs Verhalte einer Hausflur führt zuerst

ent in eine Küche, ein Berg, Parish, Gildhouse u. s. w. zum Behufe der Gilde benutzt wird. Manche besitzen für zwei gewöhnige Schaffhäuser und stellt der weltberühmte Langlaut zum -ersten Male- vor, dem allerthümlichen Zeichnen nach, ein feinen Stein verändert ist, bis jenem Sonntage.

Die liebenswürdigen jungen Holzkünstlerinnen gingen bemalt eben so gerne zum »Springe« — (zum Tanz) und besuchten eben so gerne mit einem feinen jungen Frauchen, und mit ihren jungen Leuten, wie heutzutage. Ja doch aber durfte weder diese Tänzerin und sein Tänzer springen, wenn sie sich nicht den Kopf an die Decke stoßen wollten, die keine hohe Ihre der holzgeschnitzten Zeichnungen gestattet. Die Decke erstreckt sich eine ansehnliche Strecke zum Durchzug der Luft.

Die sonnigsten Stunden sahen bereits in vierstöckigen Straße längst der gewaltigen Mauern unserer und die Stadt-Bastionen und einzigen Dorfe, welches die Insel trägt, strichen bereits ihre Geigen und Bockpfeifen, als jede Gast's Dach einen ganz Lustigen Lustigen zu Gehöre gehellt. Die verschiedenen Männer und Jünglinge nahmen ihren Platz, zum Essen, in der Mitte der Galerie und bildeten ein Gemisch, Quartier, welches sich des Innere bekannte, ohne gerade zu stören; indem es sind in der Cigarre manches Zeichnens glimmt. Dem Fremden, der zum ersten Male in diese eigenthümliche vermischte Gesellschaft tritt, hat das weibliche Geschlecht einen überraschenden Anblick, indem es wohl selten auf Schweiz hat einzig jugendlichen Geschlechts einen solchen Reichthum von Anstrude, der Gastlichkeit, der Gastfreundschaft und der Schönheit gefunden, wie diesen Kreis ihn umschließt, den das eigenthümliche Costümartige des orientalischen Kopfputzes und der griechischen-römischen Costume lieblich verschönt.

Die jungen Officiere der republikanischen Garnison, wie die seinen jungen Beamten der Kanzleien-Säle, die jungen Kaufleute wie die kecksigen Fremden und Ausländer, welche der Insel besuchen, schienen von der Originalität dieses weiblichen Volks gefesselt, indem sie selten einen Spaziergang am rothen Meere verlassen. So sahen denn auch Alphonse de Bayeller bald am wenigsten, wo er in der Regel seine Favorita Rebecka traf, der er, (zum Zeugniß der Wahrheit) noch niemals einer Stelle von Liebe in's Ohr gesagt hatte.

Ein natürlicher Instinkt und vielleicht auch die Furcht in nachtlicher Verirrung zu kommen, hielt die Fremdlinge und meist ein weiblich rothen Matrosen der Militärmarine, wie der Kaufleute von der Schwelle des Salons zurück, schuld sie dieses oder jenen Offizier, einen Steuermann, oder einen Capitain suchte, im tanzenden Quartier erblickten, oder ihr im Vorzimmer dort vermuthete.

Jene Claste der öffentlichen Gesellschaft suchte ihre Unterhaltung beim Glase, entweder in dem Vorzimmer, dem bezeichneten Saale gegenüber, oder scherzten Paaren in der Küche, oder, wenn das Getränke zu zahlreich war, draußen vor der Thüre, während die elegante Welt männlichen Geschlechts in dem zweiten Schaffhäuser saßen der Küche im Fall des Durstes, oder der Trinklust ihren eigen einer Grog begnügte.

La Républiques und Saint-Jacob hatten an diesem Abend, ausnahmsweise, außer dem hiesigen Alphonse seinen Tanzer in's rothe Meer gelassen; indem dort am Ufer der beiden Klippen, so zu sagen Mini unsere Muscheln — auf jenen Muscheln bereit sind, Segel zu machen und auf gute Beute in See zu stechen. Auch Alphonse wäre schwerlich erschienen sein, wenn es nicht gestattet im Dienst der Républiques — (in gesellicher Bedeutung des Wortes) auch auch einiger Freundschaft für seinen Chef, gegen Abend die Tanzlust angelegt und sich, wie die Insulaner sagten »in Staat« — einer »in Matrosen gewesen hätte. Zufällig war es der fünfte Januar (der schöne Jüngling) der Geburtstag, wie Brauer ihn in seinem gewissen Hochmuth nannte, und seinen allerliebsten im rothen Meere recht täglich als Anniversaire der französischen Republik gelten. Wie erinnert, daß dieses Geschmacks eigenthümlicher Weise, der Republik als auch Geschichtsort betrachtete, und sich wenig um das ausgebrannte Kaiserthum bekümmerte. Die Republik hatte diesen Geschmacks geboren, der Nationalconvent hatte ihr den ersten Taufschein ausgestellt, das Directorium hatte das Christenmonate auf in einigen de Bonaparte übertragen, verschwerlichen durch die Monatsnamen.

Alphonse hatte die Freude beobachtet eine Flasche Champagner seinen Republikaner mitgebrachten, welche im Schaffhäuser ihren Grog machten und in einen von ihnen die Idee kamen, ein mögliches Fest im Geiste der Republik, das weiß niemand weiter, seine Freud, und denen, welchen es freut blieb, wie jene andere Welt ihnen zu beschreiben wußte. Die Matrosen nickte Einer nach den Quartier begeisterten Franzosen der Volksfeste und männlichen Streit gelungen, zog manche Gäste auf den eleganten quartier und Salons auf die enge Hauptstraße und vor das offene Fenster. Die englischen Matrosen spielten den beliebten Hopser, einer Hopsierung: ob ein, ob ein, ob ein, ohne zu wissen was sie thaten, und ohne den rothen Rock: ihre ernsthaften etc. zu kennen; während in einigen Alphonse nach Herzenslust mit seiner Schaar Insulanerin im Kreise herum sprang.

Plötzlich verstummte der Chor des ehemaligen Hopser und seine Stimmen der Insulaner und der Chinesin wurden hörbar.

Von der Verwunderung ergriffen, daß einen englischen und

franzöſiſche Matroſen ein allläglichet blutiges Intermezzo zu-geſellen, und daß einige ſeiner Leute in dieſes da capo des wüthenden Nationalhaſſes verflochten ſeyen, führte de Ruyter in raſchem Hoyſer-Tact ſeine Tänzerin auf ihren Sitz, entſchuldigte ſich in Eile und verließ den Saal.

In einem Winkel der Küche ſah einer jener ſogenannten Mamelucken der Brigg, ein Matroſe, der den Säbel des jungen Officiers bewahrte, den dieſer beim Eintritt in die Geſellſchaft ihm übergeben. Ohne ſich Zeit zu nehmen, die Koppel umzuſchnallen, ergriff Alphonſe ſeine Waffe und trat vor die Hausthüre, wo der Lärm tobte. Ihm voraus rannten einige Sänger des republikaniſchen Chors, dem vielfacherſchlungenen Knäuel zu, der ſich links neben der Thüre entwickelte, während andere den kürzern Weg durchs Fenſter nahmen und auf das Gewirre herabſprangen.

«Was iſt das?» was geht da vor?» fragte der junge Steuermann, ein Gedulge betrachtend, welches das Licht der Schnellfeuer neben ihm beleuchtete.

«Mouriaut! Mouriaut! Herr Lieutnant!» riefen ein paar hübſche belgiſländer Knaben, die Hände in beiden Hoſentaſchen, mit gebogenem Knie, ſtarr auf das Getümmel hinſchauend. «Da iſt 'n Mouriaut tod, Herr Lieutnant!»

De Ruyter trat auf die Stufen der Thürſchwelle zurück, die Sonne deſto beſſer zu überſchauen, während es ſtille, ſtiller wurde und ein dumpfes Krächzen und Stöhnen aus dem vielarmigen Knäuel hervorrang.

Zwei engliſche und zwei franzöſiſche Matroſen hatten ſich dergeſtalt gepackt, daß ein halbdutzend Leute der Républiqne vergebens ſie auseinander zu reißen ſuchten. Sie bemühten ſich einem vierſchrötigen rothhaarigen Britten das Meſſer zu entwinden, welches er in der rechten Fauſt hielt, während ſeine Linke in der Cravatte eines Feindes, dieſen zu erwürgen drohte. Mehrere engliſche Matroſen ſtanden in einiger Entfernung im Gedränge der übrigen zahlreichen Zuſchauer, ohne an dieſem Kampf Antheil zu nehmen, der ſie, wie jede andere blutige Boxer-Partie, beſonders zu amuſiren ſchien.

«Sind Sie da? Herr de Ruyter!» rief eine wohlbekannte Stimme neben dem ſtehenden Officier. «Sind Sie da? das geht da blutig her! das iſt einer von unſern beiden Hundekerls und dann der Engelsmann, der mit ihnen gekommen; die beiden haben angefangen!»

«Wie denn angefangen?» fragte Jener. «Was iſt eigentlich vorgefallen?»

«Das will ich Ihnen ſagen, Herr Lieutnant!» erzählte nun Broder — denn es war Niemand anders als unſer Broder, der dort ſprach. «Ich wollte ſoeben hier in's rothe Waſſer gehn, um ſehen ob Sie da wären, um mit Ihnen 'n Glas Grog zu trinken, da hörte ich denn den feinen (ſchönen) Geſang ihrer Republikaner, und blieb hier ſtehen, weil's mir viel Vergnügen machte, das Zuhören nämlich. Da ſangen Viele neben mir und ich höre Brummen und Schimpfen und Flüche von franch dogs! und noch 'emal franch dogs und einer ihrer Leute trat dem Schimpfvogel entgegen und fragte: wen er meine mit ſeinen franch dogs? — Yourself! brummte der Kerl ihm in's Geſicht er war der Rothhaarige, der Engelsmann, der auf 'm Vaterland logirt, und nun ging der Spektakel los. Yourself! franch dogs! rief dieſer noch 'mal und ſchlug ihrem Matroſen mit der vollen Fauſt in's Geſicht, worauf dieſer ihn packte und ein andrer Engelsmann um die Ecke ſprang, dort vom Nothwelſch her und eben ſo geſchwind ihren Franzoſen packte. Der Rothhaarige hatte nun ſein Meſſer gezogen und wollte voll zuſtechen, als zwei andere von ihren Leuten ihm den gehobenen Arm feſthielten und ſo geht's denn nun weiter. Den Engelsmann der um die Ecke kam, ich glaube von den beiden Franzoſen den Sie mir in's Quartier gaben, den erkannte ich ſo gut gleich wieder, wie meine Chaloupe, wenn ich ſie unter zwanzig Andern ſehe.»

Ein furchtſamer Helgoländer Polizeidiener, der in der Regel mit einem ſpaniſchen Rohr in der Hand im rothen Waſſer, während des Tanzes in Amt und Würde ſtand, war in Todesangſt davongelaufen und kam nun mit fünf mageren Invaliden zurück, welche er auf der Straße ohne Waffen angetroffen, ihm beizuſtehen — wo möglich ſein polizeiliches Leben in ſolcher Gefahr zu ſchützen.

Die beiden Boxer waren endlich von ihren überfallenen Gegnern getrennt und einige Frauen eilten mit Branntwein und ſaubern Pflümen (alter Leinwand) herbei, das Blut zu ſtillen, welches durch Fauſtſtöße und lange Nägel hervorgetrieben, aus tiefen Wunden und derben Beulen floß.

Franch dogs! knirſchten die beiden Engländer, regungslos feſtgehalten, durch einige nervige franzöſiſche Arme, franch dogs! — dogs! dogs! damned frenchmen!

«Iſt keine Polizei da?» fragte de Ruyter, «die beiden Kerle in's Loch zu bringen? Mein Mann, der den erſten Hieb bekommen, kann ebenfalls arretirt werden.»

«Da ſteht ja die Polizei!» rief Broder, «da ſteht ſie ja, ganz allein aufrecht, wie 'n Kind im Rollwagen! und 'n halbdutzend Stück Invaliden bei ihr!»

De Ruyter eilte auf den Polizeidiener zu, ihm andeutend, er möge die Kerls in Sicherheit bringen.

«Das kann ich nicht. Das darf ich nicht!» ſtotterte dieſer. «Ich habe nicht geſehen, was vorgefallen — ich habe gar nichts

geſchen und es iſt kein Rathmann hier. Da muß ich erſt 'n Rathmann fragen, was ich dabei zu thun hab'.«

»Da können meine Leut' die drei Arreſtanten vor die Thüre des Gefängniſſes führen.« Bemerkte de Ruyter. »Es wird ja wohl 'n concierge, — 'n Gefangenwärter da ſein der aufmacht?«

»Ja! wenn Sie das wollen! da will ich mitgehn und aufmachen laſſen und dann 'n Rathmann ſagen was geſchehen iſt« — rief der gerührte Diener der öffentlichen Ordnung, der nur vor dem Gedanken zitterte, ganz allein mit Hülfe ſeiner fünf Aſſiſtenten drei Mann zu arretiren. Die Boxer und ihr herausgeforderter Gegner wurden in Sicherheit gebracht. De Ruyter ging mit Boxer in das Hinterzimmer, ein Glas Grog mit ihm zu trinken, während er ebenfalls ein Brief-Couvert in Sicherheit zu bringen ſuchte, das er aus zarter Hand ganz unbemerkt erhalten; dieſes Couvert, deſſen Oeffnung wir bereits kennen, ſteckte parenthetiſch in ſeiner Taſche und ward nun zu andern Papieren in ein portefeuille geſchoben.

Es ſchien natürlich, daß jener rothhaarige Engelsmann erbittert über die Theilnahme und den Beifall, mit welchen die Anweſenden dem Geſange horchten, vom Grog und brandy trinkt, ſeine Stellung vergeſſen, in welcher er auf die Inſel gekommen, ſeinem National-Ingrimme Luft gemacht hatte. Der Kerne, mit dem Motto brandy for ever auf dem Arm, an einer Ecke des rothen Waſſers auf der Lauer, ſah ſeinen Kameraden in Händel und vergaß wohl ebenfalls, daß er auf Jemand anderes als den herausgeforderten Matroſen warte. Wo der dritte an dieſem Abend ſaß, blieb unbekannt. Er ſchien den Moment des Geſchwätzes ungetreuen auf der Straße zu ſuchen, was auf der früheren Nachfrage des Rothhaarigen zu vermuthen, der ſich bei Helgoländern erkundigt hatte, ob Capt'n Dänk nicht im Laughaus ſey?

De Ruyter tanzte noch einige Walzer mit beſonders bevorzugten Inſulanerinnen, welche ſich mit einer Grazie im Arrêt drehten, die mancher Dame höherer Stände gewiß fehlt; ein überraſchender Anblick liebenswürdiger Tänzerinnen, die noch heut zu Tage jeder Fremde oft beobachten und bewundern kann.

19.

Als Alphonse ſeinen letzten Tanz, ſeinen individuellſten Extrauz mit Rebeka vollendet hatte, bemerkte er ihr, daß er an Bord müſſe und ging in Begleitung ihres Bruders und ſeiner Landsleute an's Ufer, wo er ſein Boot beſtieg und vom jungen Levi Rommerd auf Wiederſehen Abſchied nahm.

Die Nachricht, welche er mittelſt des zweiten Briefes dem Capitain überbrachte, war augenblicklich ſo wichtig wie die folgenden Mittheilungen.

Die erwartete Brigg unter Counsel, welche den Agenten und ſeine Nichte, nebſt dem gefährlichen Gemahl derſelben, nach England führen ſollte, war nun vor Allem der nächſte Gegenſtand der Betrachtung und Berathung.

Die drei Freunde beratheten, wann der Brief an den Commandeur des Marcopo in Ringkjöping ſein und dieſer auf dem Breitgrund der Rovder eintreffen könne, wohin de Ruyter ihn beſtimmt hatte. Die Chaloupe mit Munition könnte am folgenden Tage von Lüning zurückkehren. Alle übrigen Anhalten zur Abfahrt waren getroffen.

Bedenklicher als Alles, womit die nächſte Zukunft das Geſchwader bedrohte, erſchien den jungen Männern das Schickſal ihres ſcheidenden Engels Miß Rose's. Sie konnen zwar berichtet, daß Miß Jane ſeine Reiſe auf der erwarteten Brigg antreten werde, was aber dem Capitain, nach ſeiner Anſchauung, anfangs unwahrſcheinlich ſchien. Der vielerfahrene Joſeph erklärte ihm, daß ein Briefe ſchwerlich ein amerikaniſches Schiff als ein Engliſches, zu ſolcher Reiſe betrete, wiewohl er unter neutraler däniſcher Flagge perſönlich ſicherer ſein würde. »Ein Britte,« nannte Joſeph, »kennt ſo wenig ein fremdes Schiff, wenn er es vermeiden kann, als er einen Rock oder ein paar Stiefel bei einem Handwerker auf dem Continent machen läßt, wenn dieſer nicht Engländer iſt, oder ſogenannt, in England naturaliſirt worden. Er trägt lieber ſeinen alten Rock engliſcher Faſſion ſo lange bis er nach London zurückkehrt, oder ſich einen Rock aus London verſchreibt, wie viele hundert (und merkwürdig unverſchämte) Schneider in London für die Engländer in Oſtenden und Weſtenden arbeiten.«

De Ruyter meinte, ob es nicht natürlicher ſei, daß Miß Jane mit Familie ein Kriegsſchiff des Counsel beſteigen werde?

— »Das thut er nicht!« lächelte Alphonse. »Das thut er nicht! weder er noch der petit maître der ihn begleiten wird. Dazu fehlt es Beiden an Courage. Es iſt was ganz anders, als Paſſagier auf einem Kauffahrer zu reiſen, der ſeine Segel ſtreicht und ſich ergibt, wenn wir ihm ein Paar Kugeln durch ſeinen Leinwand gejagt haben, im Gegenſatz zu der Gefahr der ein Gentleman ſich ausſetzt, am Bord eines Kriegsſchiffs, wo er einen Kampf auf Tod und Leben vorausſieht, ſobald wir das Kielwaſſer des Britten unter uns haben. Nein!« fügte er hinzu, während die Andern ſeine Bemerkung zu billigen ſchienen. »Das thut weder John Bauge noch John Bull! dazu liebt er zu ſehr ſein Leben und ſein comfort! ſich verſtümmeln — oder gar ſich in die Luft ſprengen laſſen!... Das iſt dem

Spreulanten noch widerlicher als die Gefahr Bankrott zu machen. Keiner fürchtet sich so sehr vor dem Tode wie ein Britte, weil keiner sich so sehr vor dem Teufel fürchtet und keiner so sehr sein Leben und sein comfort liebt.«

— »Jedoch,« meinte de Dünk, »wenn eine Andnahme von der Regel Statt fände, wenn die beiden Gentlemen sich überreden ließen einen wohlgerüsteten Kutter oder eine Corvette zu bemeiren, was dann? Sollen wir dann den Britten auf und drüberen lassen, oder zu versuchen ihm eine Bombe in seine Pulverkammer zu senden — — oder sollen wir Schott und Steven des John Bull sprengen, daß Mich Rose mit dem ganzen Kram in die Luft fliegt?«

Die Freunde verweilten bis gegen Morgen im Frankzimmer der Républiques und wünschten einander endlich mit schwermuthsvollem Ausdruck — Gute Nacht.

20.

Le citoyen Pierre de Dunkerque fuhr nach einigen Stunden der Ruhe, wie gewöhnlich in Alphonse's Begleitung »an Wall,« in's besondere um auf Untersuchung von Seiten der Behörden zu dringen, wegen jenes Nothaarigen, der offenbar die Störung der Ordnung veranlaßt hatte.

Er wandte sich an einen ehrwürdigen Rathmann, der die Function des Polizei-Commissärs oder Staats-Secretärs, wie er sich nannte, bekleidete und traf ihn am Ufer neben einem Haufen Schellfisch, zum Theil zum Einsalzen bestimmt, in Wortwechsel mit einem kleinen Knaben der so viel Schellfische für seine drei Schilling begehrte, als ein Rauchfar sollen aus der Hand des Rathmanns empfangen. Dieser wollte ihm einen Schellfisch vorenthalten und meinte diejenigen, welche er ihm zugählte, seien genug. Der Knabe rief den Rauchfar zurück und legte Schellfisch neben Schellfisch zum Beweise des Gegentheils.

Der ehrwürdige Beamte ward heftig und verwies dem dummen Jungen seine Anmaßung, der sich unterfange, gegen einen Rathmann zu streiten, ihn fragend ob er nicht wisse, daß er Rathmann und Staats-Secretär sei? ob er nicht wisse, daß er ihn in's Loch werfen könne, wann es ihm gefalle?

»Das können Sie mon thun!« rief der kleine Helgoländer, mit blitzenden Augen. »Das können Sie mon thun! aber geben Sie mir erst meinen Dätjen (drei Schilling dänisch) zurück! oder geben Sie mir die Fische, die mir zukommen!« Der ehrwürdige Rathmann aber war weder zum Einen noch zum Andern geneigt, und erklärte:

»Mach' daß Du zu Hause kommst, naseweiser Bengel! und grüß deinen Vater! den Dätjen behalte ich, als Strafe für deine Impertinenz gegen einen Rathmann! und wenn dein Vater was will, so laß ihn kommen! dann kann Er für Dich in's Loch spazieren. Du Schlingel Du!«

Der arme Junge mußte sich zurückziehen, weil die Polizei (wie man den Büttel mit seinem spanischen Rohr nannte) neben den ehrwürdigen Rathmann trat. Er eilte nach Hause und erzählte seinem Vater was ihm widerfahren, allein dieser war viel zu friedfertig und viel zu sehr stiller Bürger, als daß er ihm hätte einfallen sollen, sich gegen seine Obrigkeit aufzulehnen und seinen Dätjen vom Rathmann zurückzufordern — der ihn ja nach Belieben als Aröell in's Loch werfen konnte!

Der ehrwürdige Rathmann schimpfte noch immer auf die ungerathene Jugend und auf schlechtes Beispiel der rebellischen Eltern, als er den Capitain der Républiques vor sich erblickte und dieser ihm sein Anliegen eröffnete.

»Ihr Mamsell!« antwortete jener, »der ist schon in Freiheit und wird wohl im Schifferhaus sein. Und die beiden Engelsmänner sind zu dem Engelsmann, qui Vert gegangen, 'n englischer Capitain, der diesen Morgen seine beiden Leute zurückverlangte und den der Rath, nach unsern Gesetzen der Insel, nicht vorenthalten konnte.«

— »Wie so? nicht vorenthalten konnte!« brummte Tant's Dünk. »Hat der Eine nicht gestern Abend das Messer gezogen auf Einen meiner Leute?«

— »So sagt man,« tröstete der ehrwürdige Rathmann und krauste fest unter seinen Schellfischen.

— »Und Sie haben ihn entlassen, ohne Verhör und Untersuchung? ich glaube man ist hier seines Lebens nicht sicher auf neutralem Boden? wie können Sie den Kerl laufen lassen, dessen Messer zum Beweis in Händen der Zeugen ist?«

— »Das Messer können die Zeugen behalten,« meinte der Rathmann. »Es wird ja wohl 'n Paar Schilling werth sein!«

Der Franzose starrte den Beamten an als wolle er untersuchen, ob er verrückt oder besoffen sei, wandte ihm dann den Rücken und entfernte sich raschen Schrittes.

»Der Engelsmann liegt dort irgendwo im Silberhafen!« rief der Rathmann ihm nach. »Wie er heißt, weiß ich nicht, aber Sie können ihn ja leicht erfragen!«

De Dunque hörte nur den Anfang des Nachrufs und schien nicht aufgelegt, sich umzuwenden, noch weniger mit einem Engländer, in neutralem sogenanntem Hafen, Händel anzufangen, da er sich wohl erklären konnte, daß die beiden Leute besondere Protection an Bord wie auf der Insel fanden.

Er machte eine Morgenvisite bei Mister John, als ob nichts

paſſirt ſei, oder paſſire, das ihr früheres Verhältniß als Pianet-Gegner unterbreche, erſchien aber abſichtlich ſo früh, daß er, nach engliſcher Tagesweiſe, die Begrüßung ſeiner Freundin vermeide, welche für beide nur peinlich geweſen wäre und Jene leicht in Verlegenheit gebracht hätte.

Während ſeiner gewöhnlichen Beſchäftigung im comptoir, gab er ſeinen Talmern durch einen guten Freund zu verſtehen, daß ſie genau Acht geben möchten auf die Erſcheinung einer engliſchen Brigg unter Convoi, welche aus der Ode kommen und wahrſcheinlich auf der Höhe der Inſel *) ein Signal machen oder auf's Land zuſteuern werde.

Obwohl die Wache auf dem Verdeck oder im Maſtkorb der République, wie des Saint-Just, nicht leicht ein Fahrzeug unbemerkt vorüberließ, hatte de Dunque deſſen ungeachtet zuviel Beweiſe der erwähnten faſt beiſpielloſen Fernſicht jener Inſulaner, als daß er ſich ihrer nicht hätte bedienen ſollen.

Jener Sinn war den Talmern des Kapers, wiederum »was werth,« weil er ihnen auf's neue die Ausſicht eröffnete, etwas zu verdienen und zwar etwas Anſehnliches, denn Capt'n Dunk war bekanntlich freigebiger und weniger Filz als ein Belgeländer Rathmann jener Zeit.

(Die Zerſetzung folgt.)

Lebenslauf

des Malers Benjamin Zix, von Straßburg.

Das günſtigſte Loos das den Menſchen auf Erden treffen kann, iſt wohl das, welches ihm möglich macht, eine natürliche Anlage zu Kunſt oder Wiſſenſchaft früh auszubilden, und ohne hindernde Umſtände auf der Bahn voranſchreiten zu können, die ihm die Natur ſelbſt vorgezeichnet hat. Hat er ſich dieſes Vortheils nicht zu erfreuen, ſo umgeben ihn oft der Schwierigkeiten ſo viele, das Leben mit ſeinen mannſaltigen Geſtaltungen wirft ſo hemmend auf ihn ein, daß er unerachtet der unermüdetſten Anſtrengungen, kaum einen Theil der Bahn zu ſeiner völligen Entwicklung zurücklegen kann, während der von den Umſtänden mehr Begünſtigte leicht und angenehm ſein vorgeſtecktes Ziel zu erreichen vermag; und oft wenn dem mühſam ſich Durcharbeitenden eine glückliche Wendung ſeiner Lage eine dem vollendetern Geiſtesleben geweihte Zukunft eröffnet, ruft ihn der Tod vom Schauplatze ab, und unterbricht die Laufbahn, in dem Augenblicke, wo ſie anfieng geebneter und heiterer zu werden.

Dieſen Weg herber Erfahrungen wandelte auch Benjamin Zix, ein von allen vaterländiſchen Kunſtfreunden geſammter Maler, deſſen Angedenken auch jetzt noch bei Vielen lebendig iſt, die früher in freundſchaftlichen Verbindungen mit ihm geſtanden haben. Eine etwas umſtändlicher, als bisher, über ihn abgefaßte Nachricht, wobei ſein handſchriftlicher Nachlaß *) benutzt worden, wird wohl für jeden, der an der Kunſtgeſchichte unſrer Stadt Antheil nimmt, nicht ganz unwillkommen ſeyn.

Der Vater unſers Malers war ein ſchlichter, ehrenwerther Bürger mit einer zahlreichen Familie beladen. Von vierzehn Kindern ſtarben ihm elfe ſehr jung hinweg, ſo daß ihm am Ende nur noch eine Tochter und zwei Söhne übrig blieben, von denen der eine unſer Benjamin war. Frühe zeigte ſich bei ihm der Hang zur Malerei; oft ſchmälte der Vater, wenn er wieder neue Figuren an den weißen Wänden erblickte, die ſchon an vielen Orten damit prangten; und er lieferte dann willig dem zeichnungsluſtigen Knaben Papier aus, um deſſelbe mit ſeinen kunſtleriſchen Verſuchen zu bedecken.

Bei [illegible] Vermögensumſtänden war es unmöglich an einen Zeichenlehrer zu denken; doch fand ſich bald glücklicherweiſe die Gelegenheit, unentgeltlichen Unterricht zu unterhalten. Herr Melling, badiſcher Hofmaler, ließ ſich in Straßburg nieder und errichtete in dieſer Stadt eine Malerakademie, nach dem Muſter der in Paris damals beſtehenden. Der junge Zix wurde als Zögling aufgenommen, und erhielt darin zwei Jahre, ohne einige Koſten, Anleitung in der Zeichenkunſt; vier halbjährige Preiſe, die er in dieſer Anſtalt erhielt, beweiſen mit welchem Eifer er die ihm angebotene Gelegenheit, ſein Talent auszubilden, benutzte. Dann verließ er die Akademie, um bei einem Maler zu arbeiten, bei dem er, wie er ſagt, noch Manches lernte, und dem er, da er von demſelben ſehr wohlwollend behandelt wurde, von ganzer Seele zugethan war.

Schon frühe zeigte ſich bei Zix ein entſchiedener Hang zum ſtillen Leben. Er beſuchte wohl von Zeit zu Zeit Geſellſchaften, aber allein aus dem Grunde, um nicht den fatalen Zunamen eines Sonderlings zu erhalten. Die ihm von ſeiner Arbeit übrige Zeit wandte er hauptſächlich auf Lektüre. »Ich war jeder

*) Hermanns Umdruck, den Theil des Meeres bezeichnend, der von der Inſel aus überſchaut wird.

*) Zix hatte angefangen die Geſchichte ſeines Lebens zu beſchreiben; leider blieb ſie unvollendet, und bricht gerade in einem der intereſſanteſten Momente derſelben ab. Er gab ihr den Titel: »Leben eines teutſchen Malers,« und fügte ihr eine Reihe von Zeichnungen bei, die theils Gebäude, theils Gemen vorſtellen, die ihn beſonders frapperten.

Zeit," sagt er, "ein Stahlstecher von nützlichen Büchern, und sie haben nicht wenig zu meiner Bildung beigetragen. Ich liebe die Einsamkeit; sie verschafft mir mehr Unterhaltung als eine Gesellschaft. Nie bin ich allein, außer der langen Weile unterworfen, als wenn ich in eine zahlreiche Versammlung hineingezogen werde und mich durch gehäufte Zerstreuung ihr entgegen arbeiten soll."

Dagegen war er von früher Jugend auf ein großer Freund der schönen Natur. "Ich gieng," sagt er, "niemals gedankenlos vor das Thor. Ich fühlte ganz den Werth der Schöpfung, und blickte oft mit beklommenem Herzen nach den Vogesischen Gebirgen, und wünschte mich sehnlich auf ihre Gipfel und in ihre Thäler. Ich sah sie nie anders als in ihrem bescheidenen blauen Gewande, wie sie sich uns in der Ferne darstellen; aber ihre Pracht blieb mir nicht verborgen. Ich konnte mich in meiner Einbildungskraft ihnen ganz nähern, und dann sah ich, was ein Gefühlloser nicht zu sehen vermag; schattige Haine, freundlich-forkige Berge, anmuthige Thäler, und lachende Auen befriedigten mein Auge. Der frohe Gesang der Vögel und das einsame Rauschen der krystallnen Bäche ergötzten mein Ohr, und die süßen Wohlgerüche der Fluren erquickten meine Nase. Stunden verstrichen mir über diesen süßen Phantasien, wie ein Hauch, und ich war mir oft meiner selbst nicht bewußt."

Und als ihm endlich das Glück zu Theil wurde, die schönen Berge des Wasgau's in der Nähe zu sehen, und sich an den einzelnen Schönheiten desselben zu erfreuen, war sein Vergnügen unbeschreiblich. "Ich wurde so entzückt," spricht er, "daß ich meiner selbst vergaß, denn meine Liebe zu den Schönheiten der Natur hat keine Gränzen." So oft es ihm die Umstände erlaubten, eilte er seinen geliebten Bergen zu, und kam nie zurück, ohne durch das große Schauspiel, das er genossen, gestärkt und neu gehoben zu seyn: er zeichnete dabei auch mehrere Ansichten, besonders einige der zertrümmerten Burgen, die diesem Gebirge so vielen Reiz verleihen. So lebte er bis in sein zwanzigstes Jahr, seiner Kunst, der Natur und einigen Freunden: aber nun führte ihn ein freier Entschluß auf den Schauplatz des Kriegs, dessen Eindrücke sich tief in seine Seele befestete, und seinem Talente eine besondere, bestimmte Richtung gaben.

"Im Jahr 1792," erzählt er, "den 30. Juni, ließ ich mich freiwillig unter das dritte Bataillon vom Niederrhein, das so eben auf den Ruf: das Vaterland ist in Gefahr! errichtet wurde, einschreiben. Ich war so enthusiastisch mit Patriotismus beseelt, daß mich nichts mehr vom Soldatenstande abhalten konnte: ich glaubte ein von Gott auferwähltes Werkzeug zu seyn, die Feinde der Freiheit und der Gleichheit zu vertilgen." Sein Vater, der als Bäcker den bairischen Krieg mitgemacht hatte, schilderte ihm umsonst die Mühseligkeiten des Soldatenlebens: der junge Patriot beharrte auf seinem Entschluß, und marschirte in's Feld. Freilich wurde er bald andern Sinnes: sein nichts weniger als starker Körper vertrug die Beschwerlichkeiten eines Feldzugs nicht leicht; er wurde bald unpäßlich, und kam mit einem Krankenscheine nach Haus zurück. Sich gänzlich von dem Kriegsdienste loszumachen, wollte ihm aber nicht gelingen: man ließ weder die Entschuldigung einer schwachen Leibesbeschaffenheit, noch auch die Vorstellung gelten, daß ein längerer Dienst ihm in seiner Ausbildung als Maler sehr hinderlich sey: "Das Vaterland," bemerkte man, "braucht Soldaten und keine Maler." Im Frühjahr des folgenden Jahrs mußte er sich wieder unter die Fahnen stellen: in der Nähe von Frankenthal in der Pfalz fand er aber die Armee auf einer rückgängigen Bewegung begriffen; und als er an einem Fuße schadhaft zu werden anfieng und gewaltig von Schmerzen geplagt wurde, kam er wieder nach Haus zurück, um sich heilen zu lassen. Eine abermalige Trennung von seiner Familie hätte ihn beinahe muthlos gemacht, aber ein Brief seines Vaters flößte ihm wieder Muth und Entschlossenheit ein. Nun aber erfolgten heftige Kämpfe: nach einem Treffen, das bei sehr heißem Wetter Statt hatte, war Jir vor Schwachheit umgesunken und dem Verschmachten nahe. Brave Cameraden hoben ihn auf, reichten ihm Wasser und retteten ihm das Leben.

Nachdem er noch einige Zeit im wilden Kriegestanze verlebt hatte, kehrte er nach seiner Vaterstadt zurück, ohne deswegen verabschiedet zu seyn. Doch scheint er um diese Zeit, nach mehrern Stellen seiner Briefe zu urtheilen, in vorzüglich heiterer Stimmung gewesen zu seyn. "Ich kann Gottlob," sagt er irgendwo, "auch Alles was mir schmeckt, auswendig essen und trinken." "Wann Dir," heißt es an einem andern Orte, "ein so großer Gefallen geschieht, wenn ich Dir Briefe schicke, soll es auch an mir nicht fehlen; ich will Dir tausendweis schicken, sag' mir nur eine Gelegenheit. Du willst vielleicht einen Handel damit anfangen, und sie den Murgkrämern, Mostbüblern, Tabaksfabrikanten, Zuckerbäckern, Apothekern und Landjungen verkaufen? Mit vielem Vergnügen; wenn ich Dir in diesem Handel etwas nützen kann, ich will Dir große und kleine schicken. Ich habe schon eine Quantität alter Papier, womit ich nichts anzufangen weiß." Mit lachem Muthwillen schreibt er später seinem Correspondenten: "Wenn Du ein ander Mal meinen einen Brief hast, der das Porto nicht werth ist, so schreib's gleich auf die Thüre, (d. h. brenne den Dieb auf die Stirn) so nehme ich's dem Briefträger nicht ab." Folgender Brief zeigt endlich vollends wie unbemüht damals der Horizont sich vor seinen Blicken zeigte.

Straßburg, den 13. November 1797.

„Der W** hat mir geschrieben: ich soll auf das Frühjahr nach Colmar kommen; sein Schwager, unser lieber L**, will sich und seine ganze Familie an die Wand gehängt haben. Man will mir seine Kost und Logis geben und im Preiß für meine Arbeit noch ertra mit mir handeln, daß ich zufrieden seyn werde. Gut, daß ich Zeit genug habe, mich darauf zu freuen, sonst hätte mir die schnelle Verreisung einer so großen Freude nachtheilig seyn können. Das Schönste ist also, daß ich vernach nicht weiter zu weit von Dir bin. Denke Du also auf den Frühjahr noch zu Mittbrunnen hilf, da ist nichts gewisser, als daß ich Dich besuchen werde. — Du kannst mir indessen für Arbeit besorgt seyn, und ich hoffe, sie wird mir gar nicht fehlen, denn es wird bei euch auch bejahrte Damen geben mit eingefallenen Augen, rauhlicher Stimme, grauen Haaren, gelben Wangen und lockern Zähnen, welche um billigen Preiß wieder reparirt zu seyn wünschen. Der W** hat deßhalb auch schon anmerkbar sehr freundschaftlich für mich gesorgt, indem er mir eben in C** auch zu W** ein paar Dutzend alte Gesichter zu verlängern bestellt. Man arbeitet wirklich schon über Hals und Kopf an Kaufhaus an großen Säulen für das Geld, welches ich auf hiesige Arbeit verdienen werde.“

Gegen Ende desselben Jahres, des 1797sten nämlich, arbeitete Zix mit noch mehreren andern Malern an den Transparenten die bei der Illumination an dem Friedensfeste dienen sollten, das am 30. Brümaire gefeiert wurde. Er hatte zwei Bataillen derzustellen, deren eine bei dem Rheinübergang Statt hatte, und die mit Beifall aufgenommen wurden.

Noch aber war dem getreuen Sohne seiner Vaterstadt keine bleibende Stätte in ihr geschert. Da er keinen förmlichen Abschied von dem Kriegsminister hatte, und ihm doch alle fernere Lust dazu vergangen war, so mußte er, um einer neuen Anstellung zu entgehen, die Stelle eines Zeichners beim Generalstabe Schauenburgs in der Schweiz sich gefallen lassen. In diesem so romantischen Lande vergällten ihm aber die Umgebungen, in denen er nothgedrungen leben mußte, allen Genuß: und die trübe Aussicht, jeden nicht von aller Verbindlichkeit zum Kriegsdienst losgesprochen zu werden, setzte ihn vollends in die verdrießlichste Stimmung, wie folgende Briefe zeigen, die er von da aus an seinen Herzensfreund Schill schrieb.

Bern, den 9. August 1798.

„Auch keine Viertelstunde hatte ich das Glück, mich allein mit dem General zu sprechen; er hat keinen Augenblick Ruhe. Ich möchte um aller Welt Güter nicht in der Haut eines solchen Mannes stecken. Bin ich doch mit ihm in keinen Vergleich zu ziehen und habe es doch schon satt. Du wirst Dich aber nicht wundern, wenn Du kennst mich. Kannst denken, daß ein Mensch, der nicht in die große Welt taugt, auch einen sehr lächerlichen Contrast mit derselben machen muß. Was soll ich Dir schreiben? Ich bin selbst so verdrüßlich über Alles, daß mich kein Gegenstand freut darüber zu schreiben. Himmelsakrament! was hatte ich zu Straßburg für ein Leben gegen hier!... Hier hab ich keinen Menschen um mich, dem ich trauen darf. Der ganze Troß des Generals, Bediente und Stallknechte ausgenommen, bildet sich mehr ein als der General selbst. Ich hab kein Bier zu trinken, hab keine Cameraden. Ich habe hier schon Bekanntschaft mit einigen artigen Personen gemacht: zwar einen heute Strasburger!...“

Zürich, den 24. October 1798.

„Noch immer kann ich den Verleger[illegible] an meinem jetzigen Stande haben, und er wird mir täglich mehr zum Ekel. Vor drei Wochen bat ich beim General um meine Entlassung an: ich erhielt sie, aber in sagte mir gleich dabei, daß es nicht rathsam sey jetzt nach Straßburg zu gehen, weil man eben sehr scharf an der réquisition wäre und alle Abschiede als ungültig erklärt seyen. Was blieb mir übrig als zu bleiben? und zwar in einer mißlichen Lage als vorhin; denn nun sehe ich, daß ich gezwungen bin, weil ich nicht sind dem Fegfeuer in die Hölle. Vorhin tröstete ich mich immer mit der Hoffnung, daß ich, wenn es mir einmal nicht mehr gefiele, wieder gehen könne; so aber bin ich gefangen, und es gibt Vögel, die sich, wenn sie gefangen sind, nicht lange erhalten. Schon fühle ich wenig Tage unter meinem gefunden!“ —

Zürich, den 5. November 1798.

„Ich glaube, Du wirst mich wohl so viel kennen, daß dieß für andere so glänzend scheinende Loos für mich gerade das Gegentheil ist, denn ich suche die wahre Glückseligkeit nicht in kostbarem Essen und Trinken, und in schönen Kleidern. — Armselige Menschen, die kein höheres Glück kennen, die sich von dem Schimmer dieses falschen Gutes blenden lassen! — Ich litt zu Haus weder Hunger noch Durst, ging auch nicht nackend, hatte treue Freunde und — allein sollte ich mich bekümmern, daß mir die weise Vorsehung ein kleines Mißgeschick über mich ausbreitet um ein unendlich größeres von mir abgewenden? Nein, ich will lernen mit dem Schicksal zufrieden zu seyn, das doch so liebevoll eben nicht mit mir handelt; will nicht mit Gott hadern, der doch besser weiß, was gut und nicht gut ist.“ —

(Der Schluß folgt.)

August Gödert, Redakteur.

Straßburg, Druck und Verlag von G. L. Schuler.

Erwinia.

Ein Blatt zur Unterhaltung und Belehrung.

Nro. 34.

Samstag, den 24. August 1839.

Elsäſſiſche Bilder und Sagen.

Der Hexenthurm bei Colmar.

Bei Colmar ſtand auf dürrer Au'
Ein Thurm ſo finſter und ſo grau,
Der lugte trüb hinein in's Land
Und ward der Hexenthurm genannt.
Da trieben ihr Weſen
Die Hexen und Druden,
Mit Gabeln und Beſen,
Mit Gold und mit Ruthen.

— Wohl ſchwand der Thurm längſt von der Flur,
Von Hexlein auch iſt keine Spur,
Doch wenn in düſtrer Mitternacht
Der ſtille Mondmann einzig wacht,
Da rauſcht es, da regt ſich's
Tief unten am Strande,
Da huſcht's, da bewegt ſich's,
Da trappelt's im Sande.

Und ſieh' mit Eins hebt ſich empor
Der Hexenthurm. Der wilde Chor
Schlingt raſcht den Reigen um das Haus
Und tanzt und ſingt; es iſt ein Graus.

Sie reiten auf Stielen
Von Beſen geſchwinde,
Sie klappern wie Mühlen
Und ſummen im Winde.

Und immer lauter ſingen ſie,
Und immer toller ſpringen ſie;
Es dauert fort die ganze Nacht,
Bis Sonnenlicht am Himmel lacht.
Da huſchen ſie nieder
Und tauchen verrinet,
Und kehren erſt wieder
Wann Mondmann erſcheinet.

Fr. Otte.

Der Kaper von Düünkirchen auf Helgoland.

(Fortſetzung.)

21.

Die Chaloupe kam alſobald von Tönning zurück mit Munition und andern Dingen, welche de Bunque nicht auf Helgoland hatte einkaufen wollen. Der pünktliche Inſulaner, der die Chaloupe führte, hatte jede Commiſſion beſtens ausgerichtet und

den Brief nach Ringkiöping eigenhändig auf die Poſt getragen, die zweimal in der Woche ihre Briefſäcke nach Nord-Jütland expedirte.

Capt'n Dünk lebte nach wie vor her auf der Inſel und plauderte nach wie vorher mit ſeinen Inſulanern im Fiſcherhauſe, als ob er nichts beſonders Wichtiges im Sinne habe, und zehn Jahre auf ſeiner Station zu verweilen gedenke. Da gar oft vierzehn Tage, drei Wochen verſtrichen waren, ohne daß er eine Parthie Piquet mit dem alten Engelsmann oder dem Paſtor ſpielte, ſo fiel ſeine Entfernung aus dem Hauſe des Erſtern Niemanden auf, zumal da er ihn zum zweiten Male eines Nachmittags beſuchte, und er die Nichte bei der Frau Paſtorin am Fenſter geſehen.

De Ruyter verlebte ſeine Abende nach wie vorher bei Broders oder Nommens,*) wo er einſt ein drittes Couvert, an ihn adreſſirt empfieng, welches einen Brief: An citoyen Pierre de Dunkerque und einige Zeilen derſelben wohlbekannten Hand an ihn ſelbſt enthielt, die ihm die Verpflichtung auflegten, den Brief erſt dann abzugeben, wenn die République auf offener See und Miß Roſe in ihrer Nähe ſein werde.

Die Fallmer des Kapers ſpähten gen Nordweſt, und zuckten ſich beinahe die Augen aus dem Kopf, allein es kam noch immer keine engliſche Brigg von dorther. Mehrere engliſche Schiffe mit und ohne Convoi liefen aus der Elbe, denen Capt'n Dünk gewiß nachgeeilt wäre, wenn er nicht vielfache Gegengründe hegte. Um aber nicht etwa vor ſeiner frühern Verfahrungsweiſe abzuweichen, ſandte er den Saint-Juſt jedem engliſchen Segel nach und ſteuerte zweimal mit der République gen Süd-Südoſten, worauf dann Beide wieder umkehrten, als hätten ſie die Beute aufgegeben oder für nicht der Mühe werth erkannt.

So verſtrichen acht langweilige Tage, die dem ungeduldigen Corſar zu einer Ewigkeit wurden, während Miſter Bank von Zeit zu Zeit mit ſeiner künftigen Braut und ihrem Onkel auf der Klippe ſpazierte und nun auf der Inſel für Miß Roſe's eigentlichen Bräutigam galt. Es konnte bekanntlich kein Fremder dreimal mit einer jungen Schönen auf der Klippe wandern, ohne für ihren Verlobten zu paſſiren.

Die Fallmer wanderten wie gewöhnlich eines Nachmittags am Geländer gen Oſten und am Leuchtthurm auf und ab, und ſahen ſoeben eine engliſche Jolle oder Chaloupe von Hufum herüberkommen, als ſie ihren Blick abermals gen Südoſten wandten und endlich — endlich eine feine engliſche Brigg ſchwer beladen, jedoch ohne Convoi erkannten. Es koſtete den guten Inſulanern unſägliche Mühe ihre Schritte zu hemmen und langſam, als ob ſie nichts geſehen hätten, zum nächſten Matroſen der République zu wandern, der ebenfalls auf der Wache am Falm einherſchritt, gleich mehrern Kameraden zu ſolchem Zwecke auf der Inſel in Dienſt.

Die Matroſen des Geſchwaders erblickten allerdings einen Punkt am Horizont, allein Niemand unterſchied bis jetzt die Bauart des Schiffes.

Jene Maßregel des langſam' Gehens der Verſtellung, war Capt'n Dünks Wille, der als Franzoſe ſeine Stellung wohl erwog und dem es nicht etwa an Delikateſſe fehlte, in irgend einem möglichen Falle wenigſtens keine Inſulaner compromittirt zu haben.

Wie das Donnerwetter — oder vielmehr wie ein Blitz eilte nun der Matroſe die Treppe hinab, nachdem er ein leiſes Wörtchen vernommen und im Nu ſaß Capt'n Dünk in ſeinem Boot, das in einem dritten Nu Bord an Bord der République ſchwankte und ſofort auf ſeine Stelle in die Quere am Hintertheil der Brigg, gewunden wurde, wo es während der Fahrt ſchwebte.

Hunderte der Einwohner, denen nichts willkommner, als eine Unterbrechung der Einförmigkeit und Langeweile ihres Lebens, drängten ſich auf den Falm an einander, dem Ding zuzuſchauen, wie Capt'n Dünk 'n mal wieder Beute mache.

Es dauerte keine zehn Minuten, und die République wie der Saint-Juſt hatten Segel gemacht — ihre Anker gelichtet und ſtrichen hinaus.

Die Sachkundigen Lootſen, welche die Richtung beobachteten die beide nun nahmen, konnten aus dieſem Cours nicht klug werden, da es offenbar ſchien, als habe Capt'n Dünk die engliſche Brigg am fernen Horizont noch gar nicht bemerkt. Er nahm einen Strich auf welchem er jener Brigg weder den Wind abſchneiden oder ablaufen, noch ihr grade zum Entern bekommen könne.

Es war den umherſtehenden Fremden unterhaltend den Verwunderungen und Bemerkungen der erfahrnen Lootſen zuzuhorchen, welche nach langer langer Verhandlung endlich einſtimmig ausriefen: »Weiß der Teufel, was der im Sinne hat! die Brigg da — die meint er nicht.«

Es war einigen Fallmern nicht unbekannt, daß Capt'n Dünk den Marengo erwarte, der lange nicht vor Helgoland geankert hatte,

»Kann der denn beſſer ſehen als wir?« brummte ein Lootſe am Leuchtthurm. »Hat der ſeinen Marker (Compagnon) den Schoner im Geſicht, der alle Tage kommen ſoll? Aber, was ſchwere Noth! wir ſehen ja keinen Kaperſchoner, da wo der

*) Die Helgoländer benennen ſich, wie die Engländer, des Sächſiſchen Gemmag bei ähnlicher Bezeichnung der Familien.

hindenkt? Wenn der Rickmar nur da wäre mit seinem Liker (Perspective).. Es iſt doch möglich, daß er den Schoner im Liker hat.«

Der erſehnte Rickmar trat bald nach dieſer Bemerkung auf die Anhöhe des Leuchtthurms, und ſteuerte ſeinen Liker längs dem Horizont von Südweſten bis Nordweſt und gar bis gen Norden, machte ein blierendes,*) verzerrtes Geſicht, während die wißbegierigen Nachbarn um ihn her ſtanden und nun nicht in die Ferne, ſondern auf ihn ſchauten.

»Ich ſeh' Gott ſtraf' mich nichts!« rief Rickmar endlich, »der Kerl kann einen verrückt machen. Der geht nach Schottland und bekümmert ſich den Teufel um die ſeine Brigg.«

»Da verliere ich ja mein Trinkgeld!« liſpelte der Lootſe, der zuerſt die ſeine Brigg geſehen, einem andern vertrauten Salmer des Republikaners in's Ohr.

»Sey nur ganz unbeſorgt,« erwiederte dieſer eben ſo leiſe, »da mögen zwölf Stunden oder drei Tage vergehen; Capt'n Dünk bringt die Brigg da als Beute! willſt Du wetten?«

— »Du biſt ja toll! wie will er das denn anfangen?« fuhr jener fort. »Er müßte denn gleich wenden und ihr den Wind ablaufen — aber es regt ſich ja keine Seele am Bord, weder beim Dünk noch auf dem Schoner.«

Zur Löſung dieſes Lootſen-Problems, das nun hundert Köpfe beſchäftigte erörtern wir: Es war eben ſo wenig die Abſicht des Kaper-Capitains die Brigg zu nehmen, bevor die Paſſagiere am Bord ſeien, (vorausgeſetzt, daß dieſe Brigg ſie aufnehmen ſolle) wie er andrerſeits auf der Inſel bekannt wiſſen wollte, daß er auf eine Brigg gewartet, und andere Segel ſeither habe fahren laſſen.

War es jene Brigg, welche er meinte; ſo würde ſie alſo auf der Höhe der Inſel irgendwo auf den Convoi aus der Elbe warten, Signal machen, die Paſſagiere etwa mittelſt einer Helgoländer Chaloupe an Bord nehmen und ihres Weges gehen. War es nicht die erwartete Brigg, ſo wollte Capt'n Dünk ſie wenigſtens im Liker behalten, bis es ſich entſchieden, und dann ſein Möglichſtes thun, einen ſo ſchwerbeladenen Kiel zu kapern, der aller Wahrſcheinlichkeit nach, — Korn trage, was die Naturfeſtung Helgoland für eine bevorſtehende Belagerung gebrauchen konnte. In erſterem Falle würde ihm ſeine Beute ſchwerlich entgehen, trotz einem ſtarken Convoi, weil er mit Zuverſicht auf ſeinen »Marengo« rechnete, dieſer ihn auf beſtimmtem Breitepunkt treffen, oder, falls die République noch nicht dort ſei, nach Helgoland zuſteuern ſollte.

Wann dieſes Zuſammentreffen Statt fände, konnte unmöglich auf Tag und Stunde beſtimmt, wohl aber ungefähr vorausgeſetzt werden, und ſomit war der Zweck des Admirals: die Brigg ſo lange von Helgoland entfernt zu halten, als der ſo bedeutungsvolle Marengo zu ihm geſtoßen und er eher im Stande ſei, einen ſtarken Convoi die Spitze, — ſeinen vierſchlündigen Bop zu bieten.

De Dünk kannte ſeine Helg'länder ſeit einigen ſchönen Jahren. Er wußte, wie ſchwer es ſei, ſeinen Lootſen ein X vor 'n U zu machen, wo es Cours und Wendung galt, und andrerſeits, wie ſchwer es galt den ewig ſpeculirenden Inſulanern ein Geheimniß zu verbergen. Er riskirte nun lieber, die geladene Brigg zu verlieren (falls ſie nicht die erwartete ſei,) als die allergeringſte Veranlaſſung zu geben, jene beiden lieben Mädchen in bittere Verlegenheit zu bringen; Letzteres würde unvermeidlich ſein, wenn die tiefgrübelnden Inſulaner heraus rechnen könnten, daß Capt'n Dünk auf die Brigg gewartet, mithin von ihrer Ankunft Winke gehabt habe.

Im Nachſetzen und Einholen einer Beute, verließ er ſich auf die ruhmvoll bekannten Vorzüge ſeiner beiden Schiffe, wie des Marengo, unter hundert Schiffen auserleſen und zu Kapern gebohrt worden.

Es war ihm nach obigem mithin gelungen, den Scharfblick der durchtriebenen Helgoländer Lootſen zu täuſchen, ſie von der Brigg abzulenken und ihnen die Idee in den Kopf zu bringen, als eile er ſeinem Marengo entgegen, um Helgoland und das Nordmeer auf längere Zeit zu verlaſſen.

*) Mit Einem Auge ſehen; — oder blinzeln.

22.

Ein wenig verdrießlich und verſtimmt, daß Capt'n Dünk ohne formellen Abſchied, die Inſel verlaſſen und die Inſulaner gewiſſermaßen zum Beſten gehabt, hörten die Neugierigen nach und nach von der Klippe in ihre engen Wohnungen zurück, ohne das wohlfeile Schauſpiel geſehen zu haben, welches ſie ſo zuverläßig erwarteten.

»Nun? unſer Capt'n Dünk hat uns den Rücken gekehrt, ohne Adjös zu ſagen?« lächelte Rickmar, mit ſeinem Liker unterm Arm, ſeinem Nachbar Broder entgegen, indem dieſe ſich auf dem Zalm trafen.

»Das ſcheint ſo,« erwiederte dieſer mit gleichem Lächeln. »Aber er iſt Niemand was ſchuldig geblieben! Und hat er die Gelegenheit weggenommen ihm unſern ſchuldigen Dank abzutragen, denn er hat vielen Armen wohlgethan.«

»Das iſt wahr!« bekräftigte der Liker Rickmar. »Und Mancher hat was bei ihm verdient und noch nach fünfzig

Jahren wird der Kaper von Dünkirchen auf Helgoland in dankbarem Andenken bleiben.«

»Er geht nun wieder nach die Weſtindiens, wo er ſchon zwei Winter gekreuzt hat,« fuhr Brodet fort. »Sind verſluchte Segler, ſeine beiden Schoner und ſeine Brigg!.. den Marengo wird er wohl dieſe Nacht oder Morgen im Weiten treffen. Hätte den Capt'n Brutus genau 'mal wieder ſehn mögen!... iſt auch 'n feiner Mann! der Capt'n Brutus — ... ſoll der Sohn von einem franzöſiſchen Grafen ſein, deſſen Vater unter Robespierre gilliotinirt worden, — ſo erzählte mir Capt'n Dünk. — Aber Graf nennt er ſich nicht mehr ſondern ſchlichtweg: Bürger Brutus.«

»Der Captein von Saint-Juſt hat ſich immer wenig an Ball ſehen laſſen, der war auf ſeinem Schoner verſeſſen, wie 'n junger Liebhaber bei ſeiner Braut!« meinte der Liker Rickmar.

»Der hat die ganze Zeit hindurch hier Gedichte geſchrieben!« erwiederte Brodet, »wie Capt'n Dünk mir verſichert. Iſt 'n franzöſiſcher Dichter, der blutjunge Capt'n Jann Batiſt (Jean Baptiste....) ſieht auch darnach aus; mit ſeinem bleichen Geſicht — wie Batiſt, ſo bleich, und dann ſeine langen ſchwarzen Haare dazu, unter ſeinem ſpitzen ſpaniſchen Filzhut mit breitem Rande!.... ſieht aus wie 'n feines Portrait im Huſumer Jahrmarkt, in der Bilderbude!«

»Nun?« unterbrach Tete Nommens die beiden Nachbarn! »Nun? unſer Capt'n Dünk iſt nach Weſtindien fort?«

»Und was ſagt Jungfer Becka dazu, daß ihr feiner junger Steuermann nun auch weg iſt?« lächelte Brodet.

»De Ruytter iſt mein Freund,« erwiederte Tete ernſthaft. »Er iſt mir ſo lieb und werth, als wenn er mein Bruder wäre. Wenn meine Schweſter ihm gut iſt, ſo macht's ihr Ehre. Daß ſie betrübt iſt über ſeine Abreiſe, iſt wohl natürlich. Mutter weint heute um ihn, als wenn ihr Sohn in See gegangen ſei.«

»Da ſteht ja der dicke alte Engelsmann und ſpricht mit Claas Volkers. Was mag der wohl zu fragen haben,« liſpelte der Liker Rickmar. »Der ſpricht ja ſonſt doch mit keinem Helgoländer?«

»Der will wiſſen, wo Capt'n Dünk hinſteuert. Darauf will ich wetten!« rief Brodet.

Ein vierter Inſulaner trat zur Gruppe, dem man es von fern anſah, daß er 'was Neues wiſſe.

»Habt Ihr's ſchon gehört?« liſpelte er. »Der dicke alte Engelsmann geht dieſe Nacht fort mit ſammt Miß Roſe und ihrem Bräutigam, ſie reiſen nach 'm Feſtland um Hochzeit zu machen. Eine engliſche Schnigge, — ſo 'n Ding mit zwei Maſten, liegt da unten, daß ſie abholen ſoll.«

»Glückliche Reiſ',« brummte Brodet. »Der kann mir geſtohlen werden, und ich werde nicht lange um ihn weinen, und nicht in die Aiſſen ſetzen laſſen!... 'n Kniker iſt er! 'n ächter Kniker, der 'n ſix pence dreimal umdreht, bevor er ihn ausgibt, und ihn dann wieder in die Taſch' ſteckt!«

»Er fragt da eben den alten Claas, wo Capt'n Dünk hin iſt,« liſpelte der Inſulaner.

»Sagt' ich's nicht?« rief Brodet, »ſagt' ich's nicht?«

»Ich hört' es nur im Vorübergehen, daß Claas von die Weſtindiens ſprach, und von dem ſchweren Proviant, den Capt'n Dünk hier eingenommen.«

»Nun wackelt der alte Engelsmann nach Hauſe, iſt ganz 'ne breite holländiſche Koff, — ſieht accurat ſo aus und iſt braun dazu, in ſeinem feinen braunen Rock! wie 'n braun angetheerte holländiſche Koff; und ſegelt eben ſo ſchwerfällig!« meinte Brodet.

»Und hat Wein und Schinken geladen!« lachte Tete »und allerlei Gewürz!«

»Aber ohne Looſe kommt er nicht in's Paradies,« lachte Brodet, »und um 'n Looſen zu zahlen, dazu iſt er zu knickerig; folglich bleibt er wohl »buten!«« (draußen.)

Brodet gieng nach Hauſe, und auch die Andern wanderten ihrer Wege.

Ein milder Spätherbſtabend ſenkte ſich auf's Meer herab, aus deſſen leiſe bewegten Wogen die einſame Klippe Helgoland mit der benachbarten öden Sandinſel hervorragte.

Einzelne Fremde und Inſulaner, und Gruppen beiderlei Geſchlechts ſtanden hier und dort längs dem Rande des Felſens gen Weſten, dem Sonnenuntergange zuſchauend, deſſen Anblick ſelbſt den Eingebornen niemals gleichgiltig zu ſein ſcheint, die kaum irgendwo anders die Sonne auf- oder untergehen ſahen, als auf ihrer heimatlichen Inſel.

Unter dieſen zierte eine Gruppe von drei zarten Kindern einen Felſenvorſprung, der unter ihren Füßen in's Meer hinabzuſtürzen drohte. Es war Jungfer Rebecka mit zweien ihrer Schulfreundinnen, beliebte Tänzerinnen vom rothen Waſſer.

Becka ſtarrte mit feuchtem Blick in die Unendlichkeit der Meeresweite hinaus, wo die Brigg ohnlängſt verſchwunden, welche ihr den aufrichtigen Freund, und ihren beiden Vertrauten, nebenbei ein flinker Tänzer, entführt hatte. Ob das Geſchwader der Republik jemals wieder auf der Rhede der Inſel ankern? ob der liebenswürdige blonde Jüngling mit ſeinem ausdrucksvollen blauen Auge, jemals wieder am runden Tiſche des alten Tete Nommens ſeinen Thee trinken? und ob er jemals wieder mit ihren Freundinnen einen ça ira tanzen werde? — war nicht nur ungewiß, ſondern unwahrſcheinlich.

Das Schickſal ihrer edelmüthigen Freundin Miß Roſe, be-

schäftigte Rebecka so sehr wie ihr eigner Schmerz. Die That der Aufopferung erhabener Liebe, welche jene seither vollzogen, hatte einen unauslöschlich-tiefen Eindruck auf das gefühlvolle Herz der jungen Insulanerin bewirkt, die zu bescheiden war, einen Theil dieser großen schönen Handlung auf sich zu beziehen, sich als Mitwirkende zur Rettung eines Mannes zu betrachten, den die Achtung der ganzen Insel nun auf unwirthbaren Wogen begleitete. Inzwischen versunken stand Rebecka da, während sich die Sonne gleich einer glühenden Kugel ans goldenem Horizont in's Meer senkte, und ein Streiflicht von Millionen Diamanten in vielfarbigen Strahlen glänzend, bis zur matten Brandung am Fuße des Felsens, herwarf.

Ein »Guten Abend« weiblicher Stimmen, weckte das zarte Mädchen aus dem Traum ihrer Empfindung. Die Vertraute ihres Herzens — Miß Rose, in Begleitung der alten Frau Pastorin, stand neben ihr. Unter dem Vorwande, im Pfarrhause Abschied zu nehmen, hatte sie sich aus den menschenfeindlichen Mauern ihres Onkels entfernt und der alten Pastorin den natürlichen Wunsch offenbart, noch einmal — zum letzten Male auf dem Felsen Helgoland die Sonne in's Meer sinken zu sehen, wohl ahnend, daß auch Rebecka dort sein werde, wie sie, nicht nur der verschwindenden Sonne — dem verschwundenen République nachzuschauen.

»Ich werde diese Nacht abreisen!« seufzte Rose, und ihr Auge glänzte in Thränen, indem sie ihrer Freundin zitternd-krampfhaft die Hand drückte.

»Abreisen!« erwiederte Rebecka; und auch ihre Thränen flossen eben so unwillkürlich. Es war diesen beiden Wesen ja keine andere Sprache in Gegenwart verschiedener Zeugen gestattet, als die, welche das Organ der Seele, der Strahl des Blicks, ihnen gestattete, der Alles umfaßte was Beide einander je durch Worte zu äußern vermöchten, indem Strahl in Strahl sich ergoß.

Die Frau Pastorin erklärte sich den bittern Schmerz der beiden Freundinnen durch die bevorstehende Trennung; indem das Band der Schwesterliebe, welches sie einte, unter ihren Augen in ihrem Hause sich geknüpft hatte. Sie war weit entfernt, ein Geheimniß beider Herzen zu ahnen, das keine Mittheilung, und dessen Tiefe keinen Ausdruck des Worts kannte.

Die beiden Schwestern nahmen Abschied von einander. — — Miß Rose eilte raschen Schrittes der Frau Pastorin ein wenig voraus und Jungfer Rebecka trat auf den äussersten Rand des Felsenvorsprungs, selbst ihren Freundinnen den Strom der glühenden Thränen zu verbergen, der auf ihren rosigen Wangen herabrollte.

(Die Fortsetzung folgt.)

Lebenslauf

des Malers Benjamin Zix, von Straßburg.

(Schluß.)

Im März des folgenden Jahres kam er wieder los, und schätzte auch gleich seine frohen Gefühle in einem muntern Briefe an denselben Freund aus.

Straßburg, den 8. März 1799.

»Du wirst auch wissen wollen, wie ich nach Haus gekommen bin? Nun dann, von Dir weg bin ich gefahren bis nach Straßburg in den schwarzen Raben. Von dort weg hielt ich es aber für räthlicher, vollends bis in meines Vaters Hause, mich meiner zwei Füße wieder zu bedienen, sonst hätten meine Eltern glauben mögen, sie könnten jetzt nur das alte Haus zusammen reißen und ein Schloß an den Platz bauen; mein Vater sein Holzlegermaß zu den Antiquitäten stellen, zum ewigen Angedenken, daß er einst Holzleger war; ich eine meerschaumene Pfeife kaufen und Knaster rauchen, und hätte darauf gedacht das Geld auf sichere Hypothek zu bringen, um erträgliche Zinsen davon zu ziehen. Meine Mutter hätte sich einen Kobel gekauft und das Hemd mit Spitzen garnirt. Diesem allem klüglich auszuweichen, kam ich zu Fuß; doch machte meine Mutter ein paar verteufelt freundliche Augen, als ich die Schnall an meiner Gurt löste, und sie sah, daß ich gesegneten Leibes war. Na, so geht's an, sagte sie, und nahm das Kindlein auf die Arme, vermuthlich um dessen Werth nach dem Gewichte zu bestimmen. Aber das arme Kind leidet wieder schon schrecklich an der Auszehrung: ich glaube, es wird wohl daran sterben.« —

Im Hornung 1800 erhielt er endlich den so erwünschten Abschied, worüber er sich in folgenden Reimlein aussprach:

Doch wenn die Noth am Größten, ist
Die Hilfe nicht mehr fern:
So tröstet sich ein guter Christ,
Sieht Sonne, Mond und Stern
In seiner Noth für Geigen an,
Für Harfen und Schalmeyen;
Was nur ein Frommer sehen kann
Durch Beten und Casteien,
Das sah ich, Freund, und noch viel mehr:
Mein Glück im Microscop;
Gleich warf ich Säbel und Gewehr
Zum H[eu]e und bin frei Gottlob.

Übrigens war eben damals seine Lage nicht die angenehmste:

er fühlte es selbst wohl, wie nothwendig es für ihn wäre, zu seiner weitern Ausbildung Reisen zu machen und besonders Italien zu sehen. Ein Aufenthalt von einigen Jahren in diesem Lande würde ihn bei der großen Erregbarkeit seiner Einbildungskraft und seinem schönen Zeichnertalente zu der völligen Entwicklung seiner vortrefflichen Anlagen geführt und in die Geheimnisse der höhern Malerei eingeweiht haben, während er jetzt beinahe ausschließlich mit Producirung von kleinen Kriegsscenen sich beschäftigte. Allein sein geringes Vermögen machte ihm einen solchen künstlerischen Ausflug ganz unmöglich, und eine Unterstützung zu diesem Zwecke war, bei den damaligen Zeitumständen, weder von Seiten der Stadt noch von irgend einem wohlhabenden Bürger gar nicht zu erwarten. Der geringe Verdienst, dessen er, bei aller seiner Lust zu arbeiten theilhaftig wurde, benahm ihm vollends alle Hoffnung sich selbst zu einer solchen Wanderschaft die gehörigen Mittel zu verschaffen. Jene Bemerkung die man ihm daher in dieser Hinsicht machte, setzte ihn in die verdrießlichste Stimmung, die sich am besten aus einigen Stellen eines seiner Briefe erkennen läßt, den er um diese Zeit schrieb.

Straßburg, den 28. April 1800.

»So wie der Dr^o^ sprechen noch viel von mir, und eben diese viele, sammt dem Dr^o^, geben mir keine Su zu verdienen; und wenn sie nur nicht wie's Vieh in den Tag hinein schwätzten. Was soll ich denn in Paris und in Italien machen? Dort kann ich wohl meine Kenntnisse erweitern, aber wieder nichts verdienen, und um hier und dort nichts zu verdienen hab' ich Kenntnisse genug, und wie sollt' ich an diese Orte kommen? mich bin bettrein? — Sieh nun, es ärgert mich oft, daß ich aus der Haut springen möchte: Alles lobt meine Geschicklichkeit, und doch verdiene ich kaum für das Bier, das ich trinke, und den elenden Tabak, den ich verbrenne. O wenn ich einen Sohn hätte, ich glaube, ich drehte ihm eher den Hals herum, als daß ich ihn einen Künstler werden ließe. . . .

»Ich hätte ziemlich Lust mein undankbares Vaterland zu verlassen, wo man Künstler zur Armee schickt und Esel für einige Gulden im Lande behält. Mein Lieblingsstudium, folglich auch das beste, besteht darin, Kriegsscenen zu malen: es ist sehr interessant und beinahe noch das einzige, worauf die Leute etwas verwenden. Ich habe wirklich eine Sammlung dergleichen, sammt einem Titelblatt, von dreißig Stück beisammen, die von allen hiesigen Kennern und Nicht-Kennern sehr geschätzt wird. Dieses Werkchen bin ich Willens in Kupfer zu ätzen und es entweder auf Subscription herauszugeben, oder die Platten einem Verleger zu verhandeln.« —

Doch zeigten sich noch in demselben Jahre bessere Aussichten. Der berühmte Architekt Weinbrenner ließ ihn nach Karlsruhe kommen: und bei seiner Rückkunft kündigt er seinem Freunde Schöll die Verbesserung seiner Lage an.

October, 1800.

»Ich war indessen einige Wochen in Carlsruhe, und glaube für die Zukunft ganz Geschäfte dort gemacht zu haben. Ich hätte füglich drüben bleiben können, aber ich that nicht gut in der Fremde: ich weiß nicht, was für ein Magnet mich immer wieder nach Straßburg zieht. Ist's vielleicht
(Ein bonnet rond, eine Schürze und eine paar Pantoffeln gezeichnet.)«

Die am Ende dieses Briefes angegebenen weiblichen Insignien deuten auf eine Neigung hin, die er schon damals hatte; im Jahr 1803 verheurathete er sich mit dem Gegenstand seiner Liebe, und führte nun, einige Jahre hindurch, bei artigem Auskommen und in angenehmen Ehenverhältnissen ein thätiges, glückliches Leben.

Auf einmal fügten sich aber die Umstände anders und aus dem bescheidnen Häuschen, in dem er bis jetzt gewohnt und gearbeitet hatte, sollte Er heraustreten, und durch die Gunst mächtiger Beschützer auf einen größern Wirkungskreis versetzt werden. Als im Jahr 1806 die Kaiserin Josephine nach Straßburg kam, wurden derselben zu Ehren prächtige Feste veranstaltet, denen Napoleon auch beiwohnte. Er bekam den Auftrag Zeichnungen von den verschiednen Ergötzlichkeiten zu machen, die damals hier Statt hatten. Bald wurde ihm sein Portefeuille begehrt, das von der Monarchin mit sichtbarem Wohlgefallen betrachtet wurde. Der Kaiser ließ ihn später nach Paris kommen, wo er mit dem berühmten Denon in Verbindung gesetzt wurde, und für Napoleon selbst militärische Zeichnungen auszuführen hatte. Er machte mit dem gelehrten Antiquar Reisen nach Wien und Berlin, und kehrte dann wieder nach Paris zurück, wo er seine förmliche Wohnung eingerichtet hatte.

In diesen sorgenfreien Umständen ließ er seiner künstlerischen Laune freien Lauf, und machte beiläufig eine Menge Karrikaturstücke, die zum Theil zu den grimassirten Producten dieser Art gehören. Sein großer Beschützer wollte aber noch mehr thun als Lisher; um dem genialen Mann die beste Gelegenheit zu seiner Vervollkommnung zu verschaffen, schickte er ihn 1811 nach Italien.

Leider ergriff ihn in Perugia das Fieber, und er starb ehe er die ewige Roma mit ihren unermeßlichen Kunstschätzen hatte sehn können!

Der Kornfuhrmann aus Nibelingen.

Thüringische Volkssage.

Ein Landmann fuhr aus Nibelingen
Die Straße nach der nächsten Stadt,
Getreide zum Verkauf zu bringen.

Da hemmte plötzlich seine Rosse
Ein Zwerg und sprach: »Du sollst die Frucht
Zum Kaiser fahren in dem Schlosse.

Doch wirst Du willig Dich bequemen,
Nicht mehr, als jetzt des Kornes Werth,
An baarem Geld dafür zu nehmen.«

Drauf zog der Fuhrmann zum Kiffhäuser,
Durch's morsche Thor der alten Burg,
Allwo verzaubert sitzt der Kaiser.

Er sah ihn fest vom Schlaf umschlungen,
Das Haupt geneigt zum Felsentisch,
Durch den sein rother Bart gedrungen.

Und Gold und Silberstücke fanden
Sich aufgehäuft im weiten Raum,
Wo hundert helle Kerzen brannten.

Der Landmann fühlt die Pulse stocken,
Doch läßt er von des Erzes Glanz
Sich nicht zu böser That verlocken.

Er öffnet die gefüllten Säcke
Und schüttet in's Gemäß das Korn,
Und gießt es aus in eine Ecke;

Nimmt von des Geldes blankem Haufen
Nur so viel, als er auf dem Markt
Erhalten hätte beim Verkaufen;

Verneigt sich stumm dem Barbarosse,
Steckt Sack in Sack und lenkt behend'
Den leichten Wagen aus dem Schlosse.

Und heimgekehrt nach Nibelingen
Läßt er vergnügt vor Weib und Kind
Die wohlerwerb'nen Gulden klingen.

Des Braven Felder trugen reicher
Seit jenem Tag von Jahr zu Jahr,
Und zu beschränkt war bald sein Speicher.

Ihm wuchs das Gold in voller Truhe,
Und unvermerkt floh ihm die Zeit
Bei ungetrübter Seelenruhe.

So ward ihm schon in diesem Leben
Der reichste Lohn der Redlichkeit
Von Dem, der Alles sieht, gegeben.

Gotha. Adolf Bube.

Deutsche Sagen von Adolf Bube.

Gotha, im Verlag von J. G. Müller, 1839. 92 Seiten.

Vor zwei Jahren gab Herr Adolph Bube thüringische Volkssagen heraus, welche im Publikum eine günstige Aufnahme und in vielen Zeitschriften eine gerechte Anerkennung fanden. Da nun dieses Heftchen gänzlich vergriffen ist, und seit dieser Zeit der Verfasser auch einige Sagen metrisch behandelt hat, die sich nicht auf Thüringen, sondern auf andere Gegenden Deutschlands beziehen, so hat er, statt einer neuen Auflage, unter obigem Titel dieses Heftchen zusammengestellt. Wir erhalten in demselben vierundzwanzig Sagen, die schon an sich theils weniger poetisches Interesse haben; doch sind alle von dem Dichter mit Liebe behandelt worden und selbst den weniger ansprechenden wußte er meistens entweder eine poetische oder ethische Seite abzugewinnen. — Die Sage bedarf, soll sie ansprechen, einer ganz einfachen Behandlung; sie ist in der Kindheit des Volkes entstanden, und verträgt daher durchaus keinen rednerischen Schmuck. Herr Bube befolgt nun ganz in seiner Darstellungsweise diese edle Einfachheit; nie sucht er die Sage durch poetischen Schmuck zu heben; er läßt diese einfachen Kinder des Volksglaubens in ihrer Einfalt erscheinen ohne Flitter und Prunk, und nur bescheidene Feldblumen dienen ihnen zur Zierde. Mit um so größerm Vergnügen verweilen wir bei diesen Schmucklosen und hören ihre warnende und erhebende Stimme. Freilich können wir dieses Lob nicht allen der hier mitgetheilten Sagen in gleichem Maße ertheilen; doch gebührt es den meisten, und nur wenige dürften es seyn, bei welchen die gar zu große Dürftigkeit des Stoffes dem Dichter keine Seite bot, der etwas tieferes abzugewinnen war. Des vielen Schönen wegen, welches dieses Büchlein enthält, wünschen wir ihm eine recht große Verbreitung; auch möchten wir es vorzugsweise Lehrern empfehlen, damit unter unserer Jugend der Sinn für vaterländische Sagen geweckt und genährt werde, zumal da der würdige Herr Ver-

faſſer den meiſten derſelben auch eine ethiſche Seite abzugewinnen ſuchte. Als Beiſpiel möge hier eine der kürzeſten Sagen, „Der Schatz in der Liebfrauenkirche zu Arnſtadt,“ eine Stelle finden:

In Arnſtadt's Kirche zu Liebfrauen,
Da liegt ein reicher Schatz verborgen.
Wer nach ihm ſucht mit Gottvertrauen,
Der hebt ihn früh am Sonntagsmorgen.

Drum hat ſchon Mancher dort gegraben,
Jedoch den Schatz nicht aufgefunden,
Weil er dabei gedacht an Gaben,
Die flüchtig, wie des Lebens Stunden.

Allein den Schatz, der dort verborgen,
Den werdet geiſtig Ihr erheben,
Wenn Euer Herz am Sonntagmorgen
Sich fromm dem Heiland wird ergeben.

Wilhelm Kilzer.

Kleine Chronik.

— Dresden. Von D. Guſtav Bacherer, in Dresden, ſind erſchienen: „Süddeutſche Rufe aus Nord-Deutſchland;“ ferner: „Sterne und Meteore in deutſcher Zukunft und Gegenwart“: Werke deren ächt liberale, rein patriotiſche Tendenz gewiß überall den hellſten Anklang finden werden, da ſie von einem Standpunkt aus geſchrieben ſind, der weder von parteiiſchen Vorurtheilen, noch von geleſenem Stubendunſt umwölkt iſt. — Wir machen ferner auf den Briefwechſel zwiſchen Pahl, Salat und Pfiſter aufmerkſam, der nächſtens unter Herausgabe von D. Bacherer die Preſſe verlaſſen wird.,

(Privat-Correſpondenz.)

— Der Telegraph (Juli) enthält eine Erzählung „Staſi“, Sittengemälde aus dem Elſaß, welches in Seſſenheim ſpielt.

— Profeſſor Schultz in Berlin, der die Circulation der Pflanzenſäfte beobachtet hat, ſtellt jetzt die menſchlichen Krankheiten als eine Mauſer nach Art der Vögel dar. (Telegraph.)

— Ernſt v. Schiller kündigt im Namen ſeiner Familie neue Supplementen zu den Werken des großen Dichters an.

— Von Ludwig Bechſtein erſchienen zwei Bände Erzählungen aus Heimat und Fremde. (Leipzig, A. Taubert.)

— Das neuſte Gedicht der Gräfin Ida Hahn-Hahn heißt: „Aſtralion“, eine Arabeske. (Berlin 1839. A. Duncker.)

— Der Telegraph (Juli Nro. 120, 1839) enthält einen Aufſatz von Ludwig Wihl: „Über die allzugroße Vorliebe unſerer Zeit für Muſik.“ Es heißt darin unter Anderm: „Die Muſik iſt — nach meiner Ueberzeugung — in ihrem Verhältniſſe zu den übrigen Künſten, wenn man von der Architektur abſieht, die geiſtloſeſte, die materiellſte. Der Vogel ſingt, weil er es nicht bis zur Sprache bringen kann; der Geſang iſt nur eine Ahnung, ein dunkles Gefühl zum Sprechen; die Muſik drückt den noch ringenden, aufkeimenden, unfertigen Gedanken aus; die Muſik läßt daher immer mehr errathen, als hören.... Unſere Zeit iſt im Zuſammenhange mit ihrem materiellen Beſtreben muſikaliſch. Die Muſik iſt es, die ſie nach ihrem geſchäftlichen Drängen und Treiben ohne weitere Anſtrengung zerſtreut, die Muſik iſt es, die ihr ſirenenhaft auf dem wüſten Meer der Alltäglichkeit auf einige Augenblicke eine Ahnung von dem Höhern beibringt, das ſie für das Höchſte hält. Aber gerade deshalb, weil ſie ſich mit dem Untern, mit dem zu Grunde Liegenden begnügt, weil ſie ſogar das zu Grunde Liegende und deshalb Geringere, Stoffſichere für das Beſte und Höchſte hält, weil ſie über das Ahnen nicht hinauskömmt, oder hinaus will, halte ich es für die heiligſte Aufgabe der Einſichtsvollen, im Intereſſe des Höchſten, im Intereſſe des Wortes, im Intereſſe der göttlichſten Blüthe unſeres Geiſtes, ſich gegen dieſe geiſthemmende Vorliebe auszuſprechen. Dieſe Vorliebe möchte ich, wenn das Wort nicht etwas hart klänge, mit dem Namen Iphartiſie bezeichnen; ſie iſt mühe- und beſchwerdelos; ſie thut ſchön mit ſich ſelber; ſie hält die Hand immer auf's Herz; ſie nennt die Muſik die Sprache der Engel und glaubt ſich höher als alle, die von einer Sprache der Engel keine Vorſtellung haben; Vorliebe für Poeſie dagegen bedingt ein Sammeln des Geiſtes, eine Vorbildung, ein Verſtändniß der Zeit oder vielmehr aller Zeiten, eine Unterwerfung des ganzen Menſchen....“ — Der Verfaſſer, den wir als Schriftſteller und Wahrheitsfreund hochachten, vergißt ſich hier offenbar in ſeinem Tadel über die allzugroße Vorliebe unſerer Zeit für Muſik, indem er die göttliche Kunſt ſelbſt angreift und ihr ihre erhabene Geltung rauben will, und auch ohne gerade mit „Böswilligkeit und Unverſtand, dem er mit dieſem Ausſpruche Waffen in die Hand gegeben“ zu haben glaubt, wäre es wohl ein Leichtes, ſeine Angriffe zu erwiedern. Er überſieht ganz die practiſche Seite der Muſik, als Bildnerin der Volksgeſittung, als Zwillingsſchweſter der Poeſie, die mit ihr Trägerin, Verkündigerin des Höchſten iſt, das im Menſchen ſich regt. Er vergißt, daß ſie ſelbſt oft höher ſteht, als das Wort, das in ſeiner Armuth, Gedanken, Gefühle verſchweigen muß und daß ſie es iſt, die das Wort forſtingt und die himmliſche Poeſie, die in ihm „gebunden“ liegt, oft erſt herausſchlägt und zum Bewußtſeyn bringt. Er vergißt es, daß Muſik nur inſofern hinreißend auf den Menſchengeiſt wirken kann, als ſie — eben wie das Wort — Gefühle ausſpricht, Ideen weckt, Ideen verkündigt. Es iſt einſeitig die Künſte alſo von einander reißen zu wollen; ſie ſind alle einem Geiſte entſproſſen, nur in der Form verſchieden; ſie ruhen alle auf demſelben Grunde: Einheit, Harmonie, Bewegung, und ſollen das Urbild des Schönen in vollendeter Begränzung darſtellen, veredeln, erheben und beſeligend.

Auguſt Stöber, Redakteur.

Straßburg, Druck und Verlag von G. L. Schuler.

Erwinia.

Ein Blatt zur Unterhaltung und Belehrung.

Nro. 35.

Samstag, den 31. August 1839.

Die halboffene Rose.

Von all' den Rosen, die am Hage sprossen,
Ist keine so mit süßem Duft gewürzt,
Als du, die halb erst ihren Kelch erschlossen,
Von grüner Knospenhülle noch geschürzt.

Den Andern, die entfaltet jedes Läubchen,
Entführte bald den besten Geist die Luft;
Du aber hältst die feinsten Blüthenstäubchen
Im tiefen Kelch gesammelt voller Duft. —

Halboffne Rose, lieblichste von allen!
Du mahnest mich an ächten Liebes Reiz:
Soll es erwecken süßes Wohlgefallen,
So dehn' es nicht die Bilder allerseits!

Nein! faßt es in geheimnißvolle Kürze,
Die innrer Schönheit Fülle ahnen heißt!
Dann sammelt sich im Kelch die feinste Würze,
Dann athmet's aller Süßigkeiten Geist. —

Halboffne Rose, lieblicher denn alle!
Du mahnest mich an ächter Liebe Sinn:
Die rührt mich nicht, die stets im Redeschwalle
Des Herzens offnes Blatt mir breitet hin.

Nein! wo nur manchmal zart aus Aug' und Munde,
Wie aus der Knospe, dringt ein warm' Gemüth,
Ahn' ich entzückt, daß tief im Herzensgrunde
Noch reich der Liebe Rosenfeuer glüht!

Oberbroun. Adolf Stöber.

Der
Kaper von Dünkirchen auf Helgoland.

(Fortsetzung.)

23.

Am andern Morgen war das kleine englische Fahrzeug verschwunden, welches Nachmittags zuvor gekommen und spät Abends und Nachts sein Passagiergut und seine Reisende eingenommen hatte.

Der Wind, der seit einigen Tagen aus Süd und Südosten blies, hatte sich nach Süden gewendet, woher er nun seinen mächtigen Odem sandte, der Fahrt der englischen Jolle zwar sehr günstig, allein eben so ungünstig für diejenigen Segel, welche aus der Hever oder Eider auslaufen und ihren Cours nach England richten wollten.

Die Ankerlichtung der beiden Kaper auf der Rhede machte nicht so besondere Lücke in dem Maßenwald damaliger Zeit, als die Abreise Capt'n Dünk's am Tische der Abendgesellschaft im Schifferhause.

Die guten Insulaner, welche mehr oder minder mit dem Admiral der Republik in Berührung gewesen, wanderten einsam und in Gruppen auf dem Vorlande umher, als ob sie etwas suchten — »als ob ihnen etwas fehle.« Wo sich Zwei begegneten und begrüßten, sprachen sie unbewußt von Capt'n Dünk und schienen sich zu trösten an den einzelnen Charakterzügen seines Edelmuths und seiner Wohlthätigkeit, welche sie wehmüthig herrechneten.

Der Vormittag verstrich und ein Theil des Nachmittags, wie so manche andre auf Helgoland, in schläfriger Einförmigkeit. Es ward vier Uhr und »nichts Neues war passirt.« Die mehrsten Bewohner der Insel saßen an ihrem Theetische, der um diese Stunde, wie Morgens und Abends, den Kreis der Familie um sich versammelte, als ein Rennen und Laufen durch die engen Straßen hörbar wurde, der Bewegung ähnlich, als wenn die Lootsen plötzlich »zur Börte« eilen.

»Da ist gewiß eine Börte,« bemerkte Broder, der seiner hübschen jungen Frau gegenüber ebenfalls am Thee saß, »da muß ich hinunter (auf's Vorland) und meine Nummer geschwinde in den Hut werfen.« Er stülpte seine Tasche um, als Zeichen, daß er vorläufig seine letzte Tasse Thee getrunken, ergriff seinen Hut, gab seiner lieben Frau geschwind die Hand zum Abschied, da ihn das Loos etwa nach Curhaven oder Hamburg führen konnte, bevor er sie wieder sähe. Er fühlte nach, ob er sein Lootsenzeichen richtig in der Tasche habe und eilte zur Thüre hinaus.

»Gibt's 'ne Börte?« fragte er den nächsten Vorübereilenden.

»Freilich! ja wohl! drei!« rief der Eilende ihm über die Schulter zu. »De Dünk ist wieder da! mit der Brigg!! 'ne dreifache Börte!!«

»Was Teufel!« rief der kleine Broder. »Schwer' Noth! da muß ich laufen!«

Was eine Lootsennummer führte und Beine hatte, rannte und stürzte nun die Treppe hinab, oder versammelte sich bereits auf dem Vorlande, während das Heer der Neugierde beiderlei Geschlechts sich auf der Klippe einfand und in die Ferne blickte, wo die République, der Saint-Just und die gestern gesehene schwer beladene Brigg noch kaum mit bloßen »Augen des Festlandes« zu erkennen waren.

Die Lootsen hatten sich mithin in Bewegung gesetzt, ohne das gewöhnliche Signal abzuwarten, indem sie ein für allemal wußten, daß Capt'n Dünk ihren Dienst annähme, wiewohl er bereits so oft in den sogenannten Hafen der Insel eingelaufen war, daß weder er, noch Capt'n Jann Battist (wie Broder den Chef des Saint-Just nannte) eines Lootsen bedurfte.

Der Zufall der bei einer Helgoländer Börte die Hauptrolle spielt, führte den jungen Tete Nommens, nebst zwei ältern Lootsen auf's Meer, ein so überraschendes Glück für ihn und seine jüngern Cameraden, welche recht tüchtig an seinem Boot mitschoben, daß drei für Einen die Treppe hinauf rannten, um diese fröhliche Botschaft der schönen Rebecka und ihrer ganzen Familie zu überbringen.

Broder kehrte langsam zu seiner lieben Frau zurück und lachte sich selbst aus, daß er dieses Mal nichts erreicht habe; weil er das seltsame Glück hatte, öfterer als mancher Andre, als Lootse auf's Meer zu müssen. Wir bemerken, daß der Ertrag des Lootsen-Geldes ähnlicher Weise (wie der Ertrag des Fischfangs durch Compagnien) in allgemeine Kasse fließt. Außer denen, welche am Boot mitschieben, erhalten die Wittwen und Waisen verstorbener oder in Gefahr verschwundener Lootsen einen bestimmten Theil, und dem edelmüthigen Insulaner, der auf diese Weise demokratisch für die Gesammtheit wirkt, bleibt verhältnißmäßig wenig direkter Gewinn übrig.

Er wurde Abend bevor die Lootsenböte die drei Schiffe erreichten, welche in der Ferne ankerten, um am folgenden Morgen die Rhede zu erreichen, wie es gewöhnlich geschah, mit Rücksicht auf das gefährliche Fahrwasser in der Nähe der Insel.

Die Preisfrage, was die seine Brigg wohl geladen habe? beschäftigte nun reichlich über 2500 Köpfe, außer einigen Hundert Kaufleuten, welche in solchen Fällen mit dem Handlungshause de Dunque et comp. zuweilen erwünschte Geschäfte machten und aus diesem Grunde ihr Comptoir auf Helgoland sehr zweckmäßig fanden. Die Frauen und Mädchen freuten sich schon auf einige Ballen Sitz und Kattun, feidene Tücher und dergleichen, während die Männer vermutheten, daß die Brigg wahrscheinlich Korn geladen habe. In beiden Fällen rechnete man auf Capt'n Dünks bekannte splendide Freigebigkeit.

Die Nacht der Ungeduld und der Erwartung war vorüber. Die drei Schiffe ankerten im Südhafen und Capt'n Dünk mit mehrern seiner Cameraden und Mitbürger trat an's Land. Bevor irgend Jemand den Boden berührte, machte ein Helgoländer in einem Boot ein Sprachrohr aus seinen hohlen Händen und rief aus voller Kehle der Insel zu: »Butter!! 'ne Ladung Butter!!! lauter Butter!!! nichts als Butter!!!«

»Butter!« — »Butter!«

»Butter! — Butter. — Butter? — Butter!? — Butter. — Butter. — Butter?! — Ja, Butter. — Butter?!? Butter. — Butter? Ja, Butter!« lautete es von Mund zu Mund über's ganze Vorland, die Treppe hinauf, über das ganze Oberland, wenigstens 7500 Mal, in weniger als einer Viertelstunde, indem jede Helgoländer Seele dieses glatt für-

bende Wort zuverlässig drei Mal, wenn nicht neun Mal über die Lippen brachte.

Kein Insulaner hatte den Capitain des Saint-Just jemals lachen hören, Wenige ihn lächeln sehen, so lange er unter ihnen lebte.

Allein diese Scene am Vorlande und die Veranlassung an und für sich, war doch allzu komisch, als daß der tief-schwermüthige Ernst dieses jungen Helden nicht endlich einmal weichen und ein lautes Lachen nicht seine Brust hätte erschüttern sollen. Wohl war auch der Capitain der République keineswegs grade jetzt zum Lächeln aufgelegt, da er bereits von den Lootsen die plötzliche Abreise Johns erfahren, welche ihm leicht einen Strich durch seine Rechnung ziehen konnte.

Die sämmtlichen Offiziere der République, welche mit ihm an Land gekommen, standen um ihn her auf dem Schiff und halbdürrem Schlamm des Ufers, und lachten gleich ihm, wie sie seit ihres letzten Besuchs einer komischen Oper nicht gelacht hatten.

„Butter! lieber Broder, Butter!“ rief er seinem alten Bekannten zu, der zunächst am Ufer ihm die Hand zum herzlichen Willkommen gereicht hatte. „Sie wissen, lieber Freund, daß ich Alles esse, was Gott Essbares gibt, ausgenommen Butter; wiewohl ein jeder Mensch gegen irgend Etwas einen Widerwillen hat. Nun denken Sie sich meinen Ärger; die ganze schmierige Geschichte da, nun auf 'm Halse zu haben! — Ist Einer von den Rathmännern am Strand?“ fragte er plötzlich sehr ernst. „Mag Butter essen, wer Lust hat! die ganze Ladung schenke ich der Insel und die Brigg soll heute noch veranctionirt werden, denn ich gehe vor Sonnenuntergang wieder in See.

„Sie wissen schon... Herr Capitain?“ fragte Broder leise und mit bedeutungsvollem Blick.

„Leider, weiß ich's,“ erwiederte de Dunqoo. „Die verdammte, drei Mal vermaledeite Butter! die mich gradezu in den April führte! Hol' sie der Teufel, die ganze Schmiere!

Er eilte auf einen Rathmann zu, dem er obige Erklärung gab, und ihn ersuchte, die Auction der Brigg sofort zu veranstalten, ohne die Entladung abzuwarten; weil er (wie er mit besonderer Betonung hinzufügte) sofort wieder in See stechen und in Begleitung des Marengo gradezu durch den Canal in den Ocean nach Westindien zurückgehe.“

Was Capt'n Dünk nun selbst mit eigenem Munde einem Rathmann gesagt, glaubte mithin jeder Insulaner, außer drei oder vier Personen, welche bereits die Schule des Schweigens besucht und die Erfahrung gesammelt hatten, daß es durchaus nichts schade, wenn man zuweilen ein Geheimniß für sich behält und mithin etwas mehr weiß als Jedermann.

Capt'n Dünk konnte nun sicher sein, daß die Nachricht durch die erste Schalkisch-Chaloupe in Tönning verbreitet und dem alten John Booze bekannt werde: daß er Helgoland verlassen, seinen Marengo im Weiten getroffen und durch den Canal in den Ocean geeilt sei, worauf seinem dicken Feinde dann ein schwerer Stein vom Herzen falle.

Der Corsar war mit vollem Südwinde gegen Nord-Nordwest gesegelt, bis er die Insel, und diese mithin ihn, aus dem Gesichte verloren, während die verhängnißvolle Butterbrigg aus Südosten heransteurnd, ihren Cours gen Westen nahm, sobald sie die Höhe der Insel erreicht hatte. Jener durfte nun mit Recht zweifeln, ob es die erwartete Brigg sei, wenn nicht diese etwa den Corsar bemerkt und einen blinden Schlag in's Weite genommen, ihren Feind zu täuschen. Nichts hatte wohl größere Ähnlichkeit mit dem Schach- und Damspiel, als diese beiderseitige Manöuvre, einander zu entgehen, zu täuschen, und die Berechnung des Corsars, seine Beute zu treffen.

Es war nicht schwer, nach dem Laufe oder der Bewegung eines Schiffes, unter Beobachtung des Windes, zu berechnen, wie viele Meilen das Schiff in bestimmter Zeit zurücklege, und somit diente dem Corsar seine Seekarte als Schachbrett, auf welchem er die Schläge und Züge des Gegners erblickte und seine eigenen darnach vollziehen konnte.

Er entließ mithin die Brigg auf eine halbe Stunde aus dem Gesicht und nahm dann eine Wendung gegen Westen und einen zweiten Schnitt unter viertel Wind*) gegen Südwesten, ihr den Wind abzuschneiden und ihr bei Nacht an die Seite zu kommen. Dieses Manöuvre gelang ihm wie jedes andre, welches er seit vielen Jahren durch Erfahrung bewährt fand. Er näherte sich unterm Sternenschimmer der Nacht seiner verfolgten Brigg, der er die gewöhnliche Kugel zur Begrüßung durch ein breites Segel sandte, worauf diese, die nun wußte wen sie neben sich hatte, wie so manches andre Kauffahrteischiff in ähnlicher Lage, „gute Miene zum bösen Spiel machte.“

Dem Butter-Capitain blieb die Wahl, sich mit seinen Paar Kanonen gegen die zahlreichen Schlünde der beiden Kaper zu vertheidigen, ein Gemetzel des Enterns zu erleiden, bei welchem er nicht nur Schiff und Ladung, sondern obendrein seine Leute

*) Dem Leser, der in der Navigation weniger bewandert sein möchte, erörtern wir: Halber Wind wird der Wind genannt, wenn er dem Schiffe grade von der Seite kommt. Ein Kompaß (Windrose) besteht bekanntlich aus zweiundreißig Punkten. Eine Brigg kann vorwärts eilen mit sechs Punkten Wind d. h. wenn der Wind schräge von vorne, der Brigg entgegen kommt); ein Schooner kann mit vier Punkten Wind segeln; eine Kutter mit drei; eine Helgoländer Chaloupe mit zwei Punkten Wind, dem Winde fast grade entgegen.

Note des Verfassers. Im Nordmeer: Lattit. 53° 46'.

und — sein eigenes liebes Leben einbüßen würde; — oder die Segel zu streichen und sich auf Gnade und Ungnade dem Feinde zu ergeben.

Letzteres geschah. Der Capitain und ein Theil der Mannschaft wurde an Bord der République geführt, während die Prise durch einen Kaper-Officier und mit nöthiger Mannschaft besetzt wurde.

»Nun will ich nach Tönning fahren und eine Chaloupe voll Friedrichsstädter Senf holen!« lachte Broder, der den Capitain in's Schifferhaus begleitete; »dann kann ganz Europa nach Helgoland kommen und Schellfisch mit Senf und Butter essen!«

»Die verdammte Butter!« brummte de Donque wiederholt vor sich hin. »Man muß den Teufel nicht an die Wand malen! Hätte ich nicht im Pfingstmarkt in Husum und auf dem Lande dort, den Butter-Ankaufer gespielt; das Schicksal würde sich wohl nicht an mir gerächt und mir eine solche Schmiere auf den Hals gesandt haben — wie die Abfahrt des dicken Johr, der wie es scheint, Rathgeber um sich hat, welche klüger sind als er!«

»Der sucht einen Piquetspieler auf 'm Festlande!« meinte Broder, »indem seine Nichte und ihr Bräutigam einen wohlfeilen Priester suchen, der ihn den ehelichen Segen gäbe!«

»Der junge Engländer schreint ein recht artiger Mann und wird wohl seine liebe Braut zu schätzen wissen,« erwiederte de Dünk.

Beide traten in's Schifferhaus, wo Capt'n Dünk nun einen Rathmann in seinem Comptoir erwartete, demselben die ganze Buttergeschichte an den Hals zu werfen.

Tote Nommens führte seinen Freund Alphonse alsobald in seinen Familienkreis, wo seine Rückkehr zwar lebhafte Freude, zugleich aber bittern Schmerz erregte, indem es nun entschieden war, daß das Geschwader die Insel und das Nordmeer verlassen werde. Ein ähnliches Wiedersehen auf wenig Stunden mochte der zarten Rebeka wohl so peinlich werden, wie ihr seither die Trennung geworden, und wir zweifeln ob sie darin gewilligt, wenn das Schicksal ihr die Frage anheim gestellt hätte, ihren Freund in aller Eile auf Minuten — oder gar nicht wieder zu sehen? weil der zweite noch peinlichere Abschied ihr bevorstand. Dieser erfolgte bald, indem die Augenblicke gemessen und de Ruytter's Anwesenheit am Bord nothwendig war.

Die Butterbrigg war ein feines Schiff, wie die Insulaner sie bezeichneten, funkelnagelneu! — und werde um Spottpreis an einen Fremden verkauft, während die wohlhabenden Insulaner auf diese Weise seit Jahren manches Schiff hätten erlangen können,*) wenn sie patriotischen Gemeinzeist zur Unternehmung des Hafenbau's gehabt hätten.

Nach abgemachten Geschäften trank Capt'n Dünk mit seinen vertrauten alten Freunden ein Glas Champagner zum Lebewohl und auf das Wohl und die Blüthe der Insel, und auf die Begründung des vielfach besprochenen Hafenbaus, als erste und nothwendigste Bedingung.

Wiewohl so Manchem, der nur kürzere Zeit mit den gutmüthigen und höchst eigenthümlichen Insulanern in Umgang und Berührung lebte, ward auch dem grosherzigen Franzosen der Abschied von diesem Felsen schwer, über dessen politische Bedeutsamkeit er allen europäischen Mächten unmittelbar Winke gegeben, — welche eine gewisse Macht nicht unbeachtet ließ.

»Adieu mes amis! mes chers amis!.... et vive la république!!« rief der bleiche Capitain des Saint-Just, ein Jüngling aus der Provence, kaum dreiundzwanzig Jahre alt, der unter Blut und Tod herangewachsen war — »vive la république! et mort aux tyrans; — mort aux anglais!«

Er warf sein Champagnerglas durch eine Scheibe des Fenstern und drückte krampfhaft den Insulanern die Hand, welche um ihn verstanden, des Champagners vergessend, der für sie eingeschenkt worden.

»Mourins o ihr Engelsmänner!« lispelt der kleine Paye seinen Spielkameraden in's Ohr, die sich in's Zimmer geschlichen und hinter den großen Ofen gestellt hatten, die »feinen Officiere des Bonaparte« noch einmal recht zu betrachten, bevor sie nun an Bord und nach die Westindjens abgehn würden.

Ein vielfaches Lebewohl durchhallte das trauliche Zimmer, in welchem Europa's Gegenwart und Zukunft so oft auf deutsch und französisch verhandelt worden, und die Officiere eilten an den Strand in ihre Böte und an Bord.

Außer den Kindern, welche in der Wiege und den Kranken und Schwachen, welche etwa zu Bette lagen, war zu jener Stunde wohl keine Seele der dritthalb Tausend Helgoländer Seelen zu Hause geblieben.

Die Franzosen gehn fort! — Capt'n Dünk geht fort! — — die 'public und der Just geht fort! erscholl es wie am Morgen bei der Butter-Neuigkeit und was bewegliche Beine hatte, setzte sie in Trab und eilte auf's Vorland oder auf die Klippe;

*) Im Contrast zur Insel Helgoland, welche bis jetzt nur zwei oder vier kleine Küstenfahrer und etwa vierzig bis fünfzig Fischer-Chaloupen besitzt, bezeichnen wir die kleine englische Insel Jersey (mit 40.000 Einwohnern), welche über drei hundert größere Kauffahrteischiffe auf allen Meeren in Bewegung, eben so viele Chaloupen und Böte und erst seit dreißig Jahren einen ordentlichen Hafen hat. Note des Verf.

jedoch kaum so schnell als die Brigg und der Schooner bereits Segel gemacht und die Anker gelichtet hatten.

Todesstille herrschte auf der Insel und manche Thräne aus schönem Auge fiel.

Eine kriegslustige Nationalflagge wallte und flatterte an ihrer Stange auf der Républicaine, wie auf dem Saint-Just, die sich nun in Bewegung setzten, während sämmtliche Officiere auf dem Quarterdeck versammelten und eine Salve, aus den Stücken der Franzosen, der dänischen Insel als Abschiedsgruß entgegen dröhnte.

Das Hurrah der Matrosen und Soldaten antwortete den Hüte und rothen Mützen, auf dem Vorvertheil beider Schiffe, tauschte darüber aus die Lieblingsmelodie des Bürgers von Dünkirchen: le chant du départ ertönte, indem die Républicaine und der Saint-Just unter halbem Winde vorläufig gerade zu gen Norden in See gingen.

24.

Qu'elle aime belle ma frégate,
Lorsque elle emporte mon le vent!

La Séreuse. A. de Vigny.

Wir haben nun die Hellen-Insel im Nordmeer verlassen und nicht ohne Wehmuth. Wir haben ein Veilchen — ein Veilchen verlassen, das nur Einen Empfehrung, wie der Bürger von Dünkirchen behauptet, um eine mürrige Sinnung einzuathmen im großen Herzenskunde der Völker, und das durch Despotismus beraubt, gebrochen und gebändigt, jeder Willkühr preis gegeben, jedem Augenblick in Gefahr stand, einer noch genieinen Willkühr, einem noch schamloseren Despotismus als Raub anheimzufallen. — —

Die beiden französischen Segel verloren bald den Hellen nordischen Gastfreundschaft aus dem Gesichtskreis; allein das Andenken an die edeln Bewohner nicht aus ihren Herzen.

Der Capitain der Républicaine hatte berechnet, daß sein Morengo nun in jedem Fall die Höhe von Bourgen passirt und vor Ringkiöping gewesen sei, wo er nach gleicher Berechnung des Probelaufs, die bezeichnete Ortter, allen Wahrscheinlichkeit nach, empfangen habe.

Der Westwind pfiff herrlich stark durch die Segel und gestattete mithin dem Morengo nicht nur den Lauf von Ringkiöping dem englischen Canal zu, sondern verwehrte den Schiffen, welche aus der Bayer oder Ehrer auslaufen und nach England wollten, den graden Weg, indem er sie vor Anker sich hielt oder sie zum Laviren verpflichtete. In seinem Fall konnten sie schnell die englische Küste erreichen und der Plan des Capitains, die Brigg zu fallen, welche seine Geliebte entführen sollte, war hier dann unausführbar.

Der Commandeur des Geschwaders suchte nun den Morengo in den Lauf und auf den bestimmten Breitegrad zu gelangen, was er bereits am andern Morgen erreicht und im Moment des Mittags durch den Sextant bestätigt fand.

Allein der Morengo war noch eingeeist zu sehen und der Officieren der beiden Kiele lagen vielfache Besorgnisse auf, über Ereignisse, welche dem Ausbleiben des entgegensehen zu Grund liegen möchten. Es fehlte sehr natürlich jener Zeit so wenig an englischen Kriegsschiffen im Nordmeer als an französischen, und wohl manche Fälle dürften denkbar, welche den Morengo etwa in feindliche Berührung, einer von einem feindlichen Geschwader bewacht, irgendwo in einem neutralen Hafen der dänischen Küste festen konnten.

Lange durfte der Capitain sich natürlich nicht von dem Theil des Meeres entfernt halten, auf welchem er seinen »schönsten Engel« und den Hüten feindlicher Verwandten retten sollte, welche seine Freundin als einem wilkürlichen Gegenstand, als eine Waare betrachteten, die dem meistbietenden jungen Gentleman zu Verauf zugeschlagen werden.

Mit steter Miene gab der Admiral die Ordre zum Ankerwerfen und nahm seinen gewöhnlichen Sitz auf dem Quarterdeck, mit einem Perspectiv erster Qualität den Horizont beschildernd, an welchem er die Mastspitzen des Morengo suchte.

Allein er spähte vergebens bis die Abenddämmerung die Ferne vor seinem Blick nähte und nach und nach mit Nacht bedeckte.

Er verließ das Quarterdeck und stieg in sein Capitains-Zimmer hinab, wo er seinen Bruder und Alphonse zu sich rufen ließ, während ein andrer Officier die vierstündige Wache übernommen, die er selber freiwillig durch seine Anwesenheit verdoppelt hatte. Das nächste Mittel, welches ihnen nun zu Gebote stand, waren die Kanonen, welche gegebenen als Signal bestimmt wurden; allein die häufige Anwendung desselben war insofern gefährlich, da sie etwa die Aufmerksamkeit eines feindlichen Geschwaders oder eines feindlichen Kriegsschiffes auf sich ziehen, um Abyssallen oder von ihrer Station vertrieben werden konnten.

Unter diesen Umständen und aus diesem Grunde wurden also die Raketen von Seiten des Morengo erwartet, denen die Erwiderung der Républicaine oder des Saint-Just folgen sollte, um nicht unnöthige blue-lights (wie die Engländer sie nennen) in Nacht und »blauen Dunst« emporzusenden. Die Wachen in den Mastkörben und auf dem Verdeck waren verdoppelt und

Aller Lage ſuchte mit ſcharfe unabgewandten Blicken in allen vier Winden ein Licht der Ferne, das in ſelbem Nu wieder verſchwinden wurde.

Der Weſtwind, mit Regen gepaart, trübte die Luft und mithin geſtattete die Nacht dem Blick der Spähenden nur einen beſchränkten Horizont.

Die drei Freunde berietben ſich über die Lage der Dinge, und von Zeit zu Zeit theilte ein anderer commissaire des Offiziercorps die Verhandlung über die Frage, wie lange man dieſe Stellung behaupten oder ertragen dürfe?

Mehrere Stimmen ſprachen für Fortſetzung der Fahrt dem Canal zu, wogegen der Capitain und Andere die Einwendung machten, daß es bedenklich ſei, den Mauvage ſeinem Schickſal zu überlaſſen, falls es ihnen auch nicht an Muth und Kraft fehle, den Kampf gegen einen feindlichen Convoi, ohne ihn, zu unternehmen.

Aehnliche Geſpräche füllten einen Theil der trüben Nacht, als die Freunde ſich trennten und jeder ſich in ſeine Koje begab, den erweiterten Geſichtskreis der Morgendämmerung abzuwarten.

Kaum hatte der Capitain, als der letzte der ſein Lager ſuchte, ſich zur Ruhe gelegt, als ein lauter Jubel in den Matroſen erſcholl und ſämmtliche Officiere auf ihren Kojen und auf's Verdeck ſprangen.

Einige Wachen und der Officier im Dienſt hatten eine Rakete in Raketen ſteigen laſſen. Der Officier ſtellte ſich nun raſch mit ſeiner Uhr an das Kompaßlicht vor dem Steuer, die angegebenen fünf Minuten zu zählen, nach welchen eine zweite und ſodann eine dritte Rakete erblickt werden ſollte, während derſelbe eine Rakete als Signalirung vom Verdecke der Republique in die dunkle Nacht emporſauſchte und in herrlichſter Höhe platzend, durch ihre Leuchtkugeln auf einen Nu das magiſche Gemälde erhellte, welches den Saint-Just neben der Republique mit eingeſamter ſchäumender Wogen und düſter Wolken darbot.

Die zwei erwarteten Zeichen erfolgten glücklich von Seiten des Mauvage, der nicht mehr fern zu ſein ſchien. Dieſem warfen eben ſo pünktlich die Leuchtkugeln der herabgehenden Raketen geſpendet und von Zeit zu Zeit wiederholt, damit er ſich nähern und den Anbruch des Tages vor Anker abwarten könne.

Die Morgenröthe beſtrahlte den ſattlichen Mauvage in voriger Entfernung von ſeinen Gefährten, und bald ſah der Capitain Brutus in ſeinem Boot, und ſich ſelbſt dem Admiralſchiff entgegen rudern.

Nach herzlicher gegenſeitiger Begrüßung und abgeſtatteter Rapport, erfuhr man Jenes die Lage der Dinge — den Plan des einzigen von Dünkirchen, den die Dankbarkeit der franzöſiſchen Nation in Bezug auf jenes weibliche Weſen forderte, welches ſich als Schutzengel des republikaniſchen Geſchwaders aufopferte.

Der einzige Brutus fand dieſes Abenteuer, als Franzoſe, höchſt intereſſant, und dankte dem alten Neptun, daß er ihm ſo günſtig geweſen, zur Thatſache an demſelben pünktlich einzutreffen.

Das Geſchwader lichtete nun die Anker und ſteuerte mit laviirte unter ſtetswechſelndem Weſtwind auf die Weiſe, welche der dritte Punkt eines regulären Triangels gen Nordweſten, der Inſeln Helgoland und Borkum bilden würde, wo ſie »in einzigen Schlägen« kreuzend, ihren John Bourg mit ſeinem Jolly Boll erwarteten.

(Der Schluß folgt.)

Die Feier der Geburt Mahomed's in Algier.

(Aus dem vor Kurzem erſchienenen vierten Theile des Tableau Général de l'Afrique.)

»Ich will Ihnen von einem feſtlichen Feſte erzählen, welches die Muſelmänner vorige Woche mit großem Pompe gefeiert haben: nämlich vom Jahrestag der Geburt ihres Propheten Mohammed. Dieſer Feſt iſt zugleich einer der glänzendſten und luſtigſten. An dieſem Tage werden alle kleinen Kinder in ihr ſchönſtes Kleider gekleidet und in Prozeſſion durch die Straßen getragen. Die kleinen Mädchen werden geführt. Vor dem Portale ſieht man ein kleines Haus von Holz oder Pappendeckel, welches das Haus vorſtellt, in welchem Mohammed zur Welt kam. Es iſt ringsum mit Bänder und Girlandchen aller Farben geziert.

»Auf der Thürſchwelle der Meſchee ſitzt ein kleines allerliebſtes Kind, nach arabiſcher Weiſe, auf einem reichen Kiſſen, mit Roſen behängt; neben ihm ein ſchöner Strauß mit weißem Barte (der Prieſter); ſeine Eltern und Diener ſtehn zur Seite. Vor dem Kinde befindet ſich ein goldner Becher, der beſtimmt iſt, die Opfergaben der Vorübergehenden in Empfang zu nehmen. Ich habe nicht ermangelt die niedrige Armuth jenen reicheren Kindern zu geben, daß mich auf ſo anmuthige Weiſe um einen »für die armen Beduinen« anſprach. Die anweſenden Muſelmänner bewunderten meine Großmuth und riefen aus: »Mesch bezzef ouschour fransaui!« (Er iſt ſehr gut der franzöſiſche

Mirabeau.) Jeden Augenblick hörte man einen Trupp Marktleute von den Minarets herab zum Gebete rufen. Dazu noch die klirrende kreischende Musik der Araber, die durch die Stadt zogen... Man hörte kein eigen Wort nicht.

»Man könnte vielen Fest auch die arabische Lichtmeß nennen, wegen der vielen Kerzen aller Farben, welche unter die Kinder ausgetheilt werden. Diese erhalten deren drei bis vier, die sie in den Moscheen gewöhnlich verbrennen lassen; die Eltern behalten einige derselben, um sie im Kreise der Familie anzuzünden, etwa als Freudenzeichen an Freunde zu verschenken. Die gute »Schwester,« welche die Kranken besucht, hat in jedem der Häuser die sie diesen Tag betraut, einige Kerzen erhalten. Da sie diesen guten Leuten sagte: sie werde viele Kerzen vor dem Altare der Maria verbrennen lassen, so antworteten sie: »Nun, so nehmt noch eine mehr weil sie für »Lele Mariem« seyd, sie soll auch mit uns zufrieden seyn....«

Elsässische Anekdote

aus einer alten Chronik gezogen.

In dem Jahr Christi 1460 fiel im Monate Juli und im August ein heftiger Regen, und so oft, daß bald die Wasser größer waren, als sein Menschengedenken. Da hörte man weit und breit, diesseits und jenseits der Markgrafschaft von großen Schaden sprechen, den die strömenden Flüthen, besonders die des Rheins, von Basel an bis Cöln hinab, vielfach angerichtet hatten; denn, schwammen nicht viele Bauernhäuser auf dem Strome hinunter, und mußten nicht mehrere Personen elendiglich in den reißenden Wellen um ihr Leben kommen? Aber auch einem Dorfe oberhalb Straßburg führte das Wasser ein Bauernhäuslein herzu, und auch noch eine Wiege, darin ein kleines Kind schlafend lag. Aber Gott lenkte es so, daß um dieselbe Stunde ein Fischer mit seinem Nachen auf dem Rheine war; derselbe fing die Wiege auf mit dem Kinde, und führte sie in seinen Kahn; da erwachte alsbald das Kind und fing an zu schreien. Das machte dem Fischer eine große Freude, und er brachte das verlassene Wesen in sein Haus. Aber der Meister und Rath der Stadt Straßburg, als sie es erfuhren, ließen sogleich den Fischer kommen, und geboten ihm das Kind auszuliefern, damit es auf der Stadt Kosten aufgezogen werde, denn, sagten sie, was das Wasser zuführt, gehört der Herrschaft. Aber da sprach der Fischer bewegliche Worte. »Durch Gottes Hülfe, sagte er, »habe ich es gefischet und gerettet: das ist ein wunderbarer Ursprung, und kein ungerechtmäßiger Gut. Es hatte weder Gold noch Silber, auch sonst etwas von Werthe bei sich; alle bleibt mir nichts als Sorge und Mühe, und die Kosten es zu nähren. Es hat Gott gefallen mir es zu schicken, darum gehört es mir: hätte der Vater aller Menschen es einem andern bestimmt, so hätte ich es nicht gefunden.

Und ein ehrsamer Rath erkannte, daß fürderhin dies Kind, dessen Geschichte an die von Mose dem Propheten erinnert, bey dem Fischer verbleiben sollte. Und der Fischer erzog es, nährte es, und liebte es, wie wenn es sein eigen Kind gewesen wäre.

Kleine Chronik.

— Cotta gibt nun auch Ludwig Börne's sämmtliche Werke in Einem Bande.

— Das vor einiger Zeit angezeigte Schauspiel: »Richard Savage«, ist von Gutzkow, und vor Kurzem in Frankfurt a. M. mit zweifelhaftem Beifall dargestellt worden. (Europa.)

— Eine wichtige soziale Frage besprach der in jeder Hinsicht edle J. H. v. Wessenberg, in seinem »Vorschlag zu Mäßigkeitsvereinen, in Bezug auf Unterhaltungs-Literatur.« (Morgenblatt, August 1839.) Er rügt die planlosen und geschmacklosen Lesen der Menge der jährlich erscheinenden Romane, Erzählungen, Novellen, die den Lesern einen dem Genuß bethörenden Katarakt gleichen, die handwerksmäßig geschrieben werden und denen Leihgesellschaft und Leihbibliotheken so unbelesenen als eifrig Vorschub thun. — Eltern sollten es wohl bedenken, ehe sie ihren Kindern den Jahren der Kindheit entwachsenen Lesern das Lesen jener bald faden, bald schauerlich-spannenden Erfindungsmärchen und anderer Lügenmanie, angestrengt gestatten, welche die Zeiten im Herzen hindern und darin nichts zurücklassen, als Oede, Geschmacklosigkeit und unerlittlichen Durst nach immer gehaltreicheren, abenteuerlicheren Gestalten, und darüber das wahrhaft Schöne, Veredelnde, Belehrende und Erbauende lassen.

— Unserm Daniel Strodtz (geboren zu Straßburg [illegible]) ist vom Baltasar Haldig eine freundliche Reminiscenz entgegengeworfen worden; sie soll das Hauptthor von Ingolstadt schmücken, [illegible] stellung er gehört.

— Zwei neue »deutsche Geschichten« sind angezeigt: die zweite Ausgabe von D. C. W. Böttiger, mit 12 Stahlstichen und eine deutsche Geschichte von D. C. Duller, mit 100 Holzschnitten.

— Von einem im Auslande lebenden Genfer Literaten, J. Mühlhauser, ist eine von der Literaturzeitung des Morgenblatts gerühmte prosaische Uebertragung des Gedichts Wilhelm Tell erschienen.

— Der neues Taschenbuch hat bereits erschienen: Cornelia, für 1840, von A. Schreiber. Das Rheinische Odeon, herausgegeben von J. Hub, B. Freiligrath und A. Schnezler, hat sein drittes Jahr erreicht hat.

— Vom Braga ist soeben das dritte Heft des zweiten Bandes herausgekommen. Es enthält außer dem Schluß der Aufsätze: Der Wortreichthum der deutschen Reichsverfassung unter den Kaisern Heinrich III. und Heinrich IV., nach Zeitgenossen: «Betrachtungen über Nationalität.» — «Hörner und die Kirche.» «Hunger von Nürnberg.» — A. Chamisso.»

— Von de Gerando ist ein neues philanthropisches Werk erschienen: De la bienfaisance publique, 4 vol.

— Rossini wird nächsten Winter nach Italien zurückkehren und eine neue große Oper in Paris vollenden.

Gemeinspruch.

Wir sind's gewiß in vielen Dingen,
Im Tode sind wir's einmuthvoller.
Die sind's, die wir zu Grabe bringen,
Und eben diese sind's nicht mehr.

Drum sind wir's eben, weil wir leben,
In Gleichheit sowohl als Ungleichheit,
Drum sind wir's eben, weil wir leben,
Im Tod noch nicht.

L. P.

Berichtigung der Hamburger in Nro. 26: Nacht.

Muscheln.

— Englische Reisecabilität. Ein junger Gentleman hatte mehrere Häuser in Frankreich, welche er, wie gewöhnlich, durch seinen Agenten vermiethen ließ. Er lebte auf dem Lande. Nun erhielt er «anonyme Briefe,» die in England, als Mittel der Zeigheit, an der Tagesordnung sind. — Die Nachbarn beklagten sich, daß ihre Straße entehrt werden, indem an einem seiner Häuser das Aushängschild einer Spazierfahrt angeschlagen sey. Die Straße sey nämlich nicht mehr respectable, indem ein gemeines Fuhrwerken dort wohne. Der Gentleman ward wüthend, und schrieb seinem Agenten, er solle den Spazierfahrer hinauswerfen. Das ging nicht so leicht nach englischen Gesetzen, sondern mußte in Gute abgemacht werden, indem man dem Spazierfahrer die Miethe für drei Monate schenkte und er sich ein anderes Haus suchte. — Der Gentleman ließ nun das Haus her sehen und gab einige Zimmer unentgeldlich an einen Freimaurer, G— auf K—, mit der Bedingung, nicht etwa seinen Namen oder seinen Stand an der Thüre anzuschlagen; und die Respectabilität der Straße war deutlich gerettet.

— Viele der Adel- und Bürgerhäuser, welche wir in der Geschichte alt und neu her erbauen, liegen ursprünglich in Dunkelheit begründet; durch Dunkelheit allein werden Völker und Menschen an der Nase herumgeführt. — Dunkelheit ist die Perle der Aristokratie im Reiche der Seelenschmerz, die er zu schätzen weiß und sie mit Sorgfalt aufbewahrt, sobald er sie entdeckt. Manches Volksleben und manches Buch wird aber sittlich und aus Irrthum der Dunkelheit beschuldigt. Es ist z. B. kein deutscher Volksleben weniger dumm als die Schwaben, im Gegentheil, manche Menschen sind so dumm, daß sie den natürlichen Menschenverstand und den Naturweg der Schwaben nicht verstehen und für Dummheit halten. — Auch die Oesterreicher sind nicht so dumm als sie scheinen, im Gegentheil ging ganz, daß dumm zu sollen, um nicht etwas als denkend und freidenkend in's Buch zu kommen. Es gibt Menschen, die dumm und «verdummt» geboren werden, wie die Deutschen, an welchen ganz Jahrhunderte einer glühenden Freiheit scheinten, so daß sie, abgelöst von Talent und geistiger Entwicklung, Jahrhunderte — das dämmerte Volk Europa's hinter — das nach einem zwei Jahrhunderten der freien Formen, eben so wenig einen Begriff hat von Freiheit, wie ein englischer Geistlicher von den Grundlagen der Liebe Christi. Ein Volk wird weiß dumm bleiben, das eine solche Masse Mist-Gesicht sieht, wie in Alt-England zusammist wird! und eine solche Masse Dirt dazu säuft. Die Nahrung der Dummheit ist viel Fleisch und starker Bier, weil beides die tierische Natur stärkt und die Geistesthätigkeit lähmt und tötet.

— Jede Nation hat ihre kleinen Nationalschwächen — und eine «schwache Seite» der Franzosen ist z. B. ihre Leichtgläubigkeit in der Geographie. Der Corsaire, in seiner Redaktion doch wohl oberflächlich kontrolirt ist, sagte neulich im Laufe der Geographie vorausgesetzen wäre, machte neulich einige Witze über den Herzog von Leinster — und sprach über den Duc, wie sonst gewandt es ein Amerikaner. Besser er hätte von Saxonien gesagt, allein unter Hunderten seiner National-Leser bemerkt wohl kaum Einer die Lücke.

— Ein Fremder auf Jersey wollte ein Monatsbillet nach Straßburg lösen und bekam sich verstellt mit einem Beamten einer angesehenen Pariser Hauses. «J! das können Sie ja ganz gerade schreiben!» meinte dieser, «das geht ja alle Tage expedirt nach Frankreich!» — «Wie? durch Frankreich?» — «Je nun! durch Frankreich nach Deutschland: Straßburg liegt ja in Deutschland!» —

Miscelle.

Das Zürcher Wochenblatt enthält oft recht ergötzliche Anzeigen; z. B. «Salva venia, ein Kalb zu verkaufen.»

Wir schließen mit dem Schlußsatz einer Leier, welcher sämmtliche Abonnenten zu beherzigen zu ersuchen:

«Ein offen schreibend Männerherz auf dem hinterm Gesäß zu verkaufen.»

Verantwortlicher Redakteur.

Straßburg. Druck und Verlag von G. L. Schmidt.

Erwinia.

Ein Blatt zur Unterhaltung und Belehrung.

Nro. 36.

Samstag, den 7. September 1839.

Am Rheine.

—

Wie oftmals wandt ich getrauert
Am Ufer hinaus zum Vater Rhein,
Da wachen keine Erinnerungen
Mir traurigen tief in's Herz hinein.

Da wachte wohl im „innern Deutschland"
Ihr Klägelaute die erste Laut;
Da hat sich bei den Wogen Singen
Für's Leben fast die junge Braut.

Und in das Herz wurd tief verlassen
Für alle Zeiten mir ein Herd,
Den, wenn der Gluth Vergang'nes tostet,
Mit Sehnsucht mich hört zum Fest.

Wie oft, auf ich dem Rhein mich wieten,
Als Jungen mit den Wogen ja:
„Hier drachten wir die Morgenstunden
Und wiegten sich in Morgenruh."

Da wurd's lebendig mir im Innern,
Da glänzt mir Heimat Zaubergluth,
Und in ein heißes Sehnen
Verlaufen auch der Vater Rhein.

Frankfurt. Wilhelm Zilger.

Der

Kaper von Dünkirchen auf Helgoland.

—

(Schluß.)

—

23.

Einige Tage waren verflossen in Erwartung der Dinge, die da kommen sollten, als sich endlich der heimkehrige Verbannte auch sich zum fernen Nest verwandelte, welches den Engeln, welche von der nördlichen Küste von England in See gehen wollten, ein sehr gefährlicher heißer Platz ward.

Mehrere englische Schiffe, größtentheils französische Transmarine, welche der Engländer wegzunehmen o pflegt (am Gepäck) nennt, pflegten sich hierher nach und nach zu öffentlicher Zerstörung; allein sie begehrten einen Convoi zum mehreren eine heilige Verletzung und darum eine ganze um den französischen Kern als heiligen Platz von der linken Seite zu betrachten und Rücksicht zu nehmen, indem sie ihren Gruß von Dünkirchen — das bekannte Gefängniß genannt wurden, vorzüglich von wichtigen Punkte begleitet, und ein Schiff einer gar die sonstige Begegnung in eigenen Perlen einer ausdrücken mag.

Glücklicher Weise war hier Alles verschwunden, keine einzige Person das Quartier, wo sie eben und trauten und den Eigenen rauchten, als bestimmt sie sich zu Bundesort den Hafen zu Pferd, den Blick eben in der Hand gerichtet, und die Hand am Schwert.

«Les voilà!» — «Ils arrivent!» «voilà!» «voilà!» — rief endlich ein kleiner Schiffsjunge aus dem oberſten Maſtkorb des Saint-Jean herab, und ein vielfaches Echo des «voilà» ertönte aus dem Munde aller übrigen Matroſen an allen Masten.

Eine Brigg und ein Schiff unter Segel waren einer ſtattlichen Convoie, welche durch die Perſpective des Seitenthores, halb als viermaſtigen Kauffahrer ſichtbar, erkannt wurde, ſogleich tapfer heran.

Der kalte Nordwind hatte die Luft zum Theil gereinigt. Es war Nachmittag und die Sonne zeigte ſich aus violettfarbigen Schweren Wolken bereits dem Untergange zu. Im Sonnenglitz, welcher die Kauffahrer (die wir hier ſchwer Nordmeer belaſteten,) für überreichen hatten werden, wenn ſie es auf einem Scorbut der Natur getroffen hätten, brach ſich Welle auf Welle ſiegbrauſend und warf den ſilberfädigen Schaum ihrer Schaume, ſtiebend einer Schneeflur in den Schoos, die ebenfalls auf Augenblick mit den weißen Perlenſchaum ihr weißes Haupt ſchmückte, ihre violettfarbigen Diamanten im Strahl der Sonne flimmern ließ, und dann ſich verbarg, in ſich ſelbſt zuſammenſinkend ihren Tod und ihr Grab fand in ſpurloſeſter Auflöſung.

Die Kauffahrer, durch welche einige heilige Brüder des göttlichen Offizier-Corps, ihre Cameraden hin und her unterhielten, waren unterſchieden und bei Seite gelegt worden.

Der Bürger von Dünkirchen war in feſtlichen Flaggen auf ſeinen Posten, das Sprachrohr in der rechten und den bedeutenden Griff einer Schwertes in der linken Hand, welches er als «gute Prise» auch einem Offizierſchiffer abgenommen, und das wahrſcheinlich als Geſchenk einem englischen Verleiher einer Hamburgerflotte, für einen Kramer der ehemaligen Compagnie an der Themſe bekannt geworden war.

Nachdem er das zweckmäßige Commando der Signalflagge, wie dem Saint-Jean und dem Marengo gegeben, ergriff er von Zeit zu Zeit das Sprachrohr ſein Perſonelle, ſeinen Feind und ſeine Herrn zu betrachten. Die Brigg war das Schiff unſeres Schwerkalben, wie die mehreren größeren Kauffahrer zur Recherche «gebracht,» was beim Dromedar höchſt gleichgültig blieb, da er unter zehn Kauffahrern kaum Einen gefunden, der ſich der Recherche am Bord zu bekennen wußte, und der neben ſeiner ſchweren Ladung den nöthigen Muth führte, Widerſtand gegen den ſtarken Corſar einer kriegliſchen Marine zu wagen.

Die drei engliſchen Segel waren eine eine engliſche Meile neben- und hintereinander hergeſchoben, als der Dromedar eine andere Wendung nahm und ſich mit Viertels-Wind bereitete das Meer zu laſſen, entweder dem feindlichen Convoie entgegen zu ſteuern, einen ſeiner Kämpfe vom Lärmen des Geſchwaders zu trennen, einen Schweren nach ſich zu laſſen, damit die Paſſagen der Brigg und der Corvette deſto leichter werden.

Der Bourgeois Gerlingen war es zu thun habe; ob er den Saint-Jean ſeinem edlen entgegenſchicken, über deſſen Paſſagiere er keine Polizei-Aufſicht hatte — — ? oder ob er vielen Hafen ſolle laufen laſſen? dem feindeswegen ſein Leben garantirt war, wenn er auch noch ſo verſtändig, einer noch ſo kaltblütigkeit verſtändig ſich auf dem Schaume zu machen ſuche.

Alphonſine trat zu ihm auf's Quarterdeck und äußerte die Bitte, ihr auf einen Augenblick allein zu ſprechen, worauf er dieſen raſch voranſchritt in ſein Zimmer hinab. Der Jüngling überreich ihm Brief und Siegelring Engels, den er mit der Bitte erhalten, welche wir eben vernommen, ihn erſt ſpät dem Freund zu überreichen.

Der Franzoſe erbrach eilig das Siegel und genau Gebrauchsſiegel und las.

Der Brief war in Lon am Tage der Action geſchrieben, in der Sprache einer Schweſter abgefaßt, in englischer Klage, wenn auch franzöſiſch geſchrieben. Er berichtete weniger die Geſchäftsſachen des Herzens durch Empfindungen, welche nicht zur Sache gehörten — weniger die Sache ſelbſt, um welche es ſich handelte, als was für ſich auf dem weißen reinſten Geſchäfte dieſes Wortes hervorgegangen war.

Mole berichtete ihrem Freunde, daß die Brigg, welche ſie von ihre Geſchäften nach England bringen ſolle, auf der Elbe in Tönning erwartet werde, wenn das Eis ihnen Ladung einbrechen, und unter Convoi einer Corvette in See gehen werde. Der Dukel habe ſich angeerbt zur Mole entſchloſſen, weil er eine Verführung mit ſeinem Pflegebefohlenen befürchte, allein die Verhältniſſe, in welche er verflochten war, geſtatteten ihm nicht, einen höheren Ortes zu widerſprechen, wenn er nicht alle Proviſionen plötzlich verlieren wolle. Er habe daher zur Bedingung gemacht, daß der Convoi ſich direct auf das Hafengeld begebe, welches ihn ſicherer ſchien und nicht durch einer Menge Verleiher geſchwächt werde, welches von Agent, der ihm ſeine Reiſeroute überbracht, ihm zugeſichert.

«Mehr noch ſicher betrübt,» lautete der Brief ferner, «ſo ſehr ich mich von Vorurtheilen und Leidenſchaften meiner Umbeſe gewiſſert, die mir keine Macht gehaben wird, einer Verbindung zu entgehen, die meinen Umſtänden und meinem Gefühle widerſpreche, der großen Zahl engliſchſeyer Gebräuche gemeinlich wird, — welche, gleich mir, die Macht der Verhältniſſe ihre heiligſten Empfindungen — und alle Wünſche für die Zukunft mit Reſignation zum Opfer bringen.

»Sie, edler Freund! — Suchen Sie zu vergessen, daß Sie mich je gekannt, mich je gesehen. Verbrennen Sie diese und die frühern Zeilen meiner Handschrift, und suchen Sie jede Erinnerung an ein unglückliches Mädchen in ihrem Gemüthe auszulöschen, die aus Achtung für die Grundsätze denen Sie ihr Leben opfern, jenes befördern und dieses zu verlängern suchte.

»Ich habe nichts gethan und thue nichts, was mich mit Vorwürfen vor mir selbst und vor Gott belasten, — aber auch nichts, was ihrer Seele einen Dank oder eine Pflicht gegen mich hervorrufen konnte; da ich in Ihnen als Mensch meinen Bruder — und meine Fürsorge für Sie als meine Pflicht betrachte.

»Leben Sie wohl. Sieg und Ruhm ihrer Nation, deren Vaterlandsliebe und Heldenmuth ihre Feinde anerkennen müssen, wenn sie auch nicht im Stande sind, sich von den Vorurtheilen und Satzungen zu trennen, gegen welche Sie im Geiste ihrer Nation kämpfen, zur Befreiung Europa's.

»Leben Sie wohl. »Das höhere Wesen« begleite und schütze Sie —

»Ihre Schwester M.— «

Tiefe Wehmuth durchzuckte krampfhaft das bedrängte Herz des Mannes, der sich seines Gefühls als Mensch nicht schämte. Er reichte dem Jünglinge den Brief und versank in sich selbst, während dieser ihn las. Eine lange Pause folgte.

»Du hast die frühern Briefe bereits vernichtet?« fragte der junge Republikaner seinen ältern Freund.

»Vernichtet freilich,« erwiederte dieser; »allein diesen vernichte ich nicht eher bis wir etwa andern und meine Brust in Gefahr sein wird, von Feindeshand berührt zu werden.

»Komm auf's Deck,« fügte er hinzu. »Die Stunde schlägt. Ich danke Dir noch Einmal für die Theilnahme deiner Bruderliebe, welche Du mir erwiesen. Gott gebe, daß Du auch heute den Kampf überlebst und unsere Freundin Dir selber danke.«

Jede Spur der Gemüthsbewegung, welche den Mann bestürmt und sein Auge befeuchtet hatte, verschwand auf seinem Antlitz, bevor er die enge Treppe emporgestiegen und wieder unter seinen Offizieren war.

»Der Derrimacher nimmt Reißaus!« lächelte Joseph. »Sollten nicht etwa unsere Passagiere bei ihm an Bord sein?«

»Nein!« erwiderte der Capitain. »Denen bin ich gewiß. Sie sind am Bord der Brigg — unser Genius hat mir deshalb Sicherheit gegeben.« Er wanderte raschen Schrittes auf und ab, stand öfters still und starrte tiefsinnend vor sich hin, während Todesbilde auf der Republique herrschte und die Mannschaft, wie auf den beiden Schonern, zum Kampf bereit unter Waffen stand.

Die Sonne war blutigroth in's Meer hinabgesunken. Der rauhe Nord hatte sich bei dieser Krisis der Athmosphäre zum Theil gelegt, wenn auch seine Richtung beibehalten. Die Brigg brach links neben der Corvette hervor.

Der Admiral erhob sein stolzes Haupt, warf rasch einen Blick durch sein Perspectiv und ergriff dann das Sprachrohr, den beiden Commandos seine Ordre zuzurufen, deren Schoner auf früher gegebenes Flaggen-Signal neben ihm schwankten.

»Marengo!« rief er dem Capitain dieses Schiffes zu. »Marengo! nimm die Brigg auf dich; aber entere ohne Schuß! wenn Du deine drei Kugeln durch die Segel gesandt hast!... Bemächtige Dich der Brigg!... Es gilt! — auf Tod und Leben!... Mach' nieder was sich widersetzt! nur Ein Leben ruht auf beider Seele! verstanden? — «

»Ça ira!« Erscholl in ernster Betonung vom Quarterdeck des Marengo herüber.

»Marengo!« fuhr der Admiral fort. — »Die Corvette gehe Dich also nichts an!... Halt Du die Brigg, so entferne Dich und erwarte den Ausgang!.... Verstanden?«

»Ça ira!« erscholl es abermals dumpf herüber; mit der Tonmanier des Geschwaders wandte sich nun an den Steuerbord:

»Saint-Just! die Brigg geht Dich nichts an!... Mir helfe auf die Corvette!... — Brenne zunächst auf's Steuer und suche den großen Mast! — wie gewöhnlich! — Laß die Mörser ruhen so lange die Brigg Dich gemiet!... — Insgeheimst wenn ich losbrenne! und kein Pulver gespart! — Die Corvette in den Grund oder in die Luft!... — Verstanden?

»Ça ira!« erscholl es auch von dorther.

Mit der langsam herabsinkenden Abenddämmerung, nahten sich nun die beiden Briten, denen Cours das Geschwader vorgestellt aus dem Wege lag, daß sie ungehindert vorüberpassiren konnten.

Die Donogue commandirte und die Flagge der französischen Nation wehte auf den Lagern, welche in einer Entfernung von einander ihren viereckichtigen »Bug« den Feinden entgegen kreuzten.

Alsobald flatterte auch der Union Jack, an üblicher Stelle, auf den beiden britischen Schiffen. Die Brigg brach wie früher der Corvette zur linken Seite einher, mit ihr »gleichen Knoten haltend,«*) so daß sie durch diese vorläufig gedeckt war. Also

*) Der Lauf eines Schiffes wird nach dem Log-Reit gemessen, welches in Knoten eingetheilt ist; so viel Knoten ein Schiff läuft, während der Viertheil einer Stundenlang an ist Stunden, so viel englische Meilen läuft

schwebten beide in der Entfernung einer viertel englischen Meile dem Feindwasser zuvüber.

Lautlose Stille herrschte ringsumher, nur unterbrochen durch den ängstlichen Schrei einer einsam umherirrenden Möwe, welche in Kreisen und Bogen zwischen den feindlichen Flaggen auf und niederschwebte.

Kaum gewährten die beiden Britten den Franzosen eine schräge Ansicht ihres stattlichen Hinterwerks, als diese sich in Bewegung setzten, in obiger Ordnung das Kielwasser *) der feinde zu durchkreuzen.

In erwähnter Leichtigkeit und Schnelligkeit der Bewegung, gehorchte der Kiel dem vereinten Commando, und bald zogen die fünf Segel in der schönsten Ordnung zu zwei und zu drei einher, Erbeere den drei letztern Zeit und Muße gönnend trotz der Abendämmerung, mit bewaffneten Augen ihre beiden Namen zu lesen: The Queen (die Königin) an der Corvette und: Love from Guernsey (die Liebe, von der Insel Guernsey) als Name der Brigg. Die englischen Kriegsschiffe führen nicht ihre Namen am Hinterwerk noch sonst irgendwo, sondern agiren immer incognito. Es ergab sich später, daß jene Corvette the Queen hieß.

Der Marengo eilte nun der »Liebe« an die linke Seite, während die Républicque und der Saint-Just, — ohne die Bewegung abzuwarten, zu welcher die Corvette sich augenscheinlich vorbereitete, ihre acht Kugeln der Bug-Fronte in und neben das Steuer der Corvette sandten. Im Nu wurden die Lavetten zurückgerollt und vier andere bereits geladene Kanonen in die Vordscharten geschoben, welche großmuthig, unter eben so sichern Zielen, das Steuer der Corvette schräge in der Quere durchfuhren, in dem Augenblicke, als es die Bewegung des Schiffes herbeiführen sollte.

Diese Angriffsweise des Kapers war wohl den Engländern um so überraschender, da sie wahrscheinlich noch kurz zuvor mit stolzer Verachtung die drei kleinern Schiffe betrachteten, welche, wie sie meinten, zur Parade dort im Weiten lagen, sich nun hinter sie hergemacht hatten, als wollten sie den Convoi der Corvette bewachen, um nach England zu kommen. Wir bemerken, daß die Vordscharten am Bug der Kaper nicht etwa, wie es in Regel am Seitenbord der Kriegsschiffe der Fall ist, durch zweierlei Farbe unterschieden war; wogegen aber der Bord bis zur Hälfte des Bugs die Zahl der Geschütze auf obige Weise einfach und aufrichtig kund gab.

Beide Franzosen brachen nun einen Theil ihrer Segel, sich ein wenig von der Corvette zurückzuziehen, indem sie ihre Wendung und ihre Salve erwarteten, während sie ihrer Seite ihre sechzehn Schlünde wieder füllten, und zwar für dieses Mal mit Kettenkugeln. *)

Der Marengo war der »Liebe« zur Seite gekommen und sandte nun die drei Begrüßungskugeln ihr durch die Segel, worauf diese nicht etwa sofort die Segel strich, sondern einige Böllers auf den Franzosen entlud, welche ihm soll nicht den Tod brachten.

Während dieses Geböllers der »Liebe« versuchte die »Königin« ihre beabsichtigte Wendung, die ihr aber ungewöhnlich schwer wurde, da der Steuer durch seinen republikanischen, oder kaiserlichen Geist bereits schwer beschädigt war. Die Wendung gelang ihr jedoch, und sie erwiderte die erlittene Beschädigung durch eine Salve auf die beiden miserable Franchmen.

Fast gleichzeitig hatten diese (welche nun in dreiviertels Wendung der »Königin« zugekehrt lagen) die Mündungen ihres Seitenbords und der Beyhülfe sämmtlich auf den großen Mast der Corvette, und zwar auf längstbestimmte Höhe gerichtet, der nicht so dicken Umfangs war, als daß er die mehreren der acht Kettenkugeln in sich beherbergen, oder ihnen Durchpaß gestatten konnte, ohne dem Gesetze der Nothwendigkeit zu folgen. Unter donnerowem Getrache und Gerassel stürzte der große Mast der »Königin« in's Meer, mit allem Segel- und Tauwerk, das nicht etwa während des Sturzes zerriß.

Die Britten fühlten unter welchem goddamn'... und damned! daß sie mit Gegnern zu thun hatten, die ihr Handwerk mit Bedacht und vor amore trieben, in Contrast zum gewöhnlichen Bombardement der Marine, dem Pelotonfeuer der Armeen zu vergleichen, welches nach bekannter Berechnung durch hundert Musquetenkugeln nur Einen Mann tödtet. Die Artillerie der Kaper glich dem Schuß der Schweizer- und Tyroler-Scharfschützen, welche in ihrem Kugeln weniger puppenmäßige Haltung und Dressur als die regulären Truppen, allein mehr Gewandtheit und Sicherheit in ihrem Fache zeigen.

Während die Corvette mit verlorenem Steuer und ihres großen Mastes beraubt äußerst schwerfällig wendete, suchten die Franzosen fernerhin das Kielwasser zu behaupten und durch eine

*) Eine beider Kugeln in zwei Hälften getheilt; in der Vereinigung jener Hälften ist das Ende einer Kette befestigt, welche gerollt in diesen Raum paßt und den Fall, wenn beide Hälften ein Ganzes bilden. Die Ringe ergreifen sich der Hälften und die Kette streckt sich. Die Steuerkugeln der Lavetten sind unverkommenen, indem zwei Kugeln mit einer kurzen Kette an einander befestigt werden, die natürlich nicht so dicken gehen.

Anm. des Verf.

ist in einer Kanonade. Jeder Kanonen des Corps ist 47 Fuß vom andern entfernt.

Anm. des Verfassers, auf dem Verdecke, unweit Portsmouth.

*) Der Strich im Meere, den ein segelnder Schiff immer sich zurücklegt.

wiederholte zweifache Begrüßung des Steuer vollends zu zertrümmern. Dieses gelang ihnen um so eher, da die Kanoniere, wie früher, und wie immer, auf Einen Punkt zielten, der ihnen bezeichnet wurde.

Der Marengo lag durch die »Liebe« gegen eine Salve der »Königin« gedeckt, und suchte nun der Ersteren beizukommen, ohne sich um das Gebrüll zu bekümmern. Kaum hatte er eine Bewegung zum Entern machen lassen, als ein scharfes Gewehrfeuer vom Bord der »Liebe« ihn begrüßte, indem die »Königin,« wie es schien, für diesen Fall eine Abtheilung ihrer Mariners auf das Kauffahrtei-Schiff beordert hatte. Dem Commandeur des Marengo erscholl dieses Geknatter keineswegs unerwartet, da die Corvette, unter obwaltenden Verhältnissen, in der That eine große Nachlässigkeit begangen hätte, wenn sie diese Maßregel nicht getroffen.

Die wohlgezielten Scharfschützen des Kapers mit gezogenen Doppelbüchsen, »englischer Beute,« versehen, knieten auf dem Bord des Quarterdecks und erwiderten das Commis-Geknatter der englischen Marine, indem sie das Steuerdeck der »Liebe« zum Ziel nahmen, wo nach einem Dutzend Doppelschüssen keine Gestalt sich mehr bewegte. — Der Marengo war nun dem Kauffahrer Bord an Bord gekommen und warf seine Enterhaken in Brustwehr- und Bohlen, welche die Schiffe rasch an einander befestigten.

Ein Bild der Verwirrung und des Schreckens, beleuchtet von flackernden Fackeln, zeigte sich nun dem Capitain Brutus, der an der Spitze einer starken Abtheilung seiner Mannschaft mit gefälltem Bayonett auf's Verdeck der »Liebe« vortrang, während sein Commando mehr vom Steuerdeck herabtönte, wo der Schiffscapitain, ein Officier der Marine, ein Steuermann, Mister William und mehrere Matrosen und Marinesoldaten in ihrem Blute lagen. — Gleich einer Maschine in welcher ein Kammrad gebrochen, oder gleich einer Uhr, in welcher eine Feder zerrissen, stand das ganze Werk der Vertheidigung der »Liebe« plötzlich still und die Soldaten und Matrosen Karrien, gleich Wachsfiguren, bewegungslos auf die heranringenden Feinde — eines fernern Commando harrend, das — nicht mehr erscholl.

»Donnerwetter Tod'n- viel der Republikaner den Engländern zu,« und streicht die britische Flagge'n einigen seiner Leute den Mast gebend, die französische National-Flagge am Mast der Prise zu befestigen. Im Nu klirren die Musqueten der noch aufrechtstehenden zwölf Marinesoldaten und die Pistolen, Flinten und Bratmesser oder kurzen Säbel, womit die Matrosen sich bewaffnet hatten, auf dem Verdeck, und werden durch die Besatzung des Marengo in Beschlag genommen. Ein junger Steuermann, mit verbundenem Arm, soeben den Händen eines Wundarztes entlassen, trat aus einer Deck-Kajüte dem Capitain der französischen Republik entgegen als Repräsentant der Brigg Love from Guernsey.

»Schiff und Ladung ist in ihrer Gewalt, Herr Commandeur,« sprach er mit sichtbarer Verlegenheit. »Sie hatten uns Schutz der französischen Flagge und zunächst um Beistand von Seiten ihrer Wundärzte für unsere Verwundete.

»Sein Sie willkommen, als Gäste am französischen Bord!« erwiderte Brutus, »und beruhigen Sie sich. Was in meiner Macht steht soll geschehen für Sie Alle, wie für ihre Verwundete. Haben Sie Passagiere am Bord?« fragte er, indem er einen Blick auf das blutige Steuerrad geworfen.

»Dort liegt Einer — todt,« antwortete der Steuermann. »Ein alter Herr und eine junge Dame, mit ihrer Kammerfrau, befinden sich in der Kajüte.

»Melden Sie ihnen, was geschehen, und kommen Sie rasch zu mir an Bord.«

Alles dieses wurde in einer Eile gesprochen und verhandelt, von welcher jedoch derjenige sich eine Vorstellung verschaffen kann, der in seinem Leben ähnliche Kriegsscenen zu Wasser oder zu Lande erlebte.

Mit gleicher Schnelligkeit war die Brigg durch hinlängliche Anzahl französischer Mannschaft belegt, alle Waffen an Bord des Marengo geschleudert, die englischen Marinesoldaten als Gefangene ebenfalls dorthin geführt. Ein Franzose stand am Steuer und ein Officier des Marengo commandirte die »Liebe.« Ein Wundarzt wurde beordert und als das Nöthigste geschehen flirrten die Ketten der Enterhaken. Die beiden Kiele trennten sich, indem die Brigg immerhin dicht neben dem Marengo schaukelte.

Die Abendämmerung im Übergange der Nacht, wurde nun durch die Blitze der Kanonade erhellt, von welcher sich jene beiden Schiffe weiter entfernten, um der Républicaine und dem Saint-Just Gelegenheit und Raum zu geben, ihre Mörser zu gebrauchen zur Zerstörung der Corvette.

Diese war seiner Bewegung mehr fähig und konnte ihr Geschütz auf die beiden Kaper fast gar nicht mehr anwenden, da sie sich im Kielwasser hielten. Dessen ungeachtet schien der Commandeur der »Königin« sich nicht ergeben zu wollen, sowenig als der Admiral der Républicaine geneigt war nach halbgethaner Arbeit das Mark zu verlieren. Er entfernte sich nämlich soweit es nöthig war, die Mörser zweckmäßig anwenden zu können, vielleicht linie beobachtend, in welcher die Steuerlose Corvette mit ihren vierundzwanzig Schlünden fast unnütz geworden, während er den Marengo mit seiner theuern Beute in einiger Entfernung in Ruhe erblickte.

Bomben auf Bomben wurden nun auf die «Königin» geworfen, Angriff und Rettungsgig auf sie losgesteuert; wogegen ihr nur der Gebrauch der Mörser zu Gebote stand, wenn nicht Mast und Bogen, denen sie entgegengestellt war, eine Barrière dem Feinde zumachte.

Eine ähnliche Anwendung der Rettungsgig von Seiten der Republikaner wie die frühern, brauchte noch und noch der Sturz des zweiten Mastes, während einzelne englische Angrin und Rettungsgig der République, wie dem Saint-Just, allerdings ebenfalls Schaden zufügten.

«Macht Feierabend, ihr Braven!» rief der Corsicaner seinen Kanoniers zu. «Es braucht wenig mehr und die «Königin» sinkt.»

Abermals rauschten die Rettungsgig über der Mercurflagge in die Umgebung der «Königin.» Der Commandeur des Geschwaders gebot endlich dem Saint-Just wie seinen eigenen Officieren — eine Pause zu machen, um zu sehen, ob der Dritte sich ergäbe, oder hartnäckig fortfeuere.

Dies Letztere erfolgte: Die «Königin» sandte auf's Neue ihre Bomben. «Allen Respect!» rief da Vanque seinen Freunden zu. — Der scheint zu stolz, französische Gastfreundschaft anzunehmen zu wollen; der will eine Extrawurst machen oder — untertauchen. Eh bien; ça ira!»

Er commandirte auf's Neue und das Bombardement begann abermals.

«Ich befürchte er erwartet Verstärkung!» bemerkte de Boyrier. «Ich kann mir sonst keinen vernünftigen Grund denken, weshalb er nicht längst die weiße Flagge aufgezogen — als er noch einen Mast hatte, sie denn zu ziehen, aber weshalb er nicht unsere Anfrage der Pause benutzte!»

«Das eben geht mir längst im Kopf herum,» erwiderte da Vanque. «Ich sähe es nicht gerne, wenn der Marengo überfallen und die «Gabe» wieder genommen würde. Ich hab meine Pflicht als Arrest verbrochen; will er nicht Pardon annehmen, so muß ich als Franzose weiter sprechen! 'will also selbst mal sehen, ob ich auch noch Artillerist bin.»

Er übergab einem Officier sein Sprachrohr, als quasi Commandostab, und sprang vom Quarterdeck hinab zu den Mörsern, die er nun mit eigener Hand richtete und abfeuerte; während das Meer nach und nach still und stiller geworden den Gegenstand seiner Berechnung fast bewegungslos trug.

Lautlos wogte die Mannschaft rings umher, den abgefeuerten Mörser auf's Neue ladend, während der Commandeur Bombe auf Bombe in die dicke Masse der Corvette sandte.

Die fünfte Bombe sank fast auf derselben Stelle wie die frühern und gleich dem plötzlichen Ausbruch des Aetna begleitet von vollendkrachendem Gewitter, beleuchtete eine Explosion die vier Schiffe und das zitternde Meer, und die englische Corvette the Queen war verschwunden. Das Licht der himmelanflammenden Flammen erlosch und helle tiefere Nacht umhüllte das Wogengrab der Feinde.

Todtenschauer durchfuhr auf Secunden das Menschenherz der Republikaner.

«Honneur au courage malheureux! honneur aux braves!» sprach der Admiral der République mit dumpfer Stimme vor sich hin. — «Et vive la République!» flucht er lauter hinzu, seine Hand einem Kanonier reichend und auf's Quarterdeck zurückkehrend.

«Vive la République!» erscholl es aus einigen hundert Herzen an Bord des siegreichen Geschwaders.

Einige Leuchtraqueten vom Admiralschiffe emporbringend, gaben das Signal der Annäherung sämmtlicher Segel und des Anterns, während der Commandeur sein Boot herabsinken ließ, um an Bord der «Liebe» zu steuern.

Der hartnäckig enthaltene Kampf hatte sehr natürlich auch mehrere Todte und Verwundete unter den Franzosen zur Folge; deren Anzahl aber geringe war in Vergleich zu dem errungenen Siege.

Der Admiral kehrte nach einer Stunde auf seine République zurück, seinen Freunden die Mittheilung eröffnend, über die Lotung und den Zustand der Brigg und der Passagiere.

Die Brigg war mit schwerem Mangel belastet welchen eine leichte Prise.

Der junge Engländer hatte wenigstens so viel Muth bewiesen, als er unter britischem Flagenstock unter herrschenden Männern prigen mußte und sich weigerte, an der Vertheidigung Theil zu nehmen, während der alte Mister John, als Begleiter seiner Nichte, und durch Altersschwäche entschuldigt, neben ihr in der Kajüte verweilte, und in Todesangst jene verhängnißvolle Stunde, als Theil und miserable nannte, durchlebte.

Mit Rose befand sich gesund und wohl. Sie hatte mit erhobener Gottesmacht dem Ausgange des Kampfes entgegengesehen, in festem Vertrauen auf das höhere Walten, welches den Menschen die Vernunft gab, die Feder der Gerechtigkeit und der Menschenliebe zu stellen und sie zu üben.

Pierre de Vanque eröffnete seinen Freunden ferner, daß der alte John nicht die Geistesgegenwart gehabt habe seine Kapitänspapiere zu vernichten, bevor die Brigg genommen wurde und diese dem Officier des Marengo in die Hände gefallen seien. Dem Alten habe er als Staatsgefangenen erklärt und wurde ihn nebst seinen Papieren, im nächsten französischen

Hafen, den Befehlen anheim stellen; wogegen Mil Rob in Begleitung der alten Kammerfrau noch diesen Abend am Bord der Républicaine ein Cabinet beziehen werde, indem beschlossen sei direkt nach Dünkirchen zu segeln, wofern er das nöthige Officierscorps seiner Gesellschaft — zu seiner Hochzeit einlud.

Dem Morengo wurde sein Anerbieten zu lang; Capitain Brutal fand keine Ruhe, bis er durch die Wellen strich, dem ship nachzueilen, worauf sich vom Convoi getrennt hatte. Es gelang ihm den Dreimaster zu erreichen und ihn auf gewaltsame Weise zu nehmen. Die Ladung bestand zwar nicht aus Butter, jedoch aus sogenannten »Heimwarrn.«

Wir schließen hier unsere Novelle, indem alle ferneren Erörterungen und Mittheilungen den Leser nur ermüden würden, mit bemerken, daß das Geschwader mit seiner reichen und zarten Beute, glücklich und wohlbehalten in Dünkirchen eintraf, wo der Contract der ehelichen Verbindung des heldenmüthigen Paars noch denselben französischen Sitte geschlossen und ein Fest zu Ehren des Geschwaders der Républicaine begonnen wurde, worauf letzteres alsobald wieder in See ging.

— Wir bemerken endlich, daß der seltsame Zufall uns an verschiedenen Orten, und in verschiedenen Ländern, die übereinstimmenden Nachrichten und Aufschlüsse verschafften, über die Thatsachen, welche unserer Darstellung zu Grunde liegen. Auf pflichtschuldigen Ruf[illegible] gegen noch lebende Personen, fanden wir zweckmäßig, die historische Wirklichkeit in das Gewand der »Novelle« einzukleiden; die Züge einiger alten und erhabenen Charaktere, und einige Scenen aus dem Drama einer großen Vergangenheit unsern Zeitgenossen zu übergeben.

Geschrieben im Ocean. Lat. 49° 18'. Vom 7—13. April 1830.

Die Plünderer.

Ei wie will es mich verdrießen,
Wenn ihr mir den Busch so stellen
Ganz mit Augen ringt umhellen,
Und die Früchten mir, die schellen,
Reifen und den Zweifelstab!

Ei wie will es mich verdrießen,
Geht ich wie mit vier'gen Bildern
Euch die Aepfelein dürfen,
Alle Blumen weg mir pflücken,
Und den ganzen Wald mir plündern!

Ei wie will es mich verdrießen,
Hier' ich stets das Jagdhorn schallen,
Hier' ich stets der Büchse knallen,
Geht' ich Hof' und Aeckerlein stellen,
Reut' mir Hecken Zäun' Riegen!

Ei wie will das mich verdrießen!
Glut euch ihr doch, liebe Sterne,
Oben wandelt in der Ferne,
Ich, dem Dichter würden gerne
Ihr auch noch den Himmel plündern!

Buchsweiler. August Stöber.

Rouget de l'Isle,

Verfasser der Marseillaise.

Den 20. April 1792 erklärte die gesetzgebende Versammlung dem Kaiser von Österreich, der die Nationalunabhängigkeit bedrohte, den Krieg, und den folgenden 11. Juli brach der Präsident Aubert-Dubayet mit feierlicher Stimme, inmitten einer religiösen Stille, die einfach-schrecklichen Worte: Bürger, das Vaterland ist in Gefahr!

Diese Kriegserklärung wurde im Elsaß mit begeistertem Enthusiasmus aufgenommen; Tausende von freiwilligen liefen sich den Werbungsbüreaux einschreiben, um zur Vertheidigung des constitutionellen Thrones mitzuwirken.

Aber die Aristokraten, wie die Zurückbleibenden fühlten gleich bringend das Bedürfniß, sich ihr Unterwohl in jener lothringischen Sprache, welche die Herzen durch das Ohr [illegible] Stimmen ein, zugewirken, und an ihre Pflicht zu erinnern. Diese wünschten einen patriotischen Kriegsgesang, dem [illegible] der alten in Lothringen Geborne Alexandre Lagisse [illegible] feurigen Gemüthern nicht mehr zu.

In der Besatzung von Straßburg befand sich damals ein junger Genie-Officier, Namens Rouget de l'Isle, der artige Verse schrieb und ein ziemlich fertiger Musikus war. Man fing ihn, ob er sich gewachsen fühle, dem Wunsche seiner Mitbürger zu entsprechen. Lange lehnte er es von sich ab, unter dem Vorwande, bisher nur kleine Gelegenheitsgedichte verfertigt zu haben. Er wußte nicht, welche unbekannten, in der Tiefe der Brust schlummernden Gefühle und Kräfte die Begeisterung plötzlich zu entfalten vermag.

Obenerwähnte Bitte wurde bei Dietrich, dem Maire

Stadt, nach einem Konzerte, wo die patriotische Begeisterung ihren höchsten Gipfel erreicht hatte, an Rouget de l'Isle gethan. Er entfernte sich verwundert genug und voll der begeisternden Bilder. Plötzlich, um Mitternacht, erwacht er in einer Art von ipriſchem Fieber, und die Hymne, Musik und Text, entſteht vor ihm, wie durch einen Zauberſchlag, in ſeinem Kopfe. Er konnte ſich nur mehr entkleiden, wie dem Alles in gegangen war.

Den folgenden Morgen eilt er ſogleich zu Dietrich und bittet ihn die Perſonen, welche ſich am vorigen Abende in ſeinem Salon befanden, nochmals zu verſammeln. Begreiflich: Rouget de l'Isle ſetzt ſich an's Klavier und trägt ſein Werk inmitten dem entzückenden Beifallrufe vor. Das militairiſche Orcheſter muß es ſogleich einſtudieren, und die Freiwilligen ziehen aus, im Chore ſingend:

Allons! enfans de la patrie,
Le jour de gloire est arrivé!

Nie war eine Popularität ſpontaner hervorgerufen. Einige Monate ſpäter machte ganz Frankreich den neuen Freiheitsgeſang, und die Bataillen der Marſeiller hielt an dem großen Revolutionstage des 10. Auguſts die Tuilerien beſetzt, wacker ſchlugen. Hier erhielt er ſeine Taufe; man nannte ihn die Marſeillaiſe.

Die Marſeiller-Hymne iſt unſer Revolutionsgeſang geworden. Wenn man an die Strophe kam:

Aimons! sacrifions de la patrie,
Combien, ombrions leur brus sanguinaux;
Liberté, liberté chérie,
Combats avec tes défenseurs!

wurden alle Häupter bloß, alle Knie bogen ſich und unwillkürliche Thränen floſſen. Sie iſt ſo feſt in Frankreichs Sitten eingewoben, daß ſich Jedermann darüber 1830 in's Gedächtniß zurückrief: wie Alle hatten ſie von unſern Vätern gelernt.

So Herrliches brachte eine einzige Stunde der Muſe bei einem übrigens gewöhnlichen Manne, der nichts weniger als für die Freiheit enthuſiaſmirt war, hervor.

Die erſte dieſer Thatſachen beweiſt das Dunkel, in welchem der, der ſo glänzend aufgetreten war, ſowohl in literariſcher als politiſcher Hinſicht, eingehüllt blieb. Anſtatt ſeiner übrigen Erzeugniſſe vertheidigt der Vergeſſenheit zu entreißen, und er ſelbſt — ſeine ungeheure Popularität wollte ihm jede lebensliche Lage gemacht haben — lieber unter ſeinen eigenen Gedichte, daß ſich keinen Namens nehmen, ohne zu ahnen, daß er noch am Leben ſey.

Der zweiten Thatſache wird folgende Anekdote zum Beweis dienen: Nach der Revolution vom 10. Auguſt, welche die königliche Gewalt vollends ſtürzte und Ludwig XVI. in den Tempel führte, ſandte die geſetzgebende Verſammlung Commiſſarien an alle Armeen, um ſich ihrer Geſinnung zu den eben vorgegangenen Aenderungen zu verſichern.

Carnot wurde zur Rheinarmee geſchickt, die er in der günſtigſten Stimmung fand. Nur eine kleine Anzahl Officiere, worunter ſich auch Rouget de l'Isle befand, weigerte ſich, vom Herzog d'Aiguillon und vom Prinzen Victor de Broglie geleitet, den Eid der Treue zu leiſten. Carnot ſuchte umſonſt ihren Widerſtand auf dem Wege der Ueberzeugung zu beſiegen; Genie-Officier, gleich Rouget, wendete er ſich in's Befondere an dieſen. «Werden ſie mich in die traurige Nothwendigkeit verſetzen, den Verfaſſer der Marſeillaiſe wegen unbürgerlicher Geſinnung ſeines Dienſtes zu entlaſſen?» Sie wurde eben in ihrer Nähe gelungen. Aber Rouget de l'Isle, von den ariſtokratiſchen Meinungen ſeiner Freunde beherrſcht, beharrte bei ſeiner Weigerung. Carnot befahl endlich noch einen zweiten Namensaufruf, ohne mehr Erfolg, und die Weigernden wurden ihrer Stellen entſetzt, in. die Abgeordneten hatten ſelbſt einige Mühe, ſie dem Grolle des Volks und der Soldaten zu entziehen.

Kurze Zeit darauf nahen jedoch Rouget de l'Isle wieder Dienſte und wurde Aide-de-Camp von Generals Pichegru; als ſolcher begleitete er ihn nach Quiberon, wo er im Kampfe gegen die Emigrirten verwundet wurde. Dann zog er wieder in die Vergeſſenheit zurück, aus der ſich das Kaiſerthum wohl hüten, ihn herauszuziehen. Unter der Reſtauration hätte er, ohne dieſes ſchützende Dunkel, unfehlbar in's Exil wandern müſſen. Einige Künſtler und Schriftſteller traten zuſammen um ihn vor dem Elend zu bewahren, und David vollendete ſein Medaillon, in welches ſo vielem Werth nationaler Erkenntlichkeit das Seine beitragend. Nach der Julirevolution, während welcher die Marſeiller-Hymne eine neue Taufe erhielt, empfing Rouget einen mäßigen Gehalt.

Er ſtarb 1836 zu Choiſy-le-Roi, im Schooß einer Familie, deren Liebe ihm ſeine herrlichen Herzenseigenſchaften längſt erworben hatten. Als er zu Grabe getragen wurde, theilten die Invalidenbrüder von Choiſy Immortellenkränze unter die Anweſenden aus; dann bildeten ſie einen Kreis um das Grab und ſtimmten feierlich die Marſeillaiſe an, und wie ehemals fielen alle, im Augenblick wo die oberwähnte Strophe wiederholte, in der friſchaufgewühlten Erde auf die Knien.

Deutſch von Karl Bild.

Auguſt Gröbner, Redakteur. Druck und Verlag von B. L. Schmitt.

Erwinia.

Ein Blatt zur Unterhaltung und Belehrung.

Nro. 37.

Samstag, den 14. September 1839.

Die Pappel.

Frei nach dem Englischen des Thomas Moore.

Nicht hörte Hundgebell des Müden Schlummer;
Die Berge schimmerten im Morgenstrahl;
Noch hieng der Nachtthau glänzend an den Blättern,
Sein Schweigen brach der Hahn zum ersten Mal.

Zu seiner Väter Wohnung kam ein Wandrer,
Versenkt in Schmerz und tiefen, stillen Gram,
Sich an verschwundnen Freuden zu erquicken,
Da gegenwärt'ge Lust das Schicksal nahm.

Der Acker seiner Kindheit war verwüstet,
Verdorrt die Blumen, die er sonst gepflegt;
Der Epheu rankte, wo einst Veilchen blühten,
Und wilder Flieder wuchert ungehegt.

Nur eine Pappel hob die schlanken Wipfel,
Und schaute geisterähnlich in das Thal,
In deren Rinde sorgsam eingegraben
Der Lieben Name und die Jahreszahl.

Er kannte nicht die Hand, die diese Züge
Dort in des Baumes harte Rinde schnitt,
Sie führten ihm das Schönste seiner Jugend,
Der ersten Liebe holde Träume mit.

Und leichter ward dem schwer gepreßten Herzen,
Als die Erinnerung mit raschem Flug
Der Hoffnung Strahlen und der Liebe Weben
Vor seinen Sinnen mild vorüberrung.

Freiburg, im Breisgau. Gotthold.

Die Neujahrsnächte.

Erzählung von August Palmer.

Am Silvesterabend des Jahres 1836 hatten sich zu Hamburg in dem eigens dazu gemietheten Salon eines der namhaftesten Gasthöfe, mehrere Freunde versammelt, um daselbst ungestört die Neujahrsnacht zu feiern. Die Gesellschaft bestand aus einigen jungen Schriftstellern und Künstlern, die gewöhnlich einen Abend in jeder Woche sich hier versammelt fanden, und bei Wein oder Punsch gegenseitig ihre Herzen in heitern Gesprächen über Kunst, Literatur, humoristische Tagesneuigkeiten oder eigene Lebensabenteuer auszuschütten pflegten, wobei sie keine Gefahr liefen von profanen Ohren belauscht zu werden.

Seit einem halben Jahre hatten sie sich um ein neues Mitglied vermehrt, das gleichsam den Altermann des kleinen Vereines vorstellte. Es war ein Mann von etwa 40 Jahren, der, nach einer langen Abwesenheit erst kürzlich wieder in seine

Vaterstadt zurückgekehrt, sich mit einem ansehnlichen Vermögen hier niedergelassen hatte, um von seinen mannichfaltigen zu Wasser und Land erlebten Schicksalen auszuruhen. Als großer Verehrer der Kunst und als unterhaltender Erzähler überall willkommen, war ihm auch in diesem munteren Zirkel die freundlichste Aufnahme geworden; zudem behagte ihm eine Gesellschaft lebenslustiger junger Leute, viel mehr als die von Männern seines, oder eines noch vorgerückteren Alters.

Die Flaschen und Becher standen bereits in schönster Parade aufgestellt. Teller voll Austern, Wirbeln, Caviar, Wildpretts und zierliches Backwerk in Durst- und Appetiterregendem Wechsel dazwischen. Man erwartete nur noch Freund Peregrin, unter welchem Namen unser ebengeschildertes neuestes Mitglied aufgeführt worden war und mit dem er sich, ein Feind aller Komplimente, auch am liebsten anreden hörte.

„Gott, ich bemerke so eben," rief ein junger Dichter, „daß wir unserer gerade zwölf sind, kommt jetzt noch Freund Peregrin, so sitzt die unselige Zahl dreizehn hier an der Tafel. Wir sollten lieber noch einen unserer Bekannten mehr einladen!"

„Schäme Dich doch, abergläubiger Poet," rief ihm der tiefe Baß eines Theaterfängers zu; sind nicht alle alten Weibermährchen und alle philisterhaften Ansichten auf's Strengste in unserem Vereine verpönt?"

In diesem Augenblick trat Peregrin herein und entschuldigte sich wegen des längern Ausbleibens. „Ich habe diesen Abend eine alte schöne Bekanntschaft wieder erneuert, dieß ist die Ursache meines spätern Kommens! doch davon nachher! Setzen wir uns, meine Freunde, wir wollen vorerst die hier in diesen Flaschen gebannten Geister befreien und diesen duftenden Gerichten ihr Recht widerfahren lassen!"

Die Gläser klangen, Teller klirrten, Messer und Gabeln hieben und stachen voll Bravour drein, es herrschte während einer Viertelstunde ein nur selten durch Worte unterbrochenes Schlachtgetöse, aber als die erste „Begierde des Trunks und der Speise gestillt war," begannen auch die von den Zähnen zum Schweigen gebrachten Zungen sich wieder geltend zu machen. Fröhliche Witze, pikante Anekdoten, kleine Abentheuer wurden aufgetischt, dazwischen mit den Gläsern fleißig angeklungen und Toaste ausgebracht. „Freund Peregrin," rief einer aus der Gesellschaft, ein Schauspieler, „Du bist uns noch die Erzählung manches deiner vielen Abentheuer schuldig, die Reihe ist nun an Dir!"

„Ja," rief der Dichter, „gib uns etwas zum Besten! Wer weiß, ob ich nicht aus irgend einer deiner Lebensfälle Stoff zu einem Lustspiele oder einer Novelle schöpfen kann!"

„Erzähle, erzähle" riefen mehrere Stimmen!

„Da wir gerade," nahm Peregrin das Wort, „heute Silvesterabend haben, so wird es Euch vielleicht nicht uninteressant seyn, meine Lieben, zu vernehmen; wie und wo seit meiner fünfzehnjährigen Abwesenheit von hiesiger Stadt ich jedesmal die Neujahrsnacht zugebracht habe? Nur, fürchte ich, mein Bericht wird zuweilen die Gränzen eurer Geduld überschreiten!"

„Nein, nein, Du weiß wie gerne wir Dir immer zuhören! je länger je besser! zudem ist es ja erst neun Uhr und also noch Zeit genug."

„So macht Euch also," sagte Peregrin, „auf eine wunderliche Chronologie gefaßt!"

1822

war ich noch hier in Hamburg und war auf dem Gipfel meines Glückes. Mein Vater war ein reicher Kaufmann, ich, der einzige Sohn. Die glänzendsten Aussichten in die Zukunft lächelten mir, überall ward ich angesehn, beliebt, gesucht, in den ersten Gesellschaften willkommen. Rang und Ehre befriedigten mein zweiundzwanzigjähriges Herz, es hatte sich längst nach einem stillern süßeren Glücke gesehnt. Dieß fand ich in reichstem Maaße in Fanny's Armen. Sie war eine junge Schauspielerin, erst vor Kurzem am hiesigen Theater für kleinere Nebenrollen als Anfängerin engagirt. Ja, sie war erst Novize in der Kunst sich zu verstellen und ich hätte mich sehr, ihre Talente dazu aufzumuntern. Wenn sie auftrat, war ich eifersüchtig auf das ganze Publikum, ich ruhte nicht, bis Fanny wieder ihren Abschied nahm, Geld fehlte mir ja nicht, sie reichlich für dies Opfer zu entschädigen. Sie sollte nur mir leben, nur mir allein. In meinen Mantel gehüllt, schlich ich Abends unbemerkt in ihre Wohnung, wo Niemand unser Geheimniß theilte, als die alte Brigitte, eine Tante, welche Fanny mit dem Charakter als Duenna hierhergefolgt war. O jene Abende waren die seligsten meines Lebens! wir lasen, deklamirten, sangen, plauderten, Alles im bunten Wechsel. Ich hatte Fanny mit den besten Werken unserer Literatur bekannt gemacht, ihr heller natürlicher Verstand, ihr empfängliches Herz faßte Alles auf's Leichteste auf, oft überraschte mich die Feinheit ihrer Bemerkungen, die Richtigkeit ihres Urtheils, die Wärme ihres Gefühls. Bald nahm sie die Guitarre und sang eines meiner Lieblingslieder, oder eines jener zärtlichen Gedichte, deren so viele mein Herz mir in die Feder gab. Bald machten wir Pläne für die Zukunft, bauten funkelnde Luftschlösser, nach dem einstigen Tode meines Vaters war ich ja frei, zu thun was ich wollte. Wir lebten schon im Voraus von den Renten meines geerbten Vermögens, waren schon Mann und Frau, hatten eins der herrlichsten Landgüter

am Ufer der Alster, bereisten die Schweiz und Italien, unser Haus war der Sammelplatz der ausgezeichnetsten Künstler und Schriftsteller — kurz, der bescheidene Raum von Fanny's Stübchen verwandelte sich auf diese Weise in einen herrlichen Wolkenpallast; und eh' ich's nur versah', schlug gewöhnlich schon die eilfte Stunde, die Schlußzeit unsrer Abendunterhaltungen, denn länger litt mich die gestrenge Frau Brigitte nicht. Nur am Silvesterabende ward eine Ausnahme gemacht. So saß ich also in den letzten Stunden des schönen Jahres 1822 wieder wie sonst an Fanny's Seite, ein Paar Flaschen feiner südlicher Wein nebst Confekt, unter meinem Mantel herringebracht, standen auf dem Tische, wir waren seliger als je, wir kosten, wir tranken, wir sangen; selbst Frau Brigitte pflegte schmunzelnd vom süßen Weine zu nippen und sah wohlgefällig unsern Liebesungen zu; beim Glockenschlag zwölf klangen wir feierlich mit den Gläsern an und wiederholten den Schwur ewiger Treue mit dem feurigsten Kusse, wir waren unbeschreiblich glücklich. Meinen Mund auf Fanny's rosige Lippen gedrückt, schwamm ich in einem Meere von Seligkeit in's neue Jahr hinüber. Bald darauf gab Brigitte das Zeichen zum Aufbruch, ich taumelte hinaus in die belebten Straßen der großen Stadt, wie ein Trunkener irrte ich umher, bis ich nach Hause gelangte. Ich warf mich unentkleidet auf mein Bett und ließ alle die wenigen Augenblicke der vorigen Stunden an mir vorübergleiten, bis sie sich in rosigsten Träume verwoben. Dies war meine Neujahrsfeier von 1822.«

Die Freunde stießen an: dem Angedenken der lieblichen Fanny! Peregrin führte sein Glas zum Munde, setzte es aber rasch wieder nieder und wischte eine Thräne vom Auge. »Hört vorerst die nächste Neujahrsnacht!« fuhr er fort.

1823.

»Von den Thürmen des unermeßlichen Londons schlug es eilf Uhr. Es war die letzte Stunde des Jahres und sollte auch die Letzte meines Lebens seyn. Ungeheure Nebelmassen wogten wie Leichentücher um die erstorbenen Fluren. Ein kalter durchdringender Regenschauer stäubte herunter, ich irrte am Ufer der Themse herum, eine geeignete Stelle suchend, um mich in die Flut zu stürzen. Was sollte mir noch das Leben? Ich war ein Bettler geworden, von allen Menschen verlassen, betrogen, verstoßen, beschimpft. Endlich fand ich einen Platz, wo sich das Ufer schroff in den Fluß hinabsenkte. Hier war er gewiß sehr tief; dickgrau lagen die Wasser unter mir, fast unbeweglich, nur zuweilen leise und wie schadenfroh lachend, die Weiden des Gestades streifend. Mit dem Ruf: Jetzt fahre wohl, treulose Welt, raffte ich mich zum tödtlichen Sprunge zusammen, als ich mich plötzlich von einer starken Hand am Rockkragen festgehalten und gleich von ein Paar derben Armen von hinten umschlungen und weggerissen fühlte. Ein Paar baumlange Kerls machten sich über mich her und knebelten mich trotz meines wüthenden Widerstandes! Sachte, sachte mein Junge, murmelte eine rauhe Stimme, gib dich zufrieden, sey hübsch folgsam, du sollst noch lang genug in's Wasser kommen, Gott verdamm mich! du warst im Begriff, einen schlechten Punsch für diese Neujahrsnacht zu saufen, du hättest dir den Magen furchtbar erkältet und wärst morgen früh aufgestanden wie eine krepirte Wasserratte! Das geht nicht an, mein Bürschchen, ein Glas warmes Grog ist viel gesunder, als das halbgesalzene theergeschmalzte Themsewasser. Deine Börse muß jämmerlich eingeschrumpft seyn, daß du in einer so wohlfeilen Schenke das Neujahr erwarten wolltest! Heisa, lustig vorwärts mein Jüngelchen, schleppe deine Segelstangen nicht so lahm nach, du kommst noch früh genug in Neptuns Reich!

»Unter diesen, von rohen Flüchen und schallendem Gelächter begleiteten Worten, schleppten mich die Männer vorwärts; meine Kraft war gebrochen, ich sank zusammen, sie waren genöthigt, mich aufzuladen wie eine Leiche, die Sinne schwanden mir, eine wohlthätige Ohnmacht hüllte meine Verzweiflung in die Nacht meiner Vergessenheit. — Als ich wieder zu mir selbst kam, fand ich mich in einer Hängematte liegend, in einem engen Verschlage. Ein Chirurgus hielt meinen Arm, aus dem plötzlich ein rother Bogen Blutes schoß. Der Aderlaß hatte gewirkt — rief ein Mann einigen umstehenden Matrosen zu, die müßig ihren Tabak kauend, der Operation zusahen. — Meine Lebensgeister kehrten zurück; es war heller Tag, ich blickte mich um, ich war auf einem großen Schiff, durch ein Luckenfenster gewahrte ich nichts als den Himmel und das unendliche Meer. Jetzt erst erinnerte ich mich der Szene der vorigen Nacht wieder und daß ich von einigen Kerlen dem Tod entrissen und fortgeschleppt worden war. — Laßt ihn noch eine Weile ruhen — sagte der Chirurgus — morgen mögt ihr ihm dann seinen Dienst anweisen. Die Leute giengen und ich hatte nun Muße über meine Lage nachzudenken. Der Blutverlust hatte mich matt, aber viel ruhiger gemacht. Daß ich unter Matrosenpresser gefallen war, das war mir deutlich, auch konnten sie mich als eine rechtmäßige Beute betrachten, ich war ja im Begriff gewesen mir das Leben zu nehmen, als sie mich überfielen. Dieses war mir nun ohnehin gleichgiltig geworden, ich hatte ja nichts mehr zu verlieren, ich fügte mich also in mein Schicksal, noch froh genug, daß mich ein Schiff von dem unseligen Ort entfernte, wo mein Elend so hoch gestiegen war. Wie dies gekommen ist, will ich Euch in Kürze

schildern. Bald nach jener seligen Neujahrsnacht in Fanny's Armen machte das Handelshaus, in welchem mein Vater beinahe sein ganzes Vermögen angelegt hatte, Bankerott, diesen Schlag überlebte der ohnehin kränkliche Greis nur einige Wochen. Mein ganzes Erbe war sein väterlicher Segen und etwa sechstausend Thaler, die er als Trümmer seiner Million noch mühsam zu retten vermocht hatte. An Fanny's Brust wollte ich wieder Trost suchen, an ihrer Hand hoffte ich doch noch der Zukunft zuweilen ein Lächeln abzugewinnen. Wir waren beide ja noch so jung, durch Fleiß und Sparsamkeit konnten wir den Rest meines Vermögens vielleicht auch zur Grundlage behaglichen Wohlstandes machen.

„Ach jener furchtbare Schlag hatte nicht nur unsern Reichthum vernichtet, auch alle Knospen und Blüthen der Liebe zu mir in Fanny's Herzen geknickt! Sie empfieng mich mit jedem Tage kälter; nach einigen Wochen gab sie mir zu verstehen, daß ich ihr langweilig, zudringlich und lästig vorkomme. Aus allen meinen Himmeln gestürzt, sah ich nun das blendende Licht, den göttlichen Äther zerronnen, womit verklärt ihr Bild bisher vor mir geschwebt hatte. Ich lernte nun in dem angebeteten Engel nichts als ein gemeines eigennütziges Geschöpf kennen, dessen Herz nur meine Schätze an das Meinige geschlossen hatten. Ein junger reicher Baron, der schon längst vergebens seine Huldigungen ihr gebracht und seine Netze nach ihr ausgeworfen hatte, schwelgte bald auf den Ruinen meines Liebeparadieses. Hier komm' ich es nicht länger aushalten, es war mir unerträglich, noch länger **eine** Luft mit der Treulosen einzuathmen, oder mich dem mitleidigen Lächeln meiner vormaligen sogenannten Freunde aus den Tagen meines Glückes auszusetzen. Mit dem kleinen Rest meines Vermögens floh ich nach London, wo ich einen kleinen Handel anlegte. Bald hatten sich Betrüger meine Unerfahrenheit im Geschäfte zu nutze zu machen gewußt, noch vor Weihnachten waren die Überbleibsel meines Erbes in alle Lüfte zerstreut und die Beute schändlicher Wucherer. Ereit fand der arme fremde Unbekannte nirgends in der reichsten aller Städte. Herzen und Thüren blieben mir verschlossen. Meine Gläubiger trieben mich unbarmherzig aus meiner Wohnung und ließen mir kaum die nothdürftige Kleidung. Mir blieb nichts mehr übrig als mit durch Handarbeiten oder Betteln mein Leben zu fristen. An Ersteres war ich nicht gewohnt, es gab überall kräftigere Fäuste, als meine zarten Hände; zu Betteln schämte ich mich, ich sah keine andere Rettung mehr als den Tod. Wäre ich besonnener und kaltblütiger gewesen, ich hätte doch noch andere Auswege gefunden. Aber ich war wie betäubt, und dem Wahnsinne nah. Mein Hirn brannte mir. So fand mich der Silvesterabend des Jahres 1823. Welch ein Unterschied vor einem Jahre! Die Fluthen der Themse sollten meinen Leichnam in das neue Jahr hinüberschwemmen! das Weitere wißt Ihr. Der erste Tag 1824 fand mich als Matrosen auf offener See. Gleichgiltig, gegen Alles geworden, trat ich meinen Dienst an.

1824.

„Am letzten Tage dieses Jahres befand ich mich — am Cap der guten Hoffnung. Ich schaute zum Fenster einer am Ufer der Tafelbai gelegenen Taverne hinaus auf das weite Meer und überdachte mein Loos. Nach mancherlei Kreuz und Querfahrten das Jahr über, hatte ich mich vom Matrosen zum Schiffsschreiber aufgeschwungen. Der Capitain, der kein ungebildeter roher Mann war, hatte mir bald angemerkt, daß ich von guter Familie stamme, meine saubere Handschrift und einige mir früher erworbene Kenntnisse wußten mich ihm zu empfehlen, er ließ mich die Matrosenjake ablegen, gab mir in seiner Kajüte mancherlei Geschäfte zu besorgen und warf mir einen ziemlich guten Gehalt aus, als ich seine Aufträge zu seiner Zufriedenheit erledigte. Wir lagen nun schon mehrere Wochen hier vor Anker; das Cap der guten Hoffnung war mir doch noch kein Prognostikon einer bessern Hoffnung geworden. Mein Herz blieb noch immer finster und verschlossen. Ich floh die Lärmende Gesellschaft meiner Genossen, die Freuden, worin sich die Seeleute nach so langer Abwesenheit vom Lande reichlich für alle Entbehrungen zu entschädigen suchen, hatten keinen Reiz für mich. Ich that meinen Dienst mit äußerster Strenge, ich lebte blos den mir aufgetragenen Geschäften. So saß ich nun auch am Silvesterabende einsam in einem Fensterwinkel der Taverne. Aus dem Nebenzimmer scholl der fröhliche Lärm meiner Schiffsgenossen. Gläser klirrten, Lieder klangen, Tanzmusik wirbelte dazwischen — ich sah hinaus auf's unendliche Meer. Ich eilte nun in's Freie. Ich setzte mich an den Strand. Die Wogen streiften an meine Füße heran. Fremde herrliche Sternbilder, die niemals Europa leuchten sieht, funkelten über mir am dunkelblauen tiefen Himmelsdom. Ein warmer Lufthauch, würziger Blüthenduft voll, wogte von den Bergen der Stadt um mich her. Constantias Reben hauchten ihren süßesten Athem herab. Ein schwellendes Flüstern gieng durch die üppigbelaubten Kronen dieser herrlichen tropischen Natur und die leise plätschernde See flüsterte wieder Antwort entgegen. Weiße Nebelgestalten, wie Gespensterschiffe, flogen eilig die ferne Fläche vorüber. Ich sank auf die Kniee und hob meine Hände zum prächtigen Sternenhimmel empor. Ich hatte keine Worte zum Gebet, aber Gott verstand mich ja doch. In diesem Augenblick strahlte blendender Glanz vom Gipfel des Tafelberges her-

nieder, ein glänzende Flammensäule stieg darauf empor und warf einen magischen Glanz über die weißen Häuserreihen der sanft die Hügel aufsteigenden Stadt, und über die rauschenden Gärten, über den Hafen voll mächtiger Schiffe, über das rollende Meer. Von allen Höhen flammten nun die Freudenfeuer zum Gruße des neuen Jahres. Die Kanonen des Forts, im Wechsel mit denen der Kriegsschiffe, donnerten, beim ersten Glockenschlag Zwölf, majestätisch ihre Glückwünsche sich entgegen. Aus der Stadt her tönte Jubel und Musik. — Dies war meine Neujahrsfeier am Cap der guten Hoffnung. Mit fröhlicherm Herzen legte ich mich zur Ruhe; in meinem Traume schwebte die Hoffnung als liebliches Mädchen, im grünen Gewande, vor mein Lager und kredenzte mir von ihren rosigen Lippen einen Becher duftigen Constanziaweins!«

»Hier ist ächter Capwein,« rief einer der Freunde. »Unser Wirth hat heut einige dutzend Flaschen an Bord eines direkt vom Cap der guten Hoffnung kommenden Schiffes gekauft.«

Die Flaschen wurden entsiegelt. Golden perlte der köstliche Wein in den feingeschliffenen Krystallgläsern.

»Es lebe die Hoffnung!« riefen Alle einstimmig und stießen mit Peregrin an, der folgender Maaßen fortfuhr.

(Die Fortsetzung folgt.)

Leben, Thaten und Verbrechen
Karls des Kühnen.

Von ihm selbst erzählt.

Karl VII regierte über Frankreich, sein unglückliches Land, eine blutige Reihe von Jahren hindurch, der Schauplatz der verheerendsten Kriege, und nur auf eine so wundervolle Weise durch ein gemeines Hirtenmädchen vom drohendsten Untergange gerettet, durfte sich endlich wieder des lang ersehnten Friedens erfreuen. Auf das tobende Sturmwetter waren heitere Tage gefolgt und in ganz Europa schien die Ermattung der Krieger, verbunden mit allgemeiner Erschöpfung der Finanzen, den ängstlich harrenden Völkern eine lang dauernde Ruhe zu versprechen.

Der Sohn Karls VII, damals noch Dauphin, und seitdem Ludwig XI, belastet mit dem fast zur Gewißheit gereiften Verdachte, die schöne Agnes Sorel vergiftet zu haben und die nächste Ursache des frühen Ablebens seiner ersten Gemahlin, Margaretha von Valois, zu seyn, längst lüstern nach Thron und Herrschaft, hatte sich zum zweiten Mal gegen seinen Vater verschworen. Sein gräßliches Beginnen war gescheitert und Ludwig, jung noch, aber schon beladen mit Verbrechen aller Art, aus der Heimath verbannt und verfolgt von der Rache seines Vaters, flüchtete zum Herzog von Burgund, Philipp dem Guten, um einen Zufluchtsort an dessen Hofe flehend.

Philipp haßte Karl VII: das Blut seines auf der Brücke bei Montereau, unter den Augen des jungen Monarchen, meuchlerisch hingemordeten Vaters, des berühmten Johann ohne Furcht, schrie noch immer zu ihm um Rache. Er empfieng den Flüchtling mit allen Ehrenbezeugungen, die der einzige Erbe der Frankenkrone verlangen konnte; ein prächtiger Pallast wurde dem Dauphin eingeräumt und seine Gegenwart mit den glänzendsten Festen gefeiert. Ich stand damals im Frühlinge meines Lebens; der französische Prinz, voll Heuchelsinn und Verstellung, wußte seiner Stirne den Stempel der Tugend und Offenheit aufzudrücken. Es gelang nur zu bald, sich in meinen Augen rein zu brennen von all' den abscheulichen Verbrechen, die ihm sein Vater aufbürdete. Karl erschien mir als ein entmenschtes Ungeheuer und der Dauphin als ein edles unschuldiges Opfer seines Hasses. Mit den rührendsten Ausdrücken, mit den, wie es mir schien, ungeheucheltsten Jugend- und Herzens-Ergießungen, bot mir Ludwig die Hand zum Freundschaftsbunde und mein Herz hüpfte in seligem Entzücken seinem Herzen entgegen. Leicht zu täuschen, jugendmunter und auf's Leidenschaftlichste gesinnet, war ich damals weit entfernt auch nur zu ahnen, daß der Fürsten Freundschaft ähnlich sey dem abgefallenen, verdorrten Baumblatte, welches der Wind herweht wo es ihm gefällt, bald auf's Gebirg, bald in Thal und Sumpf.

Karl VII, seinen Sohn zurückfordernd, den ihm Philipp verweigerte, schien einen Augenblick Burgund zu bedrohen: — »Er waffne ganz Frankreich!« rief ich bei dieser Nachricht, meines Schwertes Griff ungestümm umfassend: »so lange Graf von Charolais diese Klinge aus ihrer Scheide zu ziehen vermag, wird keiner von Karls Söldnern Ludwig nahe kommen!«

Der Dauphin belächelt meine Entrüstung und die Versicherungen seiner ewigen Dankbarkeit, erfüllten meine Brust mit neuer Begeisterung. Ich war stolz darauf Beschützer und Freund eines französischen Fürsten genannt zu werden; aber ach! nur ein Werkzeug sollte der Beschützer, nur ein Diener der Freund seyn, so dachte der einstige Nachfolger Karls VII in der tiefsten Tiefe seiner schwarzen Seele.

Unter allen Großen am burgundischen Hofe, war der Graf von Saint-Maur derjenige den ich von Kindheit auf zu meinem alleinigen Vertrauten erkohren hatte. Berühmt weithin als

Krieger, leitete er meine ersten, wankenden Schritte in den Kampfgefilden. Zeuge aller meiner Thaten, Theilnehmer meiner geringsten Vergnügungen, durchschaute er klar, als tief eindringender Beobachter und strenger Beurtheiler, Ludwigs böses Herz. — »Graf von Charolais, wollet erlauben daß ich eure unnatürliche Zärtlichkeit für den Sohn Karls des VII tadle. Eure Empfindungen, die er nicht theilt, können euch zeitlebens unglücklich machen. Der Dauphin verbirgt sich hinter des Trugen feingewob'nem Schleier. Aber da wo ihr Freundschaft zu finden wähnt, ohne ich Treulosigkeit.«

So sprach er: aber erzürnt ob dieser, wie ich glaubte, bösen Rede, mied ich den Grafen von Saint-Maur zu derselben Stunde. Er verlor mein Zutrauen, und dem heuchlerischen treulosen Prinzen opferte ich den aufrichtigen, liebenden Freund.

Der Baron von Herstall war ungefähr zu derselben Zeit mit seiner Tochter an Philipps Hofe erschienen; eine entfernte Verwandtin, die Herzogin von Arroville, hatte sie auf ihrem Todbette zur Universalerbin ihres unermeßlichen Vermögens ernannt. Nie strahlte noch eine herrlichere Schönheit am burgundischen Hofe. Irma, so hieß sie, war der Gegenstand aller Unterhaltungen, aller Blicke Ziel. Der Anbeter Dienerschwarm umflatterte überall die Erbin von Arroville, die Göttin des Hofes. Auch ich theilte die allgemeine Begeisterung; Clodions Himmelsbild schwebte meinem Geiste noch nicht bepanzernd vor; ich wähnte in Irma der Gottheit Meisterstück gefunden zu haben und hielt die Bewunderung für Liebe.

Jetzt starb Karl VII, und den Dauphin traf der Verdacht seinen unglücklichen Vater vergiftet zu haben. Ludwig bestieg den Thron; nur der Freundschaft lebend verlor ich Irma, verließ ich Burgund und eilte nach Frankreich, im Gefolge des jungen Fürsten.

Ludwig XI überhäufte mich an seinem Hofe mit den kostbarsten Geschenken; aber es waren die Geschenke, die ein Herrscher seinem Vasallen macht! Unfroh sah ich mich nach dem Freunde um, nur den Mönchen vermocht' ich zu entdecken. Tief verletzt von dieser plötzlichen Umwandlung, mühte mir fortan Zwang anzulegen, bat ich um eine Privataudienz: sie wurde mir gewährt; der König befand sich allein in seinem Cabinette; wie ehemals wollte ich in seine Arme stürzen und ihm sanfte Vorwürfe gekränkten Zartgefühls führen, als er einige Schritte zurücktrat und mir ein versiegeltes Schreiben hinhielt: — »Graf von Charolais,« sagte er zu mir, mit der ganzen Hoheit des unumschränkten Herrschers, »eure Treue ist mir bekannt und zeitlebens wird meine Erkenntlichkeit gegen Euch dauern. Ich vertraue Euch die Verwaltung der Normandie an; da ist eure Ernennung. Morgen reiset ihr nach Rouen ab, wohin eure Pflicht Euch ruft. Fahret fort die Gnade und das Zutrauen eures Königs zu verdienen.« — Nach diesen übermüthigen Worten entfernt sich Ludwig. Starr vor Erstaunen und Unwillen, bleibe ich einige Minuten lang wie niedergedonnert unbeweglich stehn.... kaum während aus dem Pallaste fortstürzend, rufe ich ausser mir: — »So sind die Fürsten! glattzüngig und feig im Unglück, undankbar und geringschätzend in des Glückes Schoos.«

Der Graf von St. Maur hatte mich aus Paris begleitet. In meiner ersten Wuth wollte ich einen giftigen Brief an Ludwig schreiben, ihm mit Verachtung seine Geschenke vor die Füße werfen und noch denselben Tag sein Reich verlassen. Den klugen Rathschlägen des Grafen gelang es meine wilden Entschlüsse zu ändern: ach! warum konnten sie nicht auch meine Leiden stillen! die ersten Wunden, die dem Herzen beigebracht werden, schmerzen so sehr in der Blüthezeit des Lebens... der Mensch ist noch nicht nach dem Menschen gebaffen; die Erfahrung hat seiner Hoffnungen Glücksgewebe noch nicht zerrissen. In dem siechenden Schmerze getäuschter Freundschaft gesellte sich noch die Scham hintergangen worden zu seyn. O! ich gedachte damals voll Sehnsucht der erloschnen Traumgebilde!

Zum erstenmal fühlte ich die Menschenverachtung hinabsteigen in dieses so liebegläubende, aufrichtige und von Ludwig so tief verletzte Herz. Saint-Maur hatte dem Dauphin richtig beurtheilt; aber dadurch selbst gedemüthigt, verzieh ich ihm diesen Triumph und glaubte aus seiner Gewandtheit die verborgensten Laster hervor an's Licht zu ziehen, die innigste Überzeugung von der allgemeinen, auf ihr selbst und zu seines Gleichen gegründeten Entartung folgern zu müssen.

Demnach, gehorsam seinem Rathe, verließ ich Paris und übernahm die Verwaltung der Normandie. Ludwig hatte mir so eben seine Gleichgültigkeit bewiesen, nur zu bald sollte ich mich seinen Haß empfinden.

Wenige Jahre vor dem Tode Karls VI, war ich mit dem Herzoge von Bretagne bekannt geworden: ein Jugendzwist hatte uns gegen einander bewaffnet: im Zweikampfe hatte ich ihn besiegt, und Ludwig wußte wohl, um mir beiderseitige Feindschaft. Kaum bin ich in der Normandie angelangt, so sendet der König von Frankreich, einen seiner Beamte, dahin, mit außerordentlichen Vollmachten versehen, diejenigen des Gouverneurs unglüig zu machen, und wer war dieser Beamte? Gerade der mir so verhaßte Herzog von Bretagne.

Bei dieser neuen Verrätherei, bei diesem doppelten Schimpfe, wollte ich meiner Wuth freien Lauf lassen: St. Maur wußte sie auch diesesmal noch zu zähmen. Aber dadurch, daß er die ge-

rechten Ausbrüche des Unwillens einer tugendhaften Seele tadelte, lehrte er mich die Menschen überlisten, das Gefühl dem Interesse aufopfern und die edlen Ergießungen des Herzens, durch die kalten Berechnungen des Geistes niederkämpfen. Er erstickte vollends in mir, die reichhaltigen Keime der Tugend und Begeisterung, die zwanglos entwickelt, nur herrliche Früchte würden hervorgebracht haben. Das eingeschlossene Feuer, wurde zum verheerenden Vulkan, der sich nur von Zeit zu Zeit in wilden Ausbrüchen entlud; die Stimme der Klugheit leitete mich so, unwillkührlich, zum Verbrechen hin.

Die Lütticher waren längst schon erklärte Feinde der Burgunder: Ludwig XI tritt mit ihnen in Bund. Seine niederträchtigen Creaturen, umwimmeln mich in Rouen: täglich bedroht der Mordstahl mein Leben, und ein Gifttrank bringt mich an den Rand des Grabes.

Meine Jugend und Körperkraft siegten über das Gift. Ich erwachte wieder zum Leben; aber keine menschliche Gewalt vermochte von nun an mehr meine Furienwuth zu mäßigen. Ich stellte Ludwig XI vor die Augen von ganz Europa hin, als einen Verräther, Giftmischer und Vatermörder. Ich gab ihn den Verwünschungen der Menschheit und dem Rachestrahl des Himmels preis und eilte, indem ich ihm seine tausendmal verwünschte Ernennung zurückgesand hatte, Burgund gegen Frankreich zu waffnen.

Der schlaue Herrscherling schien tief ergriffen, von meinen niederdrückenden Anklagen, und um sie von sich abzuwälzen, berief er die Prinzen seines Geblüts, die Großen seines Hofes und die Abgeordneten seiner Städte zusammen, redete die Versammlung so kühn als geschickt an, rechtfertigte sein ganzes Leben und endete damit, daß er sie zu seiner Richterin ernannte. Aber der listige Despot, hatte die Mitglieder seines Tribunals selbst gewählt und der Verbrecher wurde, woran er nie gezweifelt hatte, auf's Feierlichste freigesprochen.

Indeß so eine Schaar niederträchtiger Schmeichler, den abscheulichsten Bösewicht freisprechend, die tiefgekränkte Menschheit höhnte, waren auf meinen Racheruf, die berühmtesten Krieger des Frankenlandes gegen Ludwig XI aufgestanden; schon hatten sich mit mir vereint: der Herzog von Bourbon, des Königs Schwiegersohn, der Herzog von Alençon, die Grafen von Armagniac und Albret, der Herzog von Nemours, der Graf von Maine, der Herzog von Calabrien, der Graf von Dunois, ja selbst der Herzog von Bretagne.

Diese verbündeten Fürsten haben ihre zahlreichen Vasallen zum Kampfe aufgeboten. Ganz Frankreich waffnet sich gegen Ludwig, und alle Streitmassen der Monarchie, bedrohen zu gleicher Zeit den Tyrannen, dem nur der Herzog von Mailand, der berüchtigte Bastard Franz Sforza, als einziger Bundsgenosse, schwach zur Seite steht.

An der Spitze eines noch nie besiegten Heeres eilte ich in den Kampf. Bald fliehen Ludwigs Söldner dem burgundischen Schwerdt zu entrinnen; Lorbeeren um Lorbeeren sinken auf mein Haupt nieder und den Sieg fesselt Fortuna um meine Banner. Mein Vorrücken gleicht einem Triumphzuge: die französischen Städte öffnen mir ihre Thore; die Völker nennen mich jubelnd ihren Befreier; überall fliehen die Feinde, getroffen von meinem mächtigen Arme; nach schneller Überwindung aller Hindernisse, stehe ich als Sieger vor den Thoren von Paris und schon ist ganz Europa gewohnt den Grafen von Charolais, Karl den Schrecklichen, zu nennen.

Ludwig XI hatte alle seine Streitkräfte in der Nähe der Hauptstadt zusammengezogen. Eine entscheidende Schlacht wird geschlagen: der König von Frankreich kämpft in höchst eigner Person mit, setzt mehrmals sein Leben auf's Spiel, sinkt endlich halbtodt vor Ermattung mitten unter den Seinen nieder und wird ohne Bewußtsein in die Burg von Montlheri gebracht. Der Sieg bleibt den Burgundern. Die verbündeten Fürsten erklären Ludwig XI des Throns verlustig, und sein Bruder, der Herzog von Berri, wird in meinem Lager zum König von Frankreich ausgerufen.

Rheims hält mich nunmehr ab, Paris zu belagern. Ludwig flieht aus seiner Hauptstadt und läßt mich in's Geheim und auf's Demüthigste um Frieden bitten: er ruft mir unsre ehemalige Freundschaft in's Gedächtniß zurück, nennt mich schmeichelnd seinen Bruder und verlangt von mir nur einen Augenblick Gehör, indem er sich erbietet unter dem Schutze meines gegebenen Wortes ohne Gefolge, unbewaffnet und ganz allein in mein Lager zu kommen.

Ich hatte nur den ersten Schritt vorwärts gethan auf dem Pfad der Rache und mein Fuß betrat noch strauchelnd und ungewiß diesen für mich neuen Boden. Ludwig XI im Unglücke erinnert mich an den flüchtigen Dauphin. Sein Brief entlockt mir heiße Thränen der Rührung: ich glaube in seinen flehenden Ausdrücken Schmerz, Reue und Aufrichtigkeit zu lesen. Sein Unglück rührt, sein Zutrauen entwaffnet mich; der Heuchler siegt und meine Antwort lautet: »Komm'!«

Meine Krieger lagerten in der Nähe von Berry; längs dem jenseitigen Seineufer hin, die Überreste des königlichen Heeres; der französische Monarch fährt in einem schwachen Kahne über den Fluß und steigt ganz allein, mitten unter seinen Feinden, an's Land; ich hatte bis zum letzten Augenblick ein solches feelenfestes Vertrauen von seiner Seite für ganz unmöglich gehalten. Angelangt am Ufer eilt er auf mich zu; mein Herz schlug

heftig; jener Dauphin, den ich einst so sehr liebte, steht vor mir: es ist nicht mehr Ludwig XI, nein, es ist der angebetete Jugendgefährte, der Freund meiner Kindheit; ich eile auf ihn zu: »Wie kommst mir Karl entgegen? ist's als Feind, ist's als Freund?« — »Als dein Bruder!« erwiederte ich und lag in seinen Armen.

O! nie werde ich diesen seligen Augenblick vergessen! ich wurde wieder getäuscht, aber ich fühlte mich überaus glücklich; Ludwig trieb sein Spiel mit meinen Empfindungen, aber ich war mit mir selbst zufrieden. Ich verließ die Bahn tobender Wuth, ich kam zu edlern Gesinnungen zurück; ich fand die Begeisterung meines Jugendfrühlings wieder; ein neues Leben begann sich in mir zu regen.

Der König wußte dieses auf's Beste zu nutzen: leicht erhielt er Frieden; der Vertrag von Conflans wurde unterzeichnet. Ludwig versprach allen französischen Anführern neue Besitzungen und Würden. Der Bund löste sich auf, und im Triumphzug von Ludwig bis Villiers-le-bel begleitet, kehre ich nach Burgund zurück.

Ach! wenn des Kriegers Lippen einmal aus dem Becher des Ruhms genippt haben, so erlischt der Durst nach Kampf nimmer in ihm. Schon hatten diese Triumphe meines Namens Ruhm weithin verbreitet, und ihn noch höher steigen zu sehen, war mein beständiges Bestreben. Die Lütticher bedrohten auf's Neue Burgund; da zog ich gegen sie, und eben so schnell wie ihre Empörung, war nun ihre Niederlage; die treulose Glücksgöttin krönte überall meine Waffen mit Sieg, reichte mir nur Palmen dar, versprach mir nur Kronen und Kränze und grub unter meinen Füßen einen bodenlosen Abgrund.

Ludwig XI verletzte auf die schaamloseste Weise täglich den Vertrag von Conflans: da er geschickt Unruhe und Mißtrauen in alle feindlichen Provinzen und unter alle Nachbarsfürsten zu säen gewußt hatte, so fürchtete er nun kein Bündniß mehr: die Flamme der Zwietracht, die seine niederträchtigen Kunstgriffe entzündet, und der von ihm eifrig genährte und unterhaltene gegenseitige Haß schützten ihn besser als Waffengewalt gegen die Gefahren einer neuen Coalition. Jetzt da ihn keine Furcht mehr zurückhielt, trug er seine Treulosigkeit öffentlich zur Schau: die französischen Anführer, denen er durch den Vertrag von Conflans mit meinedigem Munde Reichthümer und Würden versprochen hatte, wurden theils verhaftet, theils, nach gänzlicher Beraubung ihrer sämmtlichen Besitzungen, außer Landes verbannt. Meine theuersten Freunde starben eines gewaltsamen Todes. Tristan, der Einsiedler, gewöhnlich nur der Königshenker genannt, wor seiner blutigen Rache Vollstrecker. Die allerchristliche Majestät fand den größten Gefallen daran, ihre Schlachtopfer in höchst eigener Person erwürgen zu sehn; Tristan ersann alle nur möglichen Qualen, um seinen barbarischen Herrn immer mit etwas Neuem ergötzen zu können. Den schmutzigsten Aberglauben, mit der Wuth einer Hyäne verbindend, befahl der Tyrann auf die empörendste Art die Verbrechen, bereitete die Verrätherein selbst vor, wohnte den Hinrichtungen bei und beschäftigte sich dann wieder ausschließlich mit Gebeten und Wallfahrten; er trug immer eine Anzahl von Kreuzen und Rosenkränzen bei sich und schwur nie anders als auf Heiligenbilder und Reliquien.

Die vornehmsten französischen Familien, die sich durch ehemals geleistete Dienste die größten Rechte erworben hatten, fielen in Ungnade; ihr glorreicher, den seinen verdunkelnder Name, den sie um Alles Gold von der Welt nicht hätten besiecken mögen, konnte einem Despoten unmöglich gefallen, der nur knechtische, willenlose Werkzeuge seiner Willkühr verlangte. Ludwig brauchte selbst geschaffene Creaturen, die er ohne Furcht stürzen und, nach Gefallen, wieder in's Nichts zurückschleudern konnte, aus dem er sie hervorgeholt hatte. Die niedersten Auswürflinge der Menschheit wurden zu den ersten Adelsstellen, zu den höchsten Staatsämtern erhoben; aber solch ein Mächtiger — und möge er sich bis zu den Stufen des Thrones emporgerungen haben — bleibt immer verabscheuungswürdig. Ludwig XI wollte die Menschen an irdischen wie an geistigen Gütern gleich machen; dadurch entwerthete er aber die Ämter und entwürdigte die Titel. Die Tyrannen sind nun einmal so: stets bereit, Alles zu erniedrigen, um desto sicherer über Alles herrschen zu können: Gleichheit ist eines ihrer ersten Bedürfnisse.

Die Staaten des Herzogs von Burgund wimmelten von Ludwigs Spionen. Durch sie aufgemuntert, empört sich die Stadt Dinan: mein Vater befiehlt mir gegen die Aufrührer zu ziehen; ich belagere ihre Veste. Stolz darauf, den König von Frankreich zu ihrem Verbündeten zu haben, und sicher gemacht durch sein Versprechen, sie zu unterstützen — seine Hilfsvölker waren schon im Anzuge — führen die Verblendeten unter Spott und Hohn die Bildsäule meines Vaters auf ein stinkendes Kothlager, gebettet auf den Wällen, umher, indem sie den unweit der Stadtmauer stehenden Burgundern spottend zurufen: »Das ist eures Herzogs, der Kröte, Lager!«

(Die Fortsetzung folgt.)

August Stoeber, Redakteur.

Straßburg, Druck und Verlag von G. L. Schuler.

Erwinia.

Ein Blatt zur Unterhaltung und Belehrung.

Nro. 38.

Samstag, den 21. September 1839.

Der Fürstenring.

Zu Merseburg im Schlosse, da steht ein Käfig alt,
Der dienet einem Raben zum finstern Aufenthalt;
Scheu sitzet in der Ecke der schwarze Gast versteckt,
Gleich einem argen Sünder von schwerer Schuld bedeckt.

Des Volkes Sage meldet: Ein Fürst einst wohnte hier,
Der hatte viel Geschmeide, viel güld'ner Ringe Zier.
Im Zimmer auf dem Tische, da lag ein Ringlein blank,
Das einstens er erhalten zu süßer Minne Dank.

Das Ringlein kam abhanden; der Diener nur allein
Trat in des Fürsten Zimmer am selben Tag hinein.
Er wurde streng verhöret; der Schein zeugt wieder ihn:
„Du mußt den Ring wohl bergen, kein andrer Mensch war drin!“

Umsonst mag er beschwören: „Ich fühl' mich frei von Schuld!“
Grimm tobet der Gebieter in wilder Ungeduld;
„Du wagest es zu läugnen! dich rettet keine List;
Der Rächerhand des Henkers du schon verfallen bist!“

Die Frevelthat zu sühnen, besteigt er das Schafott:
„Unschuldig muß ich sterben; du bist mein Zeuge, Gott!...“
Nicht lange dichtes Dunkel den Diebstahl mehr umhüllt,
Und Schmerz und bittre Reue des Fürsten Busen füllt.

Einsmals ein Knabe klettert behend am Baum empor,
Dort aus dem Rabennest das Ringlein glänzt hervor;
Das theure Kleinod lüstern mit lecker Hand er faßt,
Bringt dann zum Schloß die Kunde; des Fürsten Antlitz blaßt!

„Unschuldig ließ ich würgen den treuen Diener mein!
Weh' mir! durch's offne Fenster der Rabe flog herein!...“
Gefangen bald der Vogel im dunkeln Käfig sitzt,
Sein Augenpaar unheimlich dort aus der Ecke blitzt.

Zu Merseburg im Schlosse, da steht ein Käfig alt,
Der dienet einem Raben zum finstern Aufenthalt;
Man fängt, wenn stirbt der alte, gleich einen jungen ein,
Damit's ein warnend Zeichen für Richter möge sein. *)

Straßburg. Daniel Hirz.

Die Neujahrsnächte.

(Fortsetzung.)

1825.

„Am letzten Abende dieses Jahres saß ich auf einer Bank, vor der, unter einem riesigen indianischen Feigenbaum, leicht

*) Als ich im Spätjahr 1823 durch Merseburg kam, sah ich Käfig und Rabe, und hörte die Sage, welche sich daran knüpft, erzählen.

aus Brettern gezimmerten Hütte. An meinem Herzen ruhte das dunkle Lockenköpfchen der lieblichen Guanaroa, des schönsten Kindes der Südseeinseln. Ja Freunde — mit Recht blickt Ihr mich staunend an — ich war Bewohner einer kleinen Insel im Meer. Vor einigen Monaten war unser Schiff, auf einer Entdeckungsreise begriffen, in der Nähe der Sandwichsinseln gescheitert. Mit Mühe nur rettete sich ein Theil der Mannschaft auf dieses kleine Eiland, wo mich die gutmüthigen Eingebornen auf das Freundlichste aufnahmen, verpflegten, ja unsern Aufenthalt durch Festlichkeiten aller Art feierten. Noch hatte kein europäischer Fuß zuvor diese reizende Insel betreten, sie lag zu sehr von den übrigen bekannten Gruppen entfernt, sonst hätten wir diese herrliche Aufnahme gewiß nicht gefunden. Wir hatten einige Kisten mit Kleidungsstücken und Spielwaaren, die wir zum Tauschhandel mit den Wilden bestimmt hatten, nebst allerlei Schießbedarf aus dem Schiffbruche gerettet. Durch Geschenke von Glaskorallen, Spiegeln, Bändern, Messern und dergleichen, machten wir uns bei diesen harmlosen Naturkindern beliebt, durch den Donner und die Wirkung unserer Flinten auf der Jagd, erschienen wir ihnen bald als übernatürliche mit den Blitzen des Himmels bewaffnete Wesen, und genossen die ehrerbietigste, demüthigste Behandlung. Der König der Insel, ein stattlicher Greis, bot unserm Capitain seine Krone und sein kleines Reich als Erbtheil an; das schöne Geschlecht, hier wirklich in vollem Maaße werth das Schöne genannt zu werden, wetteiferte um unsere Gunst. Ich verlor mein Herz an die holde vierzehnjährige Guanaroa die Tochter des ersten Häuptlings der Insel, das schönste liebenswürdigste Wesen, die Unschuld und Zärtlichkeit selbst, die sich ganz besonders meiner Pflege gewidmet hatte, als ich krank wie die übrigen, dem Schiffbruch entkam. Sie wich keinen Augenblick von meiner Seite, bereitete mir die kühlenden Limonentränke für meinen Fieberdurst, scheuchte die Fliegen von meinem Lager und sang mir von ihren einfachen Liedern vor, mich in den Schlaf zu wiegen. Ihre frisch blühenden Reize, sowohl als meine Dankbarkeit, fesselten mein Herz: es hatte sich längst wieder nach einem gleichgestimmten Busen gesehnt, ich war meiner Odysseusfahrten von Meer zu Meer müde geworden, und beschloß hier zu bleiben, als ein englisches Schiff bald darauf an unserer Insel landete, um frisches Wasser einzunehmen. Guanaroas sorgsame Pflege, die balsamische Luft dieses köstlichen Himmelsstrichs, die erquickenden Früchte dieses üppigen Bodens hatten mich vollkommen wieder hergestellt, meine Gefährten alle sehnten sich in die Heimat zurück — was sollte ich in Europa? Ich hatte ja dort keine Heimat mehr, keinen Vater, keine Mutter, keine Geschwister, keine Geliebte harrte mir entgegen — hier aber schlug mir das Herz der lieblichsten Tochter der Natur voll glühender Liebe, hier war ich verehrt, vergöttert fast, von diesem harmlosen Völkchen, hier lachte der Himmel im reinsten Glanze, die gesegneten Fluren brachten fast unbebaut alle Lebensbedürfnisse hervor — und so nahm ich Abschied von meinen Genossen, und als das Schiff dieselben über die blaue Weite dahin dem Vaterland entgegentrug, stand nur eine Thräne in meinem Auge, Guanaroa hieng sich mit einem Kusse der vollsten Liebe an mich, ein Blick auf die Geliebte, und ich war wieder glücklich.

»So fand mich der Silvesterabend des Jahres 1825 an ihrer Seite, ich hatte keine Sehnsucht mehr nach meinem Vaterlande, alle meine Wünsche beschränkten sich auf dieser Insel kleinem Raum. Guanaroa hatte bald gelernt, in meiner Sprache sich mit mir zu verständigen, ihre süßen Lippen stammelten mir heut Abend die freudige Kunde, daß sie sich Mutter fühle. Vor uns wogte die See leuchtend wie im herrlichsten Phosphorglanze, bald wie blaue, bald wie silberweiße Flammen, hinter uns stieg eine dünne Säule Rauches aus dem Krater des kleinen Vulkans der jedoch harmlos, mitten in der Insel lag. Wie vor einem Jahre am Tag der guten Hoffnung, so strahlten auch jetzt die prächtigsten Sternbilder hernieder, über den Palmenhügeln stand der volle Mond, die würzigsten Düfte wehten vom Lande her. Ich schloß das theuerste Wesen fester an meine Brust, ich wiederholte ihr mein Gelübde, sie niemals zu verlassen und keine andere Heimat ohne sie zu suchen; dann erklärte ich ihr, daß heute bei den Christen die Neujahrsnacht gefeiert werde und welche Bedeutung bei uns der Antritt jedes neuen Jahres habe. Sie holte Brodfrucht, Ananas, Pisang und Palmenwein in Cokosschaalen aus der Hütte und im innigsten Entzücken feierten wir, nach der Angabe meiner Uhr, die Neujahrsstunde unter den süßesten Gesprächen, unter den heißesten Küssen.«

»Hoch lebe die holdselige Guanaroa!« riefen einstimmig die Freunde! »Wir haben zwar hier keinen Palmenwein, aber dieser Xeres mag seine Stelle würdig vertreten. Guanaroa hoch!«

Peregrin trank, man sah wie seine Thränen sich mit dem Weine vermischten, obschon er sie zu verbergen suchte. Nach einer Pause fuhr er fort:

1826.

»Ich legte mich am Silvesterabend schon um neun Uhr zu Bette, denn es war grimmig kalt und ich hatte weder Holz mehr zum Einfeuern, noch Geld mir solches zu kaufen. Eine Tasse dünnen Thee's war mein Nachtessen. Und ich war doch

jetzt von sehr hohem Stande. Ich wohnte nämlich im siebenten Stockwerk. Und in welcher Stadt meint Ihr? — In keiner geringern als in Paris. — Ja meine Freunde, und zwar als Lehrer der deutschen Sprache. Trotz der wachsenden Vorliebe der Franzosen für unsere Literatur, war aber mein Erwerb als Sprachlehrer so gering, daß ich kaum die Miethe meines, wie gesagt, im siebenten Stockwerk eines Hauses im faubourg du Temple gelegenen Stübchens erschwingen konnte. Ich hatte der Conkurrenten zu viele, und mir fehlte die Geschmeidigkeit oder auch Unverschämtheit mancher meiner Collegen, mich der hauptsächlich auf äußern Schein achtenden Welt vortheilhaft zu empfehlen. Zudem waren meine Kleider nicht einmal nach der Mode, sondern fast ganz abgetragen. Nur noch einige wenige Schüler waren mir treu geblieben. Meine Hausfrau hatte mir heute schon die Wohnung aufgekündigt, weil ich schon seit drei Monaten außer Stand war, ihr die Miethe zu bezahlen.

»Nun hört aber, was mich nach Paris geführt hatte!

»Etwa drei Monate nach jener glücklichen Neujahrsnacht flossen mir auf meiner reizenden Insel an Guanaroas Seite aufs Anmuthigste dahin. Wir lebten miteinander die schönsten Idyllen. Bald hoffte ich das Pfand unserer Liebe an's Vaterherz drücken zu können. Ich hatte die Wolke nicht bemerkt, die an unserm sonst so heitern Himmel langsam heraufzog und unser Verderben brütete. Eines Abends als ich eben von der Jagd zurückkehrte, wunderte ich mich, daß mir nicht, wie gewöhnlich, meine Guanaroa entgegenflog. Ich trat in unsere Hütte — sie war nicht da, ich rief draußen — keine Spur! sollten mir Räuber sie entführt haben? doch von unserm Eigenthum war nichts berührt worden, meine Waffen, Geräthe, Kleidungen, Lebensmittel, Alles war an seiner Stelle. Da stürzt plötzlich Guanaroas Bruder, den ich mir zum innigsten Freunde gewonnen hatte, bleich und athemlos in meine Hütte. Er konnte nur die Worte stammeln: rette dich, rette dich, mein Bruder! — unsere Priester — ach meine Schwester — deine Guanaroa — sie haben sie geschlachtet — auf dem Morai — als Opfer — ihrer beleidigten Götter. — Ich stürzte zusammen, es ward Nacht vor meinen Augen — doch bald ermannte ich mich, wüthend riß ich meine Flinte und meinen Säbel von der Wand und wollte hinausrennen — Unglücklicher! rief mein Freund, was willst du beginnen? die ganze Insel ist im Aufstand, Alles ist auf der Seite der Priester, deiner Feinde — wenn du noch einen Augenblick zauderst zu fliehen, so bist du verloren! Rette dich mit uns, auch wir als deine Verwandte, sind ihrer Rache verfallen, jeden Augenblick können die Würger da seyn, fort! o fort! Ich riß mich los und wollte hinaus, Schaum stand mir vor dem Mund, ich fühlte mein Haar sich sträuben, da rief Guanaroas Bruder seinen Freunden, die draußen vor der Hütte Wache standen, als sie sahen, daß alle ihre Vorstellungen mich nicht abhalten konnten, zur Rache zu eilen, überwältigten sie mich, banden mich fest mit Baststricken und schleppten mich an's nahe Meer in ein Canot, mit dem sie blitzschnell davonschossen. Bald waren wir in Owaihi, einem Hauptort der Sandwicheinseln, wo eine europäische Kolonie sich befand und gerade ein englisches Schiff vor Anker lag. Meine Raserei hatte mich in ein hitziges Fieber gestürzt, als ich wieder zur Besinnung kam, sah ich mich unter den Händen des Schiffarztes in einer Hängematte des Schiffes. Wir waren schon mehrere Wochen auf offener See auf dem Wege nach Europa. Ein mitleidiger Franzose der sich als Passagier an Borde befand, hatte sich meiner angenommen, so daß mir die beste Pflege zu Theil wurde. Jetzt erfuhr ich erst das Nähere über die Schreckensscene auf unserer Insel. Laßt mich nur kurz darüber hingehen, meine Freunde! um die alte Wunde nicht zu sehr wieder aufzureißen! Ich hatte nämlich, ich weiß nicht wie, unschuldiger Weise einen den Götzen geheiligten Platz (das Tabuh) verletzt. Die Priester längst schon erbittert, daß ich mein Weib dem Dienste ihrer Götter abwendig gemacht und in die Lehren des Christenthums eingeweiht hatte, so wie aus Furcht, ich möchte nach und nach auch die übrigen Einwohner dafür gewinnen, hatten unsern Untergang beschlossen, meine Abwesenheit von der Hütte benutzt, Guanaroa entführt und — kaum bring' ich das Gräßliche über meine Lippen — verbrannt, nachdem sie vorher das Kind unter ihrem Herzen den scheußlichen Götzen geopfert hatten. O still! o still! nichts mehr davon!

»Unser Schiff landete zu Marseille, von wo ich mit meinem freundlichen Pfleger, nachdem er meine mir von den guten Insulanern mitgegebenen Waffen verkauft und das Fehlende aus eigenen Mitel deckend, alle Überfahrtkosten für mich bezahlt hatte, mit ihm nach Paris reiste, dort verschafften mir Anfangs seine Empfehlungen eine Menge Schüler aus den besten Häusern, leider starb er aber bald darauf, und da ich, wie gesagt, weder ein fashionables Äußere mir zu geben, noch mit meinen Kenntnissen zu prahlen wußte, verlor ich meine Kunden allmählig wieder.

»Im hilflosesten Zustande überraschte mich der Silvesterabend!«

»Dem Andenken ihres wackern französischen Freundes!« riefen die Freunde. In den Augen Aller glänzten Thränen.

1827.

»Das war wieder einmal eine fröhliche Neujahrsnacht! Ich feierte sie in einer Gesellschaft deutscher Künstler im deutschen

Caffeehaus zu — Rom. Unter Begleitung von Lauten und Guitarren sangen wir unsre schönsten Lieder und liebten unser herrliches Vaterland, mit seinen kühlen grünen rauschenden Wäldern, seinen herrlichen Quellen und Strömen hoch leben. Ja, erst in der Fremde, besonders im üppigen Süden, lernt man recht den ganzen Werth einer solchen Heimat schätzen. Wie viele Deutsche, von glühender Sehnsucht nach Italien getrieben, wo sie sich das Eldorado ihrer Wünsche träumen, stehen unbefriedigt und oft getäuscht am Ziel ihres heißen Verlangens! Nur der wahre Künstler findet dort seine höhere Welt, seine schönere Heimat. Wehe dem, der dort blos auf reizende Naturbilder Jagd macht! Er muß den Genuß theuer bezahlen; nur die Begeisterung für die Kunst vermag ihm dort jeden Gegenstand in verklärtem Lichte zu zeigen. Der Nichtkünstler wird sich aus der Ruinenpracht der ewigen Roma, wie aus dem betrübenden Getös' und Geschrei Neapels doch in's Geheime nach ruhigern Genüssen zurücksehnen und in der drückenden Schwüle von Insekten belagert, von Wirthen geprellt, von der Ciceron Vorschwall überträubt, von Unreinlichkeit angeekelt, nach den heimlichen Thälern seines nordischen Vaterlandes voll frischer belebender Luft und nach seinem biedern Volke zurückseufzen. Doch wohin verlier' ich mich? Ich vergaß ja gänzlich, Euch zu melden, welches Schicksal mich in die Siebenhügelstadt geleitet hatte.

»Ich mach're nämlich in Paris bald nach jener einsamen traurigen Neujahrsnacht die Bekanntschaft eines jungen reichen holsteinischen Grafen, mit dem ich in Kiel studiert hatte, und der nun auf Reisen seine Bildung vollenden wollte. Er nahm herzlichen Antheil an meiner Lage, befreite mich sogleich auf die feinste Weise aus allen meinen Verlegenheiten und machte mir das Anerbieten, ihn auf seinen weitern Reisen mehr als Gesellschafter, denn als Sekretär zu begleiten. Ihr könnt denken, ob ich lange zauderte, diesen Vorschlag anzunehmen. Wir verließen bald darauf die glänzende Hauptstadt Frankreichs, durchstreiften die anmuthige Provence, segelten nach Neapel und feierten uns für einige Monate in der ehmaligen Herrin der Welt. Nur einen Augenblick ward meine fröhliche Stimmung in jener Neujahrsnacht getrübt, als nämlich unter viel andern Toasten auch einer auf das Wohl der deutschen Frauen ausgebracht wurde. Ich hatte leider keinen Grund, damit einzustimmen, doch trank ich meinen Becher leer und dachte: Es sind ja nicht alle wie Fanny!«

(Die Fortsetzung folgt.)

Leben, Thaten und Verbrechen
Karls des Kühnen.

(Fortsetzung.)

Dieser Aufruhr, so wie der Krieg, den er nach sich zog, und alle in Frankreich verübten Gräuel, waren die unseligen Folgen jenes Vertrags in Conflans, und der Großmuth Lohn, die ich damals an Ludwig übte: jetzt begann ich in meinen Tugenden Schwachheiten, und in meinen edelmüthigen Handlungen unverzeihliche Fehler zu erblicken.

Dinan leistete wohl noch Widerstand; aber täglich wurde der Fall dieser Stadt noch gewisser. Um den Empörern die Augen über ihre Verblendung und die sie umdrohenden Gefahren zu öffnen, sende ich ihnen eine Aufforderung zur Übergabe: sie hängen den Überbringer auf. Jetzt ist meine Langmuth ihrem Ende nahe: nochmals schreibe ich den Verstockten und lasse den Brief durch ein unmündiges Kind bestellen; seine Jugend sollte es schützen; aber, o Verblendung! mitleidlos würgen sie es hin. Alle Höllenmächte scheinen gegen mich losgelassen, um meine Wuth zu reizen und mich zu Verbrechen zu zwingen.

Bald ist die unglückliche Stadt auf's Äußerste gebracht. Ihren Vertheidigern ist längst jeder Hoffnungsstern erblicht, überall sinken die Mauern in Trümmer: ein allgemeiner Sturm wird angeordnet. Jetzt endlich, aber zu spät, erblicken die Verblendeten den Abgrund, den ihre Raserei unter ihren Füßen ausgegraben hat; sie müssen sich auf Gnade und Ungnade ergeben. Ich hielt mit meiner Rache noch ein und nahm nur die Beste in Besitz, den Ausspruch meines Vaters erwartend. Philipp befand sich damals zu Bougines; endlich langte das schreckliche Urtheil an: die empörte Stadt sollte von Grund aus zerstört und ihre ganze Einwohnerschaft getödtet werden.

Hier beginnt meines Lebens gräßlichster Blutabschnitt; ich vollzog die Befehle des blutdürstigen Vaters. Die ganze Bevölkerung von Dinan, mit Ausnahme der Greise, Weiber und Kinder, wurde schonungslos hingewürgt, und acht hundert der vornehmsten Empörer, je zwei und zwei zusammen gebunden, in die Maas gestürzt; die ganze Stadt wurde ein Raub der Flammen.

Philipp starb bald nach dieser schrecklichen Belagerung und ein gräßlicher Mord erdreiste meiner Erhebung auf den burgundischen Thron die blutige Weihe. Bei der Nachricht von dem Tode meines Vaters eile ich sogleich nach Dijon, wo er begraben worden war. Ludwigs XI Gold- und Kunstgriffe hatten dort schon Alles gegen mich aufgewiegelt, während die List-

tiefer, auf seinen Antrieb hin neuerdings den Frieden brechend, zu den Waffen greifen und Hug an der Maas wegnahmen.

Gezwungen noch schwerere Steuern zu erheben, um die hinlängliche Anzahl von Truppen zusammenzubringen, war ich demnach bald wieder im Stande, den neuen Krieg eheranell eröffnen zu können, als sich plötzlich in meiner Hauptstadt, ja selbst im meinem Heere deutliche Spuren von Meuterei wahrnehmen ließen. Der Graf von St. Maur, ein Abgeordneter der Krieger, trat einst in mein Cabinet. Strenge, fast drohend, tadelte er meinen Entschluß, gegen die Lütticher zu ziehen. Konnte aber je ein Krieg gerechter genannt werden? Zweimal hatte der Feind, der mich nun hinterlistig angriff, seine Verträge, seine heiligsten Eidschwüre gebrochen, und ich sollte meine Rache noch länger zurückhalten?

Während, immer ein Opfer pöbelhafter Tumultsgeister und Verrätherein zu sepn, hieß ich die wohlgemeinten Rathschläge des Grafen heftig zurück. Sogleich bot er mir seine Entlassung. — «Wie!» rief ich ihm nach als er ging, «dieser Mensch nennt sich meinen Freund und verläßt mich in der Stunde der Gefahr!»

Plötzlich sagt mir ein wüthender Gedanke, daß aus dem Hofe herauf in mein Ohr tönte, daß die Flammen des Aufruhrs meinen eigenen Pallast ergriffen haben, und meine Leibwache mit den Empörern handgemeng ist. Ich vernehme deutlich, durch das Gebrüll der Wüthenden hindurch, die unheilvollen Worte: «Tod dem Tyrannen! Es lebe St. Maur!» Länger gewohnt von meinen besten Freunden betrogen und verrathen zu werden, zweifle ich keinen Augenblick mehr, in dem Grafen einen zweiten Ludwig zu erblicken; ich lege meine Rüstung an, und eile, nur von einigen treugebliebenen Rittern gefolgt, an die Spitze meiner Vertheidiger. Auf der Pallastreppe begegnet mir St. Maur und will mich zurückhalten: — «Verräther!» rufe ich ihm zu, laß mich!» Jener unglückschwangere Ruf der Empörer hallte noch in meinen Ohren, mein Kopf schwamm in fieberischer Glut; in dem mich zurückhaltenden Grafen einen noch mir drohenden Mörder ahnend, schleudre ich ihn weit von mir und rufe, auf ihn hinzeigend, meinen Kriegern laut zu: «Seht da das Haupt der Empörer!»

Alsbald sinkt St. Maur von meinen blutgierigen Söldnern umringt unter den Streichen der Mordschwerter. Frige Hofslinge, begierig ein Verbrechen zu verüben und dann hinter der Maske der Fürsten- und Vaterlandsliebe zu verbergen, eilen mordlustig einen Mann niederzustoßen, dessen stolze Rechtschaffenheit ihnen längst verhaßt war. Der Unglückliche stürzt todt zu meinen Füßen hin; aber sein Blut wenigstens, der Himmel sey meine Zeuge, hat meine Hände nicht gerötet.

Ich stürze mitten unter die Rebellen, ringe nun mich Tod und Wunden suchend, und abermals verliebt mir der Sieg. Aber ach! der Mord hatte ihn vorbereitet. In die Nothwendigkeit versetzt, den Tod des Grafen vor meinem Hofe und vor ganz Europa zu rechtfertigen, obgleich seiner Verrätherei nicht ganz gewiß, ließ ich sein Andenken durch ein Schandurtheil brandmarken: alle seine Güter wurden seiner Familie entrissen, eingezogen, und seine Wittwe vermauerte in seiner Verbannung ihre übrigen Lebenstage.

Mit zwanzig tausend Mann bedrohten die Lütticher fortwährend meine Provinzen. Endlich, mich ermannend, ziehe ich diesen kühnen Unabhängigen entgegen und besiege sie in einer entscheidenden Menschlacht. Die Stadt Tongeren fällt in meine Gewalt. Tongeren ergibt sich auf Gnade und Ungnade: überall befleckt jetzo die blutige Rache meine Lorbeeren.

Bei meiner Rückkehr in die Hauptstadt fand ich dieselbe in der tiefsten Ruhe; erblickt waren die Empörungen, unterworfen alle meine Feinde; im Thron wartete ein glänzendes Festgepränge des Siegers. Mit Begeisterung empfing mich mein Volk in seiner Mitte. Um mich her sammelte sich der glänzendste Hof; Gastmähler wechselten mit Ritterspielen, Turniere mit anderen festlichkeiten. Bald sah ich Irene wieder!

O! darf ich es wagen fortzufahren! .... Mit allen Freuden des Ruhms und der Liebe wollte mich Herstall's Tochter zu umgarnen. Ich gelobte ihr, sie als meine Gattin zum Altar zu geleiten, sobald es mir die politischen Ereignisse erlauben: ich schwur ihr ewige Treue und das unglückliche Mädchen glaubte meinen heiligen Eiden, entfloh dem Vaterhause, und eilte vertrauensvoll, auf einer Burg in Burgund, in meine Arme.

Jeder Tag enthüllte mir eine neue Treulosigkeit Ludwig's, der in Paris einige Staats-Abgeordnete, Prälaten und Krieger versammelnd, den Vertrag von Conflans, als ihm durch Waffengewalt und Empörung abgezwungen, ungültig hatte erklären lassen. Eduard, König von England, bietet mir zugleich mit der Hand seiner Schwester, Margaretha von York, die Vereinigung seiner Streitkräfte mit den meinen, gegen den meineidigen Monarchen an. Die Liebe verbot mir diese glänzende Verbindung, aber das Wohl meines Volkes erheischte sie und ich gehorchte. Politik und Ehrgeiz sprachen zu laut in meiner Seele: Irene wurde ihnen geopfert. Ich zieht der englischen Prinzessin entgegen, und die Kirche in Dom vereinnimt den Schwur der beiden Gatten.

Wenige Tage nach der Trauungsfeier entfernte ich heimlich dem Brautgemache und eile nach dem Schlosse, wo ich Irene wußte. Alle meine Vorsichtsmaßregeln, um ihr meine Untreue zu verheimlichen, waren fruchtlos gewesen; die Erb-

tschirt von Arrivile hatte Alles entrisch und war noch in derselben Nacht verschwunden. Der Schmerz der Trennung durchbebte mein Herz, wie ein zweischneidiges Schwert; alle meine Nachforschungen fruchteten nichts. Jeremi Schicksal blieb in ein undurchdringliches Dunkel gehüllt.

Kaum hatte ich den Ausspruch der Soissilions-Versammlung zu Tours vernommen, so erklärte ich Ludwig den Krieg, überschritt, meine siegerwerten Truppen selbst anführend, die Gränzen seines Reichs und eröffnete die Feindseligkeiten. Vor mir ausgebreitet liegt das französische Lager; Furcht und Schrecken herrscht in seinem Innern: die Schlacht muß entscheidend seyn. Da, soll mächer ich es selbst nicht glauben, schreibt Karls VII feiger Sohn, den Ausgang des Kampfes fürchtend, wieder in den kriegerischen Ausdrücken seinem ehemaligen Bruder (so nannt' er mich in seinem Briefe); er bittet wenerlings um eine Privatunterredung zu Peronne, einer in burgundischen Händen befindlichen Stadt, und wieder ist Karl schwach genug einzuwilligen und ihm Gehör zu geben.

Ludwig XI verläßt sein Heer. Waffenlos, ohne Gefolge, ganz allein kommt er zu mir und beginnt schon mit einer Kunst, der nichts widersteht, seine Treulosigkeiten und Verrätereien, seine Meineide und Verbrechen zu rechtfertigen, als mir ein Eilbote die Nachricht von einer neuen, plötzlichen Empörung der von Seiten Frankreichs aufgewiegelten Lütticher überbringt; ich erfahre zugleich, daß Ludwig an demselben Tage, wo er bei mir um die gewährte Unterredung flehte, durch eine andere dringende Depesche, Lüttich abermals gegen mich empörte.

Jetzt übertrete meine Wuth alle Gränzen. Ludwig befand sich in meiner Gewalt; niedergedrückt von der ganzen Wucht meiner Verachtung, überhäuft mit den schimpflichsten Namen und Anspielungen, und jeden Augenblick den Tod erwartend, betheuert Ludwig umsonst seine Unschuld; umsonst schwört er, daß, weit entfernt, die Lütticher zu den Waffen gerufen zu haben, er bereit sey, sie selbst mitbekämpfen zu helfen: nichts vermag meines Zornes Wallen zu mildern. Ich behalte den Monarchen gefangen zurück und überlasse ihn den Vorwürfen seines Gewissens.

Schon sind einige Tage verflossen; aus den Zinnen seines Kerkers sah Ludwig XI den grauenvollen Thurm, in welchen im Jahr 928 der Graf Herbert von Vermandois, Karl den Einfältigen gesperrt hatte, der darin Krone und Leben verlor. Schaam, Schrecken und Verzweiflung wechselten wechselweise in seiner Brust. Es hing nur von mir ab ihn vom Throne zu stürzen, einen seiner Diener darauf zu erheben, oder mir selbst seine Krone aufzusetzen! Mein frühern Triumphe, mein ausgezeichnetes Glück und mein glorreicher Name, erlaubten mir jedes Beginnen und verbürgten mir zum voraus den Sieg. Damals konnte ein Wort aus meinem Munde die Gesinnungen von ganz Europa umändern. Da ich nun aber einmal auf der Bahn des Verbrechens war, sollte oder konnte ich umkehren!.... Es war mir ein leichtes, indem ich mich der Staaten Ludwigs bemächtigte, dies als eine Strafe seiner Treulosigkeiten anzugeben, und den Kronenraub hinter dem Glanze meines Ruhms zu verbergen. Frankreich würde den kühnen Eroberer bewundert, und die Siegeskränze hat Gehässige einer solchen That bedeckt haben.

Unschlüssig, ob ich fortwandern oder umkehren sollte, wagte ich noch gegen die Lockungen der Höllenmächte, die mehr und mehr meine Seele umstrickten, anzukämpfen. Zum letztenmale ließ der Himmel einen Strahl seiner Warnung auf Karl herabsinken; ich stürze in das Gemach, wo der König unter Todesfurcht seinem Schicksale entgegenharrt: — «Sind eure Gewissensbisse auch aufrichtig?» donnre ich ihn an. «Ist's wahr, daß Ihr die Lütticher nicht aufgewiegelt habt? Ist's wahr, daß Ihrbereit seyd, sie mit mir zu bekämpfen?» Meine Stimme war schrecklich, meine Geberden drohend, mein Blick funkelte. Mein Herz sprach das Wort der Gnade aus, aber auf meiner Stirn glühte die Wuth.

Ludwig XI leidet, ob seiner plötzlichen Errettung selbst erstaunt, alle von mir verlangten Schwüre. Der Friede wird auf das Kreuz Karls des Großen beschworen, und der König von Frankreich zieht in meinem Gefolge gegen die Lütticher. Wie der niederträchtige Vasall steckt er meine Farben auf und kämpft unter meinen Bannern, nach mehreren Vortheilen langt mein Siegreiches Heer unter den Mauern von Lüttich an.

Damals strahlte unter Burgund's Heldensöhnen der junge Eberl hoch hervor. Dürstend nach Ruhm, krönte ihn der Verdeer überall wo sein starker Arm mitkämpfte. Eberl schien mir zu verdienen, mein Waffenbruder genannt zu werden; ich schloß mich ihm näher an, ich überhäufte ihn mit allen nur möglichen Auszeichnungen, und erhob ihn zum Grafen von Nevinball. Die Bewunderung, die er meiner Tapferkeit zolle, gränzte beinah' an Schwärmerei und seine Ergebenheit an blinden Fanatismus. So feurig seine Einbildungskraft, so rein war seine Seele. Eberl hatte halb das ich ihn liebte, und von diesem Augenblicke an verwandelte sich seine Anhänglichkeit an seinen Fürsten in völlige Vergötterung.

An den Ufern der Maas traf ein erster Strahl der göttlichen Rache den schuldbeladenen Karl. Unfern den Mauern der belagerten Stadt, nur von Eberl und einigen Rittern begleitet, zog ich durch einen dichten Wald. Tiefe Zerknirscht

drückte die Erde; von der schönen Heerstraße abgekommen, gewahrt' ich, nach langem Umherirren, durch die schwarzen Tannenzweige hindurch, einen matten Lichtschimmer, dem ich sogleich folgte: dort stand eine alte Burg. Ich bitte um ein Obdach für einige wenige Stunden und werde eingelassen. Kein Gebieter sagt man, befinde sich gegenwärtig im Schlosse, und doch lassen uns dienstfertige Diener in Menge, die größte Herzlichkeit angedeihen.

In ein großes, düsteres Gemach bei man mich geführt. Halbdunkel der Dämmerung, worin ich mich ganz heimelig auf mein Lager und bald schließe ein erquickender Schlummer meine müden Augen.

Es mochte etwa um die Mitternachtsstunde seyn, da weckt mich plötzlich ein leises Geräusch: bei der matten Helle der dem Erlöschen nahen Kerze, sehe ich die dunkle Tapetenwand des geheimnißvollen Zimmers von leiser Bewegung durchzittert; jetzt öffnet sie sich bald und bald .... und in der Dunkelheit, auf der schwarzen Wand, zeichnet sich eine weiße, tief verschleierte Gestalt ab. In der einen Hand eine Lampe haltend, schwebt die Unbekannte stillschweigend, tief aus dem Hintergrunde des alterthümlichen Gemachs hervor, wie ein leichter Schatten, auf mich zu. Ihre nackten, blendend weißen Arme schienen durchsichtig, wie der hellste Krystall; ihre langen, schwarzen, unordentlich um ihren Nacken wallenden Haare, ihr bleiches, farbenloses Gesicht, das ein leichter Flor umhüllte, die Langsamkeit ihrer Bewegungen, alles war fantastisch an ihr. Ihre luftigen Formen wurden den Blick bezaubert haben, wenn nicht etwas Unerklärbares, Übernatürliches die Farbe des Todes über sie ausgegossen hätte.

Jetzt berührt ihre kalte, eiskalte Hand die meinige; jetzt lüftet sie ihren Schleier, bekundet ihr Antlitz mit ihrer Lampe und löst mich unter jenen vom Schmerz entstellten Zügen Spuren ehemaliger Himmelsschönheit schon: — «Erkennst, wenn Du es vermagst,» sagt sie zu mir, die junge, die schöne, die glänzende Erbtochter von Arevalle! «Sieh' wie Du sie zugerichtet!... Betrachte dein Werk!» — «Irre!» ruf' ich, auf sie zurückkommend. — «Komm' mit mir,» lispelt die Unglückliche und dem geheimen Gange zu schwebt sie wie ein vom Zephyr getragter Lufthauch. Ohne zu bedenken, in welche Gefahr ich mich vielleicht stürze, folge ich eilig ihrem dahinstanzenden Fuße; in einem weiten, schwarzausgeschlagenen, von mattflimmernden Todtenlampen erhellten Gruftgewölbe, bleibt sie, vor einer Art Sarkophag, über dem sich ein Trauerhimmel wölbt, stille stehen.

(Der Schluß folgt.)

Elsässische Kunstgeschichte.

CATHEDRALE DE STRASBOURG ET SES DÉTAILS, mesurés et dessinés par *A. Friederich* et gravés sur pierre par *X. Sandmann*, publiés par les mêmes. — Première livraison. Strasbourg, chez A. Friederich, quai Saint-Jean, 36. 1839. (Das Ganze besteht aus vier Lieferungen; die drei ersten jede zu 25 Franken, die vierte zu 50 Franken.)

Ein Werk, das wir in Erwinia keineswegs unbeachtet lassen dürfen, sind die architektonischen Zeichnungen nach unserm Münster, die unser elsässischer Bildhauer und Architekt, A. Friederich, vor Kurzem veröffentlichte; sie betreffen Studien des Baues, sowohl im Allgemeinen, als auch der verschiedenen größern und kleinern Theile. Wenn wir an das Verdienst unsers genialen Künstlers mahnen, an die zehn Jahre schwieriger, oft gefahrvoller Arbeit bei den gemüthlichsten Messungen am Gebäude selbst, und an den unverdrossenen, eisernen Fleiß in der stillen Werkstätte, so ist es fast unnöthig, etwas mehr zum Lobe der erschienenen Blätter hinzusetzen zu wollen. Freunig dürfen wir es aussprechen: Herrlich hat sich die Meisterhand im Werke Friederichs abgespiegelt; es möchte ganz den Stempel jenes großartigen Gebäudes, das uns beim Anblicke des weltberühmten Vorbildes selbst ergreift! es bietet uns das interessante Schauspiel dar, wie eine Künstlerseele in der andern lebt und sie verstanden hat. Ja, Künstler wußte der sein, der solche Bilder zu Tage förderte; in ihnen liegt jenes Etwas, das der exactste Geist des Geometers, die treue Hand des bloßen Abzeichners und verfaßt hätten, es ist die warme Liebe eines Geistes zum andern, der tief begriffen, innig gefühlt wird, jenes Etwas, das uns beim Anschauen der belagten Blätter noch außer der Bewunderung für die Architektur des Münsters bleibt, das ganz das Eigenthum der Künstlerseele Friederichs ist.

Mit besonderer Vorliebe faßt Hr. Friederich den eigenthümlichen erwinischen Styl auf, d. h. jene gothische oder vielmehr rheinländische Bauart, die dem unsterblichen Erbauer der zwei ersten Stockwerke eigen war; und unser Künstler hat Recht, man sage was man will, der Styl Erwins ist das nec plus ultra, das Ideal der mittelalterlichen Architektur. Etwas Vollkommeners als die zwei ersten Stockwerke, wird man so keinem Dome der vergangenen Zeiten finden, sie sind das beste Vorbild, das ein Architekt, der die religiöse Bauart studirt, sich vorlegen kann; da ist alles so großartige Einfachheit, so geregelte und doch so üppige Phantasie; da ist alles so maestätische, grandiose Harmonie! da ist das Göttliche wunderbar aus dem Stein entpreßt, da ist die Apologie der Menschheit und eine ganze «christliche Flora,» wie sich so sinnig Prof. Buß von Freiburg, in einem Artikel über das nämliche Werk ausdrückt. Nichts weiß von dem zu Aufersichen, zu Abstrakten der byzantinischen Bauart, aber auch nichts von der geistlosen Ziererei, dem abgeschmackten Geschnörkel, in welchem sich spätere Architekten verloren, für die es [illegible]

wäre, dem erhabenen Vorbilde dieses großen Vorgängers nachzuahmen!

Das Werk des Hrn. Zwierdrich können wir in technischer Hinsicht ein Handbuch der religiösen Architektur nennen; wie gelagt, mit der strengsten mathematischen Genauigkeit verbindet es den Werth einer künstlerischen Auffassung, welcher selbst kaum gesehene, kaum geahnte Kleinigkeiten nicht entgangen sind, die doch wieder, wie das Ganze selbst, eine Fülle von Schönheit in sich verschließen; so entdeckt ja das Mikroscop noch herrliche Harmonieen in den verschwiegensten Tiefen des Blumenkelchs.

Eine erste Lieferung ist erschienen und die vier nachfolgenden erwarten wir, um zu erscheinen, eine günstige Aufnahme der vorhergegangenen, die bereits im Auslande eine würdige Anerkennung gefunden hat. (Siehe eine der letzten Nummern des Freiburger Unterhaltungsblattes.) Die zweite und dritte Lieferung sollen, wie die Erste, aus sechzehn Blättern bestehen, die Vierte wird neun, aber von doppelter Dimension enthalten, nämlich einen allgemeinen Plan, die Durchschnitte, Aufrisse, Perspective u. s. w. des ganzen Baues.

Die erste Lieferung gibt zuerst eine Einleitung nebst einem Inhaltsverzeichniß, welches zugleich auch die Jahrhunderte anzeigt, in welchen die abgebildeten Stücke erbaut wurden; den Galterien, die wir oft wegen den ungemessen und glücklichen Steingeflechten bewundern, sind drei Blätter gewidmet; das vierte Blatt gibt die Einzelnheiten der unterirrischen, unter Karl dem Großen gebauten Kapelle, diese sämmtlich byzantinischen Styles; und so die andern Blätter: Säulen, Capitäler, Plane, Friese, Frontons, Profile, Fenster, Thürmchen, Ornamente und die unvergleichlichen Rosen, diese beliebte Poesie an unserm Münster.

Noch eine willkommene Gabe: Vielen die den Münster mit Liebe und Aufmerksamkeit betrachten, sind einige Statuen nicht entgangen, die sich vor Allen andern durch ihre charakteristische Behandlung und ihre oft so religiösen Stellungen auszeichnen; wer kennt nicht die anmuthigen Statuen der Sünde, des Christenthum und des Judenthum vorstellen? Der talentvolle Herrn Wittmann, einem jungen, talentvollen Maler unsrer Vaterstadt, für die glückliche Auswahl und die treue, warme Zeichnung der verschiedenen Statuen die das Blatt Nro. 15 versteht; wir möchten fast den Wunsch aussprechen, Einiges von den besten Bas-Reliefs und Glasbildern von derselben Hand nachgezeichnet zu sehen, doch dies könnte so mit der Zeit zu einem andern Werke Anlaß geben.

Mit den letzten Lieferungen soll als Ergänzung und Erklärung der Blätter eine vollständige, architektonische Geschichte des Baues der Kathedrale erscheinen, und zwar mit französischem und deutschem Text, welche nicht nur die verschiedenen Bauepochen des Münsters, sondern auch die traurige Odyssee der unter einem heillosen Geschmack unternommenen Restaurationen, an diesem Bau, darstellen wird.

Aber auch Herrn Sandmann, der die Zeichnungen auf dem Stein ausgeführt, gebührt ein großer Theil unseres Dankes; sein Lob ist sein Name selbst, den unsere Kunstfreunde schon längst auf eine ausgezeichnete Art in den freien Gebieten der lithographischen Künste vorfinden. Der Steindruck gerieth der Lithographie des Herrn Huwart zur Ehre.

Wir können uns nicht entsetzen zum Schlusse eine Stelle aus dem Aufsatze anzuführen, den der badische Professor und Deputirte Buß, in Freiburg, über das Werk geschrieben; den schönen Wunsch, den der geistreiche Kunstkritiker ausspricht, wird ein Jeder theilen, der in Architektur etwas mehr als ein geldeintragendes Handwerk sieht.

„Herr Zwierdrich möge in unserm vollen Anerkennung seines großartigen Werkes die Ermuthigung finden, seinen Kampf gegen jede Geschmacklosigkeit, die das erhabene Werk unseres Landsmannes Erwin zu verdunkeln droht, tapfer fortzusetzen: die Stimme seines Kunstgewissens und das unbefangene Urtheil wahrer Kunstfreunde werden ihn über jede Verkennung erheben. Möge eine Stadt, die unter einer so verständigen Verwaltung, wie unter dem gegenwärtigen Präfecten des Niederrheins, Herrn Sers, und des Maires, Herrn Schützenberger, steht, welche in ihren Mauern, wie wir sehr wohl wissen, so manche tüchtige Vereine der Kunst pflegt, und welche in einem Gemeinderathe mögen, dessen Größe schon Machiavelli hervorhebt, reichliche Mittel dazu hat, einem so verdienstvollen und gereiften Künstler, wie Herr Zwierdrich ist, recht bald Gelegenheit geben, seine Versuche auszuführen, den hehren Tempel der ehrwürdigen Stadt von entstellendem Putze zu reinigen, wie er z. B. den Plan, den von dem schlechtesten Geschmack mißhandelten Chor im Geiste des ganzen Baues zu restauriren, in Modellen Jedem zum Greifen vorgelegt hat. Mit diesen Mittelchen für die erhabenen Reste einer kunstbegeisterten Zeit wollen wir von diesem wackern Künstler scheiden, und seinem Werk günstige Fortsetzung wünschen: für dessen Autor sorgt ohnehin es selber."

G. M.

Kleine Chronik.

— Die Brodmann'sche Buchhandlung in Leipzig gibt Gellert's sämmtliche Schriften, in 10 Bänden, heraus.

— Rückert gibt: Brahmanische Erzählungen. (Leipzig, Brodmann.)

— Von Ludwig I, König von Baiern, ist ein dritter Band Gedichte erschienen; sämmtliche Gedichte haben die dritte Auflage erreicht. Ist Ihre Majestät gleich ein Dichter unter den Königen, so wird er doch niemals, trotz dieser dritten Auflage, ein König unter den Dichtern sein.

— Von Immermann's „Münchhausen" werden noch zwei Bände erscheinen. (Telegraph.)

August Stober, Redakteur.

Erwähnung. Druck und Verlag von H. L. Stober.

Erwinia.

Ein Blatt zur Unterhaltung und Belehrung.

Nro. 39.

Samstag, den 28. September 1839.

Der Dichter auf dem Kirchhof.

Hier wo die Todten in der Gruft verwesen,
Wo sich die Eitelkeit hinwagen nicht,
Wo Alles endet an Gerichten und Gericht —
Hier niederkniend will ich mich erlesen.

Ob ich die Liederzahl euer vermehrt?
Ob sie mir heilig stets geblieben sei?
Ihr Geister meiner Lieder, schaudert gerne,
Denkt schön, ob ihr die ernste Perle hallet.

Ihr, die von junger Lebenslust noch flammen,
Harmlose Lieder, warm von Jugendblut —
Meinem ihr nicht entkommt von Gut'ger Glut,
Go sprecht hin: ich mag euch nicht verdammen.

In Freuden pflegt hinaus in's frische Leben,
Und klammt ihr mit euerm leichten Chore
Zum Lächeln regen eines Menschen Herz,
Nicht schelten mag ich euer lustig Streben.

Doch habt ihr Eins in euerer Zucht zu pflegen,
Daß da nach Sünde düftelt, Schlangenzeug kriecht,
Unreine Luft verpfeifet und verspottet;
Und als Verführer schleichet in die Seelen?

Wie möcht' ich's vor dem Richter euch bekennen?
Verhaßt'ger Lieder Geist, wie möchtest du
Jenseits verfolgen meiner Seele Ruh',
Und mir als Brandmal auf der Stirne brennen!...

Ihr aber ihr, dem Innersten entquollen,
Gefreiet habt was hoch und heilig mir:
Unsterblich, wie die Seele, seid auch ihr,
Ihr sonnenvollen, lieb'- und glaubensvollen!

In aller Herzen kommt euer Segen,
Der Herr wird lohnen die geringe Gab';
Mir selber aber folgt ihr über's Grab
Zum ew'gen Segen noch — als gute Thaten.

Mülhausen. Adolf Stöber.

Die Neujahrsnächte.

(Fortsetzung.)

1825.

Der Silvesterabend in Zürch.

Der Theatervorhang rauschte nieder. Meine Hand regte sich zu meinem Beifall, ja, ich glaubte einigen Zischen zu vernehmen! Ich hatte die Rolle des Hans Sachs im Schauspiele

gleichen Ruhmes übernommen. Der Direktor rief mich am Schluß der Vorstellung zu sich: «Es thut mir leid, daß Sie hier nicht gefallen wollen; ich weiß, welche Mühe Sie sich geben, welchen Fleiß Sie auf ihre Rollen wenden, aber bald ich Ihnen nicht schon oft gesagt, Sie haben eine vortreffliche Schülerschaft obliegen, recht auftreten, und vor Allem ihre Stimme mehr erheben? Sie deklamiren schon recht brav, aber du lieber Himmel! viel zu leise; Sie vergessen völlig, daß Sie nicht in einem Zimmer, sondern in einem Theaterlande stehen, und Sie müssen, daß Volk will Effekt haben, besonders muß ein jugendlicher Held über Leidenschaft auf der Bühne seine Stimme nicht schonen. Merken Sie sich meinen Wahlspruch: «Rufe — und Donnerrr!» Sie sehen selbst, mein Lieber! daß ich unter bewandten Umständen, ohne Schaden für meine Rolle, keinen Kontrakt mit Ihnen schließen kann; ich rathe Ihnen daher, machen Sie einige Kunstreisen mit sachen Sie sich noch vorerst in kleinern Rollenfächern tüchtig zu üben. Nun gute Nacht! Nichts für ungut!»

«Ich war ganz betrübt. Also auch diese Hoffnung, hier ein Engagement zu erhalten, war mir fehlgeschlagen! Ich schwur, dem Theater gänzlich wolle zu sagen und wollte gerade, mitte wie ich war, und in höchstem Unmuth, zu Bette gehen, als der Souffleur des Theaters mir auf den Nachen klopfte und sagte: Kommen Sie, Lieber, trinken mir ein paar Flaschen Wein zusammen, wir ist die Rolle ganz zusammengeschmiert vor lauter Souffleurn den Abend über. Sie waren der Einzige, der seine Rolle memorirt hatte, es schien aber als hätten sich die übrigen Alle verschworen, Sie entweder durch Mißlassung, der Stichwörter zu verwirren oder sonst in Verlegenheit zu bringen. Nichts als Kabale wird hier gespannen, lauter Kabale! Doch kommen Sie, wir wollen unsern Gral — denn auch ich habe viel zu klagen — mit einigen Gläsern alten Meinet hinabspülen! Ich ließ mich von dem Alten, der wirklich in der ganzen Truppe mein einziger Heilbringender Freund war, forziehen, und bald kehrte bei dem ersten Rebensaft meine heitere Stimmung zurück.»

«Aber Freund Perregrin!» rief der Schauspieler, «Du hast mir ja noch gar nicht erzählt — wie Teufels bist denn Du Schauspieler geworden, das Talent habe ich ja gar noch nicht hinter Dir gesucht? 1827 Schwalbe in Rom und 1826 Schauspieler in Zürich. Wie ging denn das zu?»

«Verzeih,» erwiderte Perregrin, «beim Sprunge von einem Amtsche zum andern vergeß ich wirklich Euch zu erzählen, was mich an Thalias Altare führte.

«Mein Gönner, der junge hessenkasselische Graf, hatte im April zu Frankfurt auf einer Lustpartie das Unglück, vom Pferde zu fallen, mit einem jungen italienischen Manchise wegen einer Liebesangelegenheit, wenn jener ihn andern ein Nebenbuhler sah, in Streit zu gerathen. Ehe noch die übrigen Freunde denselben zu schlichten vermochten, stogen schon die Degen beider Jünglinge und der Fremde und gleich beim ersten Gange rannte sich mein Beschützer die Klinge seines Gegners, in die Brust. Bevor noch ein Arzt herbeigeholt werden konnte, war der Unglückliche schon verschieden.

«Ich befand mich mit einem jungen Aarauer Künstler, der mich sicherverwandt hatte, in seiner Vaterstadt zurück; ein Mitglied der Truppe, die damals im Bad Baden spielte, ein junger Mann, den ich früher in Hamburg kennen gelernt hatte, bewarb mich, mein Glück bei der Bühne zu versuchen, worauf ich gewiß durch meine vortheilhafte Gestalt und wohlklingende Stimme mich bald beliebt machen könne; bald darauf trat ich zurück in Baden dann in einigen kleinen Schweizerstädten zu wollen nicht ohne Beifall auf, von Meile zu Meile mit meinem Theaterkarrenwölkchen umherziehend. Ein Empfehlungsbrief meines Aarauer Freundes an den Direktor des Zürcher Theaters, den er sehr gut kannte, verschaffte mir die Erlaubniß zu einigen Gastrollen. Die Lage und entscheidende war Hans Sachs. Das übrige weiß Ihr. Ich brachte mit dem wackren Souffleur, der sich auch durch Kabale zurückgestellt und seine Verdienste, die weit die Schauspielerin überragten können, geschmälert fühlte, bei gutem Weine unter traulichen Herzensergießungen die Neujahrsnacht zu.»

1825.

Die Neujahrsnacht in den Alpen.

«Auf dem Kirchthurme des einsamen höchstgelegenen Dörfchens mitten in den Graubündtnerischen Alpen schlug es zehn Uhr. Beim einem Bierseidlein weckte ich hier als Schulmeister, zu welcher Stelle mir ehemals die Empfehlung meines Aarauer Freundes geholfen hatte. Ich saß in einem reinlichen sauber mit Holz getäfelten Stübchen, einem Erbstall meines Vorgängers im Dienste, und las in Jüngstes Schweizergeschichte. Eine behagliche Wärme drinnte von ungeheuren Kachelofen; auf der Bank daneben schnurrte voll Wohlgefühl der alte Hauskater; die Schwerpolder Uhr pickte den Takt dazu, mir war als sey ich schon viele viele Jahre hier heimisch. Draußen aber heulte der Sturm und schlug die Tannen auf der Höhe krachend aneinander, gewaltige Schneemassen zu Mauern vor meinem Fenster aufbauend; wie ferner Donner scholl dazwischen in den Gletschern das Stürzen der Lawinen, um so traulicher war es hier im warmen Stübchen. Da trat Stil, die alte Haushälterin,

auch ein Erbſtück vom vorigen Schulmeiſter, mit zwei mächtigen dampfenden Kannen herein. So, lieber Herr Lehrer! ſagte ſie, hier iſt unſer Caffee und prächtige Aufe dazu, jetzt wollen wir auch die Neujahrsnacht feiern das iſt bei dem ſchrecklichen Wetter beſſer als Wein. Sie deckte mir den Tiſch mit einem reinlichen gewürfelten Tuche, ſchnitt ein kräftig duftendes Brod an, ſchenkte den klaren braunen Levantinerwein ein, dazu die herrlichſte Sahne und wir ließen es uns prächtig ſchmecken. Nun heut über ein Jahr, Herr Schulmeiſter! ſagte Liſli, da denk' ich wird eine ſchönere Wirthin hier im Haus ſchalten und walten, als die alte Liſli! Gott geb' Euch allen Segen, wenn Ihr am nächſten Frühling das liebe Kind, die Anny, als eure Ehgemahl heimführet! Ein ſchöneres braveres Jüngferlein hättet Ihr im ganzen Kanton nicht finden können! Ich drückte der alten Frau herzlich die Hand. Dank liebe Liſli, für deine guten Wünſche! Mir iſt es aber immer als fänden die Sachen noch nicht ganz im Reinen, ich bin oft ſchon in meinen liebſten Erwartungen getäuſcht geworden, daß ich nimmer zu viel zu hoffen mir getraue. Anny hat mir zwar ewige Liebe geſchworen, aber Du weißt, ihr Vater, der Schultheiß macht noch allerlei Schwierigkeiten und will ſie lieber dem Sohne des reichen Löwenwirths geben, als einem unbemittelten Schulmeiſter. Bei der Tochter hab' ich zwar den pfiffigen Nebenbuhler nicht zu fürchten, wohl aber bei dem geizigen Alten! — Gott wird Alles zum Beſten lenken, tröſtete Liſli, und wird mich die Freude noch erleben laſſen, der Frau Schulmeiſterin Annely meine Hausregierungsgeſchäfte übertragen zu dürfen! — Dann bin ich der glücklichſte Menſch von der Welt, ſagte ich; doch jetzt geh liebe Liſli, räume das Caffergeſchirr ab und lege Dich zu Bette. Ich will mich nun vor die Wohnung Annelys ſchleichen um ihr zum Laden herein zuerſt das Neujahr anwünſchen zu können. Gute Nacht Liſli! — Ach! bei dem erſchrecklichen Sturm und Schneewetter wollt Ihr den weiten Gang machen? ſeufzte die alte Frau — o bleibt doch lieber zu Hauſe, ich möchte keine Hand vor die Thüre ſperren! Ich aber hörte nicht mehr; was iſt der Ungeduld des Liebenden das Toben aller Elemente? Ich ergriff meinen Alpenſtock mit Hammer und Eiſenſpitze, hieng mir den Mantel um, drückte meine Mütze in's Geſicht und eilte hinaus. Die Wohnung meiner Geliebten lag wenigſtens eine ſtarke Viertelſtunde weit vom Dorfe, höher oben auf einem Vorſprung des Berges, ziemlich abgeſondert von den übrigen zerſtreuten Häuſern. Grimmig ſchüttelte der Wind die Flügel meines Mantels, als ob er mich zurückſcheuchen wollte; mühſam nur vermochte ich mich durch den tiefen Schnee fortzuarbeiten, der Sturm jagte mir das Geſtöber in die Augen, daß ich kaum vorwärts ſehen konnte; doch endlich erreichte ich das Haus und drückte mich leiſe der Mauer entlang bis an das Fenſter der Spinnſtube, wo ich durch die Ritze des Ladens meine theure Annely im Kreiſe der Mägde unter fröhlichem Plaudern am Rocken ſitzen ſah. Es mochte nimmer weit von Mitternacht ſeyn, denn ſie ſandte bald darauf die Mädchen in's Bette, um ſich, unſerer Verabredung gemäß, ungeſtört zu mir an's Fenſter ſchleichen zu können. Ihr Vater und Bruder erwarteten im Wirthshaus das neue Jahr, die Knechte waren längſt zur Ruhe gegangen. Jetzt ſtand das holde Kind auf und näherte ſich ſpähend dem Fenſter; woran ich lehnte. In dieſem Augenblick faßte mich eine Hand hinten am Mantelkragen und ein Hieb über den Kopf, den aber meine dichte Pelzmütze ſchwächte, hatte mich beinahe zu Boden geworfen. Ich wendete mich ſchnell um, mein Mantel fiel ab, eine lange ſtarke Geſtalt war eben bereit, den Schlag nach meinem Kopfe mit ſeinem Knüttel zu wiederholen, als ich meinen Alpenſtock ſchwang und ihm mit einem Hiebe zuvorkam, der meinen Angreifer lautlos zu Boden ſtürzte. Beim bleichen Schimmer des Schnees erkannte ich meinen Nebenbuhler, des Löwenwirths Sohn; der ganze Platz voll Schnee war augenblicklich mit ſeinem Blute gefärbt, mit meinem Beil am Stocke hatte ich ihm unwillkührlich den Kopf geſpalten. Da ſchlug es zwölf Uhr unten im Dorfe und Annely ſchlüpfte leiſe den Laden auf; mit einem dumpfen Schrei ſtürzte ſie zurück. Gleich darauf öffnete ſie die Thüre und trat mit einer Laterne heraus, ſie zitterte ſo daß ich ſie feſthalten mußte. Barmherziger Himmel, was iſt hier geſchehen? wimmerte ſie an meiner Bruſt. Ich erzählte ihr Alles, ſie konnte nichts zu tadeln finden, ich war ja ſelbſt mörderiſch angegriffen worden und daß meine Gegenwehr blutiger ausgefallen war, als ich beabſichtigt hatte, das war ein Zufall. Ich brachte die Mantlende in's Haus zurück nachdem ich mich von dem Tode des Unglücklichen mittelſt der Laterne völlig überzeugt hatte. Plötzlich raffte ſich Anny mit aller Kraft empor und rief mir zu: Flieh, flieh mein Einziger, mein Alles, fort biſt Du verloren! Mein Vater und Bruder können nicht mehr lange ausbleiben, und dein Nebenbuhler wird ſchnell vermißt werden. Flieh nach Conkanz, dort hab' ich eine reiche Tante, die mich über Alles liebt, nimm hier dieſen Ring den ſie mir einſtens gab, er ſey ihr das Wahrzeigen unſres Bundes. Ich werde hier bleiben, bis ich für deine Unſchuld gezeugt habe; in einigen Tagen folg' ich Dir nach. Jetzt aber rette Dich, die Rache der Bauern könnte fürchterlich werden! Sie drückte einen heißen Kuß auf meine Lippen, warf mit meinen Mantel um und trieb mich fort. Vom Thale herauf klangen Stimmen und leuchteten Kienfackeln. Ich lief auf Umwegen der nächſten Poſtſtraße zu, oft verſank ich tief in den Schnee, oft mußte

ich durch die wilden Bergwasser waten, und erst nach einer halben Stunde erreichte ich die an dem Berge, hinter welchem mein Dörfchen lag, sich hinziehende Hauptstraße. Ich schritt unablässig vorwärts, obwohl die Kälte und der schreckliche Weg meine Kräfte fast gänzlich erschöpft hatten, so daß ich mich kaum des Ausruhens enthalten konnte. Doch wäre dies im Freien mein Tod gewesen, der Schlaf, der mich dann überwältigt hätte, würde für immer meine Augen geschlossen haben. Gegen Morgen erreichte ich die Hauptstadt Chur; ein Schlitten, den ich miethete, förderte mich rasch weiter, und noch denselben Abend gelangte ich nach Constanz, wo mir Anny's Ring die freundlichste Aufnahme und Sicherheit bei ihrer Tante verschaffte. Dies war meine Neujahrsfeier in den Alpen."

"Und Anny," fragten die Freunde, "kam doch bald nach?"

"Hört nur weiter," erwiederte Peregrin, "ich werde gleich beim nächsten Silvesterabende Euch darauf antworten."

1830.

"Die letzten Stunden dieses Jahres fanden mich zu Prag auf einem glänzenden Balle, wohin ich aus Gefälligkeit meinen Zögling, den jungen Grafen L. dessen Hofmeister ich die Ehre hatte zu seyn, begleitet hatte. Ich mochte wohl unter allen diesen reich mit Sternen, Kreuzen und Juwelen funkelnden Gästen eine traurige Rolle spielen, aber glücklicher Weise zog der arme Hofmeister, wie er es auch wünschte, nicht die geringste Aufmerksamkeit auf sich. Ich schlich mich bald zum dumpfen Saale hinaus, ließ mir in einem Nebenzimmer ein Glas Punsch reichen und verlor mich in Erinnerungen an Anny, deren Ring ich an meine glühenden Lippen preßte. Als ich vor einem Jahre nach Constanz floh, blieb ich mehrere Tage lang dort bei ihrer Tante verborgen, immer Anny's Ankunft erwartend. Endlich kam statt ihrer ein Brief, den sie Gelegenheit gefunden hatte, einem vertrauten Boten mitzugeben. Sie bestätigte darin meiner Tante was ich derselben erzählt hatte und bat sie, mir Empfehlungen an eine Familie ihrer Bekanntschaft in das Ausland zu geben und mir das Nöthige zur Weiterreise zu verschaffen, denn auch in Constanz sey ich nimmer sicher. Da der Sohn des Löwenwirths mein Nebenbuhler war, glaubte Jedermann, trotz ihrer Verbürgung meiner Unschuld, ich habe ihm aufgelauert und vorsetzlich das Leben genommen. Sie selbst sey Anfangs von ihrem Vater auf das Grausamste mißhandelt worden; jetzt werde sie sorgfältig von ihm bewacht in ihrer Kammer eingesperrt gehalten, so daß es ihr bisher unmöglich gewesen zu entfliehen. Sie wolle jedoch die erste Gelegenheit benützen, sich in die Arme ihrer theuren Tante, ihrer zweiten Mutter zu retten. Ein Zeichen für mich war diesem Briefe beigelegt, worin blos die Worte standen: "Ich beschwöre Dich, mein Geliebtester, um unserer Liebe Willen, verlasse Constanz! Man bietet Alles auf, deiner habhaft zu werden. Sobald ich frei bin, bin ich auch die Deinige. Schreibe zuweilen meiner Tante, wenn Du einen sichern Aufenthalt in der Fremde gefunden hast; sie wird vielleicht einen Canal finden, durch den sie mir deine Nachrichten mittheilen kann. Auf meine Treue kannst Du indessen ruhig bauen, ich bleibe bis zum Tode deine Anna."

"Die wackere Tante gab mir ein Empfehlungsschreiben an eine ihr befreundete, hochgestellte Familie in Prag, und versorgte mich zugleich mit dem nöthigen Reisegeld, laut Anweisung meiner Anna. Wir schieden unter Thränen, eine bange Ahnung drückte schwer unsere Herzen. Zu hoffen hatte ich ganz verlernt. Ich reiste mit der Post nach Prag, wo mir jene Familie die Stelle eines Hofmeisters bei dem reichen Grafen B. verschaffte. Meine Tage wären in diesem Hause nie auf das Angenehmste verflossen, hätte mich nicht Sehnsucht und Furcht um Anny's Schicksal so sehr niedergedrückt. Ich hatte wenig Unterrichtsstunden zu geben und genoß die liebreichste Behandlung von Seiten der Herrschaft, die viel zu viel Zartgefühl hatte, mich jemals nur im Geringsten meine untergeordnete Stellung fühlen zu lassen. Ich bewohnte herrlichen Garten des Grafen auf seinem reizend gelegenen Landgut, am Ufer der Moldau, verträumte ich meine seligsten Stunden in Gedanken an mein Annchen; ich dichtete, schrieb kleine dramatische Versuche nieder, benützte fleißig die reiche Bibliothek und holte Vieles in meiner geistigen Bildung im Laufe dieses Jahres nach. Wäre mein Herz noch frei gewesen, es hätte damals den Reizen der liebenswürdigsten Böhmin nicht widerstanden. Margarete, des Schloßverwalters sechzehnjähriges Töchterlein, schön wie ein Engel des Himmels, das sanfteste herzlichste Mädchen, mit der mich ein geheimer Zug oft im Garten zusammenführte, wo sie die Pflege der Blumen besorgte, war die einzige Vertraute meines geheimen Kummers geworden. Sie hatte mein ganzes Vertrauen gewonnen; ihr unschuldiges reinnatürliches Wesen; ihre für ihren Stand seltene Bildung, die sie dem Unterricht ihrer kürzlich verstorbenen Mutter, einer mehr als gewöhnlichen Frau, verdankte; ihr seelenvolles blaues Auge, öffneten ihr mein ganzes Herz. Aus ihren Tröstungen quoll mir neue Hoffnung, neue Lebenslust. Sie saß oft im Garten an meiner Seite und wußte mir alle Zweifel und Besorgnisse wegen Anny auf's lieblichste wegzuplaudern. Den größten Antheil schenkte sie meiner abenteuerlichen Lebensgeschichte; ihr weiches Gemüth flößte sich oft bei meiner Erzählung in Thränen auf. Sie schien mich mehr zu suchen als ich sie, denn ich fürchtete stets ihr liebes Bild möchte all-

mälig meine Gefühle für Anny verdrängen; und doch war ich unruhig, wenn ich sie einmal im Garten nicht traf. Ich betrachtete sie nur als meine Freundin; doch hätte ich ihr gern einen süßern Namen gegeben.

»Endlich kam, nach drei vergeblichen Briefen von mir, erst im Oktober ein Schreiben von Constanz. Es war schwarz gesiegelt. Ich erbrach es nach langem innerm Kampfe. Es enthielt die Kunde vom Tode meiner Geliebten, die dem Kummer und den Mißhandlungen von Seiten ihres barbarischen Vaters unterlegen war. Ich brauche meinem Schmerz Euch nicht zu schildern. Ich mußte einige Wochen lang das Bett hüten und erholte mich nur langsam. Mein heftigster Schmerz hatte einer sanften Wehmuth den Platz eingeräumt. Ich verschloß mich nun in allen meinen freien Stunden in mein Zimmer und suchte mich durch angestrengte Studien zu vergessen. Meine Melancholie wuchs immer mehr. Marie theilte sie redlich mit mir. Auch ihr schien ein geheimer Kummer am Herzen zu nagen. Um mich zu zerstreuen, bat mein gutherziger Graf, im Vereine mit seinen Eltern, alle Mittel auf, und so kam es, daß ich mich bereden ließ, ihm auf jenen Ball zu folgen, womit ich die Erzählung dieses Jahres eröffnet habe. So saß ich also an meinem einsamen Tischchen beim Glase Punsch, versenkt in die schönere Vergangenheit und ließ unbemerkt meinen Thränen freien Lauf. Ein plötzlicher Lärmen von Toasten und Instrumentenstoß in dem Speisesaale verkündete mir den Anbruch der ersten Neujahrsstunde. In diesem Augenblicke trat mit fast unhörbaren Schritten ein schwarzes Domino aus einer Tapetenthüre zu mir heraus und flüsterte unter der Maske: Sey getrost, dein Schwesterherz, deine Anny, lebt; ihr Tod war nur als ein falsches Gerücht von ihrem Vater ausgesprengt; Du wirst nächstens mehr von ihr erfahren. Sie hat ihren Schwur nicht vergessen. Lebewohl!

»Ich Kraft genug fand mich zu erheben und der Maske zu folgen, war sie durch die nämliche Thüre verschwunden. Ich durchspähte alle Säle, alle Zimmer und Cabinette, umsonst! Die Tapetenthüre führte in den allgemeinen Corridor des Palastes. Als ich so durch den Speisesaal irrte, eher etwa, taumelte, blickt, haubig, weiß von den Wänden voran mein schwarzer Frack gestreift hatte, gieng ein seltsames Flüstern durch alle Gäste, die mich mit halb scheuen, halb mitleidigen Blicken betrachteten. Der junge Graf rieth mir noch, er behauptete ich müße sehr krank seyn, und ließ mich sogleich durch einige seiner Bedienten nach Hause begleiten, denen er seinen Arzt nachsandte. Dieser befahl mir, mich sogleich zu Bette zu legen, ließ mir einige kühlende Getränke reichen, und bald sank ich in einen tiefen Schlaf.« (Der Schluß folgt.)

Leben, Thaten und Verbrechen
Karls des Kühnen.

(Schluß.)

Beim röthlichen Schimmer der düster-brennenden Fackeln, betrachtete ich Irene: welche gräßliche Veränderung war mit ihrem ganzen Wesen vorgegangen. Kaum schien ihr kaltes Herz noch zu schlagen; auf ihrer bleichen Stirne kräuselte sich ihre innere Geißesverwirrung ab; ihre Blindlassen Lippen blieben stumm, fast mochte man glauben, daß kein Blut mehr in ihren Adern quoll, und kein Lebenshauch mehr in ihrer eingesunkenen Brust wehete. Ihr Auge blieb fortwährend unbeweglich; ihr Blick, krystallhell und starr, glich keines Menschenblicks und trug doch auch nicht das Gepräge höherer Welten.

Herstall's Tochter lächelte bitter. Das Todtentuch ein wenig lüftend, sagte sie, zu mir gewandt: — »Sieh hier, dies ist nicht das Brautbett deiner Gattin, es ist die friedliche Wiege deines Sohnes.«

Und ich erblickte im Sarge liegend, die gräßlich verzerrte Leiche eines neugebornen Kindes. — »Er schläft, sagte Irene; zarter Knabe! einer Erbsohn Burgunds! Friede deiner Unschuld!« Dann fügte sie unter neuem, convulsivischem Lachen hinzu: — »Nicht wahr, Karl, er schläft?....Ha! er schläft nicht, er!....«

Außer mir vor Entsetzen ob dem gräßlichen Anblicke, ergriffen von der starren Hand der Verzweiflung, floße ich ein Schmerzgeschrei aus und sank zu den Füßen meines Opfers hin. — »Der Barbar, rief Irene, er hat meinen Sohn getödtet!.... O wenn er ihn auch ermürgte!.... Das Ungeheuer! die Mutter hat ihm nicht genügt!«

Und bei diesen Worten, wirft sie den Sarkophag um, löscht alle Kerzen aus und verschwindet in der Dunkelheit.

Die Danaus, den in den Tartarus Schlünden die Furien wüthend verfolgen, entwindet sich meiner gepreßten Brust ein lauter, durchdringender Schrei. Ich suche Irenen; ich stürze auf's geradewohl in die finstersten Gänge und sank endlich in einem unbekannten Gewölbe halbtodt nieder.

Als ich wieder zu mir kam, standen Ebert und meine Ritter, die mein Geschrei herbeigezogen hatte, um mich. In die Todtenhalle kam keiner. Das Ereigniß jener Schreckensnacht blieb für sie ein Geheimniß.

Die Morgenröthe erscheint: mit ihr ein Eilbote mir zu verkünden, daß ein Ausfall der Lütticher, in diesem Augenblick

das burgundische Lager mit Schrecken erfüllt. Ich verlasse alsbald die unheilvolle Beste, den Tod auf dem Schlachtfelde zu suchen. Drei Tage nach diesem unglücklichen Wiedersehen, von Herstalls unglückliche Tochter nicht mehr unter den Lebenden.

Unter den wankenden Mauern von Lüttich wird ein allgemeiner Sturm geboten. Einer der ersten dringe ich durch die Bresche hinein; die mein Schwert erreicht fallen, die andern flichen und der grausame Karl gibt in der Wuth der Verzweiflung der schaudernden Welt, das gräßliche Mordspiel einer ganzen, in den Kirchen, wohin sie sich geflüchtet hatte, erbarmungslos hingemetzelten Bevölkerung; eine ganze große Stadt — sie hatte des Siegers Gnade erfleht — wurde ein Opfer des Kriegsdämons und der Boden worauf sie gestanden, der nur Schutt und Trümmer in einem Blutmeere schwimmend, darbot, gänzlich umgewühlt.

Während all diesen Mordscenen, während das burgundische Schwerdt die Unglücklichen zu Tausenden hinraffte, tafelte er, der sie aufgewiegelt, der ihnen Hilfe versprochen hatte, tafelte der Sohn Karls VII, Ludwig XI, ruhig, ohne die geringste Scham blicken zu lassen, bei der fürchterlichen Helle, welche die Flammensäulen der brennenden Stadt, rings umher verbreiteten, und rühmte, mit heuchlerischer Schmeichelei, dem herzzerreissenden Geschrei seiner Opfer ein wohlgefälliges Ohr leihend, den Urheber dieses Schandtages.

Jetzt verlangt der gefangene Fürst seine Freiheit und ich gewähre sie ihm; die Pflicht gebot es mir. Den Weg nach seiner Hauptstadt und seinem Wiedereintritt der Regierung, bezeichneten neue Blutgerichte. Sein Liebling, la Balue, den er aus einem Müllerburschen zum Bischof und Kardinal gestempelt hatte, wurde auf seinen Befehl hin verhaftet und in einen kaum acht Quadratfuß grossen Eisenkäfig, der in der Mitte eines festen Thurmes aufgestellt war, eingeschlossen, und jammerte darin eilf Jahre lang dem Tod entgegen, der endlich seinem Leiden ein Ziel setzte. Ein anderes Gebot seiner Rache, ließ dem Grafen von Armagnac, den Mörderstoch in die Brust; der schwangern Gräfin, seiner Gattin, die Geschichte schaudert solche Gräuel berichten zu müssen, wurde der Leib aufgerissen und die ersten Würdenträger des Reichs, an den Schweifen wilder Pferde umhergeschleift.

O gränzenlose Treulosigkeit! der König von Frankreich, dem ich so oft verziehen, beruft neuerdings eine Notabelnversammlung zusammen; läßt mich als meineid Vasall und Verräther vor dieselbe laden und dann durch den Mund dieser Creaturen, des Majestätsverbrechens, auf die für mich entehrendste Art schuldig erklären. Ludwig XI hatte damals eine ehrfurchtgebietende Truppenmacht beisammen, indeß mein Heer längst aus, einander gegangen war: da überfallen die Franzosen plötzlich, mitten im Winter meine Staaten.

Sogleich greife ich wieder zu den Waffen; zurückweichen die Feinde und mir bleibt der Sieg, so daß ich auf die Picardie losziehen kann. Eduard, König von England, mein treuester Bundesgenosse, veranstaltete dort eine Landung. Der Herzog von Guyenne, von seinem Bruder, Ludwig XI, auf's Unwürdigste behandelt, vereinigt sich mit mir gegen den gemeinsamen Feind und läßt seine Truppen auf Paris losziehen. Mehrere andre Fürsten — alle waren nach und nach ein Spielball der Treulosigkeit Ludwigs gewesen — traten noch dem neuen Bunde bei. Der König schien rettungslos verloren: der Himmel, eher noch die Hölle, kämpfte für ihn. Ein vergifteter Pfirsich wurde dem Herzog von Guyenne gereicht; er starb unter den gräßlichsten Qualen. Ganz Europa beschuldigte Ludwigen, der die tiefste Betrübniß heuchelte und öffentliche Bußübungen vornahm, dieses feigen Brudermordes.

Etwa um die nämliche Zeit hatte ich die Grafschaft Pfirt und das Elsaß, nebst den kleinern Grafschaften, Mâcon und Auxerre, Artois, dem Herzogthum Geldern und Zutphen, und mehrern Städten an der Somme, mit Burgund vereinigt und war dadurch einer der mächtigsten Fürsten auf dem Festlande geworden. Flandern und Holland gehörten mir; gegen Deutschland hin hatte ich meine Besitzungen längst schon ausserordentlich erweitert: jetzt gelüstete mich auch nach Lothringen.

Margaretha von Valois war gestorben; eine einzige Tochter, Maria, blieb die Universalerbin meines weiten Reichs. Der Kaiser Friedrich wirbt für seinen Sohn um die Hand dieser, noch in den Blüthentagen der Kindheit wandelnden Maria; und um meiner Einwilligung in diese Verbindung ganz gewiß zu seyn, greift er mich gleich von der schwächsten Seite an, indem er, meinem Ehrgeize schmeichelnd, mich auffordert die Eroberung Lothringens zu unternehmen. Durch einen geheimen Vertrag, gibt er mir den Besitz, meine Lande bei erster Gelegenheit zum Königreiche zu erheben, mir selbst die Krone aufzusetzen und den Titel König von belgisch-Gallien zu ertheilen.

Verblendet von all' diesen schimmernden Hoffnungen, willige ich in die gewünschte Heirath. Der Tod des Herzogs von Guyenne hatte den gegen Ludwig XI gebildeten Bund zerrissen; ich verlasse die Picardie. Angereizt durch den König, hatte der Herzog von Lothringen meine Gränzen betreten; ich stürze über seine Truppen her: bald befindet sich sein ganzes Land in meiner Gewalt und Nanzig ist hart belagert. Der König von Frankreich, als er Renatus zu den Waffen rief, hatte sich

endlich verpflichtet, ihn in eigner Person zu unterstützen und zu schirmen. Umsonst! weder er, noch seine Krieger lassen sich blicken und ich ziehe triumphirend in Nanzig ein.

Was bedarf's um einen Eroberer von der schwindelnden Höhe seines Glücks herabzuschmettern?.... Eine ununterbrochne Reihe von Siegen. Bis zum Ueberdruß mit Palmen und Lorbeeren gekrönt, glaubte ich mich von nun an unbesiegbar. Hannibal war mein Vorbild. Wie er, wollte ich mich durch einen Zug über die Alpen verherrlichen und träumte schon von der Herrschaft über Italien, einen Theil von Frankreich und das sämtliche Deutschland.

Meine Krönung als König von belgisch-Gallien sollte in Trier geschehen. Dort erwartete mich Kaiser Friedrich. Meinen Zug nach jener Stadt, sollte zugleich die Wegnahme eines großen Theiles von Helvetien verherrlichen. Von dem glänzenden Gefolge umgeben, mit Krone und Scepter versehen, reiste ich ab. Längst meinen Plan ahnend, fanden die Schweizerkantone mehrere Abgeordnete, meine Gerechtigkeitsliebe anzurufen. — «Was gedenkt ihr in unserm dürren Lande zu erbeuten?» sagten sie. «Unsre gesammelten Reichthümer sind nicht so viel werth als die Ochsen eurer Rosse oder die Sporen eurer Ritter.»

Fruchtlose Bitten! schon seh' ich vor den Thoren von Grandson. Ein kräftiger Widerstand wird mir dort entgegengesetzt, aber ich besiege alle Hindernisse und die Stadt ergibt sich auf Gnade und Ungnade. Ach, im Rausche des Sieges, läßt Karl, damals der Kühne genannt, die eine Hälfte ihrer Einwohner aufknüpfen, und die Andre in den Neurnburger See stürzen.

Aber weit entfernt dadurch die Schweizer einzuschüchtern, und unter mein Joch zu bringen, wie ich gehofft, reizte diese barbarische Handlung ganz Helvetien zum wüthendsten Vertilgungskampfe gegen mich. — «Von der Rache geleitet,» berichtete man mir, «ziehen die Gebirgsleute heran.» — «Sie sind nicht so thöricht!» war meine Antwort. Und statt in der Ebene den Angriff zu erwarten, wo meine Reiterei ein leichtes Spiel mit ihnen gehabt hätte, setzte ich meinen Zug durch die engsten Alpenpässe fort.

In eine tiefe Schlucht, rings umschlossen von fast senkrecht bis zu den Wolken hinaufreichenden Granitwänden, wagt sich Karl mit blindem Selbstvertrauen. Plötzlich erscheinen hoch oben auf diesen trotzenden Felshäuptern, die Gebirgler, ihre Feinde mit einem Pfeilhagel überschüttend, Felsblöcke auf sie niederwälzend und Verwirrung in den ersten Heerhaufen verbreitend. Die Burgunder suchen so schnell als möglich durch den Engpaß zu kommen: eine schwere Eisenkette, über den Weg gespannt und zu beiden Seiten in den Granitmauern festgeschmiedet, setzt diesen Unglücklichen ein unüberwindliches Hinderniß entgegen. Von allen Höhen schweift der Tod auf sie herab und sie werden besiegt, ohne sich im geringsten vertheidigen zu können. Roß und Reiter stürzen übereinander; Haufen von Leichen füllen den Engpaß; Entsetzen ergreift alle Gemüther; die Stimme der Anführer wird nicht mehr gehört; die Truppen zerstreuen sich; fort und fort wüthet der Tod und zur regellosesten Flucht wird der anfangs ruhige Rückzug.

Zelte, Geschütz, Schätze, Gepäck, Mantel, Scepter, Krone, Alles blieb in den Händen der Schweizer. Im Besitze so großer Reichthümer, deren Werth sie nicht einmal kannten, hielten diese einfachen Söhne der Natur, das Silber für Zinn und verkauften um einen Spottpreis die reichsten Stoffe und Gewänder. Einer meiner Diamanten wurde, als unnützes Stück Glas, einem Priester aus der Gegend, für einen Gulden überlassen.

Zweimal hatte ich in dieser Meerschlacht Ebermin das Leben gerettet. Getrennt von ihm und verlassen von allen meinen Kriegern, irrte ich allein durchs Gebirg. Schon begann es zu dunkeln und der Held Burgunds, der Schrecken Frankreichs, der Mann des Sieges, sank hülflos, aus mehreren Wunden blutend, unter einer Druiden-Eiche nieder, auf feindlichem Boden, am Rande eines unbekannten Bergstroms.

Wie meine Verzweiflung schildern? meine Triumphe, wohl wußt' ich's, hatten den Neid aller meiner getrosten Nebenbuhler erregt. Ihre Bewunderung konnten sie mir nicht verzeihen; aber ihr Haß ward mir dagegen. Nun war ich besiegt, und bis in das Gemüthigste Ohr drang der Jubelruf von ganz Europa. Ich glaubte schon zu sehen, wie die feigen Andern sich vereinten, um den gefallnen Siegesgott vollends zu stürzen. Fast gänzlich meines Verstandes beraubt, wälzte ich mich auf einem scharfkantigen Felsen herum, unter wüthendem Gefluche meinen Loos verfluchend; in gräßlichen Lästerungen ergoß sich meine Wuth. Plötzlich hüllt ein dichter Schleier die Erde, der Himmel verfinstert sich; mein ganzes Wesen durchzuckt die Zerknirschung der Verzweiflung; das Bergstroms Flut erscheint meinen Blicken blutig roth; die Luft des Waldes dünkt mir lauter Dolche, auf mein fluchwürdigst Haupt gezückt; da erhoben sich Berge zum Himmel sich erhoben, erblickt mein umnachtetes Auge Leichenvögel! Nasen und Gebüsch, sind in Flammen verwandelt, die aus dem Abgrund gegen mich züngeln und Verwüstung, auf den Laubfuß Höhen, erwarte ich den blutgierigen Geier.

Ein bläulicher Dunst zieht sich zusammen und schwebt über des Baches Rand; der Nachtwind weht ihn da und dorthin, dehnt die Wolkenmasse aus, treibt sie hoch hinauf zum Himmel, und wie der Bildner des Todes, formt er ihn zum riesigen Gerippe.

Jetzt hallt ein fürchterlicher Schrei aus dem Munde in mein Ohr; die blutige Faust braust hoch auf und der Blitz leuchtet in der schwefelschwangern Luft. — «Karl!» rief trotzend das Gespenst, «dein Reich ist zu Ende! von Unglück zu Unglück, von Qualen zu Qualen, von Abgrund zu Abgrund wird dich des Ewigen Rache fortgetrieben, bis zum fernen Grabe.» Es sagt's: da reißt der Donner, die Wolke berstet und verschwunden ist die gräßliche Erscheinung.

Bei der Nachricht von meiner Niederlage, überläßt sich Karl der unmäßigen Freude. Der junge Herzog von Lothringen lebte an seinem Hofe. Er gibt ihm einige Truppen und Renatus eilt gen Nanzig. Französische Unterhändler, in Mönchskutten gehüllt, schleichen sich in die Schweiz, aller Orten einen Kreuzzug gegen die Burgunder predigend: das ganze helvetische Volk greift zu den Waffen, und eine wilde Begeisterung durchtobt das Land.

Dachte ich damals an Vertheidigung? War ich bemüht mein zerfprengtes Heer zu sammeln? Handelte ich mit jenem Heldengeiste, der mich so oft in Stunden der Gefahr beseelte? nein! Die gräßliche Erscheinung hatte an das Bergkreuz Ufer hatte mein ganzes Wesen umgewandelt. Die Farbe des Todes im Antlitz, den Siegel des göttlichen Zornes auf der gebrandmarkten Stirne tragend, mit starren Augen, von der Gewissens Schlangenzähnen gemagt, hatte ich an diese Welt keine Anforderung mehr; ja, ich war völlig meines Verstandes beraubt. Ganze Stunden lang konnte ich regungslos stumm, ohne Erinnerung an irgend etwas, dasitzen, und dann plötzlich wieder aus der tiefsten Ruhe emporfahren, und gleich wie ein flammender Berg seine Lava ausbrütet, die gräßlichsten Flüche gegen Gott und Ewigkeit hervorspeudeln.

In einem solchen Anfalle von Wuth, den Rath aller meiner Ritter zurückstoßend, ungeachtet der vortheilhaften Stellungen der Schweizer und ihrer großen Übermacht, lechzend nach Kampf, stürzte ich in die Schlacht, und den Rest meines sonst so stolzen Heeres fand sein Grab an den Ufern des Murtenersees. Dort wurde mit den Gebeinen meiner unglücklichen Burgunder jenes grauenvolle Denkmal errichtet, um den kommenden Jahrhunderten ein vollgiltiger Zeuge meiner Wuth und Gottesverrätherei zu seyn.

Gleich wie dem Sieg die Siege folgen, so zieht auch ein erster Unglücksfall viele andre nach sich. Ich konnte die Trümmer meiner Macht noch leicht retten und einen Theil meiner Eroberungen bewahren. Meine Gegenwart, meine Kühnheit, mein gefürchteter Name waren auch jetzt noch hinreichend, der Welt Ehrfurcht zu gebieten. Europa, meine Tapferkeit längst kennend, erzog voll Erwartung all' die Hilfsmittel meines fruchtbaren Genies, und ich blieb unthätig, versunken in die Abgestumpftheit der Vernichtung. Man hätte glauben mögen, ich suche eine Art Ruhm darin, mich eben so unbegreiflich im Glück wie im Unglück zu zeigen, und wäre nun gleich stolz auf meine Niederlagen, wie ehemals auf meine Triumphe; ich wolle, so urtheilte man, den höchsten Gipfel menschlicher Demüthigung erklimmen, wie ehemals den höchsten Gipfel menschlicher Macht und Größe.

Von Ludwig unterstützt, hatte der Herzog von Lothringen Nanzig wieder erobert. Kaum überbringt man mir diese Nachricht, so verlasse ich auf's Schnellste Helvetien. Ich hatte Bart und Haupthaar wachsen lassen und wie ein zweiter Nebukadnezar, entkleidet meiner Menschenwürde, und ähnlicher einem wilden Thiere, dem einem vernünftigen Wesen, schoß ich nur finster-trotzende Blicke und brach oft in ein heiseres Gebrüll aus. Ehrt und einige tapfre Krieger waren mir treu geblieben. Ich durfte noch hoffen, aber der Wüthrich mußte das Maaß seiner Schandthaten voll machen und seine letzten Vertheidiger auf die Schlachtbank führen. Mitten im strengsten Winter, unter beständigen Schneegestöbern, die ein schneidender Nordwind einherwirbelt, stürze ich rachesschnaubend nach Nanzig. Meine Truppen waren erschöpft und nicht sehr zahlreich; der Herzog von Lothringen konnte über ansehnliche Truppen und ausgeruhte Krieger verfügen. Unter den Mauern von Nanzig wird die Entscheidungsschlacht geschlagen; der Sieg blieb nicht lange zweifelhaft. Von den Wällen herab donnerten die lothringischen Schützen meine Burgunder nieder; auf der eisbedeckten Ebene stürzten die gleitenden Pferde zu Hunderten; und die Reiter, um und um in schwere Eisenrüstungen gehüllt und von der Kälte erstarrt, konnten nimmer aufstehen. Ich selbst sank, von Wunden durchbohrt, und unter der Eisdecke eines Morastes verschwand Karl der Kühne. *)

Sogleich verbreitete sich das Gerücht meines Todes. Die dem Schwert entronnenen Burgunder fallen in die Gewalt des Feindes, und der Herzog von Lothringen zieht triumphirend in Nanzig ein.

Deutsch von Th. Klein (Karl Bild).

*) Das spottlose Lachen des Kühnen nach der Schlacht von Nanzig wird auch vom Victorier d'Arlincourt vorausgesetzt, der in seinem abenteuerlichen Sujetbuche die Gefährten bei dem Tode des unglücklichen Helden sterbhaft.

Anmerk. der Red.

August Gröber, Redakteur.

Expedition, Druck und Verlag von G. L. Schuler.

Erwinia.

Ein Blatt zur Unterhaltung und Belehrung.

Nro. 40.

Samstag, den 2. November 1839.

Gedichte von August Stöber.

Im Oktober.

1.

Nach so langen Regentagen
Hat der Himmel voller Huldren
Seinen Mantel weggeschlagen
Und die Sonne lächelt gulden.

Morgen soll's schon wieder regnen,
Drum will Sonnenmütterlein
Erd', ihr Kind, noch einmal segnen
Mit recht warmem Liebesschein.

2.

Schwalben sind schon alle fort,
Gelbe Blätter hier und dort,
Astern nur und Dahlien wanken
Traurig voller Sterbgedanken.

Wacht nicht länger, lichte Kinder,
Senkt des Hauptes Fülle nieder,
Träumt hinüber in den Winter,
Sonnenmutter weckt euch wieder.

Abschied vom Walde.

Im Wald, im blätterlosen,
Da schweigt es ganz und gar,
Wo so lautes Schlagen und Kosen,
So frisches Leben war.

Die Zweige niederhangen
Vom Winde gehöhnt und geneckt;
Der Weiher steht wie gefangen,
Mit rothen Blättern bedeckt.

Goldblaue Käfer liegen
Zerstreut im gelben Gras;
Herbstfädennetze fliegen
Umgarnend frostig und naß.

Der letzte Vogel im Haine
Fliegt fort mit dem letzten Laut;
Eine Blum' in blassem Scheine
Noch traurig zur Erde schaut.

Auch der sind abgefallen
Die Blätter im Windesgraus;
Todtkalte Nebel wallen —
Wald-Leben und Lieben ist aus!

Die Pappel.

„Die Pappel im' Mondenlichterschein
Von Lenzhauch übergossen,
Steht auf dem Hügel ganz allein,
Wie ein Münster, dem Stein entsprossen.“

Wie ein Münster? Nein so recht wie ein Baum,
Im lieblichsten Mondesscheinen!
Laßt ihm sein Leben, dem Pappelbaum!
Ich müßt' gleich Alles versteinen.

Auf dem Felssprung.

Auf dem Felssprung will ich liegen
Drunter hin das Bächlein schäumt,
In das weiche Moos mich schmiegen,
Rings von Haideblüt' umsäumt.

Wilde Bienenschwärme fliegen
Durch den üpp'gen Sommerwald,
Nachtigallenlieder wiegen
Mich in Schlummer alsobald.

Sieh'! da packen mich zwei Hände,
Und zwei Augen sehn mich an;
Ängstlich zeigt die jähen Wände
Unter mir, der Jägersmann.

Freund, hab' Dank für deine Sorgen!
Doch ich lag in treuer Hut,
Fühlte mich bewacht, geborgen,
Wie an Mutterbrust so gut.

In der Städte dumpfer Schwüle,
Auf dem Menschenmarkte dicht,
Schlief ich, wie in Waldeskühle,
An der Kluft, so sicher nicht.

Gute Nachbarschaft.

Den Wald begränzt der Wiesenraum,
Die Wiese ruht am Waldessaum.
Wie flüstert's heimlich im Gebüsch!
Wie lacht der Anger duftig, frisch!
Waldvogel singt so erbaulich,
Die Blume schaut so vertraulich;
Sie nickt den Gruß in's wald'ge Haus,
Und jener singt den Gruß heraus.
Ja, Wald und Wies', zu jeder Zeit,
Ihr seid die besten Nachbarsleut'.

Traumflüchtigkeit.

O goldener Traum,
Wie lustiger Schaum
Im Bache, so bist du zerronnen!
O süßes Gebild,
Von Feenhand mild
Aus himmlischen Wundern gewoben,
O säh' ich dich noch!...
Ich erfinde dich doch,
Du Daguerreotype für Trä ne!

Die Neujahrsnächte.

(Schluß.)

1831.

Der Silvesterabend in Wien.

„Noch ungewiß wo ich die Neujahrsnacht feiern sollte, saß ich in meinem Zimmer in trüben Betrachtungen versenkt, als einer meiner Freunde, ein junger Schauspieler, hereintrat und mich auf diesen Abend zu sich bat, wo er eine Gesellschaft auserlesener Freunde und auch einige Damen unserer Bekanntschaft zu einem Kränzchen eingeladen hatte, in welchem Frohsinn und würziger Humor den Vorsitz führen sollten. Ich sagte zu, er verließ mich um seine Anstalten zu treffen und ich kleidete mich an. Bis die Stunde schlägt, wo ich versprochen hatte zu kommen, habe ich nun Zeit Euch zu erzählen, was mich nach Wien geführt hatte.

„Ich war anfangs Mai noch in Prag, bei meinem freundlichen Gönner, als sich eines Morgens ein Fremder bei mir melden ließ, der mir einen Brief von Anny's Tante übergab, worin sie mich beschwor, so schnell als möglich zu ihr nach Constanz zu kommen. Sie bestätigte die Worte der

Maske, die Nachricht von ihrem Tode ſey nur ein falſches Gerücht geweſen, das ihr Vater ausgeſtreut habe, um mich von allen fernern Verſuchen abzuhalten, ſeine Tochter ihm zu entführen. Er hatte die Briefe die ich von Prag aus, durch Einſchluß an die Tante, meiner Anny ſchrieb, und die ſie derſelben durch vertraute Boten ſandte, aufgefangen und daraus unſere unverbrüchliche Liebe und die Maasregeln die wir nehmen wollten, ſie zum Ziele zu führen, erſehen und bewachte nun Anny um ſo ſchärfer. Der Tante ließ er durch verſchiedene Wege und Quellen Nachricht geben, Anny ſey bald nach jener unſeligen Nacht an Folge des erlittenen Schreckens geſtorben, was ſelbſt vom Amtsgericht aus bekräftigt würde, indem der Oberrath mit ihm unter einer Decke ſteckte. So kam es, daß mir die Tante den Tod Anny's mittheilte, doch als ſie ſpäter das Gegentheil erfuhr, ließ ſie mich durch einen Bekannten in Prag davon benachrichtigen, der den Neujahrsabend und eine Maske dazu wählte, mich um ſo mehr zu überraſchen. Jetzt aber ſollte ich ſogleich nach Conſtanz kommen und von dort aus die nöthigen Verkehrungen treffen, Anna's Hand zu erhalten. Ich ſchied von meinen Wohlthätern, der gräflichen Familie, die mich ungern entließ und mir ein höchſt bedeutendes Honorar, zehnmal ſo viel als ich für Hofmeiſtergehalt fordern konnte, aufdrang. Mein Abſchied von der holden Margarete war der ſchmerzlichſte. Ich traf ſie ganz allein im Garten; als ich ihr die Nothwendigkeit meiner Abreiſe vorſtellte, billigte ſie zwar meinen Entſchluß und g.b ſich Mühe einige Freude über die Hoffnungen, die ſich nun meiner Liebe wieder erſchloſſen hatten, zu heucheln, aber ein Thränenſtrom ſtrafte ſie bald Lügen, ſie barg ihr Geſicht an meine Bruſt, gab mir eine ihrer herrlichen blonden Locken und bat mich ſchluchzend, ihr wenigſtens auf immer die Stelle einer Freundin in meinem Herzen zu bewahren, was ich auf's Feurigſte gelobte. Sie riß ſich mit einem Kuſſe von mir los und eilte davon. Eine Viertelſtunde darauf ſaß ich in einem Eilwagen und erreichte nach einigen Tagen Conſtanz, wo ich die gute Tante als eine — Leiche fand. Sie war kurz vor meiner Ankunft an einem Nervenſchlage verſchieden. Nun hatte ich keine Ruhe mehr. Eine falſche Perücke, ein falſcher Bart, die Kleidung eines Hauſirers, Alles bei einem Trödler gekauft, machten mich bald unkenntlich. Über Chur eilte ich in mein theures Dörfchen, im Wirthshaus zum Adler ließ ich mir einen Becher Weins geben. Oben im Tanzſaal lautes Getöſe von Muſik, Becherklang, Gejauchze, Bauernburſche mit ihren Mädchen in buntem Bänderſchmucke treppab, treppauf. Ich fragte den Wirth was es da droben gäbe, mit einem mitleidigen Blick auf meine Hauſirertracht warf er mir blos die Worte hin, die Tochter des Schultheißen, Jungfer Anny hat heute Hochzeit. Und eilte davon. Stammelnd fragte ich eine junge Aufwärterin, das Bild der Freundlichkeit ſelbſt, um das Nähere. Sie erwiederte, daß Anny, nachdem ſie den Tod des vorigen Schulzherrn, der ſeinen Nebenbuhler hier erſchlagen, dann geſtohen und zu Prag vor einigen Monaten geſtorben ſey, erfahren, den Bitten und Drohungen ihres harten Vaters nicht länger widerſtanden und endlich dem reichen Schulzenſohne aus dem benachbarten Dorfe ihre Hand gereicht habe, obwohl nur gezwungen. Sie habe den Tod ihres Geliebten niemals recht glauben können, bis ihr Vater ihr den Sterbeſchein aus Prag habe kommen laſſen.

„Ich ſchauderte über dieſen bübiſchen Betrug, mein Herz war zerriſſen, doch vermochte ich nicht ganz, Anny von Leichtſinn freizuſprechen. Freilich mußte ſie der unterſchobene, wahrſcheinlich um ſchweres Geld verfälſchte Todtenſchein völlig von meinem Tod überzeugt haben, oder konnte ſich, da meine Briefe an ſie alle aufgefangen worden waren, wenigſtens von mir vergeſſen und meine Treue für gebrochen halten. Nur noch ein Mal wollte ich ſie ſehen und dann wieder hinaus in die weite Welt. Ich miſchte mich an die Thüre des Tanzſaales unter die Zuſchauer. In einer Fenſterniſche lehnte Anny, bleich wie eine weiße Roſe; an ihr vorüber jagten ſich die Tanzenden mit glühenden Wangen und muntrem Geſiabel. Neben ihr ſtund ein langer vaudſtackiger Burſche, ihr Bräutigam, auf's Geſchmackloſeſte herausgeputzt und gab ſich alle Mühe, die arme Braut durch ſeine plumpen Scherze zu erheitern, doch vermochte er kaum ein Lächeln ihr abzugewinnen. Ich konnte den Anblick nicht länger ertragen, überließ meine Bänder und Flitterwaaren der ſtaunenden Wirthstochter zum Vertheilen unter die Hochzeitgäſte, ein feines ſeidenes Halstuch bat ich ſie der Braut zu geben und ſtürzte fort. Ohne Aufenthalt fuhr ich von Chur bis Ulm, wo ich einen Bekannten aus Prag traf, der mir erzählte, die Familie des Grafen, deſſen Hofmeiſter ich war, habe ihr Schloß in Prag verkauft und ſich in der Nähe von Wien niedergelaſſen; mein ehmaliger Zögling ſey auf Reiſen gegangen, der Schloßverwalter aber nebſt ſeiner Tochter Margarite zu entfernten Verwandten nach Breslau gezogen, um dort in Ruhe ſeine letzten Tage zu verleben. Ich ließ mich von dieſem Bekannten überreden, die Reiſe nach Wien, die er eben anzutreten im Begriff ſtund, mitzumachen; und da es mir nun ziemlich gleichgiltig war, wohin ich mich wenden ſolle, ſo fuhr ich mit ihm auf der Donau in die fröhliche Kaiſerſtadt. Die Freigebigkeit des Grafen hatte mir für mehr als zwei Jahre Mittel zu reichlichem Lebensunterhalt gegeben, bis meine Baarſchaft aufgezehrt war, hoffte ich mich wieder auf andere Weiſe verſorgen zu können.

Meine Vorliebe für das Theater fand in Wien reichliche Nahrung und Befriedigung, ja ich fuhr fort selbst einige kleine Versuche im dramatischen Felde zu wagen, die nicht ganz ohne Beifall aufgenommen wurden und mir die Bekanntschaft mehrerer jungen Schriftsteller und Schauspieler verschafften, in deren munteren lebenslustigen Kreisen, erhöht durch die herrlichen Umgebungen Wiens, ich einen Theil meines Kummers vergaß, wenigstens übertäubte.

„Auch den Silvesterabend sollte ich, wie oben erwähnt, in einer solchen Gesellschaft zubringen. Ich war kaum eine halbe Stunde im glänzend erleuchteten Salon meines Freundes, fast unter lauter Bekannten und hatte mir vorgenommen, alle trüben Gedanken für heute zu verdrängen und mein Herz ganz den Freuden der Gesellschaft hinzugeben, als zwei neue Gäste angekündigt wurden; eine kürzlich erst gewonnene Schauspielerin vom Leopoldstädter Theater und deren Gatte, ein Herr von S—. Ich war begierig diese neue Bekanntschaft zu machen, da man mir von der Schauspielerin, die besonders in komischen Rollen als Leichtfertige, Flatterhafte, Coquette stark seyn sollte, schon viel Vortheilhaftes gesagt hatte; wie groß war aber von beiden Theilen die Bestürzung, als sie an der Hand ihres Gatten hereintrat und wir uns erkannten! Es war Niemand anders als die treulose Fanny aus Hamburg, die nach meiner Entfernung sich wieder dem Theater gewidmet und ihren Baron geheirathet hatte. Ich empfahl mich sogleich der Gesellschaft unter dem Vorwand plötzlicher Unpäßlichkeit und eilte in ein Kaffehaus wo ich mehrere Offiziere meiner Bekanntschaft traf, durch deren Unterhaltung ich mich in meinem Grimm so sehr zu zerstreuen suchte, daß der Champagner nicht gespart wurde, den ich während hinunterstürzte, als wollt' ich alles Gedächtniß an die Verworfene hinwegspülen; hatte aber das Unglück mich zu berauschen, und in diesem Zustande einen der Offiziere aufs Äußerste zu beleidigen, und erhielt sogleich auf den morgenden Tag eine Herausforderung von ihm zugesandt.“

„Es ist schon eilf Uhr! meine lieben Freunde,“ sagte Peregrin, nach der Uhr blickend, „ich muß mich daher jetzt etwas kürzer fassen und rascher von einem Neujahr zum Andern überspringen.“

1832

„brachte ich die Neujahrsnacht zu München im Gefängnisse zu, in das mich ein satyrischer Ausfall, den ich auf eine dort bestehende fromme geistliche Gesellschaft mir in einer Brochüre zu Schulden kommen ließ, gebracht hatte. Nachdem ich nämlich am ersten Januar zu Wien im Duell meinen Gegner gefährlich verwundet hatte, darg ich mich eine Zeitlang bei dem Vater meines ehmaligen Zöglings, der in der Nähe der Residenz am Ufer der Donau sich ein neues Landgut gekauft hatte. Mit Empfehlungen von ihm versehen, gelangte ich glücklich nach München, wo mir dieselben Zutritt in die feinsten Zirkel verschafften. Ich machte jedoch wenig Gebrauch davon, da mir die gänzliche Sittenverderbniß im Gewande der heuchlerischsten Religionsfrömmelei in jenen Kreisen fast überall begegnete, und hielt mich am liebsten zu den jungen Künstlern, mich mit ihnen an der unschätzbaren Gallerie und Glyptothek weidend und ihre fröhlichen Feste und Ausflüge theilend. Dabei fuhr ich mit meinen literarischen Arbeiten fort; besonders gelangen mir kleine humoristische oft derb satyrische Aufsätze, die ich in einzelnen Flugschriften unter das Publikum flattern ließ. Eine davon wie schon erwähnt, zog mir viermonatliche Gefängnißstrafe zu. Ich war eben im Begriff meine Augen zu schließen, um die Neujahrsnacht zu verschlafen, als im Nebenzimmer, worin der Gefangenwärter und seine Frau schliefen, sich plötzlich ein gräßlicher Lärm erhob. Die Gefangenwärterin nämlich, die häßlichste Hexe, die ich je gesehen, eine wahre Vogelscheuche, hatte schon längst ihren Mann im Verdacht der ehelichen Untreue, ein Verbrechen, das ihm, der eine solche Megäre zur Tantiepe hatte, kein Mann verargen konnte. Fast alle Wochen drei oder vier Mal seit meiner Gefangenschaft gab es daher Gardinenpredigten, die gewöhnlich einige Stunden lang dauerten und worin die gröbsten Schimpfnamen von Seiten beider Gatten nicht gespart wurden. Doch hielt sich der Mann viel mehr in den Gränzen des Anstands als sie, die durch seine ruhigen kaltblütigen Antworten nur um so mehr zur Wuth gereizt wurde. Auch fing sie stets zuerst den Streit an. So hatte sie auch die letzte Stunde des Jahres gewählt, ihren etwas spät heimgekehrten Gemahl mit einer Flut der pöbelhaftesten Schimpfwörter zu bewillkommen. Unter ihrem Gekreische, Fluchen, Stuhlzusammenwerfen, Heruntodten durch alle Zimmer rückte das Neujahr heran und die erste Stunde desselben ward mit allgemeinem Geheul der aus dem Schlaf geweckten Kinder des zärtlichen Ehepaars, dem Furiengeschrei der Frau und den Verwünschungen ihres Mannes eingeweiht. Nur meine hinübergerufene Drohung, sie morgen beim Gerichte zu verklagen, vermochte wieder einige Ruhe zu schaffen. Dies war eine meiner denkwürdigsten Neujahrsnächte!“

1833.

„Ich feierte diese Neujahrsnacht mit mehreren bairischen Offizieren in einer zur Taverne eingerichteten Baracke am

Fuße der Akropolis zu Athen. Ich war als Untersekretär des Kriegsrathes dem König Otto hieher gefolgt. Welche Gefühle mich auf dieser urheiligen Stätte durchströmten, könnt Ihr Euch denken. Doch war mein Herz voll Heimweh nach Deutschland, wie das aller anwesenten Landsleute gleichfalls. Die Einen seufzten nach den Würsten und nach dem Biere des lieben München's, die Andern nach ihrer Familie, ich — nach Margarite, von der ich kürzlich wieder Nachricht erhalten hatte."

1834.

„Ich lag in dieser Neujahrsnacht krank im Spital zu Innsbruk, fast bewußtlos. Auf meiner Rückreise von Athen in mein Vaterland war hier ein längst in mir glimmendes und durch die Seereise genährtes Nervenfieber ausgebrochen. Unter den wildesten Phantasien, durch die nur zuweilen wie ein leuchtender Friedensengel Margarites Bild schwebte, durchtobte ich die ganze Nacht, und als ich endlich wieder zur Besinnung kam, war schon der Januar des neuen Jahres vor der Thüre."

1835.

„Unter wenigen auserwählten Freunden feierte ich an der Seite meiner theuren Margarite, jetzt als der glücklichste Gatte von der Welt, die Neujahrsnacht. Ja die über Alles Geliebte war jetzt mein; ich stund auf dem Gipfel aller meiner Wünsche. Nach meiner Wiederherstellung hatte ich nämlich meine Reise von Innsbruk aus schleunig fortgesetzt; zufällig war in Regensburg mir ein Blatt der allgemeinen Zeitung in die Hand gekommen, worin folgender Aufruf stund: „Da Herr Kaufmann S. — (dies war ein weitläufiger Anverwandter meines seligen Vaters) ohne Hinterlassung eines Testamentes plötzlich dahier gestorben ist, so wird dadurch der Einzige uns bekannte nächste Verwandte, Herr Peregrin S. der sich in Griechenland aufhalten soll, aufgefordert, das Erbe des Verblichenen in Empfang zu nehmen, widrigenfalls zu Gunsten des Ärars darüber verfügt werden wird." Ich eilte sogleich mit Extrapost nach Berlin, und fand eine Hinterlassenschaft von mehr als 50000 Reichsthalern, die mir wie vom Himmel zugefallen waren. Nachdem ich alle Angelegenheiten in Ordnung gebracht und mein Erbe in sichere Wechsel auf Hamburg verwandelt hatte, machte ich noch einen Abstecher nach Breslau, um dem Schloßverwalter oder vielmehr sein Töchterchen zu besuchen. Das Übrige könnt Ihr denken. Nach einem seligen vierteljährigen Brautstand, während welchem sich immer neue Reize und liebenswürdige Züge an Margarite entfalteten, ward sie meine Gattin und so fand uns der Silvesterabend. Auf den Frühling des neuen Jahres ward unsere Übersiedelung nach Hamburg, meiner Vaterstadt, beschlossen und so seht Ihr mich jetzt, meine wackern theuern Freunde, heute am Silvesterabend

1836

als wohlhabenden Privatmann, angebeteten Gatten der lieblichsten jungen Frau, und glücklichen Vater unsers Erstgebornen, in eurer Mitte. Vor einer Stunde noch besuchte mich der junge Graf aus Prag, mein ehmaliger Zögling, der jetzt auch London besuchen will. Gott der ewige Vater sey gelobt, der mich nach so manchen Abenteuern und Irrfahrten auf dem stürmischen Meere des Lebens endlich in eine so heitere sonnige Frühlingsbucht einlaufen ließ!"

Die Champagnerflaschen knallten, der Perlenschaum tanzt ein den anklingenden Gläsern, begeistert riefen alle Gäste: „Vivat unser Freund Pilgrim und seine holde Margarite, diese Perle der Perlen! Möge der Himmel Dir nun recht viele so heitere Abende schenken wie heute und Dich reichlich entschädigen durch dauerndes Glück für den Wechsel so mancher traurigen Neujahrsnächte!"

„Amen, meine Freunde," sagte Peregrin und schied unter Thränen und den wärmsten Umarmungen kurz nach dem Glockenschlage Zwölf aus dem traulichen gemüthlichen Zirkel.

Am Silvesterabende 1837 hatten sich die Freunde wieder wie voriges Jahr in ihrem Salon versammelt. Nur ein Stuhl am Tische blieb leer. Er war mit einem schwarzen Flor überhangen. Der erste Toast der ausgebracht wurde, hieß: „Dem Angedenken unseres Peregrins!"

Es war nun einmal sein Schicksal, kein Glück lange zu genießen. Auch in dieser Neujahrsnacht ist er an einem andern Orte, in einer andern Lage. Sein verklärter Geist blickt in diesem Augenblicke aber gewiß lächelnd nieder auf den Kreis seiner Freunde. Der müde Pilger ruht nun aus von seiner langen Wanderung! Leicht sey die Erde über seinem Grabe!

Die Freunde stießen feierlich an und drückten sich stumm die Hände. Eine lange heilige Pause.

1999.

Luſtſpiel in 2 Akten, von Auguſt Palmer.

Perſonen.

Munkler, Redakteur der allgemeinen deutſchen Volkszeitung.
Stadtrath Melcrian, ſein Freund.
Emma, deſſen Tochter.
Heinrich Dianimus, Schauſpieler, Munklers Neffe und Emmas Liebhaber, tritt auf als:
Chineſe,
Hottentotte,
Feuerländer,
O Mocha-Ka, Erbprinz der Diebsinſeln,
Engländer,
Deutſcher Ritter und
Direktor der Luftſchiffahrt.

Das Stück ſpielt im Jahr 1999.

Erſter Aufzug.

Erſte Scene.

Zimmer. Redakteur Munkler an einem mit Zeitungen und Büchern bedeckten Tiſche, mit Ausſchnitten für ſein Blatt beſchäftigt. Er trägt einen langen Schlafrock und eine Perücke.

Munkler.

Das iſt ein Geſchäft, bis man allen Stoff zur Ausfüllung einer Zeitung jeden Tag beiſammen hat. Ehe man ſich's verſieht, iſt der Burſche aus der Druckerei da und begehrt wieder Material. Nun, auf morgen hab' ich ſchon reichhaltige merkwürdige Nachrichten ausgezogen und zum Druck bereit liegen. Seitdem Eiſenbahnen in allen Richtungen ſich über die Erde ziehen und die Luftſchiffahrt einen ſo hohen Grad von Vollkommenheit und Sicherheit erreicht hat, iſt es eine Freude, wie ſchnell aus allen ſechs Theilen der Welt die Neuigkeiten einlaufen. Was muß vor nur 160 Jahren ein Redakteur für ein langweiliges Handwerk gehabt haben, als noch die Briefpoſt von Baſel nach Frankfurt, z. B., vierzig Stunden lang unter Wegs brauchte, eine Strecke, die jetzt der Dampfwagen in ſechs Stunden durchfliegt und das Luftpoſtſchiff in drei!

Doch laß ſehn, was wir für Neuigkeiten zuſammen gebracht haben.

(Liest in einer drei Ellen langen Zeitung.)

Regensburg, den 1. November. Seine Majeſtät der Kaiſer Friedrich Barbaroſſa haben heute die erſte Jahresfeier Ihrer Auferſtehung aus dem Kiffhäuſer Berg durch ein feierliches Hochamt im Dom gehalten. Seine Heiligkeit der neue deutſche Papſt ſind deßhalben bereits geſtern aus Köln dahier eingetroffen.

— Seitdem wir wieder einen deutſchen Kaiſer und einen beſondern deutſchen Papſt haben, iſt doch ein ganz anderes Leben im Reiche, als vor hundert Jahren! —

Seine Majeſtät haben den Beſchluß ihrer Haupt- und Reſidenzſtadt Regensburg, zum Andenken an den Befreier Deutſchlands, Herman, in Arminia umzutaufen, genehmigt und heute den neuen Reſidenzbau gegenüber der Walhalla unter dem Geläute aller Glocken bezogen.

Unſere Stadt verſchönert ſich immer mehr; Paläſte reihen ſich an Paläſte, Prachtgärten an Prachtgärten, an den beiden Ufern der Donau ziehen ſich die herrlichſten Luſthäuſer und Anlagen hin. Nach der neueſten Erzählung beträgt in Arminia die Häuſermenge 20,000 und die Volksmenge 250,000. Unſere Reſidenz hat beſonders durch die hieher transportirten ſchönſten Münchner Kirchen und öffentlichen Gebäude viel gewonnen. Beſonders die Kunſttempel im griechiſchen Styl nehmen ſich im hieſigen, mit deren Klima, viel paſſender aus, als in dem rauhen widerlichen München.

Potsdam, den 30. October. Seitdem die Städte Berlin, Darmſtadt und Karlsruhe durch das Erdbeben im vorigen Jahre im Sande verſunken ſind, hat man nicht unterlaſſen fleißig Nachgrabungen zu halten. Man hat ſchon bedeutende Schätze wieder ans Licht gefördert. Unter Anderm fand man geſtern in der Gegend wo das Brandenburger Thor geſtanden hat, die herrliche Bildſäule von Profeſſor Tiek, den Dichter Willibald Alexis vorſtellend. Leider hat ſein Kopf ſehr gelitten. Ferner das Bruſtbild des einſt als dramatiſchen Dichters bekannten, jetzt aber längſtvergeſſenen Vielſchreibers Raupach, nebſt einem Theil ſeiner Fabrik. Auch hat man bereits einige Mitglieder der Mittwochsgeſellſchaft, ganz in Sandſtein verwandelt, aufgefunden. Sie ſollen in das hieſige Naturalienkabinet kommen und im Saal der verſteinerten Affen, die man in den Gebirgen von Tombutu entdeckte, aufgeſtellt werden.

München, den 2. November. Geſtern wurden nun auch die Pynakothek und Glyptothek, ſo wie die Baſilika nach Regensburg oder Arminia abgeführt. Unſere Stadt verliert zwar ihre größten architektoniſchen Zierden, ſo wie die unerſetzlichen Kunſtwerke der Bildhauerkunſt und Malerei, jedoch tröſtet ſie ſich mit dem immer ſteigenden Flor der Univerſität und die Erbauung des neuen Bockkellers und zehn anderer großen Bierbrauereien. Die verlornen Kunſtſchätze ließen ſich nicht verſchmerzen, wenn wir nicht unſer vortreffliches Bier hätten

worin wir alle Lebenssorgen begraben und immer neuen Muth und Geist schöpfen.

Wien, den 1. November. Beinahe fünfzig Jahre sind verflossen, seitdem der sechzigjährige Krieg, zu welchem verheerenden Ungeheuer der unselige Streit über die gemischten Ehen die ersten Feuerstoffe gab, vorüber ist. Auch hier sind die letzten Spuren seiner Wuth, wogegen einst der dreißigjährige Krieg nichts war, nun alle glücklich vertilgt, und über die von den Türken geschleiften Festungswerke grünen wieder herrliche Lustanlagen, auch ist der Prater wieder im alten Stand. Die ganze Lage der Dinge hat sich freilich seit jenem Religionskrieg überall sehr verändert, aber wir Wiener bleiben immer die Alten.

Der neue Stephansthurm ist nun vollendet und viel geschmackvoller als der von den Türken zusammengeschossene, um den es eigentlich nicht sehr schade war.

Die Dampfschifffahrt von Konstantinopel aus in's nordische Meer wird auf's Lebhafteste betrieben. Seitdem die Donau durch den Kanal der Regnitz mit dem Main und Rhein verbunden ist, hat der Handel einen neuen Schwung erhalten.

Warschau, den 1. November. Seine Majestät der König von Polen, hat befohlen, den im Freiheitskampf von 1831 gebliebenen Helden ein National-Denkmal aufzustellen.

Köln, den 3. November. Seiner Heiligkeit unser Papst Sebastian sind gestern Abend von Arminia wieder im besten Wohlseyn dahier eingetroffen. — Der Bau der zweiten Pyramide unsers Domes ist nun seiner Vollendung nahe. — Die Gebeine des vor 150 Jahren zum Himmel gefahrenen Droste Vischering, sind reich mit Gold und Edelsteinen eingefaßt, in einem kristallenen Sarge in der Domkirche beigesetzt worden. Außer dem Schädel, der zu schwach war, der Zeit lange Trotz zu bieten, sind die übrigen Theile des Skeletts ganz wohl erhalten.

Frankfurt a. M., den 3. November. Ahasverus, der sonst unter dem Namen der ewige Jude, in der Welt herum reiste, hat nun hier eine Bank etablirt, durch deren reichen Fonds die ehmalige von Rothschildische, wenn sie noch bestünde, ganz verdunkelt würde. Es sind bereits Herr von Ahasverus'sche Obligationen im Umlauf.

Zu Göthes Denkmal wird fortwährend von Pilgern aller Nationen frommeis gewallfahrtet. Das neue, zunächst daran gebaute Gasthaus, zum Doctor Faust, kann oft die Menge der Pilger nicht fassen.

Es besteht seit vorigem Jahre nun hier auch ein israelitisches Museum, das bereits mehr Mitglieder zählt, als das christliche.

Brüssel, den 1. May. Seitdem Belgien mit Frankreich vereinigt und Holland von der See verschlungen ist, hat der hiesige Handel sich außerordentlich gehoben. Die Bürger geben sich mit keinen andern Spitzfindigkeiten ab, als neue Zeichnungen zu unsern berühmten Spitzen zu erfinden.

An der Stelle, wo ehemals Amsterdam stand, hat sich aus dem zusammengeschwemmten Käse, des versunkenen Landes, eine ganze Insel gebildet, die den Namen Neu-Neu-Holland führen wird. Es hat sich bereits eine große Kolonie von — Würmern darin angesiedelt.

London, den 1. November. Durch den schon vierzehn Tage hier herrschenden dichten Nebel, gegen den alle Luftpumpen und Kanonenschüsse Stümper geblieben sind, hat der spleen so sehr unter den Einwohnern überhand genommen, daß sich während dieser zwei Wochen fünf tausend Personen um's Leben gebracht haben.

Paris, den 2. November. Die Ruhe ist vollkommen wieder hergestellt. Es ist gerade, als ob niemals eine Septemberrevolution hier gewüthet hätte. Das Volk ist zufrieden. Daß wir von nun an keinen lebendigen König mehr brauchen können, sieht Jeder klar ein, und vom nächsten Jahr an wird eine kunstreich aus Wachs verfertigte, mit allem Fürstenpomp bekleidete Figur auf dem Throne sitzen. Nur durch einen König von Wachs kann das Wachsthum der Nation gedeihen. Aller Widerspruch hat nun aufgehört, solch ein König stimmt immer mit dem Ministerium überein.

Die Schriften des Satyrs Saphir sind neuerdings in's Französische übersetzt worden. Alle Wortspiele sind auf das Glücklichste wiedergegeben.

Madrid, den 1. November. Die Türken haben nun, nachdem sich durch ihre bisherigen Bürgerkriege die Spanier alle bis auf den letzten Mann selbst aufgerieben haben, mit Bewilligung der verbündeten Mächte dies unglückselige Land zum Ersatz für ihr an Griechenland abgetretenes Gebiet bezogen und werden Alhambra zur Hauptstadt machen. Der neue Großherr zeigt viel Energie und hat unter anderm freisinnigen Erlassen den Genuß des Weins dem ganzen Volk erlaubt, das nun in Spanien die reichsten Quellen davon besitzt.

Rom, den 1. November. Seine Majestät der König von Italien, haben die Feldherren Spurius, Lavidus und Scipio Pericula für das nächste Jahr zu erwählen und die Zahl der Senatoren auf 200 zu erhöhen geruht. Vom Neujahr 2000 an ist die Hofsprache Lateinisch

Konstantinopel, den 31. October. Seine Majestät der Kaiser Anastasius von Griechenland haben, nach Umwandlung des Serails in einen christlichen Palast, nun diese neue Resi-

denz bezogen. — Die Universität Athen hat neue Privilegien und Hilfsfonds erhalten. Athen glänzt, nach den neuesten Nachrichten, wieder wie zur Zeit ihrer höchsten Blüthe im Alterthum, verherrlicht durch Prachttempel und Kunstanstalten aller Art! Das Pantheon und die Akropolis sind unerreichte Meißerwerke.

Petersburg, den 1. November. Der Hof hat unsere Stadt bereits verlassen und die Winterresidenz Moskau wird nächstens wieder durch die hohen Herrschaften belebt werden. Eine Ukase unsers allergnädigsten Kaisers hat nun die Gestattung der aller unbeschränktesten Preßfreiheit und die Abschaffung der Knute bekannt gemacht.

Neusydney, den 28. October. Im Innersten unsers nun so ziemlich durchforschten und bekannten Welttheils, ist ein neuer See ganz von Tinte, zwei Stunden lang und breit, entdeckt worden. Die Regierung hat beschlossen, eine allgemeine Landesuniversität an seinen Ufern zu gründen. Die meisten Professoren dazu werden aus Deutschland verschrieben; das Baden im See wird ihnen ausschließlich als Privilegium zuerkannt.

Columbia, den 29. October. Die vereinigten Staaten haben beschlossen, auch dem ganzen Nord-Amerika den Namen ihrer Hauptweltpreiscongreßstadt zu geben, zum Andenken seines Entdeckers.

Jerusalem, den 30. October. Unser neues Münster zum heiligen Grab hat oft nicht Raum genug für die Menge der überall herzuströmenden Pilger.

Ja ja, es sind in den letzten 150 Jahren große Dinge vorgegangen! Die Weltgeschichte hat wenig Ähnliches früher aufgewiesen. Wie schön und fest ist nun das europäische Gleichgewicht hergestellt. Auch wird kein Blut mehr durch Kriege vergossen und kein Land mehr durch dieselben verheert werden, seitdem alle Fürsten im Frieden nach dem sechzigjährigen Kriege sich wechselseitig geschworen haben, alle künftig vorfallenden Streitigkeiten durch das Schachspiel auszumachen (es klopft). Herein!

Zweite Scene.

Plankwitz. — Munkler.

Plankwitz trägt einen hohen spitzigen Tirolerhut, einen Frack dessen Schöße bis auf den Boden reichen, mit Bußärmchen, und Beinkleider von grüner Seide mit gelben Streifen. Die Haare gebunden in einen langen Zopf, woran ein Riechfläschchen hängt.

Plankwitz.

Guten morgen, lieber Oheim! Schon recht fleißig, wie ich sehe!

Munkler.

Schon seit heut frühe um vier Uhr bin ich mit Auszügen für mein Blatt beschäftigt. Vor lauter Ausziehen komm' ich gar nicht zum Anziehen.

Plankwitz.

Ich bin gekommen, lieber Oheim, um mir Trost und Rath oder Hilfe bei Ihnen zu erholen. Ich habe Ihnen Wichtiges zu vertrauen. Lassen Sie mich mein kummervolles Herz in das mir stets so väterlich schlagende Ihrige ausschütten.

Munkler.

Rede, mein lieber Neffe. Du weißt ja, daß ich immer für dein Wohl Alles aufbieten werde, was nur in meinen Kräften steht!

Plankwitz.

Für's Erste muß ich Ihnen sagen, daß ich vom Direktor so eben meine Aufkündigung erhalten habe und eine Anstellung an einer andern Bühne zu suchen genöthigt bin, zu welchem Organ ich mir ein Plätzchen in ihrer Zeitung erbitte!

Munkler.

Herzlich gern! Aber um Himmelswillen, was ist die Ursache deiner Verabschiedung? Hast Du Streit mit dem Direktor gehabt?

Plankwitz.

Sie wissen, lieber Oheim, was für eine Düftelei und welcher Kastengeist bei hiesiger Bühne herrscht! Heutzutage muß jedes menschliche Gefühl, jede Leidenschaft, jeder Charakter, jede Lächerlichkeit ihren besondern Schauspieler haben, der keine andere Rollen spielen darf! Man hat also für Eifersucht, einen besondern Darsteller, für Neid einen Besondern, für Geiz einen Besondern, für jeden der besondern Grade des Hasses oder der Liebe einen Besondern, für den Zorn, Wahnsinn, Aberglauben, Stolz, Edelsinn u. s. w. für jeden einen besondern Mann, für die Ruhmsucht, Eigennützigkeit, Spielsucht, Plauderhaftigkeit, Verschwendung, Gutmüthigkeit, Trägheit, für jedes Temperament, für jede Kunst, jedes Handwerk oder Gewerbe, kurz für alles Einzelne, was der Mensch seyn oder nicht seyn kann, einen besondern Schauspieler. Nun hab' ich bisher zu allgemeiner Zufriedenheit das Rollenfach der in der ersten Liebe schwärmenden Jünglinge gespielt, und sollte dieses an einen jüngern soeben frisch engagirten Schauspieler abtreten und dagegen das Fach der unerhört seufzenden Liebhaber übernehmen, worin ich gar nicht geübt bin.

Munkler.

Das glaub' ich. Du bist in der Wirklichkeit immer günstig erhört worden.

Plankwitz.

Hören Sie nur weiter! Also deswegen weigerte ich mich schon. Ferner wurde mir, der ich doch so ganz in allen meinen Bewegungen sicher und geübt bin, vom Intendanten zugemuthet, mich, wie die übrigen Schauspieler an unserer und anderen deutschen Bühnen, in den Proben an Fäden ziehen und lenken zu lassen. Jeder Schauspieler bekommt nämlich jetzt an jedem Gliede seines Körpers, an Hals, Arm, Fuß ꝛc. überall eine Schnur festgebunden; wo nun in der Probe der Arm gehoben, der Fuß vor- oder zurückgezogen, der Kopf gedreht, oder sonst eine Bewegung, wie sie der Dichter angibt, Statt finden muß, da wird jedesmal vom Direktor mit dem Bindfaden, da oder dort, wo's nöthig ist, hinter der Coulisse, an ihm gezogen, so daß er gleich weiß, welches Glied er bewegen, welchen Gemüthszustand er ausdrücken soll. Aber gegen dies Marionettenspiel empörte sich mein Innerstes und ich gerieth in heftigen Wortwechsel mit dem Intendanten, der mich drei Monate lang nicht auftreten ließ. Endlich bekam ich wieder eine Rolle. Mit lautem, ja donnerndem Jubel des zahlreich versammelten Publikums, gleich beim Hervortreten, empfangen, sprach ich einige tiefgefühlte Worte des Dankes und der innersten Rührung aus. Nach Beendigung des Stückes stürmisch herausgerufen, ward ich sodann zum Intendanten beschieden, der mir das Verbot ertheilte, jemals wieder auf hiesiger Bühne aufzutreten, weil ich das Publikum nur zur Widerspenstigkeit reize. Tags darauf wurden zur Strafe desselben alle Eintrittspreise um ein Drittel erhöht.

Munkler.

Das ist eine schöne Geschichte! Nun, es hat sich dabei doch niemand Blößen gegeben und lächerlich gemacht, als die Intendanz!

Plankwitz.

Der Teufel mag's bei einem solchen Theater aushalten! Überhaupt befindet sich heutzutage das ganze deutsche Bühnenwesen, mit seltenen Ausnahmen, im kläglichsten Verfalle. Kein Schauspieler hat mehr Achtung vor der Reinheit und Würde der Kunst. Geld, nur Geld, schreit Alles; die Rollen werden mechanisch, handwerksmäßig herabgehaspelt; der fürchterlichste Kastengeist trennt alle Mitglieder. Außerhalb der Bühne will es sich Keiner ansehen lassen, daß er ein Priester Thalia's ist, jeder schämt sich gleichsam seines Standes, er sucht ihn zu verbergen, jeder will eher in der Gesellschaft für einen Baron oder Staatsbeamten gelten, als für einen Mimen. Keine Rolle wird mehr durchdacht, in den Geist des Dichters nimmer gedrungen, von Begeisterung ist keine Spur, Alles wird oberflächlich abgemacht, wie wenn's eben nur wäre, um gleich wieder mit der gehässigen Arbeit fertig zu werden!

Munkler.

Leider hast Du nur zu sehr Recht!

Plankwitz.

Wo findirte jetzt noch ein Schauspieler ein anderes Buch, einige Klassiker oder sonst noch was zu seiner Bildung? Wenn er seine Rolle oberflächlich memorirt hat, so läuft er in seinen Mußestunden in allen Kaffeehäusern, Promenaden herum, reitet aus, fährt spazieren, verthut sein Geld, macht Schulden, kurz, spielt so gut er kann den Bon vivant! Aber stets fürchtet er sich vor nichts mehr, als: den Komödianten irgendwo durchblicken zu lassen.

Munkler.

Zu jenen Zeiten, z. B. im achtzehnten Jahrhundert, als die Schauspieler noch nicht in ihrer äußern Stellung die Achtung und das Ansehen genoßen, wie jetzt, als sie noch meistens abgeschlossen wie eine besondre Kaste, außer an den Theater-Abenden, von jeder näherer Berührung mit dem Publikum bleiben mußten, als noch ein abenteuerliches an Erfahrung reiches Leben voll Mühseligkeiten und schnell wechselnder Genüsse war, damals wandten sie sich auch dafür mehr der heiligen Kunst zu, sie suchten bei der reinen göttlichen Muse für die Verachtung Ersatz, die das Vorurtheil des übrigen Volks gegen ihren Stand äußerte. Und sie fanden Ersatz! Die Kunst belohnte sie stets für ihren Eifer. Auch unter sich lebten sie angenehm; manche Gesellschaft war damals nicht wie jetzt, wie Katzen und Hunde unter sich, nein sie hielt zusammen, sie betrachtete sich wie eine Familie, deren Vater und Bildner der gewandte Direktor war. Und sie mußten auch eigentlich zusammenhalten, da sie, wie gesagt, im äußern Leben keine Stützen unter den übrigen Ständen fanden. Welche Talente blühten in jenen fernen Zeiten! Wer hört nicht noch mit heiligem Schauer die Namen Schröder, Ekhof, Iffland, Beil, Beck. Mit Efflair erloich der letzte große glänzende Stern.

Plankwitz.

Ja, leider ist es bedeutend Nacht geworden am theatralischen Himmel! Das Feuerwerk in den Opern muß dagegen um so öfter Ersatz für anderes Licht gewähren!

Munkler.

Die Opern werden zuletzt noch alles Übrige verschlingen, Lustspiel, Schauspiel, Drama!

Plankwitz.

Der Aufwand für eine einzige Oper kostet mehr als für

zwanzig gute Schauspiele. Je mehr Dekorationen, prächtige Kostüme, künstliche Maschinenwunder, Feuerwerk, Ballete ꝛc., desto lieber ist's dem Publikum. Es ist ganz verwöhnt durch lauter Sing und Sang, Klang und Klang, Piff und Paff, Zisch und Zasch!

Munkler.

Aber Du wolltest mir ja noch etwas Anderes vertrauen.

Plankwitz.

Ach ja! Vor lauter Eifern gegen das Theaterwesen, hätt' ich beinahe meine Herzens-Angelegenheit vergessen! Onkel! ich bin verliebt!

Munkler.

Das ist mir nichts Neues! Ich möchte einmal wissen, wenn Du's nicht wärst?

Plankwitz.

Sterblich verliebt! Nein, diesmal ist es mir völliger Ernst! Auf Ehre! keine blose Liebelei, sondern innige, wahre, glühende Liebe! Feste Ansichten! Heurathen! Vernünftiger leben! O helfen Sie mir, Herzens-Onkelchen!

Munkler.

Wenn es Dir diesmal Ernst und der Gegenstand deiner Liebe ein würdiger ist, recht gern! Vorerst muß ich aber wissen, in wen Du verliebt bist!

Plankwitz.

In die Tochter Ihres alten Freundes!

Munkler.

Melerians?

Plankwitz.

Ach ja! in die liebenswürdige Emma.

Munkler.

Nun, und sie?

Plankwitz.

O an ihr fehlt's nicht! Wir sind schon längst einig miteinander! Aber der alte Stadtrath, pah! Was machte der für ein Gesicht, als er hinter unsern Liebeshandel kam!

Munkler.

Das kann ich mir vorstellen!

Plankwitz.

Ein Schauspieler! — rief er — ein Schauspieler! Der wird nun und nimmermehr mein Eidam! Ich will meine Tochter nicht unglücklich machen! Lieber einen Krämer!

Munkler.

Du hast also schon bei ihm um Emma's Hand angehalten?

Plankwitz.

Ja wohl! anhaltend hab' ich angehalten! Aber umsonst. Der alte Geizhals will seine Tochter nur einem eben so reichen Mann geben, als er selbst ist!

Munkler.

Armer Neffe! Da hast du schlechte Aussichten, trotz den besten Absichten und Ansichten.

Plankwitz.

Melerian ist Ihr vertrautester Freund, lieber Onkel! Sie vermögen Alles über ihn. Reden Sie mit ihm über meine Liebe, sagen Sie....

Munkler.

Ich kenne aber seine Starrheit und Unbeugsamkeit in manchen Eigenheiten! Als Schauspieler darfst Du Dir durchaus keine Hoffnung mehr auf Emma's Hand machen.

Plankwitz.

So sagen Sie ihm, ich entsage dem Theater, hier ist mein Abschied, zeigen Sie denselben ihm zur Bekräftigung vor....

Munkler.

Das wird er allerdings billigen, aber dann auch fragen: Von was will nun der junge Mann leben? Soll ich meine Tochter einem ganz vermögenslosen Menschen geben, der ihre Mitgift vielleicht in ein Paar Jahren durchputzt?

Plankwitz.

O Geld! o Geld! Du Lokomotiv aller Herzen!

Munkler.

Früher war er noch viel geiziger als er jetzt ist! Seitdem im Volk das Gerücht herumgeht, daß in der ersten Stunde des nächsten Jahres, also mit dem Glockenschlage von Anno 2000 die Welt untergehen und das ewige Reich anbrechen wird, ist Melerian ganz anders geworden. Er hat viel Geld in die Spitäler und an Arme gegeben, er ist ganz weichherzig und demüthig geworden — bigott und abergläubisch ist er ohnehin schon in hohem Grad; ich wette, daß er nicht wenig an Erfüllung jener Prophezeihung glaubt?

Plankwitz.

Ist's möglich? Er könnte glauben, daß mit dem Jahre 2000 die Welt untergeht?

Munkler.

Wenn er es auch nicht grade ganz fest glaubt, so fürchtet er

es doch gewiß! Er beſchäftigt ſich ſeit einiger Zeit viel mit der Offenbarung Johannis, lieſt alle Commentarien und andere Schriften darüber, verſenkt ſich in myſtiſche Bücher, wird gleichgiltig gegen ſein Äußeres, er hat mir ſogar jüngſt einen Korb Flaſchen von den beſten Weinen ſeines Kellers geſpendet — eine unerhörte That. Bei mir ſucht er dagegen wieder Troſt um ſeine Angſt einzulullen.

Plankwitz.

Onkel! Ein köſtlicher Plan formt ſich in mir! Sie können helfen; laſſen Sie uns die Stimmung, die Furcht Melerians vor dem Ende der Welt, ſeinen Aberglauben und Bigottismus, und ſeinen dennoch ſo großen Schrecken vor dem Tode, und ſeine Lebensluſt nützen! Nicht wahr, er hängt dennoch ſehr am Leben?

Munkler.

Und wie! Nichts wär' ihm fürchterlicher als von einem Leben ſcheiden zu müſſen, woraus er eigentlich wenig Genüſſe zu ſchöpfen verſteht. Doch laß deinen Plan hören!

Plankwitz.

Wir Beide müſſen ihn in ſeiner Furcht vor dem Weltende zu beſtärken ſuchen. Sie, als Redakteur, erhalten ja ohnedieß immer die erſten Nachrichten aus allen Theilen der Welt. Nun geben Sie Achtung: Machen Sie ihm weiß, ich habe mich mit einer Geſellſchaft, die aus den verſchiedenſten Nationen der Erde ſich gebildet habe, zu einem neuen Luftſchiff-Aktienverein, verbunden, indem ich die unſchätzbare Erfindung gemacht habe, über die Athmoſphäre unſeres Planeten hinauszufahren, und mir ſchmeicheln dürfe, den Mond zu erreichen, wo wir vor dem Einſturze dieſer Erde ganz im Sichern wären. Kurz vor zwölf Uhr in der Silveſternacht ſoll das Luftſchiff bereit ſtehen; unter der Bedingung, daß mir vor der Auffahrt die Hand Emma's ſchriftlich von ihm zugeſagt werde, wenn ich ihn in Sicherheit in's Jahr 2000 hinüberſchaffe.

Munkler.

Ha ha ha! Ich glaube, Du biſt toll geworden! Woher willſt Du denn die Perſonen aus den verſchiedenen Nationen der Erde nehmen, und woher das Luftſchiff!

Plankwitz.

Dafür laſſen Sie mich nur ſorgen, lieber Onkel; ich habe ja meine eigene Garderobe, die Perſonen, die ſpiel' ich alle ſelbſt, und zum Luftſchiff muß eine alte Portechaiſe dienen! Das Räpere ſag' ich Ihnen ſpäter ausführlich! Bereiten Sie jetzt nur den Alten tüchtig auf den Untergang der Erde, nicht auf den der ganzen Welt, ~~der~~ denn den Mond brauchen wir nothwendig.

Munkler.

Aber der alte Melerian wird nicht ſo leicht in die Falle gehn.

Plankwitz.

Wir haben heute den dritten November. Bis zum 31. Dezember haben Sie Zeit genug ihn vorzubereiten und ſeine Lebensluſt noch mehr zu ſpannen. Stellen ſie ſich ja ſelbſt ganz überzeugt vom Untergange, der uns droht. Ihnen glaubt er Alles. Nun will ich gehen, meine Coſtüme holen, und ſie Ihnen vorzeigen! Adieu indeſſen! Ich bin gleich wieder da!

Dritte Scene.

Munkler, allein.

Der Menſch hat ein Gehirn im Kopf, das ein wahres Neſt aller tollen Streiche und Abenteuer iſt. Nun ich war auch ſo in meiner Jugend; und da von ſeinem Einkunternehmen ſein Glück abhängt, will ich ihm gern die Hand dazu bieten. Sonſt taugten alle ſeine Luftſchlöſſer nicht viel! Zu dem kann dem alten Melerian eine kleine Strafe für ſeinen Geiz, ſeinen Aberglauben und Bigottismus in unſrer aufgeklärten Zeit eben nichts ſchaden. (Es klopft.) Herein!

Vierte Scene.

Emma. — Munkler.

Emma.

Guten Morgen, lieber Herr Munkler!

Munkler.

Ei, recht guten Morgen, liebes Kind! Das iſt ſchön, daß Emma den alten Freund ihres Vaters auch einmal beſucht!

Emma.

Ach! ich habe mich mit Mühe und Noth daher geſtohlen. Ich komme, lieber väterlicher Freund, Sie um Rath und Beiſtand in einer — Angelegenheit zu bitten — die

Munkler.

Die ſehr mit der Ruhe und dem Frieden Ihres Herzchens verknüpft iſt, nicht wahr. Ich habe ſoeben auch von meinem Neffen, dem jungen Plankwitz, eine Beichte anhören müſſen.

Emma.

War Heinrich ſchon da! O ich ſehe ſchon, Sie wiſſen Alles,

beſter Herr Munkler. Nicht wahr, die Beichte hatte mich zum Inhalt?

Munkler.

Seyen Sie ruhig, liebes Kind! Nur Muth! Ich weiß Alles! Sie lieben meinen Neffen!

Emma.

Ach!

Munkler.

Nun, er iſt ein trefflicher Junge. Nur ein ſo liebenswürdiges Mädchen, ein ſo ſanfter linder Engel wie Sie, kann ihn glücklich machen. Er iſt freilich ein bischen luſtiger Natur.

Emma.

O theuerſter Herr Munkler! Er wird gewiß ganz ſolide werden! Was vermag die Liebe nicht!

Munkler.

Aber was wird mein alter Freund, Ihr Herr Papa dazu ſagen?

Emma.

Ach! er hat ſchon nur zu viel dagegen geſagt! Das iſt's aber, warum ich mir ihre Hilfe, ihren Troſt erbitten wollte!

Munkler.

Mein Neffe hat mir bereits die ganze Lage der Dinge vertraut; doch, wie geſagt, faſſen ſie friſche Hoffnung, wir haben bereits unſern Plan entworfen.

Emma.

Welchen Himmel erſchließen Sie mir, theuerſter, vortrefflichſter Herr Munkler. Und der Plan?

Munkler.

Nur ſtille! Nachher! Ich höre meinen Neffen kommen. Er bringt ſchon ein Paar Materialien zur Ausführung des Plans mit!

Fünfte Scene.

Plankwitz. (Mit einem Bündel Kleidern.) — Die Vorigen.

Plankwitz.

Hier, beſter Onkel, ſind Chineſen, Lappländer, Hottentotten, Engländ.... Wie! Emma! Du hier! O mein geliebtes Mädchen!

Emma.

Ich dachte deiner Beichte zuvorzukommen; Herr Munkler war aber bereits ſchon im Beſitz unſeres Geheimniſſes!

Munkler.

Nun, theile deinen Plan deiner Geliebten mit! Doch kommt in's Nebenzimmer, liebe Kinder! Hier könnten unſre Abgeſandten aus allen ſechs Welttheilen gar leicht belauſcht oder überraſcht werden.

Plankwitz.

(Der heimlich eine chineſiſche Kopfhaut mit langem Zopf aufgeſetzt hat.)

Ho—ſu—Tſching—Hang!

Komm' — Komm'!

(Gelächter; Alle ab.)

Der Vorhang fällt.

Zweiter Aufzug. — (Silveſterabend.)

Erſte Scene.

Zimmer bei Munkler, wie im erſten Akt.

Munkler. — Plankwitz.

Munkler.

Melerian und Emma werden gleich kommen. Haſt Du Alles bereit? Ich meines Theils habe den Alten trefflich bearbeitet; er glaubt nun feſt und feſt an den Untergang unſeres Globus! Auch hab' ich köſtlichen Punſch beſtellt, um ihn nach der Heimatfahrt noch etwas heiterer zu ſtimmen. Es handelt ſich jetzt nur noch darum, daß wir ihn bereden, ſich mit uns zu retten und vorerſt einen Ehekontrakt zu unterzeichnen! Kurz vor zwölf Uhr muß er das Luftſchiff beſteigen.

Plankwitz.

Wenn er drin ſitzt mit verbundenen Augen, ſo laſſen wir's heraufziehen und nach einer Weile wieder herab, ſo daß er dann glauben muß, wir ſeyen im Mond gelandet. Ich habe einige ſpaniſche Wände hier im Nebenzimmer bereit, die ſtellt man dann rings um die Portechaiſe her, farbige Lampen und griechiſches Feuer müſſen auch zum Zauber beiwirken.

Munkler.

So geh' und kleide Dich nun an! Aber ſpiel' deine Rollen gut, hörſt Du! Nur ernſthaft geblieben!

Plankwitz.

O Sie ſollen ſehen, welch ein ausgezeichneter Schauſpieler ich bin!

Munkler.

Das wird eine Luſt geben, wenn wir den Alten zur Auffahrt überreden können.

Plankwitz.

Er war ſonſt immer ſehr hitzig und aufbrauſend, alſo kann er jetzt auch ein Bischen aufſtehen. (Ab, im Nebenzimmer.)

Zweite Scene.

Stadtrath Melerian. — Emma. — Munkler.

Munkler.

Ah! willkommen, willkommen! Ach! vielleicht zum letztenmal!

Melerian.

Es iſt alſo keine Hoffnung mehr, lieber Freund! Gott! o Gott! ſchon naht ſie heran die furchtbare Stunde! Wie ſteht's mit Ihnen? Was macht Ihr Seelenzuſtand? Hat Ihnen die Religion ihre Troſtgründe gereicht? O Gott! ich bin ein armer Sünder!

Munkler.

Was mich betrifft? Ich bin ziemlich gefaßt! Hab' ich doch keine Familie! Aber Sie! O wie bedaur' ich die holde liebenswürdige Emma!

Emma.

Wir werden auf ewig weinen über den Trümmern dieſes Erdballs. Wir werden klagen über dieſem Chaos! Mir iſt nicht bange. Die himmliſchen Heerſcharen werden ſchon grüßend mit ihren Palmen uns ja!

Melerian.

Du haſt gut reden! Du biſt noch ein unſchuldiges Kind! Aber wir! Wer wie arme Sünder! Nun ich habe herzlich Alles bereut; vielleicht darf ich noch Gnade hoffen!

Munkler.

Trösten Sie ſich! Setzen Sie Muth.

Melerian.

Ich habe ſchon all mein Vermögen, Gold und Obligationen, zuſammengepackt und will es den Armen vermachen.

Munkler.

Aber wozu denn dies? Bedenken Sie denn nicht, daß mit dem Glockenſchlag zwölf dies gottverfluchte Gebäude, dieſer irrende Stern, worauf wir bisher ſelbſt herumirrten, zuſammenſtürzen und Alles unter ſeinen Trümmern begraben wird?

Melerian.

O Gott! Ach! leider hab' ich dies im Augenblicke nicht bedacht! Sie ſind alſo ſich überzeugt daß —

Munkler.

Ich zweifle nicht länger daran! Von allen Seiten laufen täglich Nachrichten ein, die die Erfüllung der Prophezeihung nicht länger bezweifeln laſſen!

Melerian.

Wehe! Wehe!

Munkler.

Mein Neffe Plankwitz, der früher Schauſpieler war, aber ſeit etwa vier Wochen mit einer Aktiengeſellſchaft die Direktion der Luftſchiffahrt übernommen hat, gab mir zwar noch einen Strahl von Hoffnung, aber ich weiß doch nicht recht —

Melerian.

Wie! Hoffnung! Hoffnung! ſagen Sie! O reden Sie! Schnell! Worin beſteht dieſer Strahl! Gott! wenn noch eine Möglichkeit zur Rettung vorhanden wäre —

Munkler.

Mein Neffe will das Geheimniß erfunden haben, über die Atmoſphäre unſrer Erde hinaus mit dem Luftſchiff zu dringen. Iſt dem ſo, ſo iſt es ihm ein Leichtes den Mond zu erreichen.

Emma.

Ach! der Mond! dort muß es herrlich ſeyn! Welch köſtliches Gefühl muß es dort ſeyn, immer im Mondſchein ſpazieren gehen zu können!

Melerian.

Hat er Ihnen das Geheimniß vertraut?

Munkler.

Wenn es beſteht nicht. Jedoch behauptet er, vorgeſtern Nachts in einer Stunde, ſobald er die Gränze unſrer letzten Luftſtöchte erreicht hatte, 40000 Meilen weit hinaufgefahren, und alſo dem Monde auf 10000 Meilen nah gekommen zu ſeyn!

Melerian.

Wär's möglich! Gott! wo iſt ihr Neffe! Kann ich ihn nicht ſprechen? Laſſen Sie ihn kommen!

Munkler.

Das wird Ihnen wenig helfen! Er ſcheint von Ihnen auf's Tiefſte beleidigt worden zu ſeyn!

Melerian.

Ach ja! Er machte Anſprüche auf Emma! Es iſt wahr, ich bin ihm etwas grob begegnet! — Aber wie konnte er auch als Schauſpieler es wagen, um meine Tochter zu werben —

Emma.

Vergeſſen Sie nicht, lieber Vater, daß in einigen Viertelſtunden bald jeder Standesunterſchied aufgehoben ſeyn wird!

Melerian.

Barmherziger Himmel! Muß Du mich wieder daran machen? Ach! lieber Munkler, ihrem Neffen verzeih ich von ganzer Seele! Aber laſſen Sie ihn doch rufen, ich beſchwöre Sie! Vielleicht kann er uns noch aufnehmen in ſein Luftſchiff!

Munkler.

Er wird nicht länger mehr ausbleiben, denn die Mitglieder der Luftſchiffahrts-Geſellſchaft kommen hier im Nebenzimmer zuſammen; auch will mein Neffe von hier aus auffahren.

Melerian.

O wenn's möglich wäre, daß wir gerettet werden könnten! — Ich will die Hälfte die von größten Theil meines Vermögens, meinen Gold- und Aſſignationen, ertheilt, ſogleich holen. Gut daß wir ſo nahe beiſammen wohnen! Ich bin gleich wieder da! (Ab.)

Dritte Scene.

Munkler. — Emma.

Munkler.

Er geht richtig in die Schlinge!

Emma.

Aber lieber Herr Munkler. Es iſt eigentlich doch Betrug im Spiel! Gott! wie wird mein Vater zürnen, wenn er ſieht, daß die Welt nicht untergegangen iſt!

Munkler.

Im Gegentheil! ich denke, daß ihm dieß die größte Freude machen ſoll!

Emma.

Aber die Täuſchung mit dem Luftſchiff! Die Vorſpiegelung einer Landung im Monde!

Munkler.

Liebes Kind! leider müſſen wir zu dieſer kleinen Liſt unſere Zuflucht nehmen. Es gilt ja Ihr und Heinrichs Glück. Bedenken Sie, welche ſchlimme Tage Sie bisher ſeit dem Tode ihrer guten Mutter in ihres Vaters Hauſe erlebt haben, wie viel Sie von ſeinen Launen, ſeinem Geiz, ſeinen bigotten Anſichten leiden mußten; bedenken Sie, daß ihr Vater vielleicht auch gar im Stande wäre, Sie des Geldes wegen einem Manne zu opfern, den Sie nie lieben könnten, vielleicht einem Greiſen oder einem rohen Barbaren —

Emma.

Ach! ich darf gar nicht daran denken! Es iſt wahr, ich habe ſchon viel gelitten; doch, er iſt mein Vater, ich kann ihn nicht haſſen, bloß fürchten —

Munkler.

Still! er kommt ſchon wieder! Ich will nun den Punſch bereiten! Wir wollen noch das alte Jahr verherrlichen! (Geht ab.)

Ein Bedienter bringt die Punſchbowle, Gläſer, ꝛc.

Vierte Scene.

Die Vorigen. — Melerian

(mit zwei Trägern, die Kiſten und Schatullen tragen).

Melerian.

So! da bin ich ſchon wieder. Hier iſt der größte Theil meines Vermögens. Gold und Silber, Kleinodien, Bank-Aſſignationen —

Munkler.

Was wollen Sie mit den Bank-Aſſignationen im Mond machen? Dort werden ſie wohl nicht gültig ſeyn!

Melerian.

Ach Gott ja! Sie haben Recht! Daran hab' ich ſchon wieder nicht gedacht! Nun, eingepackt ſind ſie einmal!

Munkler.

Laſſen Sie uns die letzte Stunde, die uns vielleicht noch bleibt, recht fröhlich miteinander feiern. (Schenkt ein.)

Auf Wiederſehen! Jenſeits der Sterne oder vielleicht im Monde! (Sie ſtoßen an.)

Melerian.

Ach! mir iſt die Kehle ſoll ganz zuſammengeſchnürt! Ach, der Punſch iſt doch gut; er flößt mir neuen Muth und Hoffnung ein!

Fünfte Scene.

Die Vorigen. — Plankwitz

(mit Engländer mit einem Kleidbündel und großem weißen Kragen, Franzoſe mit Pomeranzenhut, weiter Pumphoſen, Kamiſolchen, Halsbinde).

Engländer.

Wo iſt Mäſter Plankwitz? hm! Iſt the Laidſhip päre? hm! Je Zahlſchem mitbracht ab! Auch a new invention von mir! Mit Blitzableiren!

Munkler.

Sie wollen die Luftfahrt auch mitmachen?

Engländer.

Yes! Ist schon mal hin aufgefahren im Luftschiff! Ist hin gefahren schon von Dover at Calais! Yes! Wo ist Mösser Blänkmeig? yes?

Munkler.

Spazieren Sie nur gefälligst hier ins Nebenzimmer, Mylord! (Engländer ab.)

Melerian.

Der Engländer hat mir wieder gute Hoffnung gemacht. Wenn die bei der Seefahrt so viel Glück haben, warum soll' es in der Luft so verlassen?

Munkler.

Ja, ein Engländer geht nicht leicht ein Unternehmen ein, das ihm nicht guten Erfolg verbürgt.

Emma.

Ein Engländer bricht nicht so leicht den Hals. Er ist gar halsstarrig!

Melerian.

Mir ist wirklich viel leichter!

Sechste Scene.

Die Vorigen. — Plankwitz

(mit deutscher Dienerlivree, mit dem rothen Kreuze der Kreuzritter auf dem weißen Mantel).

Ritter.

Zur rechten Stunde bin ich noch eingetroffen um das Luftschiff zu besteigen! Ich glaubte schon, ich käme zu spät. Ich wurde so lang in Jerusalem zurückgehalten!

Munkler.

Sie kommen so eben aus Palästina?

Ritter.

So eben! Wir haben unserer hundert Ritter einen kleinen Kreuzzug gegen die noch dort wohnenden Juden unternommen, die das heilige Grab verhöhnt hatten; vor acht Tagen wurden dieselben in einer großen Feldschlacht aber völlig geschlagen.

Melerian.

Sie waren noch vor acht Tagen in Palästina?

Ritter.

Freilich! Mit unsern Luftschiffen nach der neuen Erfindung des Hrn. Plankwitz war die Reise nur eine Kleinigkeit! Wir haben die Hauptreliquien des heiligen Grabes abgeholt, um dieselben im Monde wieder in einer besondern Kirche zu verwahren!

Melerian.

Sie reisen alle auch mitzurück?

Ritter.

Allerdings; und ich zweifle nicht am glücklichen Erfolg unserer Fahrt, da die neue Erfindung sich als unfehlbar bewährt hat. Doch wo ist Hr. Plankwitz?

Munkler.

Spazieren Sie nur hier ins Nebenzimmer, Hr. Ritter!

(Ritter, der Emma noch nicht bemerkt hatte, verneigt sich.)

Hochedelgeborne Fräulein! darf ich Sie bitten, hier dies Sinngedicht, das ich selbst auf dem heiligen Berge gepflückt habe, von meiner Hand anzunehmen?

Emma.

Sehr galant, Herr Ritter! Ich danke herzlich für diese heilige Gabe. (Der Ritter küßt ihre Hand und geht ins Nebenzimmer.)

Melerian.

Das ist ein recht artiger Mann das! Auch der zweifelt nicht im Mindesten an einer glücklichen Fahrt!

Emma.

Ach! das schöne Röschen! Vielleicht könnte ich Wunder mit bewirken?

Melerian.

Gib es mir, ich will es in meiner Brieftasche zwischen Seidenpapier aufbewahren; ich bin doch nicht so weltlich gesinnt als Du; wer weiß, vielleicht ist es ein Talisman, der uns in der nahenden Gefahr schützt!

Emma.

Hier, Vater! Aber geben Sie mir's ja wieder!

Siebente Scene.

Die Vorigen. — Plankwitz

(als Hottentotte, mit Federn und Perlen geziert).

Hottentotte.

Wo ist Herr Plankwitzka? Ho?

Munkler.

Hier ein Nebenzimmer, Herr. — Darf ich um Ihren Namen bitten?

Hottentotte.

Hammahottito! Stamm aus dem Hottentottenland. Hab' aber in Tübingen studiert. Will jetzt mit in den Mond. Wir auch haben Mondgebirge in Afrika; ich will aber sehen die andern. Hab' viel Goldstaub dazu mitgenommen!

Melerian.

Auch mit Büchern haben Sie ſich verſehen!

Hottentotte.

Von der Univerſität. Ein Antrieben darum! Mythiſche Natur-Philoſophie und Theorie der ſeraſten Geiſterkunde.

Munkler.

Die wollen Sie nun auch in den Mond vorpflanzen?

Hottentotte.

Viel Geiſter! Große Geiſter! (Zu ſich ſelbſtkommend.)

Munkler.

Dieſe Bücher werden viel Schaden drohen anrichten. Iſt es nicht genug, daß wir auf Erden ſo viel myſtiſche Naturphiloſophen und Geiſterſeher haben, ſoll es nun auch Seher und Seherinnen im Mond geben?

Achte Scene.

Die Vorigen. — Planſwitz

(als Feuerländer, räuchert, auf Gruben, worinder Hexen gegangen ſind und Teufeln weiter kriechen.)

Herr Planſwitz? Hollahe!

Munkler.

Sie ſind gewiß der Herr Feuerländer, der auch die Luftfahrt nach dem Mond unternimmt?

Feuerländer.

Ja! Wo iſt der Planſwitz?

Munkler.

Er arbeitet hier neben an der Zurüſtung des Luftſchiffs. — Trinken Sie nicht vielleicht ein Glas Punſch?

Feuerländer.

Nein! Ich kauf nur Tranſito-Punſch!

Munkler.

Das iſt aber auch ein feuriges Getränke! Koſten Sie nur!

Feuerländer.

Feuer! Gut Feuer trinken ſehr gern! Her mit!

(Trinkt ein Glas von Punſch auf einmal aus.)

Ho! Gut Feuer! Ho! Macht gut warm!

(Zu Emma.)

Schönes Weibel! feurig Herz! Feuer im Herz! Viel Glut!

Emma.

Du Gottesvillen! kommen Sie mir nicht zu nahe, Herr Feuerländer!

Feuerländer.

Kommen Sie auch mit in Mond! Auch in's Luftſchiff! Platz genug! Der alte Bär da kann aber nicht mit! böſer Mann! (Zu ſich ſelbſtkommend.)

Melerian.

Das iſt ein grober Kerl! der große Flegel da! Sind alle Feuerländer ſo grob und ſo groß?

Munkler.

Die ganze Nation beſteht aus Rieſen. Der war noch einer der Kleinſten und Artigſten.

Melerian.

Nun, wenn der artig war, was für Bengel müſſen erſt die Andern ſeyn! Will mich der nicht einmal mit in's Schiff laſſen!

Emma.

Seyen Sie unbeſorgt! Der Direktor hat hier allein zu befehlen! Verzeihen Sie dieſem Wilden. Er iſt eben auch ein rechter Naturkind!

Munkler.

O für einen Feuerländer iſt er gebildet genug. Ich könnte ihn wohl. Er hat Europa bereiſt, um die beſten Offenſivwaffen-Methoden kennen zu lernen. Denn im Feuerland, welches die Spitzkugeln von Amerika bildet, iſt es ſehr kalt!

Melerian.

Grauſame Ironie!

Emma.

Denn trinkt er auch den heißen Punſch ſo haſtig in ſich hinein!

Neunte Scene.

Die Vorigen. — O-Ma-ha-Ra.

(Gefolge, der Thür Zuſehn.)

O-Ma-ha-Ra.

Das iſt eine fatale Geſchichte das, mit dem Untergange der Erde! Es ſind noch keine zwei Jahre, daß mich mein Vater, der König, auf die Univerſität geſchickt hat, um Deutſch zu lernen, und nun muß ich alle meine Studien unterbrechen. Wer weiß, ob's im Mond auch Univerſitäten gibt?

Munkler.

Hemmſ, Euere Durchlaucht! Mit den großen Teleſkopen hieſiger Akademie kann man ja deutlich die Studenten im Monde ſehen, wenn ſie aus dem Collegium in das Wirthshaus ſpringen. Sie gehen alle altdeutſch gekleidet!

O-Ma-ha-Na.

So, das freut mich! Meine Bücher werden schon vergriffen werden sein?

Manlier.

Einer nehme die neuesten Räuberromane und Hexengeschichten dabei?

O-Ma-ha-Na.

Allerdings. Ich selbst bin Verfasser des höchsteilen Romans: «Hilgerine.»

Melerian.

Sie sprechen nicht nur vollkommen gut Deutsch, sondern sind sogar Schriftsteller in dieser Sprache?

O-Ma-ha-Na.

Das ist nun leicht. Seitdem die deutsche Sprache durch den Beitritt der kaiserlichen allgemeinen Reichs-Akademie, vom Jahre 1900, Gesetzes gemacht worden ist und nicht mehr verändert oder sich verändern darf —

Melerian.

Wie so das?

Manlier.

Es wissen Sie denn nicht, daß Anno 1900 die allgemeine Reichs-Akademie beschlossen hat, die deutsche Sprache, um dieselbe nicht immerwährenden Veränderungen aussetzen und ihr endlich einmal feste Gränzen zu geben, solle als Norm- und Grundlag die Werke Göthe's, Schiller's, Lessing's, Klopstock's annehmen. Die Autorität, Meinungen und Worte dieser Heroen unserer Literatur sollten nämlich für alle deutsche Zukunft gelten und keiner Bestätigung unterworfen sein! Wir sprechen deshalb jetzt noch immer das nämliche Deutsch wie zu den Zeiten jener Classiker. Ihre Bücher sind allein die Gesetzbücher für unsere Sprache!

O-Ma-ha-Na.

Ja, das ist sehr weislich. So bleibt die Sprache stets frisch und jung, und kein Wort kann jetzt mehr wegen veralteter Sprache Gefahr laufen, nicht mehr verstanden zu werden.

(Er nimmt freundlich dem Melerian die Tabatière weg, sieht sich das Gemälde darauf genau und deutlich einen Augenblick an, giebt es dann dem Manlier zurück und dreht einen Augenblick an seinem Bart.)

Nun empfehle ich mich! Vergessen Sie! Ich will sehen, wie weit die Zurüstung des Luftschiffes gediehen ist. (Ab.)

Melerian.

Ein sehr gebildeter Prinz! Welches Reich beherrscht sein Vater? Wo hab' ich denn nur meine goldene Dose hingethan?

Manlier.

Es ist der Erbprinz O-Ma-ha-Na. Sein Vater ist König der Dicke-Inseln, die nah bei den Freundschafts-Inseln liegen. —

Melerian.

Wie zum Henker ist denn meine Dose? Sie lag doch so eben noch auf dem Tische. — Pot! Uhr auch mein Schnupftuch ist mir weggekommen, das ich noch vor einer Minute hatte! Wie sagten Sie? Erbprinz der Dicke-Inseln?

Manlier.

Ja, aber der Incognito.

Melerian.

Da hat mir wahrscheinlich der Prinz Dickerich die Dose und das Tuch weggklaut! Ich muß ihm nur gleich nachrufen.

(Will mit Ungestümmen.)

Manlier.

Halten Sie! halten Sie! Es darf Niemand pfeifen! wegen dem Luftschiffgeräusch! Wo denken Sie hin? Wir haben ja nachher auf der Fahrt noch Zeit! Es war gewiß nur ein Scherz vom Prinzen; hier fehlt ja auch ein Silberner Löffel, bemerkt' ich eben.

Zehnte Scene.

Die Vorigen. — Plankwitz.

(mit Chinesen. Einige Diener bringen Bücher in Körben nach.)

Chinese (mit vielen Complimenten und Verbeugungen).

Die Sonne des himmlischen Reiches erleuchte euer Herzen! Ist Alles zur Reise bereit?

Manlier.

Herr Plankwitz ist auch hier im Nebenzimmer mit den Zurüstungen beschäftigt. Darf ich Ihnen vielleicht ein Glas Punsch anbieten?

Chinese.

Ja, wenn er mit Ihr angemacht ist! Auch muß ich um eine Tasse Thee bitten. (Setzt sich auf den Divan.)

Manlier.

Was wir Sie mitnehmen! Sie haben ja hier eine ganze Bibliothek mitgebracht!

Chinese.

Es sind die Werke des Confucius (Con-fu-tse), unser Tschi-King, unsere Volksliederversammlung und die Werke Jean Pauls, in's Chinesische übersetzt von Heang-tsche-Pe-Ku!

Manlier.

Sie haben sich auch mit deutscher Literatur ab?

Chinese.

Viel! viel! Jean Paul ist aber unser Lieblings! Er hatte

bisher unſere Nation an Humor und Gemüth gefehlt; hierin unterſcheiden Männer haben wir nun Beides zu verhanden. Auch Richter wird von uns hochgeachtet, weil er unſere Volkseinrichtung überlegt hat; ferner Voß Arminius unter den Franzoſen, Übertragen einiger unſerer Romane! Auch ſchätzen wir Schillers Dramen!

Munkler.

Und die übrigen Bücher die Sie heut mitgebracht haben?

Chineſe.

Die ſind nicht als Ballaſt für's Luftſchiff! Es ſind nämlich haben die Romane von Spieß, Cramer, Clauren, Wilhelm Blumenhagen, Theodor Hell's Übertragung und Übertragungen, die Dibaskalia und ſämmtliche Gretchenſchriften über die gemiſchten Ehen!

Munkler.

Da werden Sie viel Raſten in den Schiffsraum bekommen; denn dieſe Schriften ſind alle ſehr ſchwer!

Chineſe.

Nun will ich ſehen wie weit Herr Plankwitz fertig geworden iſt. Sie wollen doch auch mit in's neue himmliſche Reich?

Melerian.

Wenn nur noch Platz genug im Luftſchiff iſt!

Chineſe.

Warum denn nicht! Es wird ſchon gehn! (Ab in's Hintergrund.)

Melerian.

Das iſt doch unſerer Einmal ein ganz höflicher Menſch!

Emma.

Wir haben Complimente kaum er machen! Den Sinnen man überall als Ceremonienmeiſter anſtellen!

Munkler.

Die Ceremonien werden ihm im Monde ſchon vergehen. Dort macht man nicht ſo viel Umſtände.

Melerian.

Die Leute werden doch nicht ſo feuerländiſch groß ſein, daß ſie nackt gehen?

Munkler.

Mein das nicht, aber es ſollen kaum halbmenſchige, ſpinnenartige, poetiſche Leute drinnen wohnen, die keine Freunde von vielen Complimentenmeiſen ſind.

Melerian.

Ich hoffe, wahre Frömmigkeit und chriſtliche Religion wird dort auch zu finden ſein?

Munkler.

O ja! nur wenn Neumond iſt und erſtes Viertel; alſo Halbmonds, da nehmen ſie jedesmal die tüchtigſte Religion an!

Emma.

Ah! da werden alſo die Ehemänner wahrſcheinlich auch mehrere Frauen haben dürfen?

Melerian.

Sey doch nicht ſo kindiſch! Herr Munkler beliebt ja nur zu ſcherzen!

Fünfter Auftritt.

Die Vorigen. — Plankwitz,

(mit Überreichung des Luftſchiffmodells kommend und dem Vorigen.)

Plankwitz.

Die Füllung des Ballons iſt nun bereit — Ah, Sie hier, Herr Stadtrath? Es freut mich, daß ich noch Gelegenheit habe, Abſchied von Ihnen und ihrer Fräulein Tochter zu nehmen.

Melerian.

Lieber Herr Plankwitz! Ich bin eigentlich nur in der Abſicht da, mich mit Ihnen wieder auszuſöhnen und mein früheres unartiges Benehmen gegen Sie abzubitten.

Plankwitz.

Ich ſchon Alles vergeſſen. In die andere Welt ſoll kein gehäſſiges Gefühl mit hinüber! Haben Sie recht wohl!

Melerian.

Aber lieber Herr Plankwitz! Ich — ich höre, Sie haben eine Luftfahrt im Sinne — nach dem Monde — um ſich zu retten — vor dem Untergang. — Nehmen Sie nicht — noch ein Plätzchen — im Luftſchiff übrig — für mich und meine Tochter —

Plankwitz.

Ich habe nur noch zwei Plätze frei — für meinen lieben Onkel einen und dann noch einen. —

Melerian.

Kann ich nicht meine Tochter auf den Schoos nehmen?

Plankwitz.

Es iſt nur ein kleines Plätzchen gerade wie gemacht für ein ſpaniſches Frauenzimmer —

Melerian.

O Gott! Nennen Sie mich z. B. den Feuerländer ausſchließen, den großen Kerl?

Plankwitz.

Wo denken Sie hin? Der hat ja bei 10000 Gulden in unſerm Unternehmen angelegt!

Melerian.

Ach! ich will das Doppelte zahlen, wenn es ſich nur machen ließe —

Plankwitz.

Wie geſagt, ihre Fräulein Tochter kann noch Platz haben, ſonſt iſt es unmöglich, das Schiff wird zu voll —

Melerian.

O beſter Herr Plankwitz; fordern Sie was Sie wollen — Gott! es iſt ſchon Dreiviertel auf zwölf Uhr! Ha! haben Sie nicht Donnern gehört?

[Böllerſchüſſe draußen.]

Herr des Himmels — Ich fühle ſchon — [Munkler wirft heimlich einen Stadt um.] Gerechter Gott! die Erde beginnt ſchon zu beben! [Plankwitz ſitzt heimlich an den Tiſch, daß die Schüſſeln und Gläſer klirren.] Herr Jeminé! die Vorboten des jüngſten Tags! — [Fällt vor Plankwitz auf die Knier in der höchſten Todesangſt.] Herr Plankwitz! o Herr Plankwitz! retten Sie mich! Fordern Sie was Sie wollen, — 50000 Gulden für die Überfahrt — Gott! jede Bedingung bin ich bereit einzugehen. Nur Rettung! Rettung!

Emma.

Vater ſehen Sie doch auf! Ich bin bereit Ihnen den Platz abzutreten, den Herr Plankwitz ſo gütig war, mir anzubieten. Ich bleibe hier! Gern laſſ' ich mich begraben von den einſtürzenden Trümmern der Welt — denn was könnte mir ein längeres Leben noch bieten als Gram und Verzweiflung —

Melerian.

Edles Mädchen! O nun erkenn' ich erſt dein vortreffliches Herz!

Plankwitz.

Hören Sie mich an, Herr Stadtrath Melerian! Vielleicht läßt ſich doch noch Platz ſchaffen. Es wird aber eng zugehen! Unter einer Bedingung will ich Sie noch in mein Luftſchiff aufnehmen.

Melerian.

Alles, Alles bin ich bereit einzugehen! Nur retten Sie mich!

Plankwitz.

Geben Sie mir die Hand ihrer Fräulein Tochter und eine mäßige Ausſteuer, hinreichend und beide in unſerer neuen Welt anſtändig zu erhalten.

Melerian.

Emma! was ſagſt Du dazu?

Emma.

Vater! Sie kennen ja meine Wünſche ſchon längſt!

Melerian.

Hier junger Mann, ihre Hand! die 50000 Gulden ſind Ihnen auch zugeſagt!

Munkler.

Das Ding muß doch ein bischen Contraktmäßig aufgeſetzt und unterſchrieben werden. Ich will die Schrift geſchwind in Kürze aufſetzen. [Schreibt.]

Melerian.

Sehen Sie Einmal auf die Uhr! Es muß gleich zwölf Uhr ſchlagen. Ach Gott! wo iſt denn ihr Luftwagen.

Plankwitz.

Draußen im Garten iſt ſchon Alles in Bereitſchaft!

Emma.

Iſt denn keine Gefahr dabei. Mir iſt ſo ſchwindlich!

Melerian.

Mir iſt auch ſchwindlich vor lauter Angſt und von dem ſtarken Punſch! Doch bin ich voll Muth! Nur fort von dieſer Erde! Hier iſt's nimmer gut ſeyn!

Munkler.

So! hier iſt der Contrakt. Emmas Hand und 50000 Gulden meinem Neffen! Belieben Sie Alle zu ſigniren!

[Alle unterſchreiben.]

[Donner im Nebenzimmer. Schuß draußen.]

Plankwitz.

Nun iſt es aber die höchſte Zeit! Meine Lieben! Sie müſſen ſich aber die Augen verbinden laſſen! So lange wir nicht die Atmoſphäre des Monds erreicht haben, dürfen Sie nichts ſehen. Es iſt wegen meinem Geheimniß. Kommen Sie Herr Stadtrath!

Melerian.

Wo iſt denn das Luftſchiff?

Plankwitz.

Sobald Ihnen die Augen verbunden ſind, können Sie einſteigen! Jetzt aber nur ſchnell.

[Verbindet dem Melerian die Augen.]

So! kommen Sie nun in den Garten!

[Er führt ihn eine Weile im Zimmer umher, als gienge er ihn in den Garten.]

Zwölfte Scene.

Die Vorigen.

(Eine Vorderthüre auf beiden Seiten öffnet, wird hereingetragen.)

Plankwitz.

Schnell meine Herren! Eingestiegen! Es sind nur noch fünf Minuten bis zwölf Uhr! Herr Stadtrath, Sie kommen dahinein! (Führt ihn in die Vorderthüre.) Sie dürfen aber sich vor dem Glockenschlag zwölf nicht bewegen. 's ist nur bis das Schiff sich erhoben hat. Allons, allons Ihr andere Herren! Steigen Sie ein! Onkel daher! Fräulein Emma! setzen Sie sich neben Herrn Munkler! — Herr Chinese dorthin! Euer Durchlaucht hierher! Herr Hottentotte daher! Herr Ritter, nehmen Sie hier Platz! Herr Fremdländer, Sie kommen zum Herrn Stadtrath!

Melerian (aus der Vorderthüre rufend):

Um Gotteswillen! Setzen Sie lieber Jemand anders zu mir!

Plankwitz.

Nun, so setzen Sie sich zum Herrn Stadtrath, Herr Erbprinz!

Melerian.

Apropos, ja, eben Recht! Haben Sie nicht meine Dose und mein Schnupftuch?

Plankwitz, (mit der Stimme des Obermaschinisten):

Ha ha ha! war nur ein Scherz, Herr Stadtrath! Vergeben Sie! Hier ist beides wieder! (Reicht ihm beides hinein.)

Melerian.

Danke schönstens. — Sind auch meine Kisten und Schatullen aufgeladen?

Plankwitz.

Alles, alles!

Melerian.

Herr Munkler, wo sitzen Sie?

Munkler (mit dumpfer ferner Stimme).

Hier!

Melerian.

Emma! sitzt Du gut, liebes Kind?

Emma,

(welche inzwischen mit Plankwitz hinein in der Thür des Zimmers sitzt, auch mit entfernter Stimme).

Recht gut, liebster Papa! Ich könnte gar nicht besser sitzen!

Plankwitz.

Nun aber stille, meine Herren! Vor einer Viertelstunde darf kein Wort mehr gesprochen werden!

Melerian.

Herr Plankwitz! sind gewiß auch meine Kisten im Flugschiff?

Plankwitz.

Ich hab's Ihnen ja schon gesagt, daß Alles da ist! Jetzt aber muß ich Sie bitten, bevor ich mit der Glocke das Zeichen gebe, kein Wort mehr zu reden, keinen Laut mehr von sich zu geben! Sitzen also Alle? (Munkler, Emma und Plankwitz, Letzterer mit verstellender Stimme:) Ja!

So lappt die Taue! los! los! los!

(Die Vorderthüre wird langsam an Stricken aufgezogen und bald heraus und bald hinausgelassen.)

Plankwitz. (Leise.)

Nun dächt' ich, wär' es Zeit, uns zu entfernen! Laßt uns hier aus dem Nebenzimmer zuschauen!

Lieber Onkel! meinen innigsten Dank für ihren Beistand! Und Du, mein Engel, o meine Emma! nun den Verlobungskuß! Und dann gehen wir zusammen in's himmlische Reich ein!

(Umarmungen; alle drei gehen ab und tauschen dann aus dem Nebenzimmer.)

(Es schlägt zwölf Uhr. Künstlicher Donner und Schüsse krachen. Nach etwa fünf Minuten, während Melerian in der Vorderthüre immer in der Luft auf- und abgezogen wurde, wird der Kasten plötzlich auf den Boden niedergelassen, in einen Kreis vorher hingestellter mit farbiger Lampen beleuchteter spanischer Wände. Sanfte Musik.)

Plankwitz,

(mit dumpfer Stimme aus dem Nebenzimmer rufend.)

Tuch herunter von den Augen! Wir sind zur Stelle!

(Feierlichster Fener Beleuchtung.)

Melerian

(reißt das Tuch von den Augen, vom hellen Licht verblendet).

Ha! schon hier! Das ist schnell gegangen! Gott! wie viel Sterne! Ei wie hell ist's hier im Mond! Das ist gutes Sideral- und Lunarlicht! Wo sind denn die Andern? Herr Munkler! Herr Plankwitz! Herr Erbprinz! Emma! wo bist Du denn? Herr Chinese! Herr Engländer!

(Er steigt auf, wirft aber auf Verstehen, eine der spanischen Wände um, bemerkt nun den Betrug, und bleibt eine Weile sprachlos mit offenem Munde stehen, dann ruft er aus:)

Was soll denn das vorstellen? Bin ich denn nicht im Mond? Weiß Gott, das ist ja noch Herrn Munklers Zimmer! Die Erde steht noch fest! Betrug! Betrug über Betrug! Ihr Satanskinder! Wo steckt Ihr denn! Träum' ich' oder wach' ich denn wirklich? Nun, die haben mir einen saubern Streich gespielt!

(Trommeln, Trompeten und Schüsse krachen, viele Stimmen rufen:)

Prosit Neujahr! Prosit Neujahr Zweitausend!

Melerian, [auf die Knier ſinkend.]

Ha! Gott ſey Lob und Dank in Ewigkeit! Die Gefahr iſt vorüber! Die Welt geht nicht unter! Die Kriſis iſt überſtanden! Wir ſind gerettet! Halleluja! Wir ſind im Jahr Zweitauſend! [ſteht auf] Aber wartet, Ihr Satanskinder! Einen alten gottesfürchtigen Mann ſo zum Beſten haben!

Letzte Scene.

Munkler, Plankwitz und Emma,

[letztere Beide vor Melerian niederknieend und mit gefalteten Händen flehend.]

Verzeihung, Verzeihung, beſter Vater!

Munkler.

Vergebung auch mir, alter Freund! Ich war auch im Complott! Laſt uns den glücklichen Antritt des neuen Jahrtauſends mit Freuden und Verſöhnung feiern!

Melerian,

[nach einer Pauſe, während er mit ſich ſelbſt kämpfte].

Nun es ſey! In Gottesnamen denn, ich vergeb' Euch Allen! Um der gerettten Welt willen! Aber nur unter einer einzigen Bedingung: Dieß ſey der letzte von euern luſtigen Streichen!

(Umarmungen, Gruppe, Vorhang fällt.)

Das Stiergefecht.

1.

In das feſtliche Sevilla
Glüht die Sonne tief hinein,
Und die weiße Kathedrale
Brennt im heißen Mittagsſchein.
In den ſtillen, leeren Straßen
Welken alle Kränze ſchon,
Wo am Morgen Sang und Pauken
Kündeten die Prozeſſion.
Drüben aber auf dem Platze
Iſt des Stiergefechtes Plan,
Rings herum in bunter Menge
Lacht das Volk die Stiere an;
Sieht ſie kriechen auf dem Sande,
Der in ihren Wunden glüht;
Unter farb'gen Sonnenſchirmen
Dunkles Auge Freude ſprüht.

Jetzt erwartet man noch einen
Nie geſeh'nen Matadore;
Gährend wallt das Blut im Buſen,
Hört! dort jauchzt ein toller Chor:
Vom Geplärr beim Feſt am Morgen
Kapuziner iſt nicht müd',
Schnarrt der treu ergötzten Menge
Dort ein altes Maurenlied.
Der Alkade mit den Damen
Sitzt im kühlen Ehrenzelt,
Frägt die Schönen, ſchwarz verſchleiert,
Wie das Schauſpiel doch gefällt.
Bravo klaſcht's: — Das laute Toben
Hatt' ein ſterbend Thier geweckt,
Pomeranz' flog auf die Schranze,
Als die Todwund' es gelockt.
Gebet Acht! — Da wird es ſtille,
Und ein Stier wie nie zuvor
Einer noch den Plan geſehen,
Rennt aus dem Verließ hervor.
Wer iſt wohl der Matadore,
Der den wilden Ochs bezwingt?
Dieſer ſey des Feſtes König,
Wenn ihm ſolch' ein Sieg gelingt!
Gebet Acht! — ein ſchöner Knabe
Tritt beſcheiden auf den Plan,
Grüßt die Damen, den Alkaden,
Schaut ſchnell noch wo hinan. —
Weißes Kleid mit Gold geſticket,
Rothes Netz um's ſchwarze Haar,
Jubel grüßt ihn; doch er eilet,
Stellet ſich dem Thiere dar.

2.

Erſt betroffen tritt's zurücke,
Rennt dann fort in weitem Kreis,
Seine Hörner wollen wachſen,
Und das Auge glühet heiß.
Aber wie die ſchwarze Wolke
Vor Gewittern, unbewegt
Sind des Jünglings dunkle Blicke,
Kreis von drohendem Blitz erregt.
Vorwärts ſtürzt mit krummen Stachein,
Schwerem Kopf geſenkt vom Zorn,
Jetzt der Stier — der ſlinke Knabe
Bückt dem vorgeworf'nen Horn,

Hält das kurze Schwert entgegen,
In den nerv'gen Bug es dringt,
Schwarzes Blut aus breiter Wunde
Weit in die Arene ſpringt.
Doch der Stier, nach tiefem Stöhnen,
Langſam um den Jüngling geht,
Langſam, wie wenn eine Schlange
Sich um unſre Glieder dreht.
Suchet ſtill, wie er ihn ſtoße,
Zuckt ſich ſchon am Knaben an,
Dieſer ſteht mit feſtem Fuße
Ihm auf's Haupt, ſchwingt ſich hinan: —
Wie der Stier den Kopf erhoben,
Springt er über ihn hinaus,
Und in federhaftem Klatſchen
Löſet ſich des Volkes Graus.
Endlich muß das Thier ermatten,
Doch noch kämpfet es voll Wuth,
Bis ein Stich tief in das Herze
Ihm entwandt das letzte Blut.
Mitten aber in das Jauchzen,
Das dem Jüngling Himmel ſchien,
Drängt ſich unverſchämtes Rufen:
»Jetzt noch einen Kampf für ihn!
»Einen noch!« — Da öffnet wieder
Sich des Stierverliehes Thor,
Eine zweite, wüth'ge Beſtie
Stürzet auf den Plan hervor.
Matt, von einer Wunde blutig,
Iſt des Knaben junger Arm;
Doch iſt's Aug' ihm halb erloſchen,
Schlägt es noch im Herzen warm.
Und den ſchweren Kampf erneuert
Er mit ſtets gehalt'nem Muth,
Bis der Siegesarm erſchlaffet,
Weiß' Gewand fällt ſich mit Blut.
Immer aber rücket näher
Der, nur aufgereizte Stier,
Denn die immer ſchwächern Hiebe
Stacheln ſeine Mordbegier.
Und der Jüngling wankt zurücke
Nach des Cirkus Bretterwand,
»Brave Toro!« ſchreit's. — Was flattert,
Springet in den blut'gen Sand?

I.

Glänzend, wie ein Zaubervogel,
Flog's herunter auf die Bahn,
Steht, ein ſchlankes, üpp'ges Mädchen
Lauſet auf des Kampfes Plan.
Spitze liegen auf dem Boden,
Einen hat ſie ſchnell erfaßt,
Schwingt ihn, flößet ihn dem Thiere
In die Bruſt in wilder Haſt;
Daß es heulet, ſchäumt und taumelt,
Kraftlos dann zuſammen ſinkt;
Doch das Mädchen weint und lachet,
Den Geliebten ſie umſchlingt.
Blaß fällt er an ihren Buſen;
Der Bewund'rung Jubel ſteigt....
Doch ſie flucht dem ganzen Volke,
Und das glüh'nde Haupt ſie neigt.

Guſtav Pfarr.

Sitten der Frauen in Algier.

(Aus einem Briefe.)

»Eines der größten Vergnügen der Mauren war nach Sonnenuntergang die Terraſſen der Häuſer zu beſtiegen, um daſelbſt die Abendfriſche zu genießen und das herrliche Schauſpiel, das ſich vor ihren Augen entfaltete. Algier iſt in Geſtalt eines Amphitheaters gebaut, am Abhange eines Hügels, ſo daß man die herrlichen Bilder der untergehenden Sonne auf allen Terraſſen bewundern kann. Vor ſich ſieht man den tiefen unendlichen Horizont des Meers; die weißen Segel der Fiſcher die dem Porte zu ſteuern; in der Ferne fahren größere Schiffe, um nicht an einer gefährlichen Küſte zu landen, wieder in die hohe See und erwarten den Tag.

»Rechts iſt die weite Bucht, zwiſchen dem Cap Larian und dem Cap Matifou, deren Umriſſe von den lachenden Hügeln von Huſſein-Dey und Muſtapha umſchloſſen ſind. Langſam verglimmt der Tag auf dieſen grünen, mit blendend weißen Landhäuſern durchſchimmerten Gefilden; die Bucht wird immer finſterer. Jetzt beginnt die Feier des Himmels, die Nacht enthüllt ſich hier, mit einer in Europa unbekannten Pracht. Immer hört man die fernen Töne einer Hochzeit- oder Feſtmuſik.

»Dieſen Augenblick wählten die maurischen Frauen ge-

wöhnlich um mit ihren Kindern die Terrasse zu besteigen. Sie zeigten sich ohne Schleier, wenn die Männer überlassen ihnen den ausschließlichen Genuß dieser freien Abendstunden.

«Lebhafte Unterredungen werden von Terrasse zu Terrasse gepflogen; einige Familien errichteten sogar Zelte, um sich gegen den Thau zu schützen, und brachten einen großen Theil der Nacht damit zu, Musik zu machen oder Musik anzuhören. Seit unserer Erscheinung, in dem Lande aber, wagten sich selten mehr einige dichtverhüllte Frauen auf die Terrassen. Sobald sie erschienen, wurden sie durch die schonungsloseste Neugierde verfolgt; von einem Ende der Stadt zum andern, waren Ferngläser aller Art auf sie gerichtet. Sie mußten also auf dieses ihnen sonst so theure Vergnügen Verzicht leisten.

«Und nun, mein Herr, seit diesem letzten Frühling, scheinen der maurischen Weiber die ältesten Vorurtheile abgestreift zu haben, so hart war ihnen die Entbehrung dieses Abendgenusses, da sie den ganzen Tag über eingeschlossen sind und nur in dichte erstickende Schleier gehüllt ausgehen. Jetzt sieht man sie, in großer Anzahl auf der Terrasse des höchsten Theiles der Stadt, und — seltsam, aus aber sehr erwünscht! — sie zeigen sich ohne Schleier. Wenn man sich hinter die Laubgitter verbirgt, welche sich auf einigen Terrassen befinden, kann man sie in ihrer so malerischen, in herrlichen Farben prangenden Haustracht sehn, mit ihrem originellen lockenden Haarputz, in den sie immer Blumen flechten, denn in Algier ist ein Garten auf jeder Terrasse. Gestern Abend waren sie alle mit Jasmin-Guirlanden geschmückt, mit ihren reizenden Gesichtern, welchen der Dichter mit Recht das Epitheton Vollmond gibt.»

Schweizerbilder.

Die Schlacht bei Näfels.

Nach der glorreichen Sempacher Schlacht war die Reihe an Glaris gekommen, den helvetischen Namen durch neue Thaten heldenmüthiger Tapferkeit und Aufopferung für's Vaterland zu verherrlichen. Weesen, am Wallenstädter See, lag mit Glaris in Zwist: mehrmals schon war die gegenseitige Feindschaft zu blutigem Ausbruch gekommen. Nach mehreren vergeblichen Versuchen friedlicher Aussöhnung, sahen sich die Wallstädter genöthigt, Weesen zu besetzen, dessen Krieger nächtlicherweile entflohen. An die Stelle des österreichischen Vogts sollten Zürich, die Wallstädter und Glaris, so war man übereingekommen, abwechselnd einen Bürgermeister ernennen, der je vier Monate im Amt bleiben würde. Der Besitz des Städtchens war übrigens für die Eidgenossen von höchster Wichtigkeit, weil es einmal in Feindeshand, die Verbindung der Wallstädte mit Glaris abschnitt und einen stündlich zu erwartenden Einfall der Östreicher in ihr Gebiet erleichterte. Demungeachtet wurde ein schonomatischer Waffenstillstand abgeschlossen: man nennt ihn nur den bösen Waffenstillstand, der mancherlei Verrätereien und Treulosigkeiten wegen, die seine kurze Dauer bezeichneten. Die Gemüther erhitzten sich mehr und mehr, und der allgemeine Unwille gegen Östreich stieg so hoch, daß jeder der es unter den Eidgenossen gewagt hätte, eine Pfauenfeder an Hut oder Helm zu tragen, unverzüglich niedergehauen worden wäre, weil solches der Herzoge Leibschmuck war. Im ganzen Lande wurde kein Pfau mehr geduldet, und der Haß an Alles was an dieses Sinnbild erinnerte, war so groß, daß einst ein Bauer im Wirthshause sein Glas knallend am Boden zerschmetterte, weil die Sonnenstrahlen den Farbenglanz des Pfauschweifes darin abspiegelten. Die Glarner benutzten diese augenblickliche Ruhe, um sich weise Gesetze zu geben; jedoch ehrten sie die Rechte der Abtei Seckingen, worüber Östreich die Vogtei besaß. Zugleich aber wurde jedem Landeskinde untersagt, sich zu dem unwürdigen Amte eines Zöllners der Herzoge herzugeben, da die Glarner gar wohl wußten, welche niedrige und knechtische Gesinnungen der Wunsch, ein einträgliches Amt zu erlangen, in den Menschen erwecken kann.

Weesen schnte sich längst unter seine alte Herren, die Herzoge, zurück; zu diesem Ende spannen die Bürger, heimlich einverstanden, mit den Grafen von Werdenberg und Sargans und mit Arnold Bruch, östreichischem Befehlshaber zu Windegg, eine Verschwörung an. Mehrere Krieger wurden in leeren Fässern in die Stadt eingeführt und in den Kellern verborgen, und um zugleich jeden Verdacht zu entfernen, verlangten die Bürger Verstärkung von Glaris, wegen der Nähe der Östreicher, denn wirklich that auch Arnold Bruch einige verstellte Angriffe. Glaris sandte sogleich fünfzig Mann. Fünf Tage vor Ablauf des Waffenstillstandes versammelte Conrad von Au, den das Land zu seinem Statthalter erwählt hatte, die Gemeinde und machte sie mit den von ihm getroffenen Verfahrs- und Vertheidigungsmaßregeln bekannt; es wurde mit verstellter Zufriedenheit angehört; aber noch in derselben Nacht, kamen die Krieger von Sargans über den See und von der andern Seite her, die von Rapperswyl, Kyburg, Toggenburg und anderen Orten. Plötzlich fanden 6000 Mann vor Weesen versammelt; auf ein verabredetes Zeichen wurden die Fenster erbrochen, die Zugbrücken niedergelassen und die Thore geöffnet. Conrad

von Ax, der Bannerherr Tschudi und 30 Krieger wurden schändlich ermordet; 22 Andere sprangen von den Mauern herab und retteten sich über den See. Bei Tagesanbruch trafen sie auf ihre Mitbürger, die gekommen waren Wesen zu verstärken und stellten sich, an des Vaterlandes Rettung fast verzweifelnd, vereint an den Gränzmarken auf.

Drei Wochen lang hielten 1000 Krieger den Eingang des Thales besetzt; gleich fern von thörichtem Stolze und verderblicher Entmuthigung, machten sie Friedensvorschläge, die der Feind mit gebieterischem Tone zurückwies. Er begehrte, die Glarner sollten seyn wie leibeigene Leute, keine Gesetze haben, als den Willen ihres Herrn, seine Bäuptlinge als die er ihnen ernannte, besonders jeden Bund mit den Eidgenossen abbrechen und zuletzt noch den zu Wesen angerichteten Schaden ersetzen. Diese Bedingungen, wohl sehr hart, wären vielleicht dennoch angenommen worden, wenn nicht Abbruch jeder Verbindung mit den Eidgenossen eingegriffen gewesen wäre; dieser demüthigende Zusatz schien ihnen unerträglich. Sie weigerten sich des entschieden, die Verachtung der förmlichen Räthe und das Hohngelächter der Bürger von Wesen, durch treffliche Vertheidigungsanstalten erwiderend. Krieg mußte also entscheiden, und Wesen wurde zum Vereinigungspunkte der feindlichen Schaaren gewählt. Johann von Werdenberg, aus dem Aargau, erhielt den Oberbefehl über das ganze Heer. Den Thurgauer Zuzug führte Peter von Thorberg. Johann von Klingenberg (der Fortsetzer von seines Vaters Chronik) war an der Spitze des Schaffhauser, Hegauer und Schwarzwälder Adels herbeigekommen. Der Baron von Sax trug Östreichs Banner. Den 8. April 1389, spät Abends, zogen die Feinde, 6000 an der Zahl, gegen den Hohlweg bei Näfels heran, den Mathias Ambühl mit 200 Mann besetzt hielt. Die Weiber und Kinder flohen mit den Heerden und Vorräthen in die Sicherheit der Gebirge. Boten eilten nach Schwyz, Unterwalden und Bern, schleunige Hilfe zu erflehen, aber Zürich schnitt die Verbindung ab. Dreißig Jünglinge aus Schwyz, und in der folgenden Nacht noch zwanzig andere, eilten dem Zuzug voraus, brannten vor Begierde sich mit dem Feinde zu messen und Glaris zu retten.

Mittwoch den 9. April, früh Morgens um vier Uhr, brachen die Östreicher auf und erschienen vor der Verschanzung, die, von einer Felswand zur andern sich erstreckend, das Thal völlig schloß. Ambühl vermochte sich daselbst nicht zu halten, da der Graf von Werdenberg mit 1000 Mann das Gebirg herabkam und ihm in den Rücken zu fallen drohte. Nachdem er denjenigen Widerstand geleistet hatte, der nöthig war, um den übrigen Glarnern Zeit zum Herbeieilen zu gewinnen, zog er sich langsam zurück. Der Feind drang mit unwiderstehlicher Gewalt ihm nach in's innere Land ein. Jetzt ertönte die Sturmglocke durch die Thäler und von allen Seiten stürzten die Kämpfer herbei. Ambühl — er hatte nur 500 Mann um sich — lehnte seine Schlachtordnung an den steilen Rütiberg, um im Rücken sicher zu seyn. Dort pflanzte er das Landbanner von Glaris auf, und bei diesem magischen Anblicke, drangen die Einwohner mitten durch die feindlichen Schaaren, um sich um dasselbe zu versammeln. Die Östreicher, das kleine Häuflein verachtend, plünderten die Sennen und raubten die Heerden; sie steckten Näfels in Brand und drangen bis Nothfall vor. Dort griff die Reiterei die Glarner ungestüm an, aber der steinigte Boden war den Pferden nicht günstig, die, von den Steinwürfen der Schleuderer häufig getroffen, ausrissen und Verwirrung in den Reihen verbreiteten. Gestärkt durch ein kurzes Gebet, leisteten die Glarner tapfern Widerstand. Mit großer Geschicklichkeit immer nur auf die Pferde zufassend, wußten sie viele Reiter aus dem Sattel zu werfen. Plötzlich hallt aus einem Nebenthale Kriegsgeschrei herüber; es waren die Jünglinge aus Schwyz, die man für Vorläufer einer größern Hülfsschaar hielt. Die Glarner antworteten mit Jubelruf, indeß sich Bestürzung der feindlichen Reihen bemächtigte. Diese ungewöhnlich rauhen Töne, der Anblick dieser von ewigem Eise starrenden Alpen, der heldenmüthige Widerstand des armen Hirtenvolkes, Alles trug dazu bei, die Angreifenden zu entmuthigen. Um neun Uhr Morgens war die Flucht der Feinde allgemein, viele Östreicher suchten ihr Heil in den reissenden Fluthen der Linth und ertranken. Albrecht und Rudolf von Landenberg fielen kämpfend auf derselben Stelle; auch Bonstetten kam um. Sax sank nach langem Heldenkampfe; mit ihm Östreichs Banner, das er so kühn vertheidigt hatte. Toggenburg und Montfort wurden noch auf der Flucht getödtet. Die Verfolgung dauerte bis zur Linthbrücke bei Wesen, die unter der Last der Flüchtlinge zusammenbrach, so daß viele der schwergepanzerten Ritter in die Tiefe des Wallenstädter See's versanken. Es fanden überhaupt 183 Adelige und über 2500 Fußknechte in dieser Mordschlacht den Tod. Die Sieger erbeuteten 11 Banner und 1600 Rüstungen. In der folgenden Nacht wurde Wesen geräumt, dessen Bürger schuldvermißt auf den Ammonsberg flüchteten. Nachdem die Glarner Gott, der Jungfrau und ihren Schutzheiligen St. Fridolin und St. Hilarius, der dem Land den Namen gegeben hat, auf den Knieen für den schönen Sieg gedankt, blieben sie über Nacht auf dem Schlachtfelde liegen und kamen den andern Morgen früh nach Wesen, das sie in Asche legten. Fürchterliche Ahndung einer abscheulichen Verrätherei!

Zur Erinnerung an dieſen Siegestag wurde verordnet, daß alljährlich am erſten Mittwoch im April je ein Mann aus jedem Hauſe nach Näfels gehen ſollte, wo feierliche Umgänge Statt finden. Das Volk betet an elf Orten, und wenn es auf die Stelle gelangt iſt, wo das Banner von Glaris aufgepflanzt war, wird ihm die Geſchichte der Sempacher Freiheitsſchlacht, der Verrätherei von Weſen und des Sieges bei Näfels vorgeleſen, nebſt den Namen der einundfünfzig für's Vaterland gefallenen Glarner, Konrad's von Au und zweier Schwyzer. Dem Gottesdienſte folgen gewöhnlich Volksbeluſtigungen.

Als zwei Tage nach der Schlacht die 700 den Glarnern zu Hilfe eilenden Züricher den glorreichen Ausgang des Kampfes erfuhren, ließen ſie ihre Kriegsmaſchinen herbeikommen und zogen belagernd vor Rapperswyl. Der zu Sempach geſtörte Herzog Leopold hatte eine Beſatzung von Italienern hineingelegt, die ihm ſein Schwiegerſohn Barnabe Visconti zugeſendet. Den 12. April wagten die Züricher erfolglos den erſten Sturm. Nach und nach fanden ſich auch die Glarner, Schwyzer, Zuger, Luzerner, Unterwaldner, Urner, Berner und zu Ende des Monats auch noch die Solothurner im Lager ein. Es waren etwa zuſammen 6000 Mann. Ein allgemeiner Sturm wurde jetzt beſchloſſen, und Peter von Thorberg, der in der Stadt befehligte, davon benachrichtigt. Er zeigte ſich wohl zur Uebergabe geneigt, aber die Einwohner, Zürich's erbitterſte Feinde, ließen es nicht zu. Der Sturm begann alſo und dauerte neun Stunden lang ununterbrochen fort; ſchon war es mehreren Eidgenoſſen gelungen, in einen Keller unter der Stadtmauer einzudringen; unglücklicherweiſe wurden ſie aber entdeckt, da ſie ihren Gefährten Wein bringen wollten. Das unaufhörlich ſpielende Wurfgeſchütz wehrte jeder Hilfe, und von den Mauern herab goſſen die Weiber und Kinder ſiedendes Waſſer auf die Stürmenden: ſie mußten ſich zurückziehen. Am andern Morgen verließen die Eidgenoſſen ihr Lager, nachdem ſie zuvor ihre Kriegsmaſchinen in Brand geſteckt hatten.

Drei Tage nach der Schlacht bei Näfels eroberten die Berner und Solothurner Buren, das, obgleich dem Edeln Enguerrand von Coucy verpfändet, von Oeſtreichern beſetzt war. Die Krieger ſchleuderten brennende Stoffe in das Städtchen, und während die Bürger bemüht waren der Wuth der Flammen Einhalt zu thun, wurde der Ort mit Sturm genommen. In Nidau, das ſie für Enguerrand eroberten, nahmen die Berner den picardiſchen Edeln Johann du Roſay, nach ſechswöchentlicher tapferer Gegenwehr gefangen. In einer Böſchung des Walles fanden ſie den Biſchof von Liſſabon und den Prior von Alakova, die beide von den Kriegern im Schloſſe gefangen und ausgeplündert worden waren und ſich in einem Mitleid erregenden Zuſtande befanden. Bern ließ ſie frei und ſetzte ſie in Stand, in ihr Vaterland heimzukehren. Von Nidau zogen die Berner vor Unterſeen und Unſpunnen, ſeit dem Verfall des Hauſes Eſchenbach ein Eigenthum der Kyburger. Beide wurden erobert, worauf ſich die Krieger gen Freiburg wandten, dem jedoch die Burgunder noch zeitig genug zu Hilfe eilten. Beim Schönenberg wurde blutig gekämpft. Die Berner gedachten die burgundiſche Reiterei in einen Hinterhalt zu locken: dieſe merkte es aber und floh. Ueberall ſiegreich, dehnte Bern ſeine Einfälle in den Aargau bis Frick aus, und eroberte den Kirchhof dieſes Städtchens, wohin aller Raub aus dem ganzen Lande geflüchtet worden war. Die Züricher ihrerſeits blieben auch nicht müßig: ſie forderten die Kyburger zum Kampfe auf, eroberten mit ſtürmender Hand den Kirchhof von Embrach, verbrannten Baden, eilten den Zugern zu Hilfe und ſicherten ihnen den Beſitz ihrer Beute. Zug kämpfte nicht immer glücklich. Am Weihnachtsabend fiel der Ritter Johann von Hoſpital mit zweiundvierzig Zugern beim Schloſſe Hünenburg in einen öſtreichiſchen Hinterhalt und alle kamen um. Der Ort trägt bis zum heutigen Tag den Namen Todtenhalde.

Jetzt endlich ſchloſſen die Herzöge von Oeſtreich, deren Krieger entmuthigt, deren Schatz leer, deren Beſitzungen bedroht waren, und die übrigens Polen fürchteten, einen ſiebenjährigen Frieden mit den Schweizern. Die vermittelnden Städte waren: Konſtanz, Rothwyl, Ravensburg, Baſel, Ueberlingen und Lindau; die Unterhändler: Graf von Thierſtein, Prälat zu Einſiedeln, und Burkard Bys, Prälat zu Wettingen. Die Schweizer verblieben im Beſitz ihrer Eroberungen, und wer ihren Bund beſchworen hatte, gehörte fortan und ewig zu demſelben. Dagegen verpflichteten ſich die Eidgenoſſen Weſen zurückzugeben, aber unter der ausdrücklichen Bedingung, daß keiner von denen, die ihren Schwur gegen ſie ſo ſchändlich gebrochen, ſo lang der Frieden dauere, darin wohnen dürfe. Den Luzernern ſollte es erlaubt ſeyn, einen Vogt über das Sempacherland zu ſetzen; endlich wurde noch beſchloſſen, daß die Schweizer nur denjenigen das Bürgerrecht ertheilen dürften, die ſich häuslich unter ihnen niederlaſſen würden, und da man gar wohl die Streitigkeiten einſah, die ſpäter hieraus erwachſen könnten und auch erwachſen, ſo beſtimmte man gleich zum voraus die Art und Weiſe, wie ſie durch Schiedsrichter geſchlichtet werden ſollten.

de Golbery. (Th. L.)

Vaterlandsliebe und Muttersprache.

Land meiner Väter, dir jauchz' ich entgegen,
Freue mich deiner in seliger Luft.
Überall sind' ich auf heiteren Wegen,
Was mir mit Wonne erfüllet die Bruft.

Schon in der Kindheit erwachendem Morgen
Duften zwei Blumen dem glücklichen Kind.
Tief im Gemüthe, da blüh'n sie verborgen;
Wie sie so innig befreundet uns sind!

Nenn' ich die Blume, die schön sich entfaltet,
Köstliche Früchte dem Leben verspricht,
Die im Gemüthe nie welkt und veraltet:
„Vaterlandsliebe," wer kennet sie nicht?

Schon in der Seele des Knaben erhebt sie
Herrlich die Krone, mit Blüthen geschmückt;
Selbst an dem irdischen Abend belebt sie
Mächtig das Alter, das sie noch beglückt.

Sprache der Mutter, die liebliche Blüthe
Kennen wohl alle, sie duftet so traut;
Schmeichelt mit Wohllaut dem zarten Gemüthe,
Donnert dem Schuldigen furchtbaren Laut.

Sind wir dem Lande der Väter entzogen,
Fühlen wir uns in der Fremde verarmt,
Bleibt uns die Sprache der Mutter gewogen:
Wie sie so liebend sich unserer erbarmt!

Hören wir Töne, der Heimat entsprossen,
Jauchzet die Seele, gen Himmel sie schwebt.
Thränen der Freude, sie werden vergossen,
Sie sind der Thau, der die Blüthe belebt.

Sprache der Mutter und Vaterlandsliebe,
Sie sind das Höchste, was Gott uns verlieh!
Wenn uns dies einzige Gut nur verbliebe,
Wahrhaft unglücklich dann würden wir nie.

Herrlich bezeichnen die himmlischen Gaben
Wir auch mit Namen, die Jedermann werth.
Vaterlandsliebe, wer mag sie nicht haben,
Da sie vom Vater uns wurde gelehrt?

Sprache der Mutter, wer könnte sie tadeln?
Hörten wir nicht von der Mutter den Klang?
Sprache der Mutter, wir wollen sie adeln,
Nie sie entweihen durch Sklavengesang.

Sittiges Leben im heimischen Lande,
Spreche im Lied und im Leben sich aus;
Einfalt erscheine in jeglichem Stande,
Frömmigkeit schmücke die Kirche, das Haus.

Dann zieht der Segen auf himmlischen Wegen
Ein in die fromme, demüthige Bruft.
Land meiner Väter, dir jauchz' ich entgegen,
Freue mich deiner in seliger Luft!

Frankfurt a. M. Wilhelm Kilzer.

Elsässische Merkwürdigkeiten alter und neuer Zeit.

Gesammelt von A. St.

28.

Hochzeit-Einladung. In einigen althanauischen Dorfschaften des untern Elsasses, geht der Hochzeiter, vom Brautführer begleitet, Sonntags vor der Feier, von Haus zu Haus, die Gäste einzuladen. Laden sie in auswärtigen Orten, so bespannen sie zwei stattliche Rosse, immer die wildesten die sie im Stalle haben; über die Sonntagskleidung werfen sie, auch im höchsten Sommer oft, einen Mantel; der Kopf des Pferdes und die Peitsche sind mit bunten Bändern geschmückt, am Hut und vor der Bruft strotzt ein mächtiger Strauß von Flitter und Bändern umrauscht. Zwei Pistolenschüsse vor dem Thore der zu ladenden Gäste kündigen das Erscheinen der Hochzeitväter an. Im Dorfe selbst bleiben natürlich Pferde, Mantel und Peitsche weg, an die Stelle der Letztern tritt dann aber eine lange weißgeschabte Gerte die nie fehlen darf, und die der Sprecher, um nicht aus dem Concept zu kommen, stets mit dem Rythmus der Verse in welche die Einladung gefaßt ist herumdreht und schwenkt. Der Sprecher ist der Brautführer. Nach dem Eintrittsgruße frag er jedesmal: Sind alle beisammen? Ist dies nicht der Fall, so wartet er so lange bis das ganze Haus, Eltern, Kinder, Knechte und Mägde da sind; wenn die Versammlung vollständig ist und stillschweigend die Hände gefaltet hat, hebt er seinen Spruch an. Einer derselben lautet wörtlich also:

Ihr ehrſame und beſcheidene gute Freunde!
Möchtet ihr auch wiſſen was das möchte bedeuten,
Daß ich und mein Vetter Hochzeiter euch die Thür und Schwelle überſchreiten?
Ich komme nicht von wegen meiner, ſondern von wegen meinem Vetter Hochzeiter,
Und ſeiner Jumpfer Hochzeiterin.
Zum Erſten lad' ich den Hausvater und Hausmutter,
Zum Zweiten Söhne und Töchter,
Zum Dritten Knecht und Mägd,
Zum Vierten Groß und Klein,
Soll keines ausgeſchloſſen ſein!
Derweil ich ſie nicht alle hab lernen kennen,
So kann ich ſie auch nicht alle bei Namen nennen.
Jetzt will ich Euch geladen haben auf den nächſten künftigen Dienſtag
In's Hochzeiter Vater's Haus,
Da wird man theilen aus ein Kränzlein oder ein Strauß.
Da wird's auch nicht lang währen,
So werden Sie in die chriſtlich Kirch begehren
Gottes Wort zu hören,
Nicht allein zu hören, ſondern auch zu behalten,
Die Jungen ſowohl als die Alten.
In der Kirch' vor dem Altar da iſt ein Tritt
Wo der Herr Pfarrer die jungen Eheleut zuſammen git.
Und wann die Ehe beſtätigt iſt und der Segen geſprochen iſt,
So werden wir uns nach Haus begeben.
Der Kellermeiſter hat zu mir geſagt:
Der Keller ſei wohl belegt mit gutem weißen und rothen Wein;
Der Koch hat zu mir geſprochen:
Er will auftragen und wohlfeile Arten machen,
Thut er's ſo iſt mir's lieb, thut er's nicht, ſo iſt mir's leid,
Gott verleih uns Allen die ſelige Ewigkeit! Amen.

Neueſte Literatur.

Sterne und Meteore in deutſcher Zukunft und Gegenwart, von Guſtav Bacherer. Leipzig, Peſt'ſche Buchhandlung.

Mit größtem Intereſſe nehmen wir obige neueſte Schrift des geiſtreichen Dr. Bacherer, der ſich in ſo kurzer Zeit einen bedeutenden Namen als Publiciſt erworben, zur Hand. Mit inniger Freude und den geſpannteſten Erwartungen begleiten wir ihn auf der literariſchen Laufbahn, die er ſo wacker betreten hat, jedoch wird dieſe Freude durch eine geheime Beſorgniß gedämpft, da dem ſo muthig Vorwärtsſtrebenden jeder Schritt Gefahr bringen kann, wenn ihn nicht die größte Beſonnenheit leitet, das ſchärfſte Auge ſichert und kräftige Mitwirkung unterſtützt. Steil und mühſam iſt der Weg auf die ſonnigen Höhen wahrer, liberaler Humanität, um die Flagge der ächten Freiheit darauf pflanzen, und ſtatt bloſer Meteore die Hoffnungsſterne patriotiſcher Sehnſucht im unumwölkten Blau dort leuchten ſehen zu können; Abgründe, worin Spione und feigherzige Feinde lauern, drohen bald auf dieſer, bald auf jener Seite; die Nebel des Wahnes, die finſtern Schatten des Obſcurantismus, die Schwaden und Irrlichter überſpannter oder nervenſchwacher Ideen, Nachteulen und Fledermäuſe hemmen und verwirren das Fortſchreiten des begeiſterten Pilgers, und nur mit der klügſten Vorſicht kann es ihm gelingen, die vielerlei geiſtigen Peſtcordons, Schlagbäume, Mauthſtätten und Einbruchsämter, welche jede freiſinnige Meinung und Tendenz als Contrebande betrachten, zu umgehen. Glück auf! jedem kühnen Sauſüre, der aus den Sumpfthälern voll azotiſchen Philiſterdunſtes, über die Fallgruben der geheimen Polizei, hinweg an den ſchwindelerregenden Klüften boshafter Gemeinheit vorbei, auf den glatten Steigen eiſiger Herzen und abgeſchliffener Höflinge, unerreicht von den Lavinen tyranniſcher Gewalt und Übermacht, emporklimmt, um von dem Kulme des geiſtigen Montblanc das Panorama einer ganzen Welt zu überſchauen, und mit Siegeslächeln der Schwächlinge zu ſpotten, die drunten auf dem Flachlande hinterm warmen Ofen die Hände überm Kopfe zuſammenſchlagen. Ach! die Adler in den fürſtlichen Wappen ſind leider keine Aare der freiheitblitzenden Alpen, und ihr Aug vermag die Strahlen jener Sonne nicht zu ertragen!

Guſtav Bacherer eröffnet ſein Buch mit einer politiſchen Standrede als Prolog, worin er im Allgemeinen ſeine Wünſche, Hoffnungen und Befürchtungen ausſpricht, während ihn jedoch die feſte Zuverſicht auf die einſtige Verwirklichung ſeines Ideales nie verläßt. Frei von aller zu weichherzigen Rückſicht und kleinlichen Ängſtlichkeit, mit ſcharfem Blicke die Wirren der Gegenwart durchdringend, in edler würdevoller Haltung und mit gediegenen Worten, redet er zu ſeinem Volke als liebevoller Warner, zürnender Prophet und umſichtiger Rathgeber. Mit ſchonungsloſer Hand ſchwingt er die Geißel des Spotts und der Ironie über die mancherlei Schwächen und Gebrechen der öffentlichen Zuſtände, und aus ächtem Humor ſprühen die Raketen, Feuerräder und Leuchtkugeln ſeines Witzes den täuſchenden Meteoren und Sternſchnuppen am deutſchen Himmel entgegen, welche wie beſchämt im matten bleichen Lichte davor zurückſchwinden. Auf das Bitterſte äußerte er ſich gegen unſere moderne Hohlheit,

Schlaffheit, phlegmatische Zähigkeit, Oberflächlichkeit und Frauzoserei, gegen Kriecherei, Halbbildung, Moderucht, Philisterthum, Büreaukratismus, Pedantismus und wie die tausend Krebsschäden unserer altklugen Zeit alle heißen mögen. Aus der immer mehr überhandnehmenden Spekulationssucht, Jagd nach Genüssen und Scheinwürden, erklärt er ganz richtig den Mangel an Gehalt unseres innern Lebens. Mit tiefster Indignation berührt er die pöbelhaften Personalitäten und Klatschereien, womit brodneidige oder im Solde des Despotismus stehende Journalisten die Leser ihrer Ephemeriden und Pamphlete anlocken und ihren überreizten Gaumen zu kitzeln und der Gemeinheit zu schmeicheln suchen; mit ehrlichem deutschen Auge und offener Stirne tritt er der Heuchelei und Scheinheiligkeit, die alle Stände durchkriecht, entgegen, reißt ihr den Schaafpelz und die Kapuze vom kreuzgebückten Leibe, und sagt unumwunden jeder solchen Larve die Wahrheit ins Gesicht. Seite 141 heißt es, z. B., vom Jesuitismus: »Auf die Natur dieser Hoffnungen« (nämlich, bald in Deutschland wieder Wurzel schlagen und giftige Upasfrüchte tragen zu können, »gründet sich die neuerliche Kehrit Roms der preußischen Regierung gegenüber, und aus den heillosen Pöbelscandalen in Köln schaut ein jesuitischer Zeigfinger hervor.«

Die zweite Abtheilung des Buches legt uns, wirklich zum Sprechen getroffene: Parlamentarische Portraits vor, als: Charaktere und Umrisse aus der würtembergischen Abgeordneten Kammer.

1) Die Opposition: Schott, Pfizer, Uhland, Wolfgang Menzel, Römer, D. Walz, u. s. w.

2) Das erhaltende Centrum: v. Wächter, Gmelin, v. Rummel, u. s. w.

3) Die Prälatenbank: v. Jaumann, v. Keller, u. s. w.

4) Die Bank der Ritterschaft: v. Hornstein, u. s. w.

Ferner — wirklich scharfgezeichnete —: Schattenrisse aus der zweiten Kammer der badischen Ständeversammlung: Mittermaier, Rotteck, Welker, v. Ihstein, Duttlinger, Merk, Sander, D. Kern, Prof. Buß, Schaaf, Mörder, u. s. w.

Die dritte Abtheilung zerfällt in

Katastrophen und Schlagschatten.

1) Freimaurerei und Jesuitismus. (Eine köstliche Parallele!)

2) Fixe Ideen. (Höchst humoristische Scenen aus des Verfassers Lebens-Erinnerungen.)

3) Moderne Hundstage. (Launige Schilderung einer Studentengaunergesellschaft in einer bekannten deutschen Universitäts- und Residenzstadt.)

4) Die blutigen Berge. (Eine komisch-tragische Novelle, deren Tendenz dahin geht, vor der immermehr um sich greifenden Hämerrhoidenkrankheit zu warnen, aus welcher die meisten unserer fixen Ideen und überschnappten Ansichten entspringen, besonders wenn sie dem Patienten zu Kopfe steigt, und worin »Zeyde jener, schändlichen in den Blutbergen der Menschheit (der Hämerrhoiden) sich offenbarenden Molosche mit den Waffen der unschätzbaren Theorie einer allgemeinen Völkerdiätetik geboren wird, zu welchem Zwecke, z. B., Gedämpfte Zwetschgen, Wassersuppe und magere Cotelettes nicht genug zu empfehlen seyn dürften.

Das Werk schließt mit interessanten »Reise-Diskussionen,« worin der Verfasser uns an einem gar wunderlichen politischen Gespräche Theil nehmen läßt, das er auf einer Reise im Eilwagen nach Würzburg mitanhörte.

Folgende Stellen, die wir zum Theil aus der »politischen Standerede als Prolog« entheben, können besser, als unsere Recension es vermag, dem Leser einen Vorgeschmack der »Sterne und Meteore« geben:

»Von manchen innern Gährungen zerrissen, von vielen Leidenschaften zerfleischt, und durch die verschiedenartigsten sich polarisch abstoßenden Interessen geistiger und materialer Natur in feindliche Luft- und Schattenpunkte gespalten, zeigt sich uns mit zerstreutem übernächtigem Antlitze das Bild der deutschen Gegenwart. Die trostlose Empfindung, die den denkenden Patrioten beim Anschauen dieses Bildes ergreift, wurzelt in dem Bewußtseyn, daß jene Gährungen nicht aus einer Überfülle von Kraft, jene Leidenschaften nicht aus dem mächtig sprudelnden Quell von Geistesgröße und Bürgergesinnung, und jene Interessen keinesweges aus den gewaltigen Brechungen eines in den Individuen sich feindlich zerklüftenden Bewußtseyns hergeleitet sind. Vielmehr begegnet unserm Auge, wohin es sich richten möge, die gelbliche Blässe eines heftischen Zeitgeistes, wo nirgend sich große Leidenschaften und Gesinnungen, weder im Guten, noch im Bösen, ausprägen. Die Grundfarben dieses Zeitgeistes sind aus der geifernden Habsucht des Krämers und aus der Brunst der rastlos dahinjagenden Hyäne des Genusses zusammengesetzt. Durch den Maulwurfsgeist kleinlicher Begierden und Strebungen sind alle moralischen Höhen des deutschen Lebens unterhöhlt, und die Tiefen sind in der Zwergsnatur der herrschenden Nationen seicht geworden. Wo keine sittliche Gipfelung der Tugend, da auch keine sittliche Niederung des Lasters, darum ist Alles so klein, so zwerghaft, nicht einmal das Laster hat sich einen Anstrich von Größe erhalten. Die Geringfähigkeit setzte sich auf die Basis des Vorhandenen, die allgemeine Lüge schlug ihren Thron privat und öffentlich auf,

an dessen Seite, als erste Würdenträger, die carrikirten Afterbilder der Geistes- und Charakterkraft, in Gesellschaft ihrer Schildträger, der Heuchelei und der Verläumdung."

"Vor der Zeit des Einbruchs eines fürstlichen Absolutismus in Deutschland, waren wir Europa's mächtigste und achtbarste Nation."

"Wir haben andern Völkern die Rechtssäulen ihrer politischen Freiheit gegeben, indeß wir selbst geknechtet wurden. Wie ganz anders würde das deutsche Volk in staatsrechtlicher Rücksicht dastehn, wenn es in seinen geschichtlichen Erinnerungen sich erkräftet hätte? Wir würden etwas Ganzes, wir würden Deutsche seyn, während wir jetzt zerstückelte Halb- und Viertelheiten sind."

"Es kann uns fürwahr nicht deutlich werden, was das deutsche Volk auf Erden ohne Freiheit wollen und bezwecken solle. Das germanische Element ist geschaffen, der neuen Völkerwelt ein Atlas, die Grundlage zu seyn, woraus die Freiheit einer der höchstmöglichen Vervollkommnung entgegenreifenden Menschheit sich entwickle."

"Die Bücher, worauf das Leben zu Nutz und Frommen sich wiederspiegeln soll, ward eine Spaßmacheranstalt in Possirere. Eine moralische Pfütze, gehn von den Brettern, die die Welt bedeuten," keine wohlthätig kräftigen Anregungen mehr auf Gesinnung und Geist des Volkes über."

"Die politische Presse, dazu angewiesen, das Volk zu kräftigen, es auf die rechten Bahnen zu führen, ist zumeist officios geworden. Dagegen ist Verfolgung das Loos derjenigen, welche die Energie ihrer Überzeugungen im Opferrauche der Freiheit entfalten."

"In den ständischen Kammern, — den Hallen der Wahrheit und Männertugend, — hat die Gesinnungslosigkeit eine geheiligte Freistatt gefunden."

"Der Literatur bemächtigte sich ein mephitischer Geist des Unterrichts und moralischer Verkrüppelung. Mit prätentiöser Gedankenlosigkeit drängt sich die Freiheit in den Vordergrund, hinkend folgt ihr die Unzulänglichkeit, mit plumpem Stolzern schließt die Gemeinheit den Reihen. Ein zahllos Heer unfähiger Köpfe ist bemüht, in kraftlosen und ekelhaften Gestaltungen einer überreizten und gleichwohl impotenten Phantasie die noch vorhandene Kraft des Volkssinnes völlig abzustumpfen. Diese Menschenkloake ist zu einer ernstlich gefahrdrohenden Innung geworden. Nicht mit Waffen könnt ihr sie bekämpfen. Nehmt ihr den Scandal und das Privilegium, mit dem Großen und Heiligen, mit allem Wahren und Schönen frechen, bübischen Spiel zu treiben — dann erst wird sie zu Grunde gehn."

"Ein kahler bornirter Philistrismus, mit allklugem Nachtmützengesichte und ausdrucksfosem Augenwerk, hat von den meisten Beziehungen und innern Bedingungen des deutschen Lebens Besitz ergriffen."

"An der Scholle und an dem Phlegma des Augenblicks klebend, reichten die Ideen des deutschen Philisters nicht weiter, als die Rauchwolken seiner Tabakspfeife."

"Wenn ein Deutscher der alten bessern Zeit aus seinem Grabe stiege, um einen Blick in unsere Gegenwart zu thun: er würde dies der Mehrzahl nach entmannte Geschlecht als Deutschlands Söhne nicht anerkennen."

"Ein gewöhnlicher Bezirksamtmann däucht sich allenthalben in Deutschland ein Magnat. Die Gemeindebeamten verhalten sich, in der Regel, zu ihm in dienstfreundschaftlicher sich ihres Rechts begebender Abhängigkeit. So hält der Beamte das Ruder der Volksbestrebung, die Zügel der Volksgesinnung in seinen Händen, die sich eines zu weit ausgedehnten officiosen Einflusses bedienen. Der Beamte beherrscht zumeist alle Fragen. Wir geben zu, daß die Herrschaft der Büreaukratie im absoluten Staate, wo sie die einzige Controle des Volksgreifes ist, unerläßlich sey; im Repräsentativstaate ist sie eine heillose Usurpation."

"Welche Ansicht wir aber auch über die moralischen Gebrechen und die politischen Sternstellungen der deutschen Gegenwart haben mögen, so wollen wir in der Überzeugung, daß die öffentliche Vernunft, und mit ihr die Freiheit der Völker gleichen Schritt halten müsse mit allen geoffenbarten Entwicklungen des Alls, nicht ablassen, die trüben Ausdünstungen der Athmosphäre, in welche das deutsche Leben der Jetztwelt eingehüllt ist, für schnell vorüberfliehende Meteore anzusehen, während die Sterne unserer Wünsche und Hoffnungen am Himmel der deutschen Zukunft glänzen."

Wir ſchließen die Beurtheilung mit den tröſtenden Worten auf Seite 148:

«Bis dorthin (zur Verwirklichung unſerer Wünſche) denke ſich jeder biedere Menſch als ein nothwendiges Glied der großen Bauerkette, worin kein einziges des andern entbehren kann, und handle in ſolcher Überzeugung ſtets im Geiſte der Liebe, der Schönheit und der Wahrheit, auf deren Dreieinigkeit allein, als den Grundtönen der moraliſchen Schöpfung, die Harmonie des Alls ſich gründen kann!»

Amen! Palmer.

Kleine Chronik.

— Erholungen am Feierabend, von Eduard Roſenkiel, Tanzlerer, mit dem Bildniß des Verfaſſers. Straßburg, gedruckt bei G. Silbermann. 1839. Die Vorrede, in welcher es heißt: «Nur was ſein Herz gefühlt, hat er beſungen, und nicht als Dichter, ſondern als ſchlichter Handwerker u. ſ. w.,» gibt den Maaßſtab der Beurtheilung dieſer Gedichte in die Hand. Anſpruchslos und gut gemeint; geſunkem, edelenkendem Herzen ſchreinen ſie entſproſſen zu ſeyn; oft aber ſind ſie nicht einfach genug, zu deklamatoriſch, alltäglich in Gedanken und Ausdruck. Einige kürzere Gedichte beſonders ſind wegen ihres Gehaltes und ihrer Form zu loben. So das Gedicht:

An Johann ***.

Du klageſt mir, dein Wirkungskreis
Sey zu beſchränkt, zu enge;
Du nennſt die Großen klug und weis
Mit vielem Wortgepränge! —
Drum zeig' ich dir das Mittel an,
Dich höher noch zu ſchwingen:
Du darfſt nur auf der Erdenbahn
Zum Himmelsziele dringen.
Und wird das Kleine recht und ſchön,
Das man dir anvertrauet,
So ſtehſt du auf den gleichen Höh'n
Wie der, der Städte bauet.

Eben ſo: «An meinen Freund.» — In manchen Gedichten iſt viel Melodie der Sprache, z. B. «Das Leben.» — «Der Forſcher.» — Die typographiſche Ausſtattung des Büchleins verdient alles Lob.

— Von D. Joſeph Baders Monatſchrift: «Badenia, oder das badiſche Land und Volk, eine Zeitſchrift für vaterländiſche Geſchichte, Landeskunde, Literatur und die Intereſſen der Gegenwart» iſt das erſte Heft in der Herder'ſchen Buchhandlung (Freiburg und Karlsruhe) erſchienen und übertrifft noch die im Proſpektus gegebenen Verſprechungen, hinſichtlich eleganter Ausſtattung und innern Gehalts. Es enthält 1) die Gründung und Aufnahme von Karlsruhe, nebſt dem Plane der jungen Reſidenz. 2) Die Geſchichte der Grafſchaft Hauenſtein, mit einer kolorirten und einer lithographirten Abbildung. 3) Bernhard der Heilige, Markgraf von Baden. Das Werk findet überall die regſte Theilnahme und zählt bereits viele Subſcribenten. Der Preis des Heftes iſt, mit Abbildungen, nur 36 Kr. Wir wünſchen der wackern Erwinia gleiches Glück und Gedeihen!

— Auguſt Lewald hat ein «Handbuch für Reiſende nach und durch Italien,» (Mit zwei Städteplänen und zwei Reiſekarten. Stuttgart, Hoffmann. 1830. 602 Seiten gr. 8° auf feinſtem Velin.) herausgegeben, das als das Beſte ſeiner Art empfohlen werden kann.

— D. Karl Hartmann, in Karlsruhe, arbeitet an einer vollſtändigen Geſchichte des deutſchen Theaters, die auf drei Bände ſtark berechnet iſt (Correſpond. der Erwinia.)

— Das Rheiniſche Odeon für 1840 von J. Hub und A. Schnezler herausgegeben, (Düſſeldorf, bei J. Wolf) iſt kürzlich erſchienen. (Auf dem Titel iſt irrig die Jahrszahl 1839, ſtatt 1840 gedruckt.) Es läßt an Reichhaltigkeit und Trefflichkeit der Auswahl die beiden frühern Jahrgänge weit hinter ſich; der Kreis der Theilnehmenden hat ſehr zugenommen, darunter die Dichter J. Kerner, G. Pfizer, C. Duller, L. Wihl, D. A. Alſing, J. Moſen, Hoffmann von Fallersleben, A. Rodnagel, G. A. Prapel, C. Töpfer u. ſ. w. Zu den gelungenſten Beiträgen zählen wir folgende Gedichte: «Auf den Jahreswechſel (1830)» von G. Pfizer; «der Bergſtrom», «Liebeswerbung», «Verlobung», von Adolf Stöber; «Ritt im Sturmwind», von Fr. Hebbel; «Maria die Tänzerin», von C. Töpfer. Die ſchönen Lieder von Ludwig Wihl, worunter das ſchönſte:

Mein Gott.

Tief eingeſchrieben ſind die Lehren,
Aus unſern erſten Jugendzeiten,
Wie ſehr wir uns dagegen wehren,
Sie laſſen ſich nicht wegbedeuten.

Sie klammern ſich wie Erbrankan
An unſres Lebens feſtem Stamme
Und ſpielen oft um die Gedanken
Nachtfalteren gleich im Schein der Flamme.

Wenn ich in's weite Meer mich wage
Und Hegels Welt-Idee erfaſſe,
Dann taucht' in mir herauf die Frage:
Wo ich den alten Gott wohl laſſe?

Der Horeb glüht in rothem Feuer,
Der Donner grollt, die Blitze fliegen
Und hinter dichtem Wolkenſchleier
Seh' ich in Andacht Engel liegen.

Ihre, dir fehlen Farbenstriche,
Du schrinkt nur bleich vor solchen Strahlen,
Und doch zieht es nach beiden Psyche
Mit gleichen Wonnen, gleichen Qualen.

Im Walde, wenn es rauscht und stürmet,
Am Himmel, wenn es lacht und trauert,
Am Meere, wenn es Fluthen thürmet,
Hat mich Jehova's Ruf durchschauert.

Doch flg' ich vor dem Bach der Zeiten
Auf Gräbern mit der Zukunft Schleier,
Dann muß mich die Ihre begleiten;
Sie macht die Aussicht kühner, freier.

O möchte, wenn des Lebensquellen
In meiner Brust zuletzt versiegen,
Mein Glaubenshimmel sich erhellen,
Mein Geist zu Gott erleuchtet fliegen!

Voll bittrer Ironie, schön und wahr ist Jul. Mosen's, »Sünde und Reue«. Zart melodisch und voll süßer Wehmuth sind, die Lieder die Gertrude von Hohenhausen ihrem todten Kinde singt. — Den Bilder- und Farbenduft, das weiche säuwarme Colorit, den üppigen Wohlklang der Verse den J. Hub seinen »Türkischen Klängen« verlieh, kennen unsere Leser bereits aus frühern Mittheilungen der Erwinia. A. Schnezler beurkundet in den Romanzen »die Freundesprobe«, »Cornelius Agrippa von Nettesheim«, »der blinde König«, ein entschiedenes Talent für diese Gattung. Aus dem Leben ist seine »Frau Basen Soirée«:

»Da sitzen die Frau Basen
In schönster Assemblée;
In Einigkeit, voll Eitelkeit;
Die Mäulen sie mahlen zur möglichen Zeit,
Die Zünglein sie züngeln zum Stechen bereit —
Und trinken ihren Caffee, Juchhe!
Und trinken ihren Caffee.«

Gleichgelungen, vielleicht etwas zu lang gesungen ist die »Halsgerichtsordnung.«

»Unser Volk sey nur ein Rudel
Treuer, wohldressirter Pudel!
Widrigenfalls
Kost's den Hals!
Sterben müssen ohne Gnade
Biderbeller an dem Rade!

Jeder lerne drum kuschiren,
Apportiren, rapportiren!
Widrigenfalls
Kost's den Hals!
Spioniren und Verhaften
Das sind schöne Wissenschaften!«

Das Rheinische Odeon wird nächstes Jahr den Titel Deutsches Odeon führen und so den eingegangenen »Deutschen Musenalmanach« ersetzen. Mögen fortgesetzte Theilnahme der Dichter und strenge, rücksichtslose Auswahl von Seiten der Herausgeber, so wie das Interesse des Publikums zum fernern Gelingen dieses schönen Unternehmens beitragen! G. L.

— Casimir Delavigne hat eine neue Tragödie: la Vieillesse du Cid, in drei Akten geschrieben; Mlle. Rachel soll darin spielen, wenn ihr nämlich die Ärzte das Wiederauftreten so bald erlauben.

— Die liebliche Sängerin Agnes Schebek, die wirklich in Italien ist, sollte für die Oper in Venedig engagirt werden, sie hat jedoch abgeschlagen und wird wieder nach Deutschland zurückkehren.

— Vorigen Monat starb zu Dresden der bekannte fruchtbare Romanschreiber Gustav Schilling, im 73 Lebensjahre.

— Von A. Knapp erschien bei Cotta »Hohenstaufen« ein Cyclus von Liedern und Gedichten.

— Wieder eine neue Göthe-Correspondenz: »Göthe's Brief an die Gräfin Auguste zu Stolberg, verwittwete Gräfin von Bernstorf.« Leipzig, Brockhaus, 1839.

— Zwei neue Zeitschriften sind wieder angekündigt: Das Nordlicht, Feuilleton für Literatur, Kunst und Leben, herausgegeben von D. Rudolf Mettler und Julius Hammer, Leipzig. Es sollte vom 1. October an erscheinen. — Rheinische Jahrbücher für Kunst und Poesie von F. Freiligrath, K. Maperaty und K. Simrock, ein Jahrgang, 12., ungefähr 400 Seiten, Köln; soll vom November an erscheinen.

— Von Gutzkow ist König Saul, Trauerspiel in 5 Akten erschienen; Hamburg.

— Geschichte der französischen National-Literatur neuere und neueste Zeit 1789—1837, von Karl B. E. Mayer. 4 Theile, Berlin.

Miscelle.

Neuer Calembourg von Odry.

Odry spielte vor Kurzem im Lager von Fontainebleau. Er fragte eine Schauspielerin: Savez-vous pourquoi l'Angleterre et la France sont si unies? — C'est parceque'elles se tiennent par la Manche, beantworteten er sich selbst.

Muscheln.

— Die Oberflächlichkeit des englischen Wissens wird am besten durch Beispiele anschaulich. Ein junger Gentleman wandte sich an einen Lehrer der deutschen Sprache, um deutsch zu lernen, weil er zu seinem Examen als Artillerie-Offizier der deutschen Sprache mächtig sein müsse — indem er sich eine Commission — (die Offizierstelle) kaufen wolle. — Er zeigte dem Lehrer ein englisches Handbuch der deutschen Sprache und verlangte, er möge ihm beibringen was die ersten vier Pagina enthalten, weiter brauchens nichts, weil er durchaus nichts mehr zu wissen brauche — für sein Examen. Der Unterricht begann

— der junge Gentleman »lernte deutsch«, d. h. er lernte die vier Pagina auswendig; bezahlte den Unterricht und später die Summe für seine Commission, und begegnete dem Lehrer nach Jahr und Tag als Artillerie-Officier, der einer Menge fremder Sprachen mächtig sey.

— Eine englische Kriegs-Brigg, vor Sherness in der Themse liegend, erhielt im Mai 1838 plötzlich die Ordre »gegen Seeräuber nach der Insel Helgoland (Engl.: Heligoland) zu segeln.« — Der Commandeur, M. W.-M., gerieth in nicht geringe Verlegenheit. — Heligoland? — Wie sollte er die Ordre der Admiralität vollziehen, da er nicht wußte, daß es eine englische Insel dieses Namens gäbe? So unglaublich dieses den Lesern klingen mag, so fügt der Sammler dieser Muscheln hinzu, daß er im Herbst 1837 in London mit einem Lord und Parlaments-Mitgliede gesprochen, der ebenfalls in Frage stelle: ob die Insel Helgoland englisch oder noch dänisch sey? — Genug, der Brigg-Commandeur hielt Kriegsrath unter seinen Officieren und einige meinten (wie sie es später selbst erzählten), daß Heligoland — Holyland (heilige Land), etwa eine Insel an der Küste von Syrien sey. — Es wurden nun rasch Anstalten gemacht zur Proviantirung zur Reise aus der Themse bis an die Küste Palästinas — als der Cannonier der Brigg, ein alter Seemann der im Jahr 1807 auf Helgoland gewesen, dem Commandeur und den Officieren aus der Verlegenheit half. Allein, aus der Themse bis an die Küste von Dänemark zu gelangen, von England bis in die Mündung der Elbe, wohin täglich Schiffe und Dampfschiffe »halb im Schlafe« hin und her rilen — das war den sachkundigen Britten immerhin eine schwere Aufgabe. Um diese zu lösen, nahm nun die Kriegs-Brigg erst einen Lootsen bis Yarmouth, wo ein andrer Lootse an Bord trat, der wirklich wußte, wo Helgoland läge, und der die Brigg glücklich auf die Rhede der Insel brachte. — Nachdem die Brigg drei Wochen im Kampf gegen Seeräuber (à la don Quichotte) vor Helgoland gelegen, begleitete der Lootse von Yarmouth sie nach Yarmouth zurück, worauf abermals ein Lootse sie bis nach Sherness führte. Diese Facta sind wenigstens nicht unwichtig — zur Beleuchtung der Dinge, welche die Wellmeer-Herrschaft der gefürchteten »Britannia« berühren. — Es ist komisch, daß jene Brigg einige Monate später wirklich an die Küste Syriens beordert ward — man könnte glauben, der Commandeur habe eine »magnetische Ahnung« seiner Zukunft gehabt — wenn er kein Britte gewesen wäre.

Charade.

Die Erste.

Urvolk, Urvater bin ich, Anfang, Quelle
Aus der sich tausend Wesen schon gestaltet;
Treu blieb das Eine, nah' der Mutterstelle,
Und hat nach ihrem Sinne sich entfaltet;
Das Andre eilt auf Wegen bunt verschlungen
Weit von dem Born aus dem es sich geschwungen.

Die Zweite.

Tief in die Erde ist mein Fuß geschlagen,
Drin saugt er sich empor des Lebens Säfte,
Indeß mein lockig Haupt muß aufwärts tragen
Des jungen Frühlings frische Blütenkräfte,
Und bald erglänzt in lichtem Sonnenscheinen,
Bald niederhanget in verzagtem Weinen.

Das Ganze.

Jung bin ich bei dem Einen, schlicht und dunkel,
Beim Andern stolz und strahlend, reich an Jahren:
Er dankt mir seiner Orden hell Gefunkel,
Sein Dienerheer, des feilen Schmeichler Schaaren,
Manch freundlich Grüßen gnäd'ger Fürstenblicke —
Ich bin des Ungetrinten Eselsbrücke.

—r.

Auflösung der Homonyme in Nro. 34: verschieden.

Anton Schlude.

Die Unregelmäßigkeit, mit welcher manche Beiträge, so wie die Zusendung des Betrags für die genommenen Exemplare der kleinen Biographie des unglücklichen Sängers Anton Schlude eingingen, hatte die Ueberschickung des Geldes an ihn verzögert; es ist aber jetzt Alles in seinen Händen, und zwar eine Summe von 114 Gulden, wovon der größte Theil ihm aus dem Elsaße zugeflossen, nämlich: 173 Fr. 25 Cent. an Beiträgen in Geld (S. Erwinia, Nr. 26.) und 39 Fr. 30 Cent. als Ertrag verkaufter Exemplare der Biographie. In seinem Briefe an mich vom 24. Oktober spricht er seinen Dank in rührenden Worten aus. — Hier der Schluß des Briefes: »Auch hätte ich noch eine weitere Bitte, Sie möchten nämlich in Ihre Zeitschrift Erwinia in wenig Worten meine herzlichste Danksagung an alle jene edlen Menschenfreunde setzen, die durch ihre Gaben der Wohlthätigkeit einem fremden Unglücklichen seine Lage zu erleichtern sich bestreben. Nochmals Gottes Lohn wünscht

»Ihr nun stets dankbar ergebenster

»Anton Schlude.«

»Hausen im Thale, bei Mößkirch, den 24 Oktober 1839.«

Mögen, durch thätige Hilfe mehrer Menschenfreunde, dem interessanten Unglücklichen oft so freundliche Lichter in sein trübes Erdenleben scheinen!

August Stöber.

August Stöber, Redakteur.

Straßburg. Druck und Verlag von G. L. Schuler.

Erwinia.

Ein Blatt zur Unterhaltung und Belehrung.

Nro. 51.

Samstag, den 7. December 1839.

Gedichte von Adolf Stöber.

Der Bäume Gedanken.

Im Walde da regt sich ein Plaudern und Flüstern,
Wann kühlende Dämmerung ladet zur Ruh;
Da stehen sie traulich beisammen im Düstern,
Die Buchen und Eichen, die Tannen und Rüstern,
Und schicken viel heimliche Reden sich zu.

„Ihr Schwestern, ich will's im Vertrauen euch sagen,“
Nimmt rauschend die Eiche, die stolze, das Wort:
„Mich treibt es, hinauf in den Himmel zu ragen,
Bis über die Wolken die Krone zu tragen,
Stets höher zu wachsen, Jahrhunderte fort!“

„So hoch sich erheben! mir bangte vor Blitzen!“
Entgegnet die Buche, die tüchtige drauf.
„Mir genügt es, bescheiden und wacker zu nützen,
Die Müden zu schirmen, die Armen zu schützen:
Wie ehrt' ich im Eifer so gerne mich auf!“

„Nein!“ schüttelt die Birke die zierlichen Locken,
„Mir fließt in den Adern ein leichtes Geblüt;
So lange die Freuden mir leuchten und locken,
So will ich mich freu'n, eh' die Säfte mir stocken —
Das Leben ist flüchtig, die Jugend verblüht.“

„Das ewige Grünen! das ewige Freuen!“
Erwidert die Tanne, die strengere, nun.
„Der Luft bin ich müde; mich sollt' es nicht reuen,
Die grünenden Nadeln zur Erde zu streuen,
Auf immer zu schlummern, auf immer zu ruhn.“

Sahlweide dagegen: „O fröhliches Leben,
Die Zweige zu wiegen im sonnigen Blau!
Die Falter zu schauen, ihr Schillern und Schweben!
Zu trinken, wie würzige Säfte der Reben,
Mit durstigen Zügen erquickenden Thau!“

„Vor Allem ergötzt mich der Vögelein Singen!“
So läßt sich vernehmen der Ahorn darauf:
„Wenn schlagende Drosseln vorüber sich schwingen,
Und schmetternde, helle Jagdhörner erklingen,
Durchzittert mich Lust von der Wurzel zum Knauf.“ —

So hört man im Walde das Flüstern und Plaudern
Von tausend redseligen Zungen umher;
Doch nun — wie sie plötzlich erschrecken und zaudern!
Wie bange die Wipfel sich sträuben und schaudern!
Es naht sich ein Wetter so dunkel und schwer.

Schon fallen des Donners gewichtige Keile
Mit hohlem Gepolter in's brennende Holz;
Hin fahren der Blitze vielschneidige Beile
Und schlagen mit mächtigen Hieben in Eile
Zu Boden der Eiche hochfahrenden Stolz.

Die Buche, daß nun ihren Segen ſie thue,
Sie fiel einem Armen zum freundlichen Loos.
Bald kam auch die Tanne, die ernſte, zur Ruhe:
Sie bot ihre Bretter den Müden zur Truhe
Und ſank in der Grüfte verſchwiegenen Schooß.

Die luſtige Weide gab ihre Gewinde
Der weinvollen Tonne zum ſchürzenden Reif.
Die Birke, die leichte, bot Reiſer und Rinde
Zur ſtrafenden Ruthe dem fehlenden Kinde,
Der Mutter zum fliegenabwehrenden Schweif.

Nach Wunſche muß Alles dem Ahorn gelingen:
Er dient, gewölbt, einer Laute zur Bruſt;
Und wenn die metallenen Saiten ſich ſchwingen
Und helle, melodiſche Weiſen erklingen,
Da zittert der Liebereutzückte vor Luſt.

Nach der Weinleſe.

Es ſcholl ein tauſendſtimmig Jubelrufen,
Daß weithin alle Berge wiederhallten:
Der edle Moſt quoll auf in allen Kufen,
Da tönten Lieder, und die Böller knallten.

Es war ein Siegesfeſt — es iſt verronnen,
Und einſam ward es auf den kahlen Fluren;
Von grauem Nebelflore dicht umſponnen,
Verſchwanden plötzlich alles Jubels Spuren.

Was iſt geſchehn, daß alle Berge trauern,
Daß plötzlich alle Wipfel ſich entfärben?
Was zuckt die Luft in kalten Todesſchauern?
Es war ein Sieg — nun gilt's ein baldig Sterben!

Es war ein Sieg, den Wettern abgewonnen;
Der Wein zog heim, wie unterm Siegesbogen,
Als wie ein Held, in grünbekränzten Tonnen:
So kam ein Jephtha jubelnd heimgezogen.

Doch weh, der Jubel wandelt ſich in Klage,
Zum Opfer iſt geweiht ein holdes Weſen:
Beſchloſſen iſt es — nur noch wenig Tage,
So muß der Wälder Grün in Staub verweſen.

Noch ſieht man's röthlich um die Wipfel ſpielen,
Als ſollt' ein Lächeln alle Trauer bergen:
Wie Jephtha's Tochter einſt mit den Gespielen
Geklagt um ihre Jugend auf den Bergen.

Wohlan, ſo lang dem Wald ſein junges Leben
Gefriſtet bleibt, ſo lang ſein Laub noch dauert,
Verbleib', mein Herz! ihm als Geſpiel' ergeben,
Und traure mit ihm, bis er ausgetrauert!

Mein Thal.

1.

Als ich zum erſtenmal
Dein Haus betrat, mein Thal!
Da war um's Herz mir enge,
Da zögert' ich und ſchritt
Nur mit bedachtem Tritt
In deine fremden Gänge.

Und vor dem neuen Gaſt
Erſcheinſt du ſelber faſt
Verſchüchtert und beklommen:
Die Vögelein am Weg,
Die Rehlein im Gehег
Entflohen vor meinem Kommen.

Doch heute ſo vertraut
Wie Bräutigam und Braut
Begrüßen wir uns beide!
Wir haben uns geſehn
Bei Sonn' und Sturmeswehn,
Im Glück und auch im Leide.

Mir iſt dein Innres kund
Bis auf den ſtillſten Grund,
Bis auf die tiefſte Tiefe:
Bin durch und durch ſo treu,
Daß ich nun ohne Scheu
In deinem Schooß entſchliefe.

Erprobt bin ich auch dir,
Du ſahſt ein Herz in mir
Voll ohne Falſch und Tücke:
Es ſcheut die Vögelſchaar,
Es ſcheut dein Wild ſogar
Nicht mehr vor mir zurücke!

2.

Die Bäume ſtehen kahl
Im eingeſchnitten Thal,
Die Raben ſchrei'n um Futter.
Auch ſo biſt du mir werth,
Wie man ja dankbar ehrt
Auch eine greiſe Mutter.

Eins aber thut mir weh:
Daß ich verlaſſen ſeh'
Von Allen deine Fluren;
Wie oft ich komm' und geh',
Ich finde ſtets im Schnee
Nur meiner Füße Spuren.

So iſt die falſche Welt!
Als reich dein Haus beſtellt,
Da kamen ſie geſchritten,
Bis deine Frucht gefällt,
Dein beſtes Holz gefällt,
Dein Wieſengras geſchnitten.

Nun biſt du arm und leer,
Nun mag nicht Einer mehr
Betreten deine Schwellen;
Und ſchreit' ich deinen Steg,
So ſpotten ſie am Weg
Des drolligen Geſellen.

Sie mögen ſpotten auch,
Ich halt' an meinem Brauch!
Du haſt in guten Tagen
Dein Glück getheilt mit mir;
Ich weiche nicht von dir,
Will auch dein Leiden tragen!

Der Student von Padua.

Erzählung, aus dem Engliſchen überſetzt von **Karl Ott.**

„Die Sterne leuchten nicht auf unſere Liebe herab, theurer Julian,“ ſagte das Mädchen, die Blicke aufwärts gerichtet, als eine Wolke eben langſam am Himmel hinſchwamm.

„Möchte doch der trübe Schleier, der deine Seele umlagert, wie jene Nebeldecke ſich auflöſen, theuerſte Marcella,“ rief der Geliebte ihr zu, indem er auf die ſchon zerfliegenden Schatten hindeutete; „aber, ach! Du liebſt mich nicht!“

„Weil ich Dir Klugheit anrathe,“ erwiederte die Jungfrau etwas empfindlich.

„Ach, Marcella!“ ſchrie er mit begeiſterter Stimme, „wann hat Liebe je Klugheit angerathen? Möchten unſere Herzen, unſere Hoffnungen ſich nach dem Ziele hinwenden! — aber ſo iſt es nicht: dein abgewandtes Antlitz, deine Hand liegt unbewegt, ohne auch nur das leiſeſte Zeichen von Leidenſchaft zu verrathen, in der meinigen; Alles, Alles widerſetzt ſich dem Gedanken an Gegenliebe!“

„Es wird ſpät, die Nacht rückt ſchnell heran,“ ſagte das Mädchen, ſich jeder andern Erwiederung enthaltend; „mein Vater wird meine Abweſenheit bemerken; gute Nacht, Julian!“

Der Liebhaber antwortete nichts; nicht einmal einen ſtillen Kuß drückte er auf die geduldige Hand, er entließ ſie mit einem Seufzer, der Verzagtheit, ja ſelbſt Verzweiflung anzeigte.

Jedoch ſelten hat ein Liebhaber wie Julian Zuccaro ſich umſonſt beworben. In der vollen Blüthe der Jugend, in ſeiner ganzen männlichen Schönheit, von alter Familie, von unbefleckem Rufe.... was konnte ein Mädchen mehr verlangen? Doch der Mädchen Wünſche ſind, dem Sprichworte nach, grillenhaft. Marcella war nicht für Liebe unempfänglich: keiner, der je einen Blick auf ihre ausdrucksvolle Miene warf, konnte glauben, daß ſie ein kaltes Herz verrathe; auch war ſie nicht gleichgiltig bei ihres Liebhabers Verdienſten und Vorzügen; dieſe empfahlen ihn ja am erſten und hauptſächlich ihrer Gunſt. Die Lobeserhebungen der Gelehrten und Vornehmen in Padua waren ſelbſt in die Hallen des Grafen Gerbini gedrungen, die allen, außer den Reichen und Adeligen, verſchloſſen blieben, und erregten in ſeiner ſchönen Tochter den Wunſch, den Studenten, der ſo goldene Erwartungen von ſich gegeben hatte, kennen zu lernen. Bei der allzuſchwachen Nachſicht einer Gouvernante ohne Grundſätze, deren Sorgfalt der Graf ſein einziges Kind anvertraut hatte, wurde dieſer Wunſch erfüllt; und wie zweideutig auch deſſen Wirkung auf Marcella ſein mochte, Julian's Herz gab ſich willig der Macht ihrer Reize hin. Es wäre umſonſt, die Urſachen aufſuchen zu wollen, welche die Jungfrau bewegen konnten, dem von Leidenſchaft brennenden Jünglinge, geheime Zuſammenkünfte in den Gärten des Pallaſtes zu geſtatten; ſie konnten übrigens blos die Ketten, die ihn an ſie feſſelten befeſtigen, ihm aber um keinen Schritt ihre Neigung näher bringen. So viel iſt gewiß, daß jede neue Zuſammenkunft,

den Eindruck, welchen ſein edles Äußere, und ſeine begeiſterten Reden anfangs in ihr hervorbrachten, nur zu ſchwächen ſchienen; und Julian konnte es ſich nicht länger verbergen, daß Marcella's Liebe nicht durch einen Studenten erobert werden könne. „Sie verſchmähte, ſelbſt in ihrer eigenen Perſon, jede Fügung in die eingeführten Geſellſchafts-Gebräuche; mit mit Spott und Verachtung ſah ſie auf jene ſanften und geſellſchaftlichen Tugenden hernieder, die ihrem Liebhaber ſo theuer waren. „Seht hier euern künftigen Gemahl,“ ſagte die Sibylle, er ſpricht nur um zu befehlen, ihn anzuhören und auf's Genaueſte ſeine Befehle befolgen, iſt bei ihm unwiderrufliches Geſetz. Tauſende zittern bei ſeinem Namen, er erkennt keine andere Herrſchaft, keine andere Gewalt an, als die der Liebe, einer heftigen, unauslöſchbaren Liebe, wie die Flammen des Ätna; einer Liebe die nur für Euch brennen ſoll: wachet, daß ihre Flamme nicht zu wild aufflodere! O Julian, ihre Worte, die wie geſchmolzenes Metall glühen, ſind unauslöſchlich in mein Herz eingegraben!“ Marcella's Auge ſprühte Feuer, während ſie ſprach. „Der den ich lieben ſoll, muß kühn, beherzt, vermeſſen ſeyn; ſein Arm muß mit der Feinde Blut gefärbt ſeyn, ſein Blick muß Schrecken erregen.“

„Marcella,“ rief der Liebende aus, mit einer Heftigkeit die ſelbſt dem Mädchen bange machte, „nicht für eure Liebe, für mich das Größte aller irdiſchen Güter, wage ich es, ſo des Himmels Zorn zu trotzen! Eines Vaters Befehle, einer Mutter Thräne, meines eignen Herzens Stimme, alles verbietet mir meine Hände in dem innern Kriege, der mein unglückliches Vaterland betrübet, zu beflecken. Mein Pfad iſt—“

„Der einer ruhigen literäriſchen Gemächlichkeit!“ unterbrach ihn das Mädchen höhniſch.

„Saget nicht Gemächlichkeit, — dies könnte nie ohne deine Liebe ſeyn.“

„Julian, ich bemerke in deiner Geſichtsbildung, oder in deinen Worten, nicht die Tapferkeit des unbekannten Kriegers!“

„So lebe wohl Marcella, — und für immer!“

Das Mädchen verweilte noch für einige Augenblicke mit ſtarrem Blicke auf ihm, zog ſich alsdann ſchweigend zurück. Julian gab dem Laute ihrer abgewandten Schritte, bis er ſich in der Ferne verlor, ſein lauſchendes Ohr hin; dann entleite er dem Garten, um in der Einſamkeit ſeines Wohnzimmers den Bewegungen ſeines Herzens freien Lauf zu laſſen.

Die Zeit beruhigte, aber ſchwächte ſeine Liebe nicht. Umſonſt betrat er öfters wieder den Ort, wo er das letzte Mal Marcella getroffen hatte, ſie kam nicht mehr. Das Verwelken ſeiner Hoffnungen erſtreckte ſich auf ſeine Geſundheit; und auf ſeiner Freunde Zurathen, die bei der ſchnellen Veränderung, bei dem ſichtbaren Abnehmen ſeiner Geſtalt, in ängſtliche Beſorgniße geriethen, ſuchte er in der Abweſenheit, und im Schooße ſeiner Familie jene Tröſtungen, jene Linderungen, die er in Padua nicht mehr finden konnte. Nie iſt die freundliche, erheiternde Stimme eines liebenden, theilnehmenden Gemüthes, nie ſind der Heimat ſüße Töne umſonſt in ein empfäng-

liches Herz eingedrungen. Mit neubelebender Kraft erhob ſich auch jene theure Geſtalt wieder, bei der ſeine ganze Seele ſo gerne verweilte, ſo daß beinahe die Wirklichkeit, der Einbildung Provinz einzunehmen ſchien.

Endlich, als des Körpers Kräfte wieder zurückgekehrt waren, und neue, friſche Hoffnungen wieder ſeine Seele belebten, ſchickte er nach Padua zurück, aber um eine, für ſeine Gemüthsruhe tödtlichere Wunde, zu empfangen, als jene, die ihn von dieſer Stadt weggetrieben hatte. Er wußte nicht, daß in ſeiner Abweſenheit, Marcella einen Innern Blick und Herz gewonnen hatte, bei dem ſich Adel und Reichthümer auf's Glänzendſte vereinigten, und daß der Graf Gerbini, auf ſeine väterliche Gewalt ſich ſtützend, ſeiner Tochter befohlen hatte, denſelben als ihren künftigen Gatten zu betrachten. Er wußte nicht, daß Marcella, äußerlich wenigſtens, ſich dem Willen ihres Vaters unterworfen hatte, und daß der Tag ſchon feſtgeſetzt war, an welchem der Prinz Montalto ſeine Geliebte an den Altar führen ſollte. Diejenigen welche ihre Zuſammenkünfte mit Julian kannten, und die glaubten, daß Liebe allein ſolche ungewöhnliche Gunſt erworben hatte, ſchrieben ihr Betragen dem Eigenſinn, der Eitelkeit und eher jedem andern Bewegungsgrunde, als wahrer Zuneigung für einen Mann, zu, der nichts Anziehendes als Rang und Reichthümer beſaß.

An ihrer Aufrichtigkeit iſt jedoch nicht im Mindeſten gezweifelt worden, bis am Vermählungstage, als die Diener alle gütigſt ankündigten, daß die Braut nirgends gefunden werden könne. Des Grafen Beſtürzung wurde blos durch das beleidigte Ehrgefühl, die tief verwundete Eitelkeit des ihr zugedachten Bräutigams, übertroffen. Keine Spur konnte von der Flüchtigen entdeckt werden. Drohungen entriſſen jedoch den bis jetzt verſchloſſenen Lippen der gedrängten Gouvernante die Enthüllung ihrer geheimen Zuſammenkünfte mit Julian, der auf einmal als Urſache ihrer Flucht betrachtet wurde.

In dieſer erfolgreichen Periode, wo die ſo heftig gereizten Leidenſchaften des beleidigten Vaters und des verletzten Freiers auf den höchſten Punkte geſtiegen waren, langte der unglückliche Student in Padua an, und wurde auf der Stelle vor die geſetzmäßigen Richter gebracht, denen er, als der Urheber der Ehre die adelige Familie gebrannten Schmach, vorgeſtellt wurde. Umſonſt erklärte er ſich dagegen, umſonſt wieſen ſeine Freunde auf die Leiden des gequälten Liebhabers hin, als einen Beweis ſeiner Unſchuld. Der Einfluß ſeiner mächtigen Feinde hatte das Übergewicht, und der unglückliche Julian wurde zum Gefängniſſe verurtheilt. Unter einer eigenmächtigen Regierung dauerte es lange, ehe Gerechtigkeit das ſchuldloſe Opfer in Freiheit ſetzen konnte; und da er derſelben wieder ſich freute, wie unendlich war ſeine zum blaſſen Geſpenſte gewordene Geſtalt, die vor dem Tageslichte zurückſchauderte, derjenigen des feurigen, heitern Jünglings, der einſt die Blicke der übermüthigen Marcella auf ſich gezogen hatte! Gerbini, ſchnell in Ausübung der Rache, aber auch bereitwillig ſeinen Irrthum einzuſehen und einzugeſtehen, ſah beſchämt und mit zermalmenden Gewiſſensbiſſen auf den unglücklichen Jüngling hin, und beeiferte ſich jetzt durch Herzenserhebungen die Unterdrückung zu vergüten, an ihm, den er jetzt von aller Theilnahme von der geheimnißvollen Flucht ſeiner Tochter frei wußte.

Obgleich er nun nach Wunſch herumwandern konnte, ſo war Padua doch für Julian keine Heimathsſtätte mehr. Marcella's verborgenes Geſchick aufzuklären, war das einzige Gefühl, das ſich laut in ſeinem Buſen ausſprach, das ſeinen Geiſt in ungewöhnliche Thätigkeit ſetzte. Nachdem er während einiger Zeit in den Ausführungsgedanken ſeines Planes verſunken war, führte er ihn endlich zum Gegenſtande einer beinahe unbedingten Erreichung herangereift zu ſeyn; und ſelbſt ihr Vater, von Julian's Enthuſiasmus hingeriſſen und der Zuhörigkeit Montalto's überdrüſſig, verſprach ihm ſeine Reichthümer und Tochter, wenn er ſein Kind wieder in's väterliche Haus zurückbringen würde.

Von Hoffnung und Erwartung angetrieben, verließ Julian mit ſchnellerer Ungeduld Padua, um, er wußte ſelbſt nicht wo, herumzuwandern, die Spuren eines Weſens aufſuchend, deſſen Flucht, ſey es freiwillig oder gezwungen, mit einer ſolchen Angſt und Verſchwiegenheit ausgeführt wurde, daß die genauſten Nachfragungen ohne Erfolg blieben. Während er, von wenigen begleitet, durch die Engpäſſe von Alagna zog, wurde er plötzlich von einer Räuberbande überfallen, und, ehe er nur Widerſtand leiſten konnte, entwaffnet. Er hatte nun ein Ereigniß zu bejammern, welches, auch im günſtigſten Lichte betrachtet, den Fortſchritten in ſeiner Nachforſchungen Hemmung entgegenſtellte. Er wurde durch die verborgenen Theile der Gebirge bis zu den Schlupfwinkeln der Räuber gebracht, die ſo von der Natur gebildet waren, daß ſie jeder Entdeckung Hohn ſprechen konnten. Geſchieht, um ſeiner Flucht vorzubeugen, und von ſeinem Gefolge getrennt, wurde er in einer Höhle zurückgelaſſen, wo er über das Ungewiſſe ſeines Schickſals nachſinnen konnte. Dem erſten Gedanke brachte ihm Marcella vor die Seele; ein Gedanke, der im Übermaß ſeiner Qual, ſeiner Angſt, in lauten Tönen herzuverbrechen ſchien. Er wurde gehört, es wurde ihm geantwortet. Eine Geſtalt kam vor ihn — es war Marcella! Staunen, Freude, Schrecken und andere entgegengeſetzte Gemüthsbewegungen machten ihn ſtumm und einer Marmorſtatue ähnlich. O Julian — ſpricht ſie, — iſt es möglich?

„Ist es wirklich möglich!“ wiederholte Julian, fast ohne zu wissen, was ihm entfuhr, „daß ich Gerbini's Tochter in einer Räuberhöhle!“

Marcella erröthete; doch sogleich nahm sie ihre stolze Haltung wieder an und entgegnete: „Ich kehre nicht zu dem Vergangenen zurück, Julian; laß Dir genügen, daß mein Schicksal der Wahrheit gemäß, geändert worden ist: es hat mich mit einem Wesen verknüpft, bei dessen Namen, wie die Sibylle verschern, Tausende zittern!“

„Einen Banditen Braut!“ rief Julian, indem er zurückwich.

„Nichts ungerechtes! Es wäre unedelmüthig, mich gegen das Verhängniß aufzulehnen, und ich wünsche es nicht.“

„Eure Flucht war also nur eigener Entschluß?“ rief er aus.

„Nein,“ versetzte sie. „Ich gab mein Ohr, vielleicht unklugen Worten, einer Liebe hin, die als wild und unmenschlicher beschrieben wurde. Ich war der Mann, der um die Flammen herumschwirrt, ohne Ahnung, daß die Flamme ihr Verhängniß sein soll. Ich gab mein Ohr hin; es traf seine Bestimmung und es gelang ihm. Ich wurde dem väterlichen Hause entrissen, entgehen, seiner eigene es, am Morgen, der für meine Verlobung bestimmt war. Ich wurde durch unzugängliche Bergpfade, in diesen stolzen Aufenthalt der Liebe und der Freiheit geführt!“

„Sage vielmehr das Raubes, der Unterdrückung,“ sprach der entrüstete Julian. „Jetzt laß uns nicht davon sprechen, Marcella; es kann nicht anders sein, Ihr müßt dies Leben der Schuld, der Erniedrigung verabscheuen! Seht nicht auf das Vergangene zurück; blickt allein auf das Zukünftige hin, auf diese goldene Gelegenheit, die sich Euch darbietet um zu flüchten.“

„Wohin?“ unterbrach ihn Marcella, mit spöttischem Lächeln, „nach Padua, zu meinem Vater, um mit Verachtung zurückgewiesen, um verlassen, von dem stolzen Grafen, vielleicht gar Buße für mein Verbrechen, in ein Kloster eingemauert zu werden? Nein, Julian!“ fuhr sie mit beigerner Leidenschaft fort: „könnte Ihr wirklich genug in meinem Herze sein, ein Mädchen an meinen Busen zu nehmen, das sich den Umarmungen eines Räubers hingegeben hatte, Marcella würde meiner Selbstvernichtung verdanken, würde meine Liebe mit Füßen treten, wie diesen Wurm, der eben über meinen Fuß dahinkriecht. Bei ewig! mein Schicksal ist festgesetzt; und wenn ich's nicht suche, so beisammen ich's nicht! Er, dessen Braut ich bin, liebt mich und verdient meine Liebe. Obgleich ein Bandit, so verehre ich doch das wilde, das romantische Wesen, das meine Phantasie sich selbst geschaffen und das meine Vernunft gebilligt hatte. Ich liebe ihn, Julian; und wären Ehre, Reichthümer und Rang mir zum Preise dargeboten, meinem Gatten zu entsagen, ich würde sie von mir werfen, wie ich jetzt diesen wurmlosen Tand von mir schleudere, das einzige Werkzeichen meines früheren Elends!“

Der erkannte Gefangene sah mit Gefühlen des Entsetzens auf sie hin, als sie mit einer Zauberin-Miene ihren Verlenkung wegschleuderte, in dem er einen der letzten Geschenke ihres Vaters erblickte. „O Marcella,“ rief er endlich aus, „könnte euer Vater —“

„Kennet ihn nicht,“ fiehte sie in wildem Tone, „er ist der einzige verwandtere Seele an mir! Schweiget mir,“ fuhr sie fort, indem sie seine Hand krampfhaft ergriff, „schwöret mir bei jenem blauen Himmel, der unsere Gelübde hört und es aufzeichnet wird, nie das Schicksal seines Kindes zu verhüten!“

„Ich schwöre es,“ rief er aus: „aber, ach! Marcella, ist nicht dies das Gebäude, der Entweihung — der Gewissensqual!“

Sie ging auf die Seite, um eine hervorquellende Thräne zu verbergen, die schon durch die aufgehobenen Finger, welche sie vom Blick Julians entziehen sollten, hervorbrachte.

„O, bei dieser Thräne,“ fügte er mit zunehmender Seelenangst, „bei dieser gefangenen Thräne, der Verlöschern reinsten Gedanken und Gefühle, laßt mich euch beschwören —“

„Es ist zu spät,“ erwiderte sie; indem ihre kalte, überwältigte Stellung wieder an, die sie Augenblicks den starken Trieben der Natur nachgegeben hatte; „Julian, dies ist kein Ort für Euch,“ fuhr sie fort — „Ich habe Macht, und will sie gebrauchen Euch in Freiheit zu setzen. Romaldi soll Euch hier nicht sehen — seine Leidenschaften sind ungezähmt, wild, unbezähmbar, und — doch eher Ihr gehet, schwöret mir noch einmal,“ und sie reichte seine Hand mit zunehmender Heftigkeit, „daß unser Leben nie meinem traurigen Vater die Lage seines Kindes entdecken werden!“

„Ich schwöre es!“ sprach Julian, auf ein Knie sich niederbeugend, und einen Kuß auf ihre entgegenreichte Hand drückend.

„Jetzt laßt uns gehen — O Romaldi!“ Ein gräßlicher Schrei war die erste Antwortung für Julian, daß eine Kugel von des Räubers Zauberwerke in ihren Busen eingedrungen hatte.

„Verräther! Weib!“ schrie der Bandit, indem er gräßlich hervorsprang, „Verrätherin! Du den Schuß gebracht, der einem Andern zugedacht war; aber getroffe nicht, daß dein Geliebter mit sterben soll!“

„Romaldi, höre mich!“ schrie sie, indem sie im Todeskampfe sich dem wüthenden Räuber in den Weg stürzte; „er ist unschuldig; bei meinem bevorstehenden Leben, er ist unschuldig!“

„Nie!“ versetzte Romaldi, „erblickt ich nicht in ihm jenen verhaßten Studenten, dessen Hervorkommen beim Mondlichte

zuerst meine Eifersucht erregte, obwohl meine Wachsamkeit schärfte! Sah ich ihn nicht vor Dir knieen und deine willige Hand drücken?«

»Nemaldi, mein Todeskampf hat begonnen,« flüsterte Marcella, »und die Worte von sterbenden Lippen sind wahr.«

»Sterbend,« wiederholte der Räuber, und stieß ein wildes Gelächter aus. »Es kann nicht sein: Marcella, Ihr sagt dies um meine Wuth zu entflammen; die Wunde ist nicht tödtlich.«

»Es ist meine Todeswunde, Nemaldi! O! höre, während mir noch der Athem zu sprechen bleibt! Wir trafen uns jetzt zusammen, — ich würde ihn in Freiheit gesetzt haben —«

»Und mit ihm geflohen sein!« schrie der Bandit, indem er Blicke des Verdachts und des Hasses auf Julian warf.

»Nein!« rief Marcella, »Ihr hattet mein Herz, — Ihr hätte es noch — im Todeskampfe, in der Sterbestunde!«

»In der Sterbestunde!« schauderte Nemaldi; »o, es ist allzu wahr. O! Marcella! meine Liebe, mein Leben! muß ich Dich verlieren und durch meine eigene gräßliche Eifersucht!«

»Es ist besser so, es ist besser, daß wir auf diese Weise, als durch's blutige Beil getrennt werden! O, Nemaldi, verlasse die grausame Piste; Ihr wurdet für edlere Zwecke geboren!«

»Es mag sein,« versetzte er mit wilder Miene; »ich habe aber über alle Hoffnung für Gnade gesündigt, und so wie ich lebte, so muß ich sterben!«

Marcella sandte einen Blick der Verzweiflung nach oben, richtete dann ihr mattes Auge noch einmal auf Julian, und sprach zum Banditen: »Nemaldi, eine sterbende Sünderin bittet Euch, Ihr möchtet den Unschuldigen —

»Da sieht er von hinnen,« schrie er mit wildem Tone; »ich kann nicht für mich bürgen, sollte ich Euch entlassen vor mir, aus die Ursache daß er noch in meiner Gewalt sein!«

»Gut, Julian,« sprach sie mit schwacher, bebender Stimme.«

»Denket nicht, daß ich Euch so zurücklassen werde, Marcella!«

»Eure Sicherheit,« stammelte sie wehmüthig.

»Ich verachte sie, ohne Marcella,« rief er.

»Was ich auf diese Weise bieten, alle meine Worte sind umsonst! Nemaldi, im Namen unserer Liebe!« Sie legte ihre Hand auf die des Räubers, und verblieb.

Nachdem sich, als beschwichtigte er die Wuth seiner gewaltigen Muskeln zu hören, wenn er sie Hand auf der übrigen zurückziehen würde, hatte der Bandite mit wildrollenden Augen auf seinen früheren Todesengler hin, bis endlich der Ueberzeugung nachgegeben, seine Verzweiflung in einen so erschütternden, mißklingenden Schrei ausbrach, der sich von Schrecken ergriffene Gefolge um ihn her versammelte.

»Bringt ihn aus meinen Augen,« rief er, indem er auf den von Entsetzen gelähmten Julian hinwieste; »entfernet ihn, ehe Rasereі mich zu einer That hinreißt, von der mich der Sterbenden Stimme allein zurückhält.«

»Und denket Ihr, ich werde diesen grausamen Engel den rohen Händen von Räubern überlassen?« schrie Julian, »die mißgeleiten Gedanken der Bekümmerung —«

»Entfernet ihn!« wiederholte der wüthende Nemaldi mit der Stimme des Donners. Widerstand war vergebens; kaum war einer Minute gestattet, als Julian sich von seinem eigenen Gefolge umgeben sah, an dem Orte selbst, wo sie von den Räubern überfallen worden, während der Zwischenraum ihm ein furchtbarer Traum zu sein schien, von dessen Wirklichkeit seine schmerzlichen Gefühle allein ihn überzeugen konnten.

Seinem Schwure getreu, Marcella's Tod dem trauernden Vater zu verbergen, zog Julian einen dichten Schleier über ihre entstellte Leichtheit und ihren frühzeitigen Tod. Gerbini's Argwohn wurde jedoch aufgeregt; und einem Diener, der, ohne seinem Herrn Wissen, sich in einer Lage befand, wo er ihn mit den Banditen vertraut zu machen Gelegenheit hatte, erpreßte er ein Geständniß von allem was vor seiner Entdeckung entdeckt in Dunkelheit gehüllt hatte. Von Zorn entbrannt, bei den Barmherzigkeit einst Mitleidigen, war er jetzt als den Entführer seiner Tochter betrachten mußte, und der endlich sie hingeopfert, um ihrer Flucht vorzubeugen, gab er sich völlig dem brennenden Durste einer unversöhnlichen Rache hin. Mit geringer Mühe gebrauchte er seine Gewalt und seinen Einfluß, nahm seine Maßregeln um Nemaldi in seiner geheimen Höhle zu umzingeln; und Julian drang auch am Morgen vor der Entführung des Planes in das Grafen Vorhaben ein. Einen Vorgang befürchtend, den, er wußte es wohl, Marcella als das größte Uebel beklagt hätte, folgte er den Grafen Schritten, bis in die Schluchtenthal der Gebirge, blieb um ein Zeuge des Erfolges bei der Gefangennehmung des Räubers zu sein.

»Einen!« rief Gerbini freudestrahlend aus, als sie Nemaldi banden, »auch nicht zu entrinnen! Dein Blut soll für die Zähre meiner Tochter büßen!«

»Ha!« schrie Julian, indem er in die Höhle sprang, »Ihr wißet nicht, was Ihr gethan habt!«

»Wir,« sagte der Graf, »ich dies nicht der Entführer, der Mörder —«

»Es ist der Gatte unserer Marcella!« unterbrach ihn Nemaldi in heißem Tone; »Ihr habt ihn gemordet, den Marcella mit dem Versuche ihres Lebens gerettet hatte!«

Gerbini war, bei diesen Worten, voll des furchtbarsten Entsetzens; er blickte Julian an, um eine Bestätigung zu erfah-

ten, aber kalt in seinen weggewandten Blicken die Verachtung der schmählichen Blutschuld. Die Überzeugung davon war zu schmerzlich — er wankte und fiel zur Erde — man eilte ihm zu Hilfe, es war umsonst! In dem Kampfe der furchtbarsten Herzensbewegungen, war der Grafen Geist für immer geflohen.

«Er ist todt!» sprach der Kaiser; «das Maß meiner Verbrechen ist voll — dem Morde der Marcella habe ich auch den ihres Kindes hinzugefügt!»

«Dieser wenigstens war nicht vorsätzlich,» sagte Julian theilnehmend; «auch wenn mein Zeugniß —»

«Dieses Zeugniß stimmt mich nicht retten,» unterbrach ihn der Kaiser mit finsterm Ernst; «eine böse und grausame Regierung würdet auch meinem Blute. Ihr werdet es vergessen! Das Leben ist, seit dem Verluste meiner Marcella, wertlos für mich. Könnte ich hoffen, mit ihr mich wieder vereinigen zu können, — aber ich bin zu tief in meinen Verbrechen verstrickt.»

Konstantin's Absingen gieng schnell in starre Bewußtlosigkeit über; kein Einfluß hätte ihn retten können, da der so lange der Schrecken eines schwachen Staates war.

Die Leichname der Familien Januare und Gerbini, von welcher letzteren Julian als Erbe durch des Grafen Vermächtniß eingesetzt war, ruhen zusammen, um über der Marcella Grab ein Kloster zu errichten; ganz prachtvolle Denkmäler, welche die Namen und Titel des Grafen und seiner unglücklichen Tochter tragen, zeugen die Bewunderung der kunstvollen Menge auf sich hin, während ein einfaches Grabmal von weißem Marmor ohne Inschrift die Ruhestätte von Konstantin's Kind bezeichnet; ganz nahe bei dem Hoch-Altar befindet sich ein Löschen, das blos einen Namen trägt, dessen Lauge in den Gebeten der Dankbaren gemacht wurde, — es war Julian Januare.

(Aus dem «Rion.» An Annual of Literature and the Arts.)

Stoff genug!

Viele Dichter hör' ich klagen
Neuen Stoff sei gar zu rar,
Klagenlied auf Klagenlagen
Der Armut Genossen klagt.

O Natur! sind deine Auen
Wirklich denn schon ausgeschrieben?
Von poetischen Gaukelbauen
Wie Cocons schon eingetrieben?

Neu! in gleicher Fülle blühst du
Immer frisch und ewig jung,
Wie vor tausend Jahren hrsüßt du
Quellen der Begeisterung!

Aus den heißen Dichterlungen
Schreibt zu matt und ausgepumpt,
Ihre Leben alle Klagen
Wie verdämpft und gedünnet,

Doch wie schon Minnesänger
Schrieb zu seinem Liebling nur,
Der mit neuen Lieder Sänger
Lobet ihn statt Gluting am Thor.

Schlägt er leicht an seiner Klagen
Springt ein goldner Quell hervor,
Und von seinem wunden Herzen
Klingt ein Himmelton empor!

August Palmer.

Drei Briefe

aus Ehrenfried Stöber's literarischem Nachlaße.

Gottstatt, den 10. April 1820.

Theurer lieber Freund!

Wie freylich bin ich, daß ich nun wieder die Überzeugung habe, ich sey nicht von Ihnen vergessen, und Ihrem edlen Herzen noch werth! Verzeihen Sie es Ihrer armen, an Schmerz und Leiden gewöhnten Freundin, daß Sie, durch Ihr langes Stillschweigen sie gemartet, einen Augenblick daran zweifeln konnte —

Ich konnte Ihnen verzeihen, daß Sie mir meinen lieben Brief durch unsern trostvollen lieblichen Dichter, Ihren Kirchenrath Hebel, schrieben. Der Augenblick in dem ich aus seiner Hand ihn erhielt, war der erste wahrere Sonnenblick, welcher kommt ich sie nicht! Lange schwankte es mich um mehrer mir Tortheil den meine Angelegenheiten bäten, wenn ich was Fremden sie mich zu besehen kennen, (und es sich entgegnacht annehmen: daß Hebel mein Freund, und ich oft in seinem Umgang sei) auch ihm gesagt wurde, und schonend mit niederschlagendem Augen antworten mußte: «Ich kenne ihn nicht!»

O der Freude! jetzt komme ich ihn, habe das freundſchaftliche Verſprechen, daß er mich zuweilen beſuchen werde — und dieß danke ich Ihnen, mein edler Freund!

Unlängſt wurde beiliegende Cantate zu Schillers Andenken auf dieß hieſige Theater aufgeführt? Ein, für das Große und Schöne feurig glühender junger Mann, Sekretär Keller, hatte Krankheit und mich zur Verfertigung derſelben angefeuert, und die Aufführung mit großer Thätigkeit betrieben — das ich die Ihm mit Wärme ergriff, und, von meinem großen Gegenſtand ergriffen, mit Liebe und Begeiſterung dichtete, beweiſt Ihnen vielleicht das Gedicht ſelbſt. In ihm habe ich meine jetzigen Begriffe vom Leben, und was mich noch an ihm intereſſirt, ausgeſprochen — Alles Andere ich mir jetzt verſtorben — beſonders die Anordnungen und Verwaltungen die das Angebornen Politik anrichtet. — Selig dir, die hindurchgeſchlummert ſind! Wer doch auch bei ihnen wäre!!

Für jetzt habe ich keine Ausſicht nach Straßburg zu kommen, ſo ſehnlich ich es auch wünſche. — Vielleicht iſt mir viele Freude noch noch vergönnt! Kommt denn Niemand von den lieben Ihren dieſen Frühling nach Baden? Ihre Temperaturen wünſchte ich wohl zu leſen, wenn ich das, ohne Sie beſchwerden zu dürfen, könnte.

Leben Sie wohl, mein theurer Freund, und ſchreiben Sie bald wieder Ihrer Freundin

Wilhelmine Müller.*)

Hohenaſp, den 13. December 1806.

Mit Vergnügen, mein werther Freund, habe ich Ihr Gedicht auf den unvergeßlichen Oberlin geleſen. Es verdient erhalten zu werden, und ich hoffe Sie werden es dem künftigen Almanach einverleiben. Dieſes würde ich Ihnen eher, nebſt meinem Dank dafür, geſchrieben haben, wenn meine beſchränkte Zeit mir dazu Raum gelaſſen hätte. Nun geben Sie mir Entſchuldigung, Ihnen von Neuem, und zwar für ein zweifaches Geſchenk, zu danken. Herrn Vieſigs meiſterhafte Trauerrede hat mir eben ſo viel Intereſſe als Belehrung gewährt; Ihre Biographie konnte ich leider noch nicht leſen. Hoffentlich kann es künftige Woche geſchehen, ſodaß mir dem Almanach hin ich noch nicht zu Ende. Ich habe eher beſſer viel Schönes und Gutes, beſonders in Ihren Beiträgen, gefunden. Die Geſchichte an der Aar hat Lucy artig ungedruckt geglaubt. Der gute Lenz verfertigte das Stück nach unſerer Erzählung, (denn er hatte damals die Schweiz noch nicht geſehen) an einem Winterabend auf meiner Stube, und ich erinnere mich ſogar, daß ich ihm einen Reim dazu lieferte. Er poetiſirte Lucy und mir eine Abſchrift des Gedichts, das ich mit ſeiner Bewilligung in den Göttinger Muſenalmanach von 1777 oder 78 einrückte, es verdiente aber mit allem Recht weiter aufbewahrt zu werden.

Mein Freund Nikolai, der ſeit dem Revolutionsdonner allen Briefwechſel mit mir unterbrochen, nun bloß ein Poſtmal durch Herrn Cotta gaben laſen.

Dieſe Vorſicht war unter Kaiſer Paul höchſt nöthig, und auch jetzt muß es ſie nicht überflüßig ſeyen, weil es ſie erſt verwichenen Oktober wieder gebraucht hat. Dem ungeachtet würde ich Ihnen ein Briefchen an ihn beilegen, wenn man mir's in der Präfektur nicht widerrathen hätte. Herr Guillon muß nothwendig durch die Armeen gehen, und da weiß der Himmel, wie oft man ihm ſeine Briefſache durchſtöbern wird! Erſt kürzlich wurden zwei Münzlieferanten, die nach Rußland reiſten, ihrer mitgenommenen Briefe alle entkleidet, und durch Ihren Herrn Herr an den Polizeiminiſter geſchickt. Für den Inhalt des Meinigen wäre mir nun freilich nicht bange, allein ich habe dennoch Gründe, bis zum Frieden eher zu viel, als zu wenig Vorſicht zu gebrauchen.

Nun leben Sie wohl, mein werther Freund, und empfangen Sie, nebſt den verbindlichſten Grüßen meiner Familie die herzliche Umarmung Ihres

Pfeffel.

(Sommer 1811.)

Ich wünſchte, lieber Freund, daß Sie Straßburg wohl erreicht haben, und wohl Ihrer guten Gattin einen recht heitern Stern, und ein gutes Andenken an Karlsruhe von Ihrer Reiſe mögen mitgebracht haben. Die nächſte Poſtin erwartet nun ſicher das Packetgen in dem Beſitz zweier Poeten, und ich ſchicke dieſes Briefchen nicht eher ab, bis das Packetgen fort, ſpecialiſire es nur einzelnen. Sie werden alſo die Güte haben, es in Empfang zu nehmen, und zu weiterer Beſorgung nur in einem von beiden Häuſern abgeben laſen. — Ich möchte Sie doch bitten das Gerail des Fächers aus Ihrer Briefbeſchreibung wegzulaſſen, oder doch nur verblümter Weiſe einzubringen. Dieſer Mensch kömmt jedoch nur aus meinem Herzen; wie Sache iſt ſchon ſo oft gebraucht worden, warum ſie wieder aufwärmen?

6

*) Diese liebenswürdige, empfindſame Dichterin war Pfeffel's Freundin, ſie hatte als Gattin des Buchhändlers Müller, zuerſt in Tübingen, dann in Karlsruhe, ihre Poeſien dem entſtand entſprechenden Intereſſe, der Gerade ein reich entſtandet. Ihre Elegie „der Leuchtenthurm am Grabe ſeiner einzigen Tochter“ verdient nicht vergeſſen zu werden.

Anm. des Herausg.

Warum soll nicht auch einmal Gras darüber wachsen, da schon seit drei Jahren Gras über dem Fürsten wächst: Er liegt auf dem Marktplatz. Ich vergaß Ihnen sein Grab zu zeigen, wo wir giengen zweimal daran vorbei. Aber Sie erinnern sich vielleicht einer leichten hölzernen Pyramide und einer Schildwache daneben, gegen über dem Museum; dort liegt er. Dort stand noch vor wenig Jahren der Altar vor dem abgebrannten Kirche. Auch seinem Willen wurde es unter russischen Regierung. Dieses Denkmal gibt der Stadt ihren Namen, aber dem Namen wenigstens einen bedeutenden Sinn. Man hatte anfänglich die Idee ihm ein Monument errichten. Dieses mehreren Inschriften die schon lange projectirt waren, ist wohl die sinnigste von Herkules Jung: Nec Caroli requiro, Monumentum Urbi. Aber wahrscheinlich wird er, und in dem Sinn seiner Mitbürger, zu seiner Zeit wieder unter den Altar der neuen Kirche gebracht werden.

Nun noch eine Bitte. Ich bin meinem Stock recht gut dafür, daß er Ihnen noch zu einem Theil Ihrer Reise dienen konnte, und bemerke ihn, daß er in Straßburg ist. Wer es schwer mich, daran zu denken, was er nun für eine beträchtliche Reise neben Ihnen viel schweren Fußen muß. Von seinem Heimweh nicht zu reden. Der arme Schelm ist noch nie so lange ohne mich aus der Stadt gewesen. Haben Sie die Güte ihm ein Schmälzlein durch die Ohren zu ziehen, ihn auf einem Lastenblatt seines Herrn Namen daran zu hängen und ihn so mit der Bitte in seine Heimat wandern zu lassen.

Meine beste Grüße ihrer freundlichen Gattin.

Ihr Freund Hebel.

Jägerlied.

Jäger, was jagst du vie Hüslein?
Hüslein mag' ich, das muß so sein.

Jäger, was hetzt der im Auge dein?
Thränen wohl sind es, das muß so sein.

Jäger was hast du denn Herzlein?
Liebe und Leiden, das muß so sein.

Jäger, wann stellt du dein Liebchen ein?
Nimmer, ach nimmer, das muß so sein.

Einsiedlung. Karl Candidus.

Beiträge
zur Geschichte der Musik im Elsass und besonders in Strassburg.

(Von Hrn. Advokat Dobelin.)

(Fortsetzung zu Nro. 6.)

Die Verlegung der beiden Collegien von Pfeiffer, nämlich derjenigen des Untern Elsasses, befand sich folgender historischen Erklärung. Als Pfalzgraf Christian von Birkenfeld, als Herzog von Zweibrücken, in den Besitz des Lehens als Vormundschaft gekommen war, verordnete er die Verlegung der Versammlung von Mutzig nach Bischweiler. Diese Verlegung geht im Jahr 1709 Anlaß zu einem hartnäckigen Prozeß; die Instrumentisten von Mutzig widersetzten sich dem Befehl, unter dem Vorwand, die Verlegung sey ihren Statuten zuwider, der Ort sey zu entlegen und für die Musiker des Untern Elsasses zu sehr entfernt. Auf die erhobenen Klagen des Pfalzgrafen, erließ der königliche Hohe-Rath zu Colmar, unterm 15. Juni 1709, einen verbindlichen Befehl, welcher die Instrumentisten zum Gehorsam verwies. Allein diese widersetzten sich der Vollziehung des Urtheils, und nun entstand ein weitläufiger Prozeß, in welchem sich theils, noch die Gemeinde Bürgerschaft und die Stadt Mutzig an einem, so wie der Cardinal v. Fürstenberg, Bischof von Straßburg, als Herrschaft von Mutzig, am andern Theil, als Oppositions- und Interventions-Kläger, auftraten. Die Beschwerden der Einwohner und der Stadt gründeten sich auf den Verlust des Einkommens, welches ihnen das jährliche Musik-Fest und die Gegenwart vieler Fremden verschaffte; jene der Herrschaft auf den Verlust der verpachteten Gefälle. Am 25. Hornung 1701 sprach der königliche Hohe-Rath seine endliche Entscheidung aus, verwarf sämmtliche Gegner des Pfalzgrafen abgewiesen wurden, angesehen die von ihm (laut seinen Vorgängern) errichteten Statuten, als sein eigen Werk, eben so von ihm nach Gutbefinden abgeändert werden konnten, was bereits schon durch die eingeführten Versammlungen an drei Orten, statt an einem, geschehen, und angesehen, auf Rücksicht für die nach Bischweiler verlegte Versammlung der Musiker, S. M. der König die Errichtung eines wöchentlichen Jahrmarkts zu derselben Zeit erlaubt habe.

Dieser Vertheilspruch befindet sich in dem zu Colmar 1742 in-fol. erschienenen Notes d'arrêts du Conseil souverain d'Alsace. (T. I., p. 295.)

III. Kirche.

Die Kirchen Straßburg's sind in musikalischer Hinsicht, besonders die Haupt-Kirchen der katholischen und protestantischen Cultus, nicht ohne historisch merkwürdiges Interesse.

A. Das Münster,

jetzige katholische Haupt-Kirche.

Mehrere Jahrhunderte hindurch war die Orgel das einzige Instrument, welches in dieser Kirche namentlich den Gesang begleitete; erst zu Ende des 16ten Jahrhunderts wurde die Instrumental-Begleitung eingeführt.

1) Orgel und Kirchengesang.

Im Jahr 1240 wurde in dem Münster die erste Orgel an der Stelle, die sie jetzt noch einnimmt, erbaut, durch den Dominikaner Ulrich Engelbrecht, aus einer elsässischen Familie abstammend, welcher in Straßburg als Mönch 1280 starb. Sie wurde 1292 durch eine neue, welche der Orgelbauer Gunzelin von Frankfurt verfertigte, ersetzt. Allein diese wurde am 15. August 1298 ein Raub der Flammen, so daß sie im Jahr 1326 wieder hergestellt wurde; aber auch diese betraf dasselbe Schicksal durch den Brand, der am 17. März 1384 ausbrach; demnach wurde 1385 eine neue errichtet, deren man sich bis 1433 bediente, wo sie alsdann mit neuen Pfeifen versehen, am Oberwerk 1434 zum erstenmal gebraucht wurde. Sie war das Werk von Michael Greloch aus Lyps, und wurde unter der Aufsicht des damaligen Organisten, Peter Gereis, verfertigt. Die Unvollständigkeit des Werkes bestimmte die Verwalter der Kirche, diese Orgel im Jahr 1489 abbrechen und durch Friederich Kreßer von Ansbach, welcher zu Straßburg 1493 starb, eine neue erbauen zu lassen. Diese erlebte nach und nach verschiedene Verbesserungen und Ergänzungen mit dem Zerlisereien der Orgel-Baukunst, namentlich 1364 durch Siegmund Frinckle, aus Freiburg im Breisgau; 1608 durch Anton Reuncrht, von Ravensburg; 1624 und 1660 durch Mathias Trösller, von Culmbach, und Tobias Dressel, seinem Schüler. Nach dieser letztern Einrichtung hatte die Orgel bereits 33 Register und 1090 Pfeifen erhalten, die längste von 32 Schuh; sie galt für eine der ältesten und vorzüglichsten jener Zeit in Deutschland. Nach einem 53 jährigen Gebrauch wurde durch den berühmten Andreas Silbermann, aus Sachsen, im Jahr 1713 die jetzt noch bestehende Orgel angefangen und im August 1716 beendigt. Sie hat die alte französische Stimmung, 30 Register und 2242 Pfeifen; die mittlere größte besteht aus einem Stück und hat 24 Fuß Höhe und 1 Fuß und einige Zoll im Durchmesser. Das Werk hat 6 Windladen, 3 Manual-Claviere, 1 Pedal-Clavier und 6 Blasbälge, die sich nur einmal falten, von 12 Fuß Länge und 6 Breite.

Im Jahr 1833—1834 wurde das Werk durch den hiesigen Orgelbauer Georg Wegmann, aus dem Dorfe Maskenheim, im Elsaß, Schüler von Jos. Martin zu Waldkirch (am Fuß des Schwarzwaldes) erneuert, ausgereinigt und vermehrt.

Das dritte Clavier, welches blos den Diskant enthielt, wurde mit einem Baß versehen, aus 192 Pfeifen bestehend, neue Windladen gelegt und zwei neue Register hinzugefügt, nämlich: Flöte mit 49 Pfeifen 4 Fuß, und Fagott mit 24 Pfeifen 8 Fuß. Hatte also das Silbermännische Werk 2242 Pfeifen, so erhielt die Orgel durch diese Vermehrung von 265 Pfeifen nunmehr deren 2507.

In dem gegenwärtigen Augenblick (1839) wird das Werk gereinigt und abermals mit 6 neuen Registern durch eben denselben geschickten Orgelbauer Wegmann vermehrt, nämlich:

1) In das große Werk, eine sechzehnfüßige Bombarde.
2) In das Echo, eine Montre.
3) Ein solcional (offenes Flötenregister).
4) Eine viola di gamba.
5) Eine flauto magico.
6) Eine oboë mit englischem Horn ergänzt.

Jedes dieser Register mit 49 Pfeifen von Zinn, mit Ausnahme derjenigen der flauto magico, welche von Ahornholz sind, zusammen mit 294 neuen Pfeifen; demnach hat das ganze Werk jetzt 47 Register und 2801 Pfeifen.

Unter den bekannten Organisten, welche in dem Münster angestellt waren, nennen wir folgende:

1430. — Peter Gereis, welcher 1433 dem Orgelbau vorkam.

1520. — Wolffgang Dachstein, anfänglich katholischer Priester, heirathete sich 1524 und wurde Organist im Münster, später Vikar und Organist in der Thomas-Kirche.*) Nachdem der Magistrat am 29. November 1524 den ersten protestantischen Pfarrer Mathias Zell feierlich im Münster inskallirt hatte, welcher nebst seiner Frau Catherina Schütz daselbst communizirte, wurde der Choral-Gesang eingeführt und sowohl vor, als nach der Predigt, deutsche Psalmen gesungen. Zu diesem Behuf erschienen hier damals (1525) solche Psalmen mit Musiknoten, unter dem Titel: »Teutsch Kirchen Ampt mit Lobgesengen und göttlichen Psalmen wie es die Gemein zu Straßburg singt und hält mit mehr ganz christlichen Gebetten dann vorgetruckt.«

*) S. »Beiträge zur Geschichte der Reformation in Straßburg ꝛc. ꝛc. von Prof. Jung. Straß. 1830. Th. 1. S. 246.

Eine schnell vergriffene erste Ausgabe war 1524 erschienen, jedoch ohne Noten.

Da von jener Zeit an, das Münster in dem Besitz der Protestanten war, so wurde hauptsächlich alle Sorgfalt auf die Begleitung des Choral-Gesangs durch die Orgel verwendet. Im Jahr 1572 wurde deßhalb schon die zweite Auflage einer Sammlung geistlicher Lieder mit deutschem Text und Musiknoten, unter folgendem Titel, gedruckt: »Das groß Kirchen Gesangbuch darin begriffen sind, die fürnemsten und besten Psalmen, Christliche Lieder, Hymni und alte Chorgesänge aus Wittenbergischen, Straßburgischen und andern Kirchen Gesangbüchlein zusammen gebracht, corrigirt und abermals mit Fleiß gebruckt. Hat nach bey XL Stücken jetz mehr dann das vorige Kirchen Gesangbuch ame LX allhier ausgegangen, herrn etliche ganz neu hinzugethan sind. Für Geistliche Stadt- und Dorff Kirchen, Lateinische und deutsche Schulen. Gedruckt Straßburg. 1572 fol.« (Die fünf Noten-Linien sind roth, die Noten schwarz.)

Vom 1. Hornung 1550 bis zum 18. August 1560 waren die Katholiken wieder im Besitz des Münsters, allein am 17. Mai 1561 wurde von Neuem protestantischer Gottesdienst darin gefeiert und die Besoldung des Organisten von der Stadt übernommen.

1660 bis 1680. — Georg Christoph Lautenfack war 20 Jahre lang Organist auch Musik-Director der protestantischen Gemeinde im Münster, später in der Neuen Kirche; er starb den 5. April 1692, in einem Alter von 70 Jahren 4 Monaten.

1681. — Als in diesem Jahr das Münster den Katholiken wieder eingeräumt wurde, war Johann Walter Organist.

1687. — Rauch (Joh. Georg) aus Sulz im Ober-Elsaß, welcher zugleich bis 1703 die Kapellmeister-Stelle zu begleiten hatte. Er schrieb das zu seiner Zeit großes Aufsehen erregende Werk: Novæ sirenes sacræ harmoniæ, tam instrumentis quam vocibus tantum concertantes a 3, 4, 5 et 7. Gedruckt zu Straßburg 1680, in-4°, jede Stimme besonders. Er starb am 21. Juli 1710. Ihm folgte, als Organist, sein ältester Sohn

1710. — Rauch (Michael Joseph) am 26. September; auch er mußte das Amt des Kapellmeisters versehen und sich nöthigenfalls auf der Orgel ersetzen lassen.

1714. — Hartmann, Organist.

1733. — Rauch (Johann Georg), geboren zu Straßburg 1702, gestorben am 10. Juni 1779.

1779. — Neumeyer (Jacob Friederich), geboren 1750 zu Molsheim im Elsaß, gestorben den 29 Juli 1814, war ein tüchtiger Organist und Geiger, als solcher Mitglied des Theater-Orchesters.

1814 — Laborì (Joseph), Organist und gründlicher Clavierspieler, geboren zu Straßburg, Sohn eines Küfers, Silvester Laborì, starb am 26. August 1833.

1833. — Sackenthaler (Joseph), zugleich Kapellmeister, Organist seit dem 1. Oktober 1833, hat mehreres für die Orgel geschrieben, und ist ein ausgezeichneter Orgelspieler.

2) Kirchen-Musik mit Instrumental-Begleitung.

Zu Ende des sechzehnten Jahrhunderts, wurden in dem Münster Blas- und Saiten-Instrumente zur Begleitung der Musik eingeführt. Daß die Besetzung dieser Instrumental-Begleitung dürftig war, läßt sich schon von dem Platz schließen, den die Instrumentisten in dem engen Raum auf der Orgel einnahmen. Die Protestanten, welche zuerst der Instrumental-Begleitung mehr Ausdehnung zu geben bemüht waren, ließen 1607 die jetzt noch neben der Orgel bestehende Bühne für das Orchester bauen, welche etwa 10 Instrumentisten faßt.

Bei hohen Fest-Tagen oder feierlichen Gelegenheiten, wurden Messen mit Musik-Begleitung, Te Deum, u. s. w., aufgeführt, nämlich:

1541 Te Deum bei der Wahl des Bischofs Wilhelm zu Honstein.
1552 Te Deum bei Gelegenheit der Ankunft des Kaisers Karl V.
1569 Te Deum bei Gelegenheit der Wahl des Bischofs Erasmus von Limburg.
1617 Te Deum durch die Protestanten, bei Gelegenheit der Feier des Jubiläums.
1660 Erkenntniß des Magistrats für die Verbesserung der Musik im Münster, wozu eine Vermehrung von 50 Fl. verwendet wurde, aus dem Betrag der Raths-Frevel und allem was an hohen Festtagen gebracht wurde. (6. August.)

Nachdem das Münster den Katholiken im Jahr 1681 wieder eingeräumt worden, war man ernstlich auf die völlige Organisation einer stehenden Kapelle bedacht. Bei Gelegenheit der am 8. Oktober desselben Jahrs unterzeichneten Kapitulation, wodurch die Stadt Straßburg an Frankreich abgetreten und die Truppen an demselben Tag ihren Einzug hielten, wurde 1681 am 21. Oktober ein Te Deum und am 22ten musikalische Messen aufgeführt; nach der Ankunft des Königs Ludwig des XIV. nebst der Königin am 23. Oktober, wurde dieselbe Aufführung in Gegenwart des Hofs am 24sten wiederholt.

1685 (2. Juni) wurde der erste Kapellmeister, Mathäus Fourdaux von Metz, mit 1000 Liv. Gehalt, nebst freier Wohnung angestellt; er hatte zugleich die Chor-Knaben zu unterrichten.

1687 (Mai) wurde die Musik bestimmter organisirt und die Zahl der Sänger sowohl als der Musiker zusammen auf 46 Personen festgesetzt.

Dem Kapellmeister Jourdaux folgte:

1689 (21. Mai) Kapellmeister Brossard.

Kaum hatte dieser sein Amt angetreten, als die Zeitumstände durch den 1688 entsponnenen Krieg, welcher sich durch den Ryswyker Frieden 1697 endigte, die bis dahin bestandene Kapelle wieder zernichtete. Durch einen Beschluß des Dom-Capitels vom 25. Mai 1689, wurde verordnet, daß »wegen gegenwärtigen »sehr beschwerlichen Zeiten mit der Reform der Musik Anfang »gemacht werde und dieselbe länger nicht als bis zu Ende dieses »Quartalis (25. Juni) zu continuiren habe, und demnächst de »facto abgeschafft seyn solle.« Bei abgestellter Musik wurden die 300 Athlr., welche der Kapellmeister neben seinem Vikariat zur Besoldung hatte, so wie die ihm zur Wohnung angewiesenen 40 Fl. von dem Kapitel einbehalten.

1694 (August) wurde Kapellmeister Brossard wieder in Thätigkeit gesetzt. Ihm folgte:

1695 (2. September) Philipp Tonzar; er dirigirte am 6. Hornung 1697 das bei Gelegenheit des Ryswicker Friedens aufgeführte Te Deum.

1698 bis 1703. — Georg Rauch, Kapellmeister und Organist; er dirigirte am 4. Oktober 1698 die große, bei Gelegenheit des Festes wegen Herstellung der Ausübung der katholischen Religion, aufgeführte Musik.

1703. — Ludwig Bourgeois, Kapellmeister. Mit seinem Amts-Antritt wurde neuerdings viel für die Musik gethan, und ein besonderer Ankauf von Musikalien für den Dienst der Kirche getroffen, nämlich:

Messen von Crampra (Andreas), dem zu jener Zeit bewunderten Componisten (geboren zu Aix 1660, in letzter Zeit Kapellmeister zu Notre-Dame in Paris, wo er 1738 starb), welcher in Frankreich zuerst den Gebrauch der Saiten-Instrumente in der katholischen Kirche einführte. Es bekamt vieler Ankauf in 9 seiner vierstimmigen, 2 fünfstimmigen und 4 sechsstimmigen Messen; ferner in dreistimmigen Elevationen und Motetten zu fünf Stimmen von Heinrich Dumont,*) Motetten von Lochon, ferner von Franz Couperin,**) und endlich die letztern von Bassani (Giov. Bapt.), Kapellmeister an der Cathedral-Kirche zu Bologna,*) dessen Werke damals allgemeines Aufsehen erregten.

Kapellmeister Bourgeois hat am 6. Oktober 1705 um seinen Abschied, den er erhielt.

1706 (Januar). — Hubert Bermann, Lehrer der Chor-Knaben, verlor die Kapellmeister-Stelle, während Mich. Jos. Rauch, Sohn des Kapellmeisters Georg Rauch, auf Kosten des Dom-Capitels, zu seiner Ausbildung nach Paris geschickt wurde.

1707 (21. Mai). — Andreas Grandi, von Florenz, Kapellmeister. Da er sich wegen übler Aufführung, und der Stadt entfernt hatte, so fuhr Bermann fort die Stelle zu versehen. Er kam von Bern nach Straßburg.

1710 (26. Sept.). — Joseph Michael Rauch, Kapellmeister und Organist. Er schrieb mehrere geachtete Messen die er dem Dom-Capitel dedizirte; am 15. August 1723 bei Gelegenheit der Festlichkeiten wegen der Heirath Ludwigs XV, vertreten durch den Herzog von Orleans, im Münster, führte er eine große Messe und Te Deum auf. Er starb am 10. August 1738; er war Mitglied des Senats.

1738 de Ville Savoye (Paul) geb. 1680, starb nach einer Geistesverrättung am 28. Mai 1760; er dirigirte am 5. Oktober 1744 die große Musik bei Gelegenheit der Ankunft Ludwigs XV in Straßburg.

1760 (Juni). — Garnier (Joseph) starb den 1. November 1779. Unter seiner Leitung wurden unter andern aufgeführt: am 20. December 1765 ein feierliches Todten-Amt bei Gelegenheit des Ablebens des Dauphin; am 8. Mai 1770 eine feierliche Messe und Te Deum in Gegenwart, der später so unglücklichen Prinzessin Marie Antoinette von Oestreich, Königin von Frankreich.

1779 Richter (Franz Xav.) geb. zu Höllischau in Mähren, am 31. December 1709, starb am 13. September 1789. Nebst mehreren ausgezeichneten Sängern, war er von Mannheim aus für das Münster als Kapellmeister berufen worden. Er schrieb eine große Anzahl Messen, Vespern, und andere Kompositionen, welche hier noch in Manuscript vorhanden sind. Am Morgen seines unerwarteten Todestags, sah er noch die Partitur einer Trauer-Musik durch, die er auf den Fall seines Ablebens gesetzt hatte. Kaum hatte er geendigt, so neigte er sein Haupt und verschied. Unter seinen zahlreichen Schülern ist Kapellmeister Frenzel zu

*) Geboren zu Lüttich 1610, starb als Vice von Sillin 1684. Berühmt als Componist und einer der ersten, der in Frankreich als Organist vom Clavier-Bau Gebrauch machte; er besaß seine geistlichen Motetten, Messen, wovon nur noch einige übrig sind, und Motetten in großem Ansehen. Er verließ 1674 seinen Kapellmeister-Dienst, weil er aus Gewissensgründen dem Befehl des Königs, zu seinen Kirchen-Motetten Violinen zu setzen, nicht Gehorsam leisten wollte.

**) Geboren zu Chaume 1668, erforben 1733, berühmt wegen seiner Geschicklichkeit auf der Orgel, le grand genannt. Er war 1700 Organist zu Versailles und St. Gervais. Sämmtliche Bände schrieb sein eigner Finger. Werke.

*) Starb zu Bologna 1704; er war einer der größten Violinisten seiner Zeit. Er schrieb sechs größere Opern und vier Werke für die Kirche, welche alle gedruckt sind.

nennen, welcher hier bei ihm und seinem Nachfolger Ignaz Pleyel die Composition lernte.

Man hat von ihm ein sehr wohl getroffenes, zu Strasburg in Kupfer gestochenes Portrait, in der Stellung als taktirender Kapellmeister.

1789 **Pleyel** (Ignaz) geboren 1737 im Östreichischen, starb zu Paris im November 1831, Schüler von Jos. Haydn. Seine unzähligen Compositionen für Violine und Clavier, Quartetten, Quintetten, Sonaten u. s. w. sind bekannt; hier schrieb er seine besten Symphonien, die in dem großen Liebhaber-Concert, welches er mit Kapellmeister Schmitt dirigirte, aufgeführt wurden. Seine Kapellmeister-Stelle hat leider in die ersten Revolutions-Jahre, so daß er für die Kirche nichts schrieb, und da der damaligen Volks-Regierung seine politische Gesinnung als Ötreicher, verdächtig schien, so schwebte seine Freiheit in großer Gefahr. Er hatte seine Rettung der merkwürdigen Composition zu verdanken, die er mit aller scheinbar patriotischen Theilnahme, auf einem Landgute zu Dorlisheim, unter der Bewachung eines Gendarmen schrieb. Das Werk führt den Titel: La Révolution du 10 Août (1792) ou le Tocsin allégorique.

Diese große, in ihrer Art einzige Composition, existirt blos in Straßburg in Manuscript. Wegen ihrer historischen Merkwürdigkeit und besondern Behandlungsweise, folgt hier eine kurze Analyse davon. Die damaligen Kriegsumstände, so wie die Abschaffung des Gottesdienstes, veranlaßten die Regierung die Einlieferung aller entbehrlichen Glocken zu verordnen, um sie sowohl für Kanonen als für Scheidemünze (1 und 2 Sols-Stücke) zu verwenden. Demnach wurden aus allen Städten und Dörfern des linken-Elsaßes, etwa 900 Glocken von allen Dimensionen in das Gießhaus, so wie in die Münze zu Strasburg, abgeliefert. Pleyel war ermächtigt für die Composition seiner Musik dasjenige so viele Glocken auszuwählen, als dazu erforderlich waren. Dieses geschah, und es wurden ihm 7 Glocken ausgeliefert, die folgende Töne angaben: C. ES. B. des' G. A. F. D. *) Das Werk wurde mehrere Mal in dem Chor des Münsters, in dem damaligen Concert-Saal zum Spiegel (welches Lokal im Jahr 1798 damit beschlossen wurde) dann in dem am 28. November 1799 eröffneten neuen Concert-Saal der Réunion des arts, aufgeführt.

*) Nach der Wiederherstellung der Ordnung, wurden die durch diese musikalische Verwendung gerettete Glocken, von den frühern Eigenthümern wieder verlangt und zurückgegeben, bis auf eine einzige (Es) welche heute noch auf dem Stadt-Archiv aufbewahrt wird. Eine andere (B in dem Brand des Theaters am 1. Mai 1800. wo sie sich zufällig befand, zerschmolzen.

Die **Einleitung**, das Erwachen des Volks, allegro moderato 4/4 in F. dur beginnt leise mit dem Quartett, und wächst in ein dumpfes Getöse heran, welches durch das Eintreten der Blas-Instrumente, in Klag-Tönen immer stärker wird; die Verwirrung nimmt zu, gleich einem schrecklichen Gewitter, welches das Erklingen der Tuilerien zu bezeichnen scheint; der Tumult nimmt dann wieder ab, und einzelne Freiheitsrufen sind noch bemerkbar. Nach 97 Takten, tritt die erste Sturmglocke in C ein, im 98ten Takt, schlägt zu gleicher Zeit eine Zte in Es an, im 122ten Takt schweigt die erste, und im 134ten treten zu Es, noch G und B Glocken; dann im 150ten F mit C. später tritt eine D Glocke ein, zwischen den Glockenschlägen führen die Saiten-Instrumente unisono kräftige Figuren aus, nach 51 Takten dieses Sturmes sind den verschiedenen Pfarreien in Paris, hört man einen allgemeinen Trompetenruf in D, die Trommeln schlagen den General-Marsch, von Soldaten-Pfeifen begleitet. Es entsteht eine neue Verwirrung, (6/4 in D dur) das volle Orchester setzen Wirbelnach und nach durch einander, dann verstopfte Glocken-Schläge in D und A, dann in F und G gesteigert wird, tritt ein; später läßt diese kräftige Instrumentirung nach, die Blas-Instrumente schweigen, und das Quartett drückt nur leise Seufzer der Verwundeten oder Sterbenden aus. Plötzlich erheben sich die Republikaner mit dem Lied: O Richard, o mon roi (aus Richard Löwenherz); allein nach dem 11ten Takt tritt in 6/4 die frühere Schlacht-Musik wieder ein; ihr folgt eine sanfte Harmonie, adagio, welche von Neuem durch einen Muth und Entschlossenheit bezeichnenden Satz allegro unterbrochen wird; dann führt die Harmonie in A dur zu dem Lied: On peut-on être mieux... Im Schluß dieses bekannten Liedes hört man in der Ferne Kanonen-Schüsse, es entsteht ein Getöse, ein Pauken-Wirbel, führt crescendo zu dem Sturm-Marsch (la charge) 6/8 in D, darauf folgt eine allgemeine Schlacht, reich an effektvoller Instrumentirung, Kanonen-Schüsse, Glocken-Schläge in B. D. G. C. F. Es. Trommel-Schläge und Wirbel u. s. w., die Musik wird nach und nach wieder schwächer, das Quartett schließt in sanften Klage-Tönen. Ein Tusch von Pauken und Trompeten verkündet plötzlich den Sieg; dann folgt in allgemeinem Chor mit voller Orchester-Begleitung 4/4 in D. der Sieges-Gesang: La victoire est à nous, le peuple est sauvé. Zu diesem Gesang fällt dann 2/4 allegro unter der Orchester-Begleitung das bekannten Ça ira, ein vierstimmiger Chor ein, welchem folgende Worte untergelegt sind:

Nous l'offrons les débris d'un trône,
Sur ces autels, o sainte liberté!
De l'éternelle vérité

Ce jour enfin, qui nous environne,
Rend tout ce peuple à la félicité;
Par sa vertu, par sa fierté
Il conquiert l'égalité.
Parmi nos héros la foudre qui tonne
L'annonce au loin à l'humanité.

Eine Frau (Solo).

Mon fils vient d'expirer
Mais je n'ai plus de rois!

Romanze.

Il fut à son pays, avant que d'être à moi
Et j'étais citoyenne, avant que d'être mère.
Mon fils! par tes vertus j'honore ta poussière.

Unmittelbar und in dem letzten Takt, fällt der Chor wieder ein mit der Begleitung des Ça ira, welchem die Worte untergelegt sind: Nous t'offrirons les débris d'un trône etc. etc. Darauf folgen nachstehe Strophen:

Ein Sopran.

Ah! périsse l'idolatrie
Qu'on voue à la royauté.
Terre ne sois qu'une patrie,
Qu'un seul temple à l'humanité,
Que l'homme venge son injure
Brise, en bravant, le faux devoir,
Et le piedestal du pouvoir } Der Chor
Et les autels de l'imposture. } wiederholt.

Rois, pontifs! o ligue impure
Dans ton impuissant désespoir
Contemple aux pieds de la nature
Le diadème et l'encensoir!
Versailles et la fourbe Rome
Ont perdu leurs adulateurs.
Les vertus seront les grandeurs } Der Chor
Les palais sont les tois de chaume. } wiederholt.

Ein Tenor.

Les Français qu'on forme à la guerre
Appellent contre les tyrans
Les représailles de la terre.
Du haut des palais fumans
Des bords du Gange à ceux du Tibre,
Dieu! rends bientôt selon nos vœux
Tout homme un citoyen heureux } Der Chor
Le genre humain un peuple libre. } wiederholt.

Ein Baß (recit.).

Nous finirons son esclavage
Ce grand jour en est le présage!

Dann folgt zum Schluß, mit einer brillanten Coda, der erste Chor: Nous t'offrons, etc., unter der Orchester-Begleitung des Ça ira.

Der Enthusiasmus, welchen die erste Aufführung dieser so sollsten Composition hervorbrachte, ist unbeschreiblich; sie hatte sogleich Pleyel's Befreiung von aller Bewachung zur Folge, denn nur ein Patriot konnte im Sinne der damaligen Zeit ein solches Tongemälde hervorbringen.

Nachdem Pleyel 1793 Straßburg verlassen hatte, um sich nach London zu begeben, wurde die Kapellmeister-Stelle im Münster nicht eher besetzt, als nach Wiedereinführung des Gottesdienstes. Am 8. August 1800 hatte in dieser Kirche die letzte Delarden-Feier und bürgerliche Copulation Statt, wobei das Orchester diese Instrumental-Musik, Symphonien und patriotische Volkslieder spielte, ohne Aufhören.

1800. — Wolff (Ludwig, Jos.) folgte Pleyel als Kapellmeister. Er war früher Lehrer der Chor-Knaben, somit ein tüchtiger Musiker, besonders Contrabaßist, ehedessen in Wien angestellt.

1808. — Spindler (Stanislaus Franz Xaver), geboren zu Steinsgaden in Baiern, wo sein Vater, Anton Spindler, Mundarzt war.*) Durch seine Thätigkeit und die zahlreichen eigens für das ihm zu Gebot stehende Sing-Personal geschriebenen Compositionen für die Kirche, brachte er die Musik im Münster auf einen hohen Grad von Vollkommenheit. Er starb am 8. September 1819 und hinterließ einen einzigen Sohn, den bekannten und geachteten deutschen Schriftsteller, Karl Spindler.

1819. — Wackenthaler (Joseph), geboren zu Schlettstadt im Elsaß, am 20. November 1795, ein tüchtiger Clavier- und Orgelspieler, Spindlers Schüler für Composition, hat außer seinen Clavier-Werken, Vieles für die Kirche ganz in dem, dieser Gattung eigenthümlichen Style geschrieben, namentlich 12 Messen, worun 2 für volles Orchester, 2 mit Harmonie-Begleitung, 4 mit obligater Orgel, 2 vierstimmige mit Begleitung von 3 Posaunen, eine sechsstimmige und eine zweichörige, ferner ein Te Deum und mehrere Motetten mit vollem Orchester, Harmonie-Stücke und eine ziemliche Anzahl kleinere

*) Seine kurze Biographie ist in der Leipziger allgemeinen Musik-Zeitung, Jahrgang 1819, N. XXI, S. 409, zu finden. Die in dem Universal-Lexikon der Tonkunst über seinen Geburtsort und eigentlichen Namen enthaltenen Notizen sind unrichtig.

Motetten für vier Männer-Stimmen, ohne Begleitung. Seit 1833 ist die Kapellmeister-Stelle mit jener des Organisten vereinigt, so daß bei musikalischen Aufführungen Herr Backenthaler sich ersetzen lassen muß, was durch seine Frau, eine geborene Schmitt, eine brave Clavier- und jetzt zum Erbauern guten Orgelspielerin, geschieht.

Da der Gehalt des Organisten und des Kapellmeisters, zusammen 2400 Fr. betrug, so ist durch die Vereinigung der beiden Stellen eine Ersparniß von 750 Fr., durch den jetzigen Gehalt von 1650 Fr., erzielt worden. Nur an hohen Kirchen-Festtagen werden musikalische Messen aufgeführt; das Singchor besteht dann aus Dilettanten und Dilettantinnen, aus Chor-Knaben und den Zöglingen der Seminarien; die Besetzung des Orchesters ist dem Kapellmeister überlassen. Bis zur Revolution von 1789 hatte das Münster seine besondere Kapelle, bestehend aus 24 Musikern, worunter 4 städtige Trompeter und ein Pauker für die Innraden; ferner besoldete die Kirche 3 Solo-Sänger, einen Altisten, Tenoristen und Bassisten.

3) Das Glocken-Spiel im Münster.

Wir können die musikalische Topographie des Münsters nicht schließen, ohne von dem ehemals in dem berühmten astronomischen Uhrwerk befindlichen Glockenspiel zu sprechen, welches Uhrwerk in diesem Augenblick durch den ausgezeichneten Mechaniker, Herrn Joh. Bapt. Schwilgue, Vater, geboren zu Strasburg, der nach einem langen Aufenthalt in Schlettstadt, in seine Vaterstadt zurückgekehrt ist, wiederhergestellt wird, nach dem es seit 1789 nicht mehr im Gang war. Es ist zu diesem Behuf eine Summe von 32,000 Fr. angewiesen, und die Arbeit ist schon betrieben vorangerückt. Da zu dem Glockenspiel die Glocken nicht mehr vorhanden sind, und der Mechanismus zerstört ist, so hatte man die Hoffnung aufgegeben, es je wieder herstellen zu können; allein da es uns gelungen ist, die Bestandtheile dieses alten Werkes ausfindig zu machen, so leben wir der Hoffnung, daß es in seiner ganzen historischen Merkwürdigkeit ebenfalls wiederhergestellt werden wird.

Es befand sich nämlich in dem ersten, im Jahr 1352 angefangenen und 1354 vollendeten astronomischen Uhrwerk ein Glockenspiel, bestehend aus zehn Glocken, welches mehrere geistliche Lieder hören ließ.

Nachdem der Magistrat im Jahr 1547 verordnet hatte, dieses in Abgang gekommene Uhrwerk durch ein neues zu ersetzen, so wurde es im Jahr 1570 auf der entgegengesetzten Seite, wo es noch steht, nach dem Plan von Conrad Dasypodius, aus Strasburg, und David Wolkenstein, aus Breslau, seine Professoren der Mathematik zu Strasburg, *) ausgeführt. Das Räderwerk überhaupt wurde den Gebrüdern Isaac und Josias Habrecht, aus Schaffhausen, anvertraut. Das alte Glockenspiel wurde in das neue am 24. Juni 1574 — also in den Zeiten der Reformation — vollendete Werk hinübergebracht, und mit drei Liedern vermehrt.

Obgleich die Glocken dieses Spiels nicht mehr vorhanden sind, so hat es sich doch durch die angestellte genaue Untersuchung der übrig gebliebenen Walzen ergiebt, daß sie folgende Töne angaben, nämlich: aus der tiefen Octave C. D. E. F. G. A. B. H., aus der höhern C und D. Die Walzen, welche sich auf einer Axe horizontal umdrehen, sind mit eisernen triangulären Stiften versehen; durch das Umdrehen heben sich, bei dem Übergang über die Stifte, kleine Hämmer in die Höhe und schlagen auf die in einem Zirkel um die Walze hängenden Glocken.

Folgendes sind nun die Gesänge die auf den Walzen notirt sind:

Erste Walze, mit der Ueberschrift: Aus tieffer Nott schrey ich zu Dir, Herr Gott erhör mein rueffen. 130. Psalm. Sie trägt die Monogrammen von David Wolkenstein mit einem W., und einem Delta (Δ) in dessen Mitte, und jenes der Brüder Isaac und Josias Habrecht mit einem I und H, welche durch zwei Striche getrennt sind, wodurch ein Pfeil geht.

Im Allgemeinen beschränkt sich die Notation auf den Walzen nicht auf die einfache Gesang-Melodie, sondern sie enthält eine Art von Begleitung neben der Haupt-Note, öfters in doppelten Schlägen von Terzen, Quinten und Octaven mit C und D.

Die auf der Walze gegebene Melodie ist weder die Gregorianische, de profundis clamavi, noch eine der Ambrosianischen von D. Martin Luther, oder eine der durch Georg Rhaw (welcher von 1488—1548 lebte) gesammelten, noch die von Joachim von Burk, sondern eine ganz eigene, die sich derjenigen nähert, welche sich in dem ältesten Straßburger Meßbuch **)

*) Conrad Dasypodius, geboren zu Strasburg 1531, wurde 1562 zum Professor der Mathematik ernannt, er starb als solcher 1601. Er war der Sohn von Peter Dasypodius, aus Frauenfeld in der Schweiz, geboren 1490, welcher als Professor der griechischen Sprache, von 1529 bis 1559, zu Strasburg angestellt war.

David Wolkenstein war Professor der Mathematik von 1586 bis zu seinem Ableben 1592.

**) Ordnung vnd Inhalt teutscher Mess vñ Vesper so gehaut im Gotsdienst haben Euangelischen vnd christliche Pfarrherren zu Strassburg. Mit etlichen andern geistlichen Zusatz, Gebet, Vorred oder Praefation und Canon, vor und nach Vffrichtung des Sacraments, auch andern Ordnungen in vorigen Buchern nit begriffen. Straßb. in 12. ohne Jahrzahl; vermuthlich 1524.

mit Musik-Noten befindet, überschrieben: Der CXXX Psalm de profundis, anstatt des Introits etwan in der Messe.

Zweite Walze, mit der Überschrift: Ein Kindelein so löbelich ist uns geboren heute... mit denselben beiden Monogrammen, wie bei der ersten.

Es ist dieses die zweite Strophe anfangend: Orto dei filio virgine de pura... der alten Hymne des Bischofs Benno (gestorben 1107) dies est laetitiae... nach Luthers Übersetzung: Der Tag der ist so freudenreich.

Die auf der Walze befindliche Melodie dieses Weihnachts-Lieds aus dem fünfzehnten Jahrhundert, gehört unter diejenigen welche Luther nicht selbst componirte, sondern bei der Übersetzung blos veränderte, abkürzte, oder zum Theil beibehielt.

Dritte Walze, das pater noster mit der Überschrift: Unser Vater im Himmelreich... von Luther um 1539 componirt.

Diese, auf den ältern Walzen, welche von der ersten Uhr herrühren, enthaltenen Lieder, sind ohne Zweifel erst bei der Verfertigung der zweiten Uhr darauf getragen worden, da sie ihrem Ursprung und ihrer Inschrift nach, so wie nach den darauf befindlichen Monogrammen der Mechaniker, und der Form der Buchstaben und der Zahlen, nicht vor sondern nach der Reformation darauf gekommen seyn können; aus diesem Grund findet man darauf die Spuren einer frühern, später veränderten Notation, deren Entzifferung nicht unmöglich wäre.

Die vierte Walze überschrieben: O Mensch bewein dein Sünde groß.

Dieses Passions-Lied wird von Einigen, Sebald Heyden geboren zu Nürnberg 1493, gestorben 1561, von Andern Math. Greptter, dem Canonikus im Münster, welcher um 1550 lebte, zugeschrieben. Die ursprüngliche Melodie F. F. G. A. F. A. H. C befindet sich in dem obenangezeigten großen Kirchen-Gesangbuch von 1572.

Der Vorzug bei der Wahl dieses Chorals für das Glockenspiel einer Kirche, bei welcher einst M. Greptter Canonikus war, mag wohl die streitige Frage über dessen Autorschaft zu Gunsten dieses letztern lösen.

Fünfte Walze, überschrieben: Nun bitten wir den heiligen Geist... mit den schon bezeichneten beiden Monogrammen.

Dieses in der Mitte des dreizehnten Jahrhunderts schon gangbare Pfingstlied, dessen der Franziskaner Berthold in seinen deutschen Predigten gedenkt (S. 229.) hatte damals nur die erste Strophe, zu der Luther später die übrigen hinzu dichtete.

Auch Lucas Lossius, welcher von 1508 bis 1582 zu Lüneburg lebte, Verfasser der zu Nürnberg 1533 zuerst erschienenen Psalmodien, führt dieses Lied in der altdeutschen Sprache an: Nu bedde wey den heiligen Geist.

Sechste Walze, überschrieben: Christ ist erstanden. Dieses alte, schon im dreizehnten Jahrhundert bekannte Osterlied, welches nach Luthers Bearbeitung A. G. A. C. D. A. und dessen ursprüngliche Melodie A. G. A. C. A. notirt ist, kommt schon in einem Dokument des Klosters Neuburg (Östreich) vom dreizehnten Jahrhundert vor, und wurde im vierzehnten Jahrhundert in Schlesien und Östreich, wo sich die deutsche Sprache in verschiedenen Gegenden in den Kirchen-Gesang gedrängt hatte, gesungen.

Da auf den sechs beschriebenen Walzen die Notation durch die darauf befindlichen Stiften unbeschädigt ist, so läßt sich erwarten, daß der geschickte Mechaniker Herr Schwilgue die ursprünglichen Melodien wieder zu Gehör bringen wird, sobald die zehn Glocken nun in den bezeichneten Tönen gegossen, ihre alte Stelle wieder eingenommen, und mit dem übrigen Mechanismus der Uhr werden in Verbindung gesetzt worden seyn. Nach jedem Lied des Glockenspiels, schwang nämlich der noch existirende mechanische Hahn, der aus dem alten Uhrwerke von 1354 herrührt, die Flügel, streckte den Hals, und krähte zwei Mal.

(Die Fortsetzung, enthaltend die Neue Kirche und das Wilhelmitaner Kloster, folgt.)

Aus den Papieren eines Lichterziehers.

„Das Leben ist eine Flamme, die unaufhörlich die sie umgebende Luft consumirt“ sagt der große Baco von Verulam, und mit Recht; jede menschliche Seele ist eine Flamme oder ein Flämmchen, je nachdem. Jeder Mensch ist ein lumen mundi, stärker und schwächer, je nachdem. Laßt uns also untersuchen, welche verschiedene Gattungen Lichter es auf der Welt gibt: Da finden wir Gaslichter, Wachs- und Unschlittlichter, feine Öllampen, Straßenlaternen, Fackeln, Windlichter, Spirituslampen, Kienspäne, Irrlichter, Johanniskäfer, faules Holz u. s. w. Nun will ich mit meiner geistigen Elle einige Parallelen ziehn; gebt Acht!

Professor Steinkopf an unserer Universität ist offenbar ein Gaslicht. Er hat so lang hinter seinen Büchern gerochet, bis er in exhirirten Zustand gekommen ist, und nun erleuchtet er die

Welt mit den Strahlen seiner eminenten Gelehrsamkeit. Durch die Leitröhren und Canäle der Buchhändler strömt sein blendendes Licht bis in dunkelsten Winkel der Ignoranz hinein. Die Schatten des Aberglaubens flüchten sich, und die Philister selbst beginnen aufgeklärt zu werden. Jede Universität ist eigentlich nichts anderes als eine ungeheure Gasbeleuchtungsanstalt, wo der nöthige Stoff zur Entwicklung des Gases aus allen Enden der Welt herbeigeschafft werden muß. Man kann nicht sorgfältig genug in der Auswahl zu Werke gehen; manche Gase verbreiten mephytischen Geruch, manche suchen blos Knalleffekt hervorzubringen, und solche Explosionen einer Gasröhre sind äußerst gefährlich.

Die Fürsten und die Großen, welche Sterne auf der Brust tragen, gehören in die Klasse der Gaslichter. Und zwar will ich sie nach der neuen Erfindung: »Siderallichter« benennen.

In die Klasse der Lampen gehören die Künstler und überhaupt alle genialen Geister. Ein großer Dichter z. B. ist eine herrliche Astral-Lampe; seine Geistesflamme nährt sich vom feinsten Öl, distillirt aus den köstlichsten Früchten und Blumen aller Zonen; es strömt das reinste, wohlthuendste, tagheller, traulichste Licht in jeden Salon aus; allerdings bedarf jeder auch eines guten Schirmes; denn ohne Schirm vermag die Kunst nicht zu gedeihen. Es gibt aber verschiedene Lampen unter den Künstlern; manche brennen ganz erbärmlich und rauchen unaufhörlich; manchen fehlt das hinlängliche Lebensöl, oder es ist schlechtes, verdorbenes, ranziges Leinsaamenöl; manche sind blos Spirituslampen, denen man unaufhörlich Weingeist zuschütten muß; und wie manche sind endlich Lumpen, statt Lampen!

Wachskerzen sind die Adligen, Unschlittkerzen die Bürgerlichen, nur mit dem Unterschied, daß sich die ersteren mehr putzen lassen müssen, als die letzteren; erstere haben aber auch gewöhnlich mehr Mittel, ihre Putzliebe zu befriedigen; Wachslichter wachsen auch mehr in der Gunst der Götter dieser Erde, als die Unschlittkerzen; diese Lichter tropfen jedoch alle und Adel und Bürgerstand haben an Tröpfen aller Art gleichen Ueberfluß. Sauberes Gelichter!

Zu den Straßenlaternen gehören die Wirthe; sie sorgen treulich, daß alle Köpfe hinlänglich illuminirt werden. — Den Fackeln sind die Studenten zu vergleichen, weil sie überall herumfackeln und meistens auch viel »Pech« haben.

Windlichter sind alle die Windbeutel in Kunst, Wissenschaft und geselligen Kreisen. — Die Zinsterlinge, die Grömmler, das sind die obscuren Kienspanleuchten, sie sind überall wohlfeil zu haben, denn unserer Zeit ist gegeneiter als je daran. — Der größte Theil der Menschen aber besteht aus lauter Irrlichtern besonders unsere Philosophen; auf der niedersten Stufe jedoch stehen die Faullenzer — diese leuchten nicht besser als — faules Holz!

Das sind die lumina mundi! Möchte doch jedem Menschen früh schon ein tüchtiger Licht-Erzieher oder Lichterzieher gleich mir als Mentor beigegeben werden, so würde bald der finstere Dunst des Obscurantismus und Philistricismus vor den siegenden Strahlen der Aufklärung zerfließen, und alle die zerstreuten Lichter, in einen einzigen Fokus gesammelt, als majestätische Sonne, belebend, erwärmend, begeisternd durch das Weltall glänzen. Das geringste wie das höchste Licht kann in seiner Sphäre unendlichen Nutzen wirken, wenn man es nicht unter den Scheffel stellt. Gott ist der erste Lichterzieher, denn er sprach zuerst: »Es werde Licht!« Jeder wirke drum nach bester Weise im großen oder engen Kreise, und der Wahlspruch der ganzen Welt sei: Es werde Licht!

In dem Grase glänzt der Leuchtwurm,
Daß die Käfer sicher schwirren,
Und im Meere strahlt der Leuchtthurm
Daß die Schiffer nicht verirren!

Die Lichtputzscheere.

Es sprach einmal zum Lichte
Die treue Lichtputzscheere:
»Was macht für ein Gesichte?
Ich kenne dich nicht mehr.

»Wie siehst du doch voll Schmutze
Und finster immer drein!
So oft ich auch dich putze
Gibst du doch keinen Schein!

»Wohl weiß ich, du betrachtest
Als Kammermagd mich nur,
Doch wenn du mich verachtest,
So höre meinen Schwur:

»Wenn du mir noch so trotzig
Fortschneidest ein Gesicht,
Dann zittre, denn dann putz' ich
Dich aus, du holzes Licht!

»Ich that, was ich vermochte,
Für deinen Glanz bisher,
Und diente deinem Dochte
Als treue Lichtputzscheer.

»Ich bin ein armes Mädchen
Aus einem niedern Stand,
Allein dein Lebensfädchen
Liegt doch in meiner Hand!«

Da schmolz dem Licht, dem stolzen,
Das Herz so ganz und gar,
Bis es zuletzt verschmolzen
Vor lauter Rührung war.

August Palmer.

Überfall der Burg Dunbarton.

Den 1. April 1571, lief der zwischen Maria v. Schottland und den Anhängern ihres Sohnes geschlossene Waffenstillstand zu Ende. In der Morgenzeit desselben Tages wandelte der alte Graf von Lennox, Anführer der königlichen Truppen, Regent und Großvater des jungen Königs, einer von Maria's erbittertsten Feinden, heftigen Schrittes die Terrasse seines Hauses zu Glaslow auf und ab, zum Voraus mit sorgenvoller Miene die muthmaßlichen Ergebnisse der nun wieder beginnenden Feindseligkeiten überzählend und berechnend, als sich ihm plötzlich ein aus dem Nebel tretender Krieger von untersetzter Gestalt, aber sonderbar funkelndem Auge, näherte und ihn lebhaft anredete. Der Graf vernahm seine Rede mit anscheinender Gleichgiltigkeit und zuckte zweifelnd die Achseln. Ein bitteres Lächeln irrte um des Kriegers Mund; er entfernte sich einige Schritte und brachte ein Weib mit sich zurück, das ein weinendes Kind in den Armen hielt. Der alte Lennox schien befriedigt; er rief einige Soldaten herbei, deren Aufsicht er Weib und Kind übergab, und verlangte sodann nach dem Kapitain Thomas Crawford vom Jordan-Hill.

— »Captain Crawford,« redete er den Herbeitretenden an, »des Feindes ganze Stärke besetzt in Burg Dunbarton: wollt Ihr sie in eures rechtmäßigen Fürsten Gewalt geben?«

— »Dunbarton! Wie, edler Graf, jenen Felsen, den das Wogengebrüll der Clyde und Flemmings gutes Schwerdt schirmen? Denkt Ihr in vollem Ernste an das Gelingen einer solchen waglichen Unternehmung?

— »Der König glaubt, daß dem wackern Crawford jedes Wagniß möglich sey,« schmeichelte der Regent dem Kapitain die biedre Rechte drückend. »Vernehmet erst die Rede jenes Kriegers, der mit Gefahr seines eigenen Lebens und desjenigen seiner Familie, die er mit als Unterpfand der Wahrheit seiner Worte übergeben hat, aus Dunbarton entkommen ist, und dann urtheilt.«

Crawford befragte nun selbst den Krieger; nach einer halbstündigen lebhaften Unterredung faßte er ihn nochmals fest in's Auge und flüsterte ihm dann befriedigt zu: »Auf diesen Abend!« — »Auf diesen Abend!« erwiederte der Andere.

Bei sinkender Dämmerung zog Crawford, von dem Überläufer geleitet, an der Spitze einer mit Leitern versehenen Kriegerschaar aus Glascow's Thoren. Um Mitternacht langten sie auf der Mitte des Felsens an. Der Mond war untergegangen und der bis jetzt heitere Nachthimmel hatte sich in einen schwarzen Wolkenschleier gehüllt. Der Felsen mußte da, wo er am senkrechtesten empor ragt, erstiegen werden, weil leicht zu vermuthen stand, daß die Schildwachen da weniger zahlreich und wahrscheinlich minder wachsam waren. Die erste Leiter war kaum angelegt, als sie schon unter der Last der Aufwärtsklimmenden zusammenbrach; niemand wurde verwundet und keine Schildwache schien etwas vernommen zu haben: es blieb ruhig im Schlosse. Crawford und der Soldat erstiegen jetzt allein den Felsen empor, und befestigten die Leiter an den Wurzeln eines alten über den Graben hängenden Baumstamms. Bald, doch nicht ohne mancherlei Hindernisse erreichten Alle glücklich den Baum. Ein beträchtlicher Raum trennte diese Stelle noch vom Fuß der Mauer. Die Leiter wurde zum zweiten Male an den Felsen gelegt, und Jeder eilte hinanzukommen. Mitten unter dieser Arbeit ereignete sich ein Zufall, der bald das ganze Unternehmen vereitelt hätte. Ein Soldat wurde plötzlich von einem Nervenanfall ergriffen und klammerte sich mit einer Riesenkraft an die schwache Leiter, ohne vor- noch rückwärts zu steigen; er war ohnmächtig. Alle hinter ihm Emporklimmenden sahen sich genöthigt inne zu halten. Man befand sich in der größten Verlegenheit; denn es war unmöglich, über diesen ohnmächtigen Mann hinwegzusteigen. Um ihn mit Gewalt von der Leiter loszumachen, wäre eine Allen gefährliche Kraftanstrengung erforderlich, ihn erstechen und über den Felsen hinabwerfen grausam gewesen, zumal da der Fall des Körpers die Aufmerksamkeit der oben am äußersten Rande des Walles schweigsam hin- und herwandelnden Wache unfehlbar erregt hätte. Crawfords Geistesgegenwart rettete alle seine Leute. Er ließ den ohnmächtigen Krieger an die Sprossen der Leiter festbinden, und befahl allen im Aufsteigen Begriffenen, sich auf die andere Seite der Leiter zu schwingen. So gelangten endlich Alle über diesen Unglücklichen hinweg, dessen Leib und Schultern ihnen zur Ruhe dienten. Während dieser Arbeit begann der Tag zu bleichen, und noch blieb eine hohe Mauer zu erstiegen übrig; dies war das Werk weniger Augenblicke. Eine Schildwache bemerkte die ersten sich auf den Wall schwingenden Krieger, und

rief zu den Waffen. Die Offiziere und Gemeinen der Besatzung, kaum den Betten entsprungen, stürzten halbnackt herbei, eher zur Rettung ihres Lebens als zu dessen Vertheidigung. Die Angreifer brannten mehrere Gewehrschüsse ab, bemächtigten sich der Magazine und wendeten das Geschütz gegen die Besatzung um. Lord Flemming rettete sich in einem kleinen Fischerkahn über die Clyde, und floh in die Grafschaft Argyleshire. Crawford blieb Meister der Burg; die ganze Unternehmung hatte ihn nicht einen einzigen Mann gekostet.

Seitdem hat Dumbarton öfters zum Staatsgefängniß gedient. Die Burg ruht auf einem hohen, steilen Basaltfelsen, der an verschiedenen Stellen magnetische Kraft haben soll, und ist einer der festesten Punkte in Großbritannien.

Theodor Klein.

Napoleon. 1812.

Auf dem Karoussellplatze stehn Krieger Reih' an Reih'n,
Die Hörner schmettern lustig, die Trommeln wirbeln drein;
Es prangt die alte Garde im schmucken Waffenglanz,
Um jede Stirne schlingt sich ein duft'ger Siegeskranz.

Die Banner alle flattern weiß, purpurroth, und blau,
Der Adler regt die Schwingen im frischen Morgenthau;
Er will sie kühn entfalten zum raschen Siegesflug,
Der ihn von Feindeshauptstadt zu Feindeshauptstadt trug.

Fest, unbeweglich stehet der Grenadiere Schaar
Um ihr allheilig Zeichen, um ihrem Kaiseraar;
Die Blicke sprühen Blitze voll heißer Schlachtenglut:
Der Heimat haben Alle geweiht ihr letztes Blut.

Und wieder rauscht die Trommel und klingt die Feldmusik;
Voll glüh'nder Sehnsucht wendet sich seitwärts jeder Blick:
Wer nahet dort umflossen von lichtem Siegerglanz,
Durchgeht mit raschem Schritte der Krieger bunten Kranz?

Im grauen Ueberrocke und wohlbekannten Hut,
Dran die Kokarde schimmert weiß, blau, und purpurglut,
Wer mag der kleine Feldherr im schlichten Kleide sein,
Der musternd, spähend schreitet durch alle Kriegerreih'n?

Um ihn da schimmert's, flimmert's von Orden und von Gold,
Da glänzt an jedem Busen ein Band, ein Kreuzlein hold;
Und Alle doch sie nahen dem Mann so ehrfurchtsvoll?....
Hoch leb' der Kaiser! donnernd jetzt durch die Reihen scholl!

Der Kaiser! Frankreichs Kaiser! der Held Napoleon!
Der stolze Sohn des Sieges! Joviana's Lieblingssohn!
Des Heldenname hallet im Sturm von Pol zu Pol,
Der festbegründet Frankreichs, des Vaterlandes Wohl!

Die Fahnen alle neigen sich seinem Siegesschein,
Als wollten sie ihn hüllen in ihre Falten ein:
Hoch leb' der Kaiser! tönt es in tausendstimm'gem Ton,
Hoch leb' der Kaiser! dröhnt es, hoch leb' Napoleon!

In seiner Treuen Mitte hat er sich hingestellt,
Die Händ' wohl auf dem Rücken, der stolze Kaiserheld!
Vorüber ziehet endlos wohl manch ein Bataillon,
Vorüber brauset dröhnend manch eiserne Schwadron.

Die Küraſſiere donnern wohl über's Pflaster schwer,
Von den Kanonen bebet die Erde rings umher;
Im Morgenlichte blitzet doch auf ein bunter Glanz
Von Schwertern und Gewehren, von Panzer, Helm und Lanz.

Der Kaiser stumm und düster in's wilde Treiben schaut,
Und eine volle Thräne sein Heldenaug' bethaut....
Mag trübe Ahnung haben sein banges Herz erfüllt
Von seines Stern's Erblassen in Rußlands Eisgefild?

Theodor Klein.

Schweizerbilder.

Die Schlacht bei Bellinzona.

Glänzende, ruhmvolle Zeiten waren für die helvetische Eidgenossenschaft, seit ihrer ersten Begründung auf dem Rütli dahingeflossen. Wo ihre Banner wehten, da wehten sie Sieg und noch in keinem Kampfe war der Schweizer unterlegen. Nun sollt' es sich aber bewähren, ob auch in der Stunde der Gefahr, in der Stunde des Unglücks der alte Muth des Helvetiers die schöne Probe halten werde. Bei Bellinzona erlitten die Schweizer ihre erste Niederlage, aber zugleich bewiesen sie auf das glänzendste, ihre altererprobte Tapferkeit.

Von Schwyz und Uri einerseits, Unterwalden anderseits dehnt sich das Gebirge, gleich einer doppelten Veste gen Bellinzona; hinter dieser Stadt weg, zieht ein langer Nebenzweig des Gotthard's, aus dem der wild-jugendliche Ticino hervorbraust, in tausend Silberkaskaden seine schäumenden Wasser über die Steinmassen rollend. Der einmal von diesen

Schneegipfeln in die Alpennatur hinabgeschaut, wer einmal dieses herrliche Thal, mit seinen wundergrünen Waldterrassen besucht und durchzogen hat, der nimmt eine ewige Erinnerung mit sich fort; und wenn dann noch zum Schluß, der Blick, der auf den übrigen Wiesen ruht, die sich am Fuße des Monte Ceneri, längs dem Vierwaldstädtsee und bis zum Lago di Maggiore hinziehen, wenn diese unaussöschbaren Zauberfarben einer so erhabenen und doch so lachenden Natur, mit den historischen Erinnerungen zusammenfließen, wenn die Namen Tschudi, Carmagnola, Franz I und das Andenken an die Schweizer, der Condottieri und der Reukranken diesen reichen Gemälden Bewegung und Leben einzuhauchen, dann scheint es als rege und offenbare sich in uns ein neuer Sinn; man möchte glauben, die Geschichte habe mit ehernem Griffel, ihre Heldenzüge in die Schöpfung eingegraben. Der mit der Vergangenheit vertraute Mensch lebt nicht allein in seiner Gegenwart; alle Jahrhunderte sind sein Eigenthum, seines Geistes ungeheurer Spielraum, und der von der Erinnerung belebte und gekräftigte Gedanke, wirkt mächtiger denn das gerippteste Gefühl.

Philipp Visconti, Herzog von Mailand, ließ keine günstige Gelegenheit unbenützt vorübereilen um sich der Stadt Bellinzona zu bemächtigen, worin die Grafen von Sax, in ihrer Eigenschaft der Bürger zu Uri und Unterwalden geboten. Dieser Posten war der Schlüssel von Italien. Die Vermählung der Tochter Johann's von Sax mit Lothar Rusca, lieferte dem schlauen Visconti den erwünschten Vorwand. Nachdem ihm mehrere heimliche Umtriebe mißlungen waren, fuhte er in der Stadt selbst Einverständnisse anzuknüpfen. Angelo delle Pergola, einer seiner Hauptleute übersiel sie und gestattete der schweizerischen Besatzung freien Abzug. Domo d'Ossola erfuhr dasselbe Schicksal und im Livinerthal drangen die Mailänder bis zum Gotthardt vor. Alle diese Unfälle erwuchsen aus der Nachlässigkeit der Eidgenossen, die zu lang gesäumt hatten dem Aufruf Uri's und Unterwaldens Folge zu leisten. Diese beiden Heldenkantone wollten dennoch die Rache nicht länger aufschieben und in der Meinung sie würden unterstützt werden, zogen sie bis Giornico, wo die Antwort der Eidgenossen sie erreichte. Diese lautete: man werde ihnen bis zum Platifer, einem Engpaß mitten im Livinerthal, beistehen, in den Verträgen stehe aber nichts von Bellinzona, und Uri und Unterwalden hätten vorläufig dem Heere um billigen Preis hinreichende Lebensmittel zu verschaffen. Dies war offenbare Böswilligkeit, denn die Kantone versahen gewöhnlich diejenigen mit Lebensmitteln, von denen sie jetzt solche begehrten. Uri und Unterwalden erkannten bei so gestalteten Sachen, einen schleunigen Rückzug als unumgänglich nöthig. Als aber am 24. Juni die Tagsatzung in Luzern eröffnet wurde, führten sie bittere Klage, über die gar buchstäbliche Auslegung der bestehenden Vorträge. «Unsere Väter,» sagten sie, «haben Ruhm und Wohlfahrt der Heimath besser berücksichtigt und verstanden denn wir; nie haben sie sich zwischen dem Gotthardt einzwängen lassen und wir damals so auch jetzt, erheischt die Sicherheit des Vaterlandes, daß sich unsere Herrschaft bis zu den weiten Ebenen der Lombardei hinaberstrecke und daß alle Gebirgspäße gen Welschland in unserer Gewalt seien. Luzern säumte nicht und alle Eidgenossen folgten seinem Beispiel, außer Bern, St. Gallen und Appenzell, sandten ihre tapfersten Krieger. Der Schultheiß von Luzern, Ulrich Walker, zieng mit seinen Bürgern und Landleuten auf sieben Schiffe. Die Zuger unter ihrem Bannerherrn Peter Kolin begegneten ihnen auf dem See. Mit Kolin waren seine beiden Söhne, herrlich nacheifernd der Tugend ihres Vaters. Aus der Bucht von Alznach fuhren die Männer des Oberlands herbei, Unterwald stieß zu Stanzstadt vom Ufer. Ganz besonders zeichneten sich die kleinern Orte, Beggis und Gersau durch thätige Mitwirkung aus; in Brunnen giengen 400 Bogenschützen zu Schiff, die Zürich seiner Heeresabtheilung vorausstande. Uri erwartete zu Altorf die Ankunft dieser verschiedenen Zuzüge. Sein Banner war entfaltet, seine Macht versammelt. Das vereinte Heer zog an der Reuß hinauf und da angelangt, wo der Gotthardt sich zu den Wolken erhebt, wurden die 400 Bogenschützen als Vorhut vorn an gestellt; 3000 Mann folgten in vier Abtheilungen; diejenigen Krieger welche durch die Päße und über den See kamen, bildeten die Nachhut. Der Herzog feierseits blieb auch nicht müßig und sandte den Kern seines Heeres, 6000 Reiter und 18000 Fußknechte, über den Lago Maggiore und Monte Ceneri, unter den Befehlen des gefürchteten Carmagnola. Dieser berühmte Krieger, eines Landmann's Sohn aus Saluzza, verdankte seine Ehrenstellen und Würden einzig und allein, seiner Tapferkeit und seiner ausgebreiteten Kriegskenntniß. Er war in die Verwandtschaft des Herzogs, der in ihm die festeste Stütze seines Thrones ehrte. Bei dieser Gelegenheit glaubte der schlaue Krieger seine Stärke verbergen zu müssen und schlug sich in Bellinzona ein.

Die Schweizer durchzogen ohne Hinderniß das Livinerthal; nur befolgten sie in ihrem Zuge keine rechte Ordnung und Schwyz, das die erste Abtheilung bilden sollte, hielt sich immer eine Tagreise hinter dem Hauptcorps zurück. Die allgemeine Eintracht wurde übrigens durch einige traurige Mißhelligkeiten gestört: die andern Eidgenossen warfen nämlich Uri vor, es habe bei der Eroberung des Borgezo's gerechter

seyn wollen denn die Andern, und die Schwyzer ihrerseits klagten über Luzern es suche die Gemüther gegen sie aufzubringen. Darum beschleunigten sie auch, der dringendsten Bitten ungeachtet, ihren Marsch nicht und blieben selbst am Ausgang der Gotthardtpässe, bei Poleggio, liegen, unter dem Vorwand die Glarner erwarten zu wollen. Vielleicht gedachten die andern Eidgenossen ohne der Schwyzer Zuthun zu siegen; was nun aber auch an der Sache sein mag, sie begingen den ungeheuren Fehler die Muota zu überschreiten und sich der Stadt zu nähern, worin der schlaue Feind lauerte. Carmagnola sandte sogleich Reiter ab, die von sichern Führern über schwerzugängliche Pfade geleitet, plötzlich im Rücken der Eidgenossen erschienen und sich ihres Gepäcks und ihrer Lebensmittel bemächtigten. Hätte Schwyz nicht allzulang in Poleggio gezögert und wäre es noch denselben Abend weitergezogen, wie Tschudi rieth, der mit 24 Pferden vorausritt, so wäre das Corps besiegt worden, und die Schweizer hätten sich nicht in der traurigen Nothwendigkeit befunden, die Schlacht annehmen zu müssen, ohne Zeit und Wahlstatt wählen zu dürfen.

Den 30. Juni 1422, bei Tagesanbruch, warnen die Eidgenossen vor Bellinzona, in den Feldern bei Arbedo, vor Luzern, in der Mitte Uri und Unterwalden, Zug an der Berg gelehnt. Bald rückten Glaris und Schwyz in die Schlachtlinie ein. Die Banner von Appenzell, Zürich und St. Gallen, stiegen noch den Gotthardt herunter. Aber in den Befehlen war keine Übereinstimmung, in den Bewegungen kein Zusammenhang. Der Schultheiß von Luzern, der den Oberbefehl führte, war durch den Verlust der Bagagen entmuthigt; alles Selbstvertrauen war von ihm gewichen und nun handelte vollends noch jeder, wie es ihm seine Angstwuth oder sein verzweifelter Muth eingab; man schien die Nähe und Stärke des Feindes nicht einmal zu ahnen, so gänzlich waren die allernöthigsten Vorsichtsmaßregeln versäumt worden. Etwa 600 Mann zerstreuten sich ohne Befehl und zogen an der Muota hinauf nach Lebensmitteln. Die Übrigen waren in der größten Unordnung gelagert und die meisten Krieger, der drückenden Hitze wegen, entkleidet. Dem Augenblicke des grimmen Feindes konnte solches nicht leicht entgehen; sogleich stürmte Pergola mit der Reiterei heran, das Fußvolk folgte in drei Kolonnen um zu gleicher Zeit an allen Seiten anzugreifen und die im Kampfe begriffenen Abtheilungen nach und nach zu verstärken. Die eidgenössische Tapferkeit verläugnete sich nicht und Pergola bemerkte bald, daß das Angestümm seiner Reiter die gewohnte Wirkung verfehle. Die Schweizer stachen nur nach den Pferden, sich wenig um den Reiter kümmernd; lag der einmal entsattelt am Boden, so erhielt er ohne Schonung den Todesstoß. Luzern kämpfte wie ein gereizter Löwe und verlor viele Krieger. Hartbedrängt und in Gefahr abgeschnitten zu werden, rollte Luzerns Bannerherr sein Banner zusammen, warf es unter seine Füße und kämpfte unerschrocken fort, entschlossen auf derselben Stelle zu sterben; sein heldenmüthiges Beispiel wurde so wirksam befolgt, daß die Luzerner das herzogliche Hauptbanner von Mailand eroberten. Jetzt ließ Carmagnola die Pferde wegführen und die Eidgenossen von seinem überlegenen Fußvolke in der Seite angreifen: sie mußten weichen. Immer dem Feinde das Gesicht zugewendet suchten sie fechtend eine rückwärtsliegende Anhöhe zu gewinnen; schon hatte sie aber der Mailändische Feldherr besetzen lassen. Die Schweizer drängten ihre Schlachtreihen enger und enger zusammen, so daß ihre eignen Hellebarden sie in ihren Bewegungen hinderten, indem sich die Haaken des Schafes in ihren Kleidern verfingen. Aller Hindernisse ungeachtet, hielten 3000 Eidgenossen den wüthendsten Angriff von den Seiten her von 24000 wohlbewaffneten und ausgeruhten Italienern aus, an deren Spitze einer der berühmtesten Feldherren seiner Zeit stand. Der Erste, welcher von Ergebung sprach, wurde schonungslos von seinen Brüdern niedergemacht, was stumm den Schultheiß von Luzern und einige Andern nicht abhielt, ihre Spieße in den Boden zu pflanzen, zum Zeichen daß sie Quartier verlangten. Ihr feigherziges Beispiel blieb unbefolgt. Jeder Schweizer war fest überzeugt, daß der beste Dienst, den er dem Vaterland leisten könne, der sei, zu beweisen, daß nichts sein Volk zu besiegen vermöge denn der Tod und daß selbst der Tod nicht vermögend sei, ihn zum Verräther am Vaterlande zu machen. So fiel der Landamman Johann Rot; er hatte wacker gekämpft. Sein glorreiches Ende war zu gleicher Zeit ein großes Glück und ein unsterblicher Ruhm für ihn; denn hätte er noch einige Jahre gelebt, so würde er Zeuge der Verbannung seines einzigen Sohnes gewesen sein, der sein Schicksal verdiente, denn er hatte sich durch ausländisches Gold blenden lassen, also daß er zum Verräther am Vaterland wurde. Uri's Banner entsank der todesmatten Hand Heinrich Putiner's von Bamberg, der fechtend umkam; es wurde von den Tapfern gerettet, die sich um seinen Leichnam umdrängten. Kolin zeigte sich seines ruhmvollen Lebens würdig: er fiel, mit ihm das Banner von Zug. Sein Sohn bob es auf vom Blute des Vaters geröthet, und bewegte es über den dichtgedrängten Schaaren. Als auch er den Tod herannahen sah, unerschrockenen Blicks riß er das Banner von dem Stocke los, woran es befestigt war, wickelte es um seinen Leib und fiel. Sein würdiger Freund, Johann Landwing, ergriff es jetzt und erhob es nochmals über die kämpfenden

Schaaren. Es wurde gerettet, und noch zur heutigen Stunde wird es in Zug aufbewahrt vom Blute des Vaters und Sohnes roth. Vier Jahrhunderte lang ist die Bannerherrenwürde in der Familie Kolin erblich gewesen, und nur ein einziges Mal wurde hierin eine Ausnahme gestattet, um den Helden Landwing zu ehren.

In dieser mörderischen Schlacht, die von neun Uhr Morgens bis fünf Uhr Abends ununterbrochen fortwüthete, blieben 399 Schweizer und etwa dreimal so viel Italiener. Schon hatten die Eidgenossen jede andere Hoffnung aufgegeben und gedachten nur noch, ihr Leben so theuer wie möglich zu verkaufen; aber auch Carmagnuola überzählte traurig die vielen Todten, die es ihn gekostet, um Leichen zu erobern. Da ließ sich plötzlich im Rücken der Schweizer lautes Kriegsgeschrei vernehmen; die 600 im Misorthale zerstreuten Eidgenossen eilten herbei, und machten den Feind glauben, es sei die zweite Heeresabtheilung der Schweizer. Unglücklicherweise waren die Brücken zerstört und die Muesa aus ihren Ufern getreten, so daß diese unerwartete Verstärkung von keinem entscheidenden Gewicht mehr in der Wagschaale der Schlacht sein konnte. Carmagnuola, nicht sehr geneigt sein Heer noch längern Proben der Art zu unterziehen, zog auf Bellinzona zurück. Nachdem die Schlacht ausgetobt hatte, behielt das Herz wieder sein volles Recht. Fast Jeder hatte unter den Todten einen Anverwandten, einen Freund zu beweinen. Da lagen auf der blutigen Wahlstatt Peter Kolin und sein gleich heldenmüthiger Sohn; weiterhin der Landammann von Uri und der tapfere Putiner; aus ihren verblaßten, mit Blut übergossenen Zügen strahlte die Ruhe und Heiterkeit treu erfüllter Pflicht. Aber auch Vorwürfe gesellten sich zu den Klagen; man gedachte der durch die Schwyzer in Poleggio auf's Unverzeihlichste verlorenen Nacht, und diese ihrer Seits suchten sich wieder mit Eilfertigkeit und Unklugheit der Bundgenossen zu entschuldigen. Dennoch besiegte der Schmerz über den erlittenen Verlust den beginnenden Groll, und um so viele gefallene Brüder zu rächen, zog Schwyz wiederholt unter den Mauern von Bellinzona vorbei, die Schlacht anbietend und Carmagnuola mit Verachtung herausforderend; er hielt es aber nicht für rathsam, sich herauszuwagen und verhielt sich still. Der Schauplatz des Kriegs erstreckte sich bis Domo d'Ossola, und das ganze Livinerthal blieb in der Gewalt der Schweizer: Niemand wagte es, ihren Rückzug zu beunruhigen. Als nach Luzern Kunde kam, die in sieben Schiffe fortgezogenen Krieger füllten deren kaum mehr zwei, befürchtete der Magistrat einen allzuheftigen Ausbruch des Volksschmerzes. Es ergieng ein Verbot, die Ankömmlinge weder im Hafen noch auf den Straßen zu erwarten; Jeder spähte vom Fenster herab mit bebender Erwartung. Luzern's Banner wehte, aber es war ganz durchlöchert und zerrissen; das mit so heldenmüthiger Tapferkeit erbeutete Banner von Mailand wurde nicht entfaltet: die allgemeine Trauer überwog den Nationalstolz. Bald regte sich aber der Unwille aller Bürger, als es ruchbar zu werden begann, wie zweideutig der Schultheiß sich betragen hatte; nur mit der größten Mühe konnte man ihn vor Gewaltthätigkeit schützen, und der Rath beschwichtigte den tobenden Sturm der Leidenschaft mit dem Versprechen, sein Betragen streng zu untersuchen. Drei Monate darauf erklärte ihn ein Urtheilsspruch alles Muthes baar, zugleich aber beifügend, er habe keine Strafe verdient und es wäre besser, wenn man diejenigen strafen würde, welche einen solchen Mann zu der Stelle erhoben, die vormals ein Peter von Gundoldingen begleitete. Der Rath schloß mit einer tief wahren politischen Betrachtung: »Wenn unsere Feldherren für den Erfolg oder Nichterfolg ihrer Unternehmungen verantwortlich sind, wie es diejenigen im alten Karthago waren, so werden sie nur auf ihre Selbsterhaltung bedacht sein und keine jener kühnen Thaten mehr ausführen, denen oft unsere Väter ihre Rettung verdankt haben.« So wurde die Schlacht bei Bellinzona, obgleich verderblich für die Schweizer, zum schönsten Blüthenzweige im Siegerkranze der Eidgenossenschaft.

dr Golbery. (Th. K.)

Die Helden.

Die Helden hinterm Ofen,
Die Helden hinterm Glas,
Die setzen ab die Fürsten,
Die ändern dies und das.

Die machen die Faust im Sacke,
Oder schlagen sie auf den Tisch,
Die stürzen alle Reiche
Und hängen und sengen frisch.

Die reden nur freie Worte,
Und singen nur freies Lied,
Und werden überm Singen
Und Reden nimmer müd'.

Da kommt ein braver Bursche:
»Wohl auf! ihr Herrn, 's thut Noth!
Der Menschheit heil'ge Sache
Will manchen Märtyrer's Tod!

„Das Schwert das sei geschwungen!
Steht auf und tretet vor!
Daß einmal wir eröffnen
Der Freiheit goldnes Thor!“

Der Held dort hinterm Ofen,
Find't nicht den rechten Rock,
Die Stiefel sind zu enge,
Verschwunden gar der Stock.

Der Held beim vollen Glase
Kommt nimmer auf den Grund,
Er kann doch nicht zum Kampfe
Mit durst'gem Herz und Mund!

Die Helden hinterm Ofen,
Die Helden hinterm Glas,
Die setzen ab die Fürsten,
Die ändern dies und das.

August Stöber.

Das Nibelungenlied.

Vor Zeiten lebte zu Worms, im Königreiche Burgund, eine durch Körperschönheit und Seelentugend gleich ausgezeichnete Jungfrau, dieselbe hieß Chriemhild und war die Schwester des Königs Günther und das herzlich geliebte Kind der edeln Ute. Drei durch ihre Tapferkeit weitberühmte Jünglinge waren ihre Brüder; an sie an schloß sich ein dichter Kreis wack'rer Kämpen wie Tronegg, Hagen Rumolt, Dankwart.

Etwa um dieselbe Zeit wuchs zum Stolz des Volks der Niederlande der junge Prinz Siegfried, Sohn des Königs Sigismund, heran, ein bildschöner Jüngling, voll Jugendkraft und jugendlichen Feuers. Schon als Kind war Waffengeklirr seine höchste Lust, und als er ein reiferes Alter erlangt hatte und mithin auch Kraft die Waffen zu tragen und zu handhaben, war sein größtes Vergnügen in den Kampfspielen nach Sieg und Ehre zu jagen. Um ihn her sammelten sich die Ritter der Heimat und der angränzenden Länder: die Schranken fielen, die Schwerdter kreuzten sich zum Angriff und klirrten im lustigen Streite, aber Siegfried blieb immer der Stärkste und Kühnste. Der Kampf war zu Ende und aus des holdesten Edelfräuleins Hand war dem Niebesiegten der Kranz des Sieges; stolz ruhte auf ihm der Blick seiner greisen Eltern, glühend aller Frauen und Jungfrauen Blick. Er war kaum der Kindheit entwachsen, als er im Zweikampf die Söhne des Königs der Nibelungen erlegte und sich ihrer Reichthümer bemächtigte. In einem andern Kampfe hatte er den gewaltigen Zwerg Alberich besiegt und ihm den Zauberhelm entrissen, womit er sich unsichtbar machen konnte und wieder ein andermal hatte er den Bergdrachen gebändigt und sich im Blute des Unthier's gebadet, wodurch er unverletzbar wurde. Siegfried hört Chriemhildens Schönheit rühmen, und alsbald ist der feurige Jüngling entschlossen, an Günther's Hof zu ziehen. Er macht seinem Vater diesen Entschluß bekannt, und alle Jungfrauen sind beschäftigt ihm Kleider zu bringen und alle Schmiede ihm Waffen zu verfertigen. Der ersehnte Tag der Abreise bricht an; Siegfried zieht wie ein König aus auf reichverziertem Pferde, in funkelndem Waffenschmuck, umwogt von der Schaar seiner Getreuen. Alle sind in Goldstoff gekleidet mit seidenen Gürteln, blitzenden Helmen und breiten Schilden. In ihrer Rechten ruht eine lange Lanze, und die Spitze des Schwerdtes berührt den Sporn. Nach sieben Tagreisen erreichen sie Worms. Hagen, der sie ankommen sieht, erzählt dem König ihre Geschichte. Da tritt Siegfried stolz vor Günther hin und will mit ihm im Schwerdtkampf um die Königreiche Niederland und Burgund kämpfen. Man besänftigt jedoch seine ungestüme Streitlust; man empfängt ihn mit allen gebührenden Ehren und Auszeichnungen, und eine ununterbrochene Reihe von Festen und Ritterspielen beginnt. Täglich stürzt Siegfried in neuen Kampf, und täglich thut er sich durch neue Thaten des Muths und der Geschicklichkeit hervor. An Günthers Hofe rühmt jeder seine Tapferkeit und Körperschönheit. Wenn ihn die Jungfrauen auf der Straße vorüberziehen sehn, flüstern sie einander staunend zu: Wer mag der stattliche Heldenjüngling seyn? Aber die von der er so gerne einen Blick erhalten hätte, war ihm bis jetzt unsichtbar geblieben. Er gedachte stets nur ihrer, suchte immer nur sie, aber umsonst. Chriemhild sah dagegen ihn, ohne daß er's ahnte. Hinter ihrem Fenster verborgen, war sie Zeugin all seiner ritterlichen Kämpfe und Siege, und auch sie — ohne daß sie es sich zu gestehen wagte — theilte die allgemeine Bewunderung, welche Siegfried den Frauen und Kriegern einflößte.

Ein blutiger Krieg hat Burgund mit Sassenland entzweit; Siegfried gesellt sich zu Günther, stürzt mit tollkühnem Muthe in's wildeste Kampfgetümmel, zerschmettert die Feinde und nimmt den Sassenkönig nebst seinem Bruder gefangen. Jetzt erst, nach der Rückkehr von diesem siegreichen Zuge, ist es ihm vergönnt, diejenige zum ersten Male zu erschauen, die er längst schon liebt, ohne sie je gesehen zu haben. Günther selbst begehrt seiner Schwester bei Hofe zu erscheinen; er will, daß

ſie, die noch nie einen Ritter begrüßte, Siegfrieden begrüße. Die Jungfrau ſchwebt herbei, in ein von Edelſteinen blitzendes Gewand gehüllt. Sie ſtrahlt, ſagt das Gedicht, unter den andern Frauen hervor, wie der Mond aus dem ihn umgebenden Wolkengürtel. Die alten Krieger drängen ſich um ſie und betheuern nie eine herrlichere Schönheit geſehen zu haben. Chrimhild naht ſich dem Helden mit holdverſchämten Wangen. »Seyd willkommen,« lispelt ſie, »Siegfried, edler Ritter!« Er beugt ein Knie vor ihr und beide wechſeln liebeglühende Blicke. Von dieſer Stunde iſt Siegfried an den burgundiſchen Hof gefeſſelt, denn täglich ſieht er ſeine Geliebte. Günther vernimmt von einer mächtigen Königin in Island, deren Schönheit und Rieſenkraft gleich gerühmt wird. Er entbrennt in heftiger Liebe für ſie; er will hin ſie zur Gattin zu begehren und damit ihn Siegfried begleite, verſpricht er ihm die Hand ſeiner Schweſter. Die beiden Helden treffen ihre Anſtalten und Chriemhild verfertigt eigenhändig ihre Kleider aus der ſchneeweißen arabiſchen Wolle, mit Edelſtein und Hermelinpelz reich verziert. Von dem tapfern Hagen und einigen andern muthervobten Männern begleitet, ſchiffen ſie ſich auf dem majeſtätiſchen Rheinſtrom ein.

Jene Königin iſt Brunhildis; ſie vereinigt die Kraft des Rieſen, mit der Gewandtheit des verſchmitzteſten Kriegers. Wer auf ihre Hand Anſpruch macht, muß ſich erſt mit ihr meſſen und in dieſem harten Kampfe ſein Leben wagen, denn, wird er beſiegt, ſo läßt ihn die blutgierige Königin enthaupten. Schon mancher durch ſeine Tapferkeit rühmlich bekannte Kämpe, mancher ſiegbafte Ritter hat dieſe furchtbare Probe zu beſtehen gedacht und iſt unterlegen, denn wohl Niemand ſchleudert einen Stein in ſolche Weite wie Brunhildis, wohl Niemand handhabt ſolch einen Rieſenſpieß wie ſie. Günther muß ſich zu den grauſamen Bedingungen, die Andere vor ihm angenommen, auch bequemen. Die Königin ergreift Schild und Spieß, die zehn Mann kaum von der Stelle bewegen können. Beim Anblick dieſer rieſigen Rüſtung, betrachtet ſich der unglückliche König ſchon als beſiegt und wünſcht ſich umſonſt nach ſeinem ſchönen Burgund zurück. Aber Siegfried iſt da, der ihn ermuthigt und ihm ſeinen Schutz verſpricht. Der kühne Jüngling ergreift ſeinen Zauberhelm, der ihn unſichtbar macht, und ihm die Kraft von zwölf Männern verleiht; er ſtellt ſich hinter Günthers Schild, lähmt die wüthendſten Stöße der Brunhildis gegen ihn führt, ſchleudert den ihm dargereichten Feldſtein weit über's Ziel weg und wohl zum erſten Male in ihrem Leben iſt Brunhildis die Schwächſte. Günther führt im Triumph die erkämpfte Braut in ſeine Heimat zurück, und der Bund der Ehe wird geſchloſſen. Der Held aus Niederland erinnert ſeinerſeits den König an ſein gegeb'nes Wort, und erhält die Hand ſeiner Geliebten, die er zu ſeinem Vater bringt. Mehrere Jahre verfließen; ein Bote Günthers langt bei Siegfried und ſeiner Gattin an; und ladet ſie zum Beſuch am burgundiſchen Hof. Sie führen den alten König Sigismund mit ſich und langen glücklich in Worms an. Günther, Brunhildis und der ganze burgundiſche Hof ziehen ihnen entgegen, die edlen Gäſte feſtlich zu empfangen. Die Stadt wiederhallt von Jubel, Paukenſchall und Pfeifenton des auf den Straßen verſammelten Volkes und in Günthers Prachtpallaſt laſſen ſich zwölfhundert Ritter an derſelben Tafel nieder. Während aber ſo ein Feſt das andere, ein Genuß den andern verdrängt, ſind die beiden Königinnen oft allein beiſammen und in einer dieſer unſeligen Stunden des Beiſammenſein's, entſteht zwiſchen ihnen ein Streit, der des Gedichts Knoten bildet und deſſen Entwicklung vorbereitet. Beide ſind ſtolz auf ihre Gatten, beide verlangen das Vorrecht, Brunhildis weil ſie in Siegfried Günthers Vaſallen zu ſehen glaubt, Chriemhild weil ſie das Geheimniß mit dem Zauberhelme kennt. Einſt auf dem Weg zur Kirche ſtreiten beide wieder heftig, um den Vortritt. Tief verletzt von den verächtlichen Worten, mit denen ihre Nebenbuhlerin ſie überhäuft, offenbart ihr Chriemhild, wie ſie von Siegfried beſiegt wurde, da ſie nur allein mit Günther zu kämpfen wähnte. Bei dieſer unerwarteten Entdeckung, entbrennt die holde Brunhildis in wildem Zorne. Der Haß hat in ihrer Bruſt Wurzel geſchlagen; von Rachedurſt durchglüht, wird ſie nimmer verzeihen. Thränen der Wuth in den Augen erzählt ſie ihre Demüthigung den ſie umgebenden Rittern und der kühne Hagen gelobt ihr Rache. Von dieſem Augenblick an iſt die Natur des Gedichts gänzlich verändert. Vorhin trug es das Gepräge würdevoller Hoheit und ritterlicher Galanterie, jetzt der heimtückiſchen Bosheit und des grimmigſten Haſſes; ein Trauerflor umhüllt es und jede ſeiner Seiten bezeichnet Blut. Die unglückliche Chriemhild verräth ſelbſt in ihrer Liebe Siegfried's Geheimniß und wird ſo unbewußt zum tödtlichen Werkzeuge in der Hand ſeiner Feinde. Ein neuer Krieg bricht zwiſchen Günther und dem Saſſenkönig aus. Siegfried will Theil daran nehmen und ſein Weib, beſorgt für ſein Leben, ruft Hagen herbei, der ihr ganzes Zutrauen beſitzt und der ſie verrathen wird, und ſagt zu ihm: »O wacht über ihn, den ich liebe! beſchützt ihn, denn er iſt nicht, wie man glaubt, ganz unverletzbar. Als er ſich im Blut des Drachen badete, das ſeinen Körper gegen jede Wunde wahren ſollte, fiel ein breites Pappelblatt zwiſchen ſeine beiden Schultern nieder und da wo es ſeinen Körper bedeckte, kann ſich eine Lanze einbohren.« Hagen antwortet ihr mit den treuloſeſten Verſicherungen ſeiner Ergebenheit, und dadurch getäuſcht, ruft die arme Chriemhilde in der Angſt ihres Her-

gens: »Hört, ich werde da wo er verwundbar ist ein Kreuz auf sein Gewand zeichnen; habt acht darauf!« Und sie gebraucht diese unheilvolle Vorsicht und Hagen verräth sie.

Siegfrieds Tod wird beschlossen. Hagen wartet nur noch auf eine günstige Gelegenheit, um sein blutiges Vorhaben auszuführen: eine Jagd bietet sie ihm. Siegfried ist dabei wie überall, der starke, kühne Mann. Er stürzt an der Spitze seiner Gefährten dahin, verfolgt die wilden Thiere, mordet unter den Wölfen, den Löwen, den Auerochsen, den wilden Schweinen; erreicht dann im Laufe einen riesigen Bären, bändigt ihn, bindet ihn an seinen Sattel fest und bringt ihn mitten unter seine Gefährten zurück, die versammelt sind, um eine Mahlzeit zu bereiten. Während Siegfried vom Pferd steigt, befreit er den Bären von seinen Banden, der sogleich wieder auf dem Weg zum Walde fortstürzt, die Hunde zerreißt, die Gefäße, worin die Mahlzeit bereitet wird, zertrümmert und um sich her Schrecken und Bestürzung verbreitet. Siegfried erhascht ihn nochmals und tödtet ihn. Nach diesen Jagdthaten setzt man sich zur Tafel. Alles ist aufgeboten worden, um dieses ländliche Mahl so glänzend wie möglich zu machen. Aber der listige Hagen hat es so einzurichten gewußt, daß sich kein Wein vorfindet und da Siegfried über Durst klagt, sagt er zu ihm: »Es ist mir nicht weit von hier eine klare, erfrischende Quelle bekannt, zu der wir wohl gezwungen sein werden unsere Zuflucht zu nehmen. Laßt sehen wer sie von uns beiden zuerst erreicht!« Die beiden Krieger setzen sich in Lauf; der König Günther folgt ihnen, und da sich Siegfried hinabbeugt, um zu trinken, nähert sich ihm Hagen und bohrt ihm seine Lanze zwischen beiden Schultern ein, da wo das Kreuz die verletzbare Stelle bezeichnet.

Siegfrieds blutiger Leichnam wird nach Worms zurückgebracht; und man erzählt Chriemhilden ihr Gemahl sei unter die Räuber gefallen. Aber das unglückliche Weib läßt sich nicht täuschen: »Hagen ist's,« ruft sie vom Schmerz überwältigt aus, »der ihn getödtet hat und Günther hat ihn dazu gedungen!« Von nun hegt dieses redlicher, liebender Herz nur Haß und Zorn in seinem Innern; Chriemhild weiht ihr ganzes Leben der Rache und wird zur unerbittlichen Nemesis aller derer dienen, welchen sie vormals mit inniger Liebe anhieng. Der tödtliche Haß den sie gegen Hagen im Herzen trägt, wird noch durch eine Ungerechtigkeit gesteigert, die sich der Mörder ihres Gatten gegen sie erlaubt. Sie will nämlich aus dem Lande der Nibelungen den Schatz herbeischaffen lassen, der Siegfrieds Eigenthum gewesen ist, um ihn unter ihre Freunde zu vertheilen: Hagen bemächtigt sich desselben.

Dreizehn Jahre verfließen, die Chriemhild mit Thränen und Beten, fern vom Hofe, keinem Feste beiwohnend und weder Hagen noch Günthern eines Wortes würdigend, dahinbringt. Der Hunnenkönig Etzel (Attila) verlangt sie zur Gattin und erst widersteht sie all' seinen glänzenden Anträgen. Sie will ihren Siegfried bis zum Tod beweinen und keinem Manne mehr angehören. Da gelobt ihr Rüdiger, Etzels Gesandter, sich ihr ganz zu weihen und ihr in der Erfüllung aller ihrer Wünsche beizustehen: ein erster Strahl der Freude durchzuckt ihre von Kummer niedergebeugte Seele. Endlich beginnt ihr die Hoffnung der Rache zu lächeln. Sie willigt in die Verbindung und reist nach dem Hunnenlande ab.

Hier, wie zu Worms, fließt ihr Leben traurig und einsam dahin. Weder der Anblick eines neuen Landes, noch Etzels Liebe, noch seiner Unterthanen Ehrfurchtsbezeugungen können ihren Schmerz mildern. Sie weint unter der Königskrone wie im Wittwengewande, und selbst nicht das süße Mutterglück vermag ihren düstern Gedanken zu wehren. Während sieben Jahren vergißt sie keinen Augenblick den Verlust, den man ihr zugefügt und sinnt auf Mittel sich zu rächen. Endlich bittet sie ihren Gemahl, den König Günther und seine Ritter auf Besuch herzuladen, aber ob der Bote abgeht, nimmt sie ihn bei Seite und trägt ihm auf an dem Hofe zu Worms auszustreuen sie habe aufgehört traurig zu seyn und denke längst nicht mehr ihres ersten Gatten.

Als die Gesandten Etzels an Günthers Hofe anlangen, räth der kluge Hagen ihre Einladung nicht anzunehmen, denn er mißtraut immer noch dem Hasse Chriemhildens; aber die vereinte Meinung aller Ritter siegt über die seinige, und da es ihm dünkt als ob man ihn der Feigheit beschuldige, ist er der Erste der sich aufmacht. Diese Reise gleicht einem Trauerzuge. Die Burgunder ziehen zu einem Feste, aber zu einem blutigen Feste; über ihnen wölbt sich ein wolkenbedeckter Himmel, und die Gegenden durch die sie reisen, gewähren überall den Anblick der Trauer und Zerstörung. Von der Stunde ihrer Abreise an hat Günthers Mutter jede Nacht böse Träume, ist sie immer von qualenden Ahnungen verfolgt. Die Wassernymphen, welche Hagen am Ufer des Flusses antrifft und befragt, weissagen ihm entsetzliche Dinge. Die Donau ist aus ihren Ufern getreten und der Fährmann verweigert den Dienst. Hagen tödtet ihn, ergreift das Ruder und bringt an Einem Tage 9000 Mann über den Fluß. Kaum am gegenseitigen Ufer angelangt, sind sie genöthigt gegen Gelfrat zu kämpfen und sich mit dem Schwerdt in der Faust Bahn zu brechen. Die einzige Freude auf dieser langen Reise, lächelt ihnen unter dem gastfreundlichen Dache des Markgrafen Rüdiger, als Giselher, Günthers Bruder die Tochter des Markgrafen ehligt,

die Vermählungsfeste sie blenden und Volker, der heroische Barde, das Schwerdt mit der Cither vertauschend, an der Tafel des reichen Rüdiger Lieder des Glücks und der Minne singt. Bald aber muß aufgebrochen werden. Die unglücklichen Burgunder vom Verhängniß getrieben, ziehen in Begleitung Rüdigers der Veste des Hunnenkönigs zu. Hier erhalten sie Kunde daß Chriemhild ihrem ersten Gatten noch immer beweine. Dietrich ermahnt sie auf ihrer Hut zu seyn, und der kalte Empfang der Königin und die Vorwürfe mit denen sie Hagen überschüttet, sind ihnen ein genugsamer Beweis von der drohenden Gefahr, der sie entgegen gehen. Chriemhild will daß sie sich von ihren Waffen trennen; deß weigert sich Hagen, fest entschlossen sein Leben — wage man es anzutasten — so theuer wie möglich zu verkaufen.

Nachts, während alle Ritter von Ermüdung erschöpft in einem großen Saale schlafen, bewachen Volker und Hagen die Thüre. Chriemhild sendet Mörder um ihre Feinde zu tödten, aber vor der festen Haltung der beiden Krieger weichen sie erschrocken zurück. Des folgenden Tags ziehen alle Wehrmänner aus Burgund, Dänemark und Hunnenland zu Pferd vor Etzels Pallast. Die Schranken öffnen sich, die Ritter bilden zwei Lager und ein Lanzenstechen beginnt. Bald langweilt dieser Scheinkampf den ungestümen Volker: »Rache an denen, die uns hassen!« ruft er, und auf einen der Hunnenkrieger losrennend, durchbohrt er ihn mit seiner Lanze und streckt ihn todt zu Boden. Sogleich entbrennt der Kampf, das Schwert blitzt aus der Scheide, die Krieger beider Parteien vermengen sich im wüthendsten Zweikampfe, und das Blut tränkt die Erde. Etzel tritt zwischen die Kämpfenden und es gelingt ihm endlich ihre Wuth zu besänftigen. Aber Hagen hat geschworen der Macht des Hunnenkönigs Trotz zu bieten, und als beim Nachtmahl Etzel seinen jungen Sohn herbeibringen läßt und ihn seinen Gästen vorstellt mit der Bitte ihn zu lieben, betrachtet der Burgunder verächtlich das Kind und mordet es. Von dieser Stunde an sind alle Bande der Gastfreundschaft gelöst: aber Etzel erscheint in diesem Gedicht nicht als der Mann mit dem Eisenarm, als die Geisel Gottes, wie ihn die Geschichte uns schildert. Er ist geduldig und in sein Schicksal ergeben; er sieht seine tapfern Ritter kämpfen und stürzt sich nicht mitten ins Schlachtgewühl; er wird von Hagen blutig beschimpft, und läßt sein Schwert in der Scheide ruhen. Was ihm aber an Muth und Kraft abgeht, das ersetzt Chriemhildens unlöschbarer Durst nach Rache; sie facht in den Herzen seiner Ritter die Gluth des Hasses und sinnt stündlich auf Mittel ihre Feinde zu verderben. Von ihr aufgemuntert greift endlich Blodel die Burgunder an und wird besiegt. Die Schlacht entbrennt wüthender nach seinem Tode und die Burgunder tödten 7000 Mann. Jetzt läßt Chriemhild die Thore der Veste schließen und den Saal worein sich die Burgunder zurückgezogen hatten, an allen vier Enden zugleich in Brand stecken. Ein Flammenmeer umwogt bald die Unglücklichen; sie halten ihre Schilde über ihre Häupter empor, um sich gegen die von allen Seiten herabregnenden Feuerbrände zu wahren und von heftiger Durstesqual durchglüht, trinken sie das Blut ihrer getödteten Feinde. Plötzlich erlischt das Feuer; der Saal ist gewölbt und unsere Helden sind gerettet. Bei dieser Nachricht ergreift ein wilder Schmerz die rachelechzende Königin, denn es ist ihr jede Hoffnung untergegangen, ihre Feinde endlich zu besiegen. Dennoch wagt sie einen letzten Versuch und fordert den Markgrafen Rüdiger zu ihrem Beistand auf; der wackere Ritter schlägt es ab: er hat die Burgunder an seine Tafel gezogen, er hat seine Tochter Günthers Bruder zur Gemahlin gegeben; er ist mit den Banden der Achtung und Gastfreundschaft an alle diese Helden gefesselt. Jetzt da nichts fruchtet, erinnert ihn die Königin an sein ihr gegebenes Wort, als er sie zur Ehel zur Gattin verlangte und der edle Ritter, aufgefordert seinen Schwur zu lösen, kann sich nimmer weigern, will er seine Ehre nicht gefährden. Er ergreift seine Waffen, beruft seine Ritter zusammen und zieht wider Hagen. Hier bietet sich eine jener Scenen von Großmuth, wie man sie in allen Ritterromanen bewundert. Hagen klagt nur noch einen halbzertrümmerten Schild zu haben und Rüdiger gibt ihm den Seinigen. Die beiden Krieger betrachten sich mit wehmuthvollen Blicken und rufen einander ihr ewiges Lebewohl zu, worauf sich der Markgraf gegenden Hauptes mitten unter die Feinde stürzt und im Tode sein gegebenes Wort löst. Das Gefecht dauert schrecklicher, blutiger fort. Auf beiden Seiten mäht das Schwert; die Krieger sinken einer um den andern in die Arme des Todes; die Reihen lichten sich mehr und mehr. Ein Gefecht zwischen zwei einzelnen Reitergeschwadern ist es nicht, wohl aber der Zweikampf auf Leben und Tod zweier, um die Oberherrschaft streitender und sich zerfleischender Völker.

Daß sich diese schreckliche Erzählung auf eine historische Thatsache gründe, vielleicht, wie Johann von Müller meint, auf die Erinnerung an jene im Jahr 436 gelieferte Schlacht, worin der König Gonthahar mit 2000 seiner Krieger umkam, unterliegt keinem Zweifel mehr. Zu Ende dieses Kampfs, den das Gedicht mit wilder Energie schildert, ist alles todt; nur Günther und Hagen sind allein noch übrig, bis an die Kniee im Blute gebadet. Dietrich fordert sie auf sich zu ergeben und verspricht ihnen bei seiner Ehre Schutz und ritterliche Haft, bis sie wieder in ihr Vaterland zurückkehren können, und da sie sich deß

weigern, greift er jeden einzeln an, nimmt beide gefangen und übergibt ſie Chriemhild zur Bewachung mit dem ausdrücklichen Befehl ihnen kein Leid zuzufügen. Aber die Stunde der Rache hat für ſie geſchlagen, und ſie gibt ſich mit Wollust derſelben hin. Auf ihren Befehl wird ihr Bruder enthauptet, indeß ſie dieſes Amt an Hagen ſelbſt verrichtet. Als Dietrich dieſen doppelten Mord erfährt, reißt er ſein Schwert aus der Scheide und erwürgt Chriemhilde, worauf der Held und Ehel ihrer in der Schlacht umgekommenen Gefährten bewinen. So endet das Gedicht.

Nach L. Marmier, von Theodor Klein.

Elſäſſiſche Merkwürdigkeiten alter und neuer Zeit.

Geſammelt von A. St.

29.

— Bekanntlich iſt die Sage, daß das ganze Rheinthal zwiſchen der Vogeſenwand und dem Schwarzwald einſt ein weiter See geweſen, woron dieſe Gebirge und das jenſeitige Hochland, die entgegengeſetzten Ufer, ſehr alt und verbreitet. Der Poeſie iſt ſie willkommen und ſelbſt die Geologie gibt dem Glauben Wink und Beweiſe aller Art. Beſonders eingewurzelt iſt derſelbe zu Rappoltsweiler für die große Tännchel- oder Tännichelmauer, zu Guebersweiher und Pfaffenheim, wo eine große Felſenkette ſich ſtarr hin bis zum Wallfahrtsort Schauenberg erſtreckt; auch der Männelſtein auf dem Odilienberg wird hier in Betracht gezogen. Da haben überall alte Leute von ihren Ahnvätern, und dieſe von den übrigen, die Kunde von ſtarken Eiſenringen vernommen, die an den Felſen befeſtigt wären und die ihre Vorältern noch geſehn haben wollen: Ringe an welchen einſt die Schiffkette befeſtigt wurden. Der ehrwürdige, in Kolmar verſtorbene Metzger, Vater, beſaß einen Unterſuchungskalt, wo die Sache auf eine ganz gerichtliche Weiſe verhandelt wurde, Zeugen wurden abgehört, die beſtätigten entweder ſelbſt die Ringe geſehn, oder davon gehört zu haben.

30.

— Nach den Anſichten neuerer Gelehrter war das Rheinthal, und mithin auch das Elſaß, die Wiege früherer Geſittung; nicht von Oſten nach Weſten, ſondern umgekehrt von Weſten nach Oſten, ſoll, nach dieſer Meinung, der Strom der Völkercivilisation fortgewungen ſein. Herr Prof. Schweighäuſer, Sohn, ſoll hierüber viele Thatſachen geſammelt und ein eigenes Werk ausgearbeitet haben, ſo verſicherte wenigſtens ein aus Straßburg datirter Correſpondenzartikel, der vor einigen Jahren im Morgenblatt erſchien.

31.

— Im Schloſſe Rothenberg (Rougemont) bei Münſter geht eine weiße Dame. Ein Mädchen, das in die Nähe der Burg kam, ſah ſie einſt; ſie bat daſſelbe inſtändig, es möchte doch Nachts wiederkommen und aus dem Rachen eines ſchrecklichen Drachenungeheuers einen goldenen Schlüſſel nehmen, es ſolle ihm kein Leid geſchehn, ſondern die reichſten Schätze werden ihm zu Theil werden. Das Mädchen war lüſtern darnach; es kam, allein der Anblick des furchtbaren Ungeheuers entnahm ihm allen Muth; es entfloh, und hörte im Fliehen noch die Worte: Ach! nun bin ich abermals für hundert Jahre gefangen! —

32.

— Die Wiederkehr des Frühlings wird in vielen Ländern als frohes Feſt gefeiert; namentlich wird der erſte Mai von den Kindern feierlich begangen; an den meiſten Orten gehn ſie mit Laub, Blumen und Bändern geſchmückt in Dörfern und Städten umher und ſingen von Haus zu Haus ihre Lieder. Eines derſelben, deſſen ſtets wiederkehrender Schlußvers lautet: „So fahren mir von dem Maien in die Roſen,“ iſt allgemein im Elſaß verbreitet, wird jedoch an verſchiedenen Orten anders geſungen. Am meiſten geſiel uns die Weiſe, die in Thann geſungen wird, und die wir nach der Mittheilung eines Thanner Freundes, Hrn. Zidélis, Prof. am Bachweller Collége, hier folgen laſſen:

Maieröſele kehr' di dreimol erum,
Loß di d'Schale 'rum und um!

Maieröſele kumm, merr wänn in griene Wald hinein,
Merr wollen alle luſtig ſein!
So fahre mir vo Maie in die Roſe!

Wenn ihr uns kä Eier wänn (wollt) gäh (geben),
So marß der Marder d'Hiehner näh (nehmen).
So fahre u. ſ. w.

Wenn ihr uns kä Gäld wänn gäh,
So marß der Schelm der Seckel näh.
So fahre u. ſ. w.

Wenn ihr uns kä Wie wänn gäh,
So marß der Stock kä Driwel meh gäh.
So fahre u. ſ. w.

Wenn ihr uns lä Eyl wänn gäh,
So muess der Bodem lä Rosse weh gäh.
  Ge fahre u. s. w.

Wenn ihr uns lä Brod wänn gäh,
So muess der Aber lä Frucht weh gäh.
  Ge fahre u. s. w.

Maierlicke hehr' di breimel erum,
Loss di d'Schuhe 'rum und um!
  Ge fahre u. s. w.

D'Männer trage breche Hirt,
Ge trage se ihrer Minver g'lirt.
  Ge fahre u. s. w.

D'Fraume trage Gisechiet,
Ge trage se ihrer Jungfer g'lirt.
  Ge fahre u. s. w.

'e Männele hät (hant) wohl Schintele feahlt,
'e Fraulele hät wohl Kuchele bache.
  Ge fahre u. s. w.

'e isch e gäbler (gelber) Hahr um das Huss,
Der Herr *** frasiert breimel bei enn drauss.
  Ge fahre u. s. w.

Wir habe gemacht
Dä (dreien) Kreutz in einer Nacht.
  Ge fahre u. s. w.

Maierlicke hehr' di breimel erum,
Loss di d'Schuhe 'rum und um!
  Ge fahre mit so Maie in der Nase.

33.

— Der ungeheure Riese, im Strasburger Münster, zwischen dem Mittelportale und dem Lettner, vor die ganze Denkerschule einnimmt, ist der heilige Christophorus, einst ein blinder Heide, der an einem Fluß wohnte und die Wanderer auf seinem Rücken von einem Ufer zum andern trug; einst aber kam ein zarter Knab, unter dessen Gewicht der Starke zusammenbrach, denn es war das Christuskind; der Heide bekehrte sich und ließ sich taufen. Vor Zeiten ging in Strasburg der Abergläuben, daß wer den heil. Christophorum ansehe, an jenem Tage nicht sterben werde, es komme auch was da wolle. Man soll sehr oft gesetzliche Strafe auf Männer getragen haben, um ihnen so von Tag zu Tag das Leben zu fristen. Ob der Mut immer gethan, weiß keine Chronik zu vermelden.

Neueste Literatur.

Versuch einer Darstellung der Christologie des Koran von C. J. Gerock, Professor der Geschichte am Gymnasium zu Buchsweiler im Elsaß. Hamburg und Gotha, bei F. und A. Perthes, 1839. VI. 142 S. gr. 8.

Der fromme Druckort auf dem Titelblatt dieser Schrift gibt zu sehr betrübenden Folgerungen Anlaß; er beweist leider wieder wie wenig Antheil unsere Landsgenossen an den Erzeugnissen der Ihrigen nehmen. Dürrbachs Kanzelreden, in deutschen und französischen Blättern rühmlichst beurtheilt, mußte in der Schweiz gedruckt werden, da der inländische Buchhandel beschränkte seine pinselreiche Gabelschwanz- oder Bischwerzenzahl zur Deckung der Druckkosten herauszubringen. Gegenwärtiges Buch, das auf die allgemeinste Theilnahme Anspruch machen kann, muß sich, zum ärztlichen Unfall zu entgehen, nach Hamburg flüchten. Wir geben lieber 500 Mauren der und 200 Mal 5 Franken, um den Besitz eines trefflichen, unbekannten zu kaufen, und lassen Talente und Verdienst unter uns selbst verkümmern, oder ins Ausland flüchten. Reden wir uns nicht aus, gehören wir wo'l bei uns gedrückt, wo's Noth thut! und nehmen wir's uns doch einmal zu Pflicht und Ehre, eine eigene selbstständige Literatur zu haben, und nicht immer als Vasallen in fremdem Lehen zu stehen! Die Besten sind überall wach und reden, weh' da dem Volke das schweigt! Wir sind darauf bedacht dem Handel und Gewerbe Bahn zu brechen, und führen keine Anstrengung, kein Opfer; warum soll dem Geiste der Wissenschaft, Literatur, Kunst und Poesie nicht auch einmal bei uns die nöthige Bahn gebrochen werden? Sind wir denn noch nicht mündig dazu? Soll denn das Wort immer der Zahl, Phantasie und Gefühl immer und immer dem kalten berechneten Verstand, dem trockenen hartherzigen Eigennutze weichen müssen? Soll denn auch uns der Dichter Rüge treffen?

So lang Talent noch Blüht und Saft der Gerste,
Wird zwar kein Stachel dem Gemüth verborgen,
Bei diesen Waffen bist du Herr der Erde.

Viel schwere Dinge lassen sich erringen
Durch die Beherrschtheit; allein das Schwerste
Ist, ein Philisterherz in Glut zu bringen.

Nein, das sei fern! es bedarf nur des Sporns, nur der Verbindung, nur des Zusammenkommens und Gehörens! Der Biken, die vier saßen, sind, Gott sei Dank! im Elsaß

noch viele! Dann wird, dann darf es bei einem so kräftigen Volksstamme, wie der christlichen, dem so reicher, völliger Most fließt, nicht fehlen!

Der geistvolle und belesenste Verfasser obengenannter Schrift behandelt eine Zeitfrage. Die neueren Verhältnisse zum Morgenlande, und besonders der Verkehr Frankreichs mit seiner jungen Kolonie auf der afrikanischen Nordküste, machen immer wachsende Berücksichtigung und Kenntniß der Juden polnischen christlich-europäischer und orientalischer Anschauung und Bildung durchaus nothwendig. Mit Recht bemerkt der Verfasser in seiner Vorrede: «Wir brauchen über die Mahommedaner nicht mehr das Anathema auszurufen, um zu beweisen, daß wir Christen sind, und dürfen die Bücher ihrer Weisheit und Religion in anderm Zwecke kaufen, als um darin Irrthümer und Ketzereien zu entdecken.»

Von einer streng wissenschaftlichen Kritik des gesammten Buches kann hier nicht die Rede sein, da eine solche nicht im Zwecke unserer Blätter liegt und wir zu einer solchen übrigens selbst einer genauern Kenntniß der orabischen Sprache und der Dialekte des Verfassers nöthig hätten, wir uns Beider, aufrichtig gestanden, abgethan. Wir wollen uns daher, möge es der Leser mit uns, mit einer charakteristischen Anzeige desselben begnügen.

Der Zweck des Verfassers ist eine geringere Darstellung dessen zu geben, was der Koran, das mahommedanische Religionsbuch, über die Geschichte und die Lehre Jesu aufgezeichnet hat. Da Mahommed wahrscheinlich mehr aus der zu seiner Zeit gehenden Tradition, als aus der Evangelienergeschichte selbst geschöpft hat, so sind seine Berichte natürlich höchst irrig und mangelhaft, etwa so wie wenn man vielleicht, mit Uebergehung der authentischen Bücher des Neuen Testaments, nur aus den apogryphischen, verfälschten zusammenstellen würde. Daher Mahommed wohl des Irrthums, keineswegs aber des absichtlichen Betrugs kann bezeiht werden, von welcher Anklage der Verfasser ihn insgesammt haben will. Nach den vorläufigen Erzählungen von Johannes, der Familie Jesu, der Geburt und Kindheit der Maria, entwickelt der Verfasser die Lebensgeschichte Jesu selbst und reiht dann an diesen historischen Theil den dogmatischen, der von der Person und der Lehre Jesu ins besondere handelt. Von der Person Jesu kann Mahommed fast die größte Achtung, obgleich er ihn nicht Gohn Gottes nennen (denn er sagt: «Sie sagen: Allah hat einen Sohn gezeugt. Hoh thut! (das sei ferne!) Er ist der Gottlosigkeit.» Was im Himmel und auf Erden ist, das ist sein!») S. 63., so stellt er ihn doch als Knecht Allah's, als Propheten über alle anderen Propheten und nur sich selbst nach. Hier die merkwürdige Stelle: «Als Jesu den Marium (Jesus, Sohn der Maria) sprach: O ihr Kinder Israel! Ich bin Allah's Gesandter an euch, der die frühere Offenbarung der Thora bekräftigen und die freudige Nachricht von einem Gesandten bringen soll, der nach mir kommen und Ahmed (Mahommed) heißen wird; — und als er ihnen deutliche Beweise (seiner göttlichen Sendung) brachte, so sprachen sie: Das ist offenbarer Zauberei!» S. 108. —

Als Anhang folgen dann (S. 113—130.) Urtheile des Koran über die Christen. Die christlichen Zeitgenossen Mahommeds so wie die jüdischen mußten sich strengen, wie wohl nicht liebkosen, Tadel von Gelehrten der Propheten gefallen lassen, werden aber weit über die Heiden gehoben; namentlich wird er den ersteren vor ihre hell. Schriften vorhalten und sich in so viele Sekten und Parteien getheilt zu haben. Obgleich Mahommed im Kriege schonungslosen Kampf gegen Andersgläubige ausspricht, so sagt er wieder: «Wenn aber ein Götzendiener Schutz bei dir sucht, so gewähre ihm denselben, damit er (in deinem Hause) das Wort Allah's höre; dann laß ihn in seine Heimath gelangen; sie sind ja doch ein unwissend Volk!» S. 211. Nicht verbietet euch Allah, gegen die, welche nicht der Religion wegen gegen euch gefochten, noch euch aus euren Häusern vertrieben haben, wohlthätig und gerecht zu sein; Allah liebt vielmehr die, welche Gerechtigkeit üben. Allah gegen die untersagt euch Allah freundschaftliche Verbindung, welche der Religion wegen euch bekämpft und euch aus euren Häusern vertrieben haben, oder zu eurer Vertreibung behülflich gewesen sind. Wer mit solchen in freundschaftlichen Verhältniß treten wollte, der wäre ein Uebelthäter.» S. 122. — Hinsichtlich der Verkehrs mit Andersgläubenden gibt Mahommed bekannte Vorschriften: «Wenn dein Herr gewollt hätte, so würden die Erdenbewohner alle sammt gläubig geworden. Willst du die Menschen zwingen, gläubig zu werden?» .. Allah spricht: «Wir wissen wohl, was sie (die Ungläubigen) reden; aber gebrauche du keine Gewaltthätigkeit gegen sie.» .. «Sage meinen Knechten, daß sie freundlicher Rede sich befleißen.» S. 124. — Es ist den Moslemen (Muselmännern, Gläubigen) erlaubt christliche oder jüdische Weiber zu nehmen, während die Ehe mit abgöttischen Weibern oft scharf untersagt wird. S. 125. — Sehr ist die Ermahnung zur Toleranz und Güte im Streit mit fremden Religionslehrern: «Mit den Schriftbesitzern streitet nur mit sichtreichen Andeutungen, aufgenommen gegen die Sündigen unter ihnen. Sprecht: Wir glauben an das, was uns, und an das, was euch geoffenbart worden ist. Wir glauben beide an Einen und denselben Gott» (natürlich: unser und euer Allah sind Einer). S. 125 und 126. Gleiche Toleranz spricht die Vergleichung folgender zwei Stellen aus: «Allah gehört der Osten und der

Werken; wenige ihr ganz Ungläubige werden möget, so sprecht nach Bibl.-p. aus: «Wenn nicht Allah einen Theil der Menschen durch die andern hinderte, so würden die Klöster und die Einsiedeleien und die Synagogen und die Moscheen, in denen der Name Allah's gepriesen wird, bald angegriffen werden.» S. 128.

Aus den Beilagen (S. 131—142), welche Stellen aus früheren mahommedanischen Schriftstellern, besonders aus der Sonna enthalten, heben wir noch folgende aus: «Mishcat-ul-Masabih, v. I. w., II, S. 630 spricht Mahommed: «Ich bin Jesu am nächsten, sowohl am Anfang als am Ende; denn es ist kein Prophet zwischen mir und Jesus; und am Ende der Zeit wird er mein Stellvertreter und mein Nachfolger sein. Die Propheten sind alle Brüder, unsere Mütter haben; aber ihre Männer sind verschieden. Der Religion aller ihrer Religionen ist derselbe, und zwischen mir und Jesus ist kein anderer Prophet.» — Mishcat II, 438. «Jeder Knabe Adams wird bei seiner Geburt von der Berührung Satans in die Seite getroffen, ausgenommen Jesus, Mariens Sohn... Unter den Männern sind viele ausgenommen, unter den Weibern aber blos Maria, Imran's Tochter, Allah, Pharaos Gattin und Khadja» (Mahommeds Gattin). Die gewöhnliche Tradition gibt indeß, laut letzterer, Mahommed's erste Gattin Chadidja und seine Tochter Fatime, Ali's Gattin, an. S. 132. — Interessant ist (Mishcat II, 814.) die Anpassung des Gleichnisses von den Arbeitern im Weinberg an die mahommedanische Denkweise: «Euer Verhältniß (s Moslemen) zu den Juden und Christen ist gleich einem Manne, der Arbeiter gedingt. Der will, spricht er, einen halben Tag für mich um einen Dirhem arbeiten.» — Dies thun die Juden, das heißt sie haben lange Zeit um geringen Lohn gearbeitet. — Darauf spricht der Mann: Der will vom Mittag bis zum Abendgebet um einen Dirhem arbeiten? — Solchen Arbeitern gleichen die Christen in ihrem Werken. — Nachdem spricht abermals der Mann: Wer will vom Mittaggebet bis zum Sonnenuntergang für mich arbeiten? — Wisset, ihr seid (also) Arbeiter; um wisset, daß euch ein verdoppelter Lohn erwartet, einmal dafür, daß ihr meinen Propheten als einen Boten der Wahrheit anerkannt habt, und das andere Mal für die Anerkennung aller frühern Propheten. — Da wurden aber die Juden und Christen unwillig, und sprachen: Wir haben am meisten gearbeitet und am wenigsten Lohn erhalten! Warum dies? — Gott antwortet: Hab' ich euch irgendwie in eurem Rechte beeinträchtigt? — Nein, erwiderten sie. — Da spricht Gott: In Wahrheit, dies Zugabe von Belohnung komme von meiner Gnade und meiner Gütigkeit. Ich gebe wem ich will und wann ich will.»

Wir schließen, wie die Schrift selbst, mit:

Mahommeds Brief an den griechischen Kaiser Heraklius, um ihn einzuladen, sich zum Islam zu bekennen. (Mishcat, II, p. 220.)

«Im Namen Allah's, des Allbarmherzigen, Erbarmenden.

«Brief von Mahommed, dem verpflichteten Diener und Boten Allah's, an Harkal, Regenten von Rum.

«Heil einem Jeden, der den rechten Weg wandelt! Wisse denn sage ich: In Wahrheit, ich rufe dich zum Islam; bekenne dich zum Islam, damit du dich seinen mögest von dem Elend der Welt und den Strafen der Ewigkeit. Bekenne dich zum Islam, so wird Allah zweifach dich belohnen. Verschmähst du aber, mich zum Islam zu bekehren, so trauen die Sünden deiner Unterthanen auch Mitgenossen über dich. O Schriftbesitzer, wendet euch zu einer Religion, die für uns beide gleich gut ist; und diese Religion besteht darin, Allah allein zu verehren, ihm nichts an die Seite zu setzen und andere ihm keine unsere Götter anzuerkennen. Weigern sich aber die Schriftbesitzer, so sprecht, ihr Moslemen: O ihr Schriftbesitzer, bezeugt, daß wir Moslemen sind, und daß unsere Religion der Islam (die Ergebung an Gott) ist.»

«Nach Mishcat, S. XXIV, Kap. VI hatte Heraklius mit den Gesandten Mahommed's eine lange Unterredung, bei welcher er die Wahrheit des Islam erkannte und erklärte, die Andeutungen allein hinderten ihn, sich öffentlich zu seinem Glauben zu bekennen.»

Diese getreue Darstellung des Ganges und Inhaltes unserer Schrift rechtfertigen, unsere Leser auf die Wichtigkeit und Trefflichkeit derselben aufmerksam zu machen. Wir wünschen dem wackern Verfasser Glück dazu! Möge es ihm im Beiersamer leicht die treuen Bilder zum Studium angemessener Stellung erhalten, um nicht auch, wie sein Buch, vielleicht im Manuscript liegen müssen!

August Stöber.

Kleine Chronik.

— Unser unermüdlicher Gelehrte, Hr. Prof. A. W. Strobel, kündigt eine neue Ausgabe von des Straßburger Gutzeilers Sebastian Brant's Narrenschiff, nebst dessen Freiheitstafel, mit Anmerkungen an. *) Der launige Poet hat nämlich gesittet an den Schellenkappen der Narren seiner Zeit; das Geschlecht ist jetzt noch nicht ausgestorben, und Mancher kann in diesem Spiegel die Grimasse auf dem Kopfe erblicken. Besonders kann Geiler von Kaisersberg dies Spottgesicht so

*) Noch kann Schmid erschienen ist Basilianer (Buchhandlung), der Text.

praktisch, daß er vollends zum Texte von 111 Vorlagen wählte, die er im Münder, unter allgemeinem Beifall hielt.

— Zu erwarten stehe neue Gedichtsammlungen von Hartmann, Meller, Hornig und Adolf Stöber. Ueber das Elsäßische Sagenbuch, herausgegeben von August Stöber, werden wir in der nächsten Nummer der Erwinia näher berichten.

— Ueber die französische Zeitung, le Capitole, sagt der »Telegraph« Folgendes: Um zu beweisen, wie Herr Durand in Paris es möglich mache, russische Tendenzen mit bonapartistisch-republikanischen zu vereinigen, muß man wissen, daß Herr Durand großen Schauspielertalent besitzt und auf Privattheatern in Frankfurt Rollen wie Tartüffe mit Glück spielte.

— Von Julius Mosen ist ein neues Trauerspiel, Kaiser Otto III., mit raschendem Beifall auf der Dresdner Hofbühne gegeben worden. (Deutsche Volkshalle.)

— Wir erhalten nun für nächstes Jahr, statt keines, drei deutsche Musenalmanache: Das deutsche Odeon, von Hub und Schnezler; einen neuen Berliner Musenalmanach von Gubitz, und die Fortsetzung desjenigen von Chamisso und Schwab, den Rückert redigiren soll.

— Von Leopold Schefer's »Laienbreviar« ist die dritte Auflage erschienen.

— Von der bekannten Dichterin Ida, Gräfin Hahn-Hahn, ist nun auch ein Roman: »Der Becher«, erschienen.

— Der Berliner Buchhändler L. Dunder hat für nächstes gesunden Göthe's lateinische »Abhandlung über die Blicke« (de particulis), in Text und Uebersetzung neu herausgegeben. Da dieselbe sonst wenig bekannt ist, sagen wir, für den Liebhaber, den ganzen ächten Titel her, den die Anzeige nicht gibt: Dissertatio juridica, de eo, quod justum est circa spiritus familiares investigatum, hac est publice: quaestionibus theoretico-practicis varioribus adornata, variis variorum disceptatorum principiis acute, rationibus tam subtilissimis, quam decisionibus amplissimis, facultatum celeberrimarum responsis satisfactionis firmata, et ex principiis tam juridicis, quam moralibus deprompta. Omnibus dactrinae, judicibus, causarum patronis, studiosis utilisque in foro, scholis ac gymnasio variantibus peritiis ac usectoaris. Francof. 1769. 4.

— Der Telegraph enthält kleine angereihte Aufsätze von L. Börne.

— L. Spindler's Taschenbuch: »Vergißmeinnicht« für 1840 enthält unter anderm: »Strickburgers Reise nach London«, welche zum Theil in Straßburg spielt, in dem Hause eines ehrlichen, hiesigen Sprengelkämmers im Brand ein End.

— Agnese Schebeß ist nun wieder aus Italien zurück, und in Nürnberg eingetroffen.

— Ein Enkel des großen Dichters, Walter von Göthe, hat kürzlich eine kleine Oper: Anselm Lancia, componirt, die in Weimar Beifall gefunden hat.

— Die in Leipzig erscheinende: »Deutsche Volkshalle« verspricht für heute die männliche Ruhe, Dauer und Klarheit einer politischen Gesinnung; unparteiischste Berichterstattung liegt allerdings darin, um spricht so laut, als es mit den deutschen Preßgesetzen sich verträgt. Der kritische und literarische Theil ist gleich gut, mit Kenntniß der Fragen, Kraft und ohne Schulgeschmack abgefaßt, was bekanntest seltenheiten ist.

— Die Reise durch den Mond von A. Weill, von der »Erwinia« dieses Jahr Proben mitgetheilt, ist bei H. L. Schuler in Straßburg erschienen; ihr voraus geht eine französische, von Bayon starke Vorrede: La jeune Allemagne et la jeune France.

Miscelle.

In dem dieser Jahr erschienenen Handbuche: »Das Land Tyrol, mit einem Anhange: Vorarlberg« (zwei Bände, Innsbruck, bei Wagner), heißt mit folgendem Curiosum: In Wilten stand im vorigen Jahrhundert ein Bauer als Stifter einer neuen Religion auf. Statt der katholischen Opferbecher führte er die Mostmühle ein. Seine Anhänger bekannten nämlich in's Aufhetzung der Mostmühle, es heißt auch die Kapuziner Mühle auf aller Kraft, und aus dem Spruche verfielen Reg der geschaute Herrel möchte in die Höhe. Es gelang ihm im Stillen mehrere Bethäuser zu bestehen, doch die Bekenner machten dem Unfug bald ein Ende.«

Zweisylbige Charaden.

Ein Städtchen der Schweiz, ein Marmel,
Gehen zusamm
Mit der Hölder und dunkler Meeresnacht
Gedrig blinkend auf Ihr gebracht. —r.

1.

Gott sah' ich so an, und war mit verkannt
Den grüß' ich mit dem deutschen Laut.

2.

In Schmerz, in Freud', in Stimmen schnell
Schlägt hervor der runde Gesell'.

Das Ganze.

Zwei Stimmen zumal gehn ab und auf
Sich folgend in harmonischem Lauf,
Um singt die eine auch noch so hoch,
Tief unten grüßt sie die andre doch. —r.

Auflösung der Charade in Nro. 40: Stammbaum.

Berichtigung. — Seite 335, erster Spalte, Zeile 12 von oben, soll es heißen: Im Jahre 1260, statt 1240.

August Stöber, Redakteur.

Erwinia. Druck und Verlag von H. L. Schuler.

Erwinia.

Ein Blatt zur Unterhaltung und Belehrung.

Nro. 52.

Gedichte von Wilhelm Kilzer.

1. Zur Abendzeit.

Hat der Tag sich schon gelegt,
Klingen frohe Lieder,
Sehet, auch der Mond steigt
Klar sich zu uns nieder.

Tagwerk und Tagelicht
Sind beides gegangen;
Doch es regt sich in der Brust
Noch ein frisch Verlangen.

Manches Köpfchen liegt noch hell,
Schwatzen hier zu unserm,
Und es hält der munt're Quell
Noch nicht ein im Plätschern.

Eigner Leben bricht jetzt an:
Stillest Nachgewehen;
Noch kann man auf Silber Bahn
Manches Bildchen sehen.

Hat man Ernst nur erlangt,
Daß sie Gerte krönt,
Dann der Himmelsmond prangt,
Wie uns Gott belohnt;

Dann wird es so traulich hier,
Dann schweigt allen Leben;
In der Stille stammen wir
Gern, den Vater, loben.

Er zeigt sich uns hier und dort,
Kennt mich und jeden Gegen,
Den manch lieber Sternenmund
Dabei uns entgegen.

2. Das kranke Herz.

Das Bildchen trocknet' ich Blümchen
Den legte sie in's Buch.
Ich wollte sie schützen,
Zerfiel, der Schmetterling flogen!

Sie sagen weiß am Boden,
Ich sag' sie spazieren an.
Ach, sie sind bei den Todten,
Die uns stets wohl gethan!

Und wandern und wandern!
Es war vorauf zu sehn.
Sie wird in Schmerzen
Ihr Herzen oft gebrochen.

Sie schwamm in der Ferne,
Gedrückt hier nimmermehr.
Wie laßt auf unserm Stamme!
Wir klagen sie so sehr!

Soll' solch ein Herz gestorben,
Ihm fehlte Sonnenschein,
Es konnte nicht gesunden,
Verging in seiner Pein.

Frankfurt a. M.

Marie,

Episode aus einer Schweizerreise.

Nach den Mittheilungen eines Freundes.

Ich durchstreifte im Sommer 1820 diese herrliche Alpenwelt, über welche die Natur das ganze Füllhorn der lieblichsten und schauerlichsten Reize ausgestreut hat, und wohin mich alljährlich, wenn es nur immer die Verhältnisse gestatteten, unwiderstehliche Sehnsucht zurückführte. Drei schwelgte meine Phantasie, die sinnlichen Interessen der Gegenwart vergessend, in den glänzenden Zeiten zahlreicher Freiheitskämpfe, aus denen Ruhm die Schweiz vor allen Völkern bewahrt und bewundert wird; dort schwellten die Namen Tell und Winkelried mein Herz mit heiliger Begeisterung, und je weiter ich heutzutage die reinen Tugenden und patriarchalischen Sitten des Volkes, von wo-denen Kunst und Spekulationsgeist verdrängt, aus den Städten und von Fremden besuchtesten Gegenden in die einsamen, abgelegenen Alpenthäler geflüchtet haben, um so größeres Interesse weckt es mir, diese Ueberreste, die Einfalt und Jungfräulichkeit der Natur und ihrer Bewohner in ihren heimlichsten Asylen wieder aufzusuchen. Leichter als je fühlte ich in dieser großartigen Umgebung den Trieb, Gutes zu thun und mit Rath und That das Elend der Menschen zu lindern, denn ich sehe häufig hingegangen. Wer ach! es gibt Manchen, welche der Kunst aller Seelenkünstler spotten, und die weder Geld noch Rang zu heilen vermag. Manchen, die nicht eher aufhören zu trauern, als bis die kühle Grabeserde sie bedeckt!

Einst Tages, als ich, nur von meinem Diener begleitet, den Thun eine mehrstündige Fußwanderung zurückgelegt hatte, überraschte uns der Nacht in einer noch ziemlichen Entfernung vom Städtchen, am Ufer des See's. Wir befanden uns auf einem seiner reizendsten Punkte. Hoch über alle Berge hervor strahlte die Jungfrau mit ihrer Krone von ewigem Eis; auf ihren bleichen Wangen flammte der Scheidekuß der längst verflossenen Himmelskönigin, während Hügel und Thal ringsum bereits in tiefen Dunkel lag. Da stieg plötzlich der Mond hinter den Gletschern empor und goß sein zitterndes Licht über die leise plätschernden Wellen. Ich schwamm in demselben Entzücken, in dem mich nur so vollendete Schauspiel in meiner schwärmerischen Jugendzeit zu versetzen pflegte; ich lauschte mit innigster Dankbarkeit gegen Schöpfer dieser Zauberbühne, daß seine Jahre, kein Alter vermögend sein weiten, mein Herz für die Schönheiten der Natur abzustumpfen, und daß im Gegentheil die Wollust in deren Genusse nur um so reiner und höher in mir steige, je mehr die Blüthenträume der Jugend und der heiße Schwung sinnlicher Freuden hinter mir verfliegen.

Während ich mich diesen mannigfachen Eindrücken überließ, machte mich mein Diener auf einen jungen Mann aufmerksam, der, dann am Ufer stehend, seinen Blick unbeweglich auf die Fluthen heftete. Plötzlich schlug er sich mit der Geberde der Verzweiflung die Hände vor die Stirne. Ich näherte mich ihm; er hatte die meinem Antlitz zusammen, wie von heftigem Zahnkrampfe geschüttelt und machte eine Bewegung als ob er fliehen wollte — doch blieb er stehen, indem er uns mit wilden unstätigen Augen betrachtete, und wie von unsichtbarer Gewalt an diese Stelle gebannt schien. Allmählig nahm seine Miene einen ruhigeren Ausdruck an, ich trete näher, er richtet sein Haupt empor, er streicht sich die wirren Haare von der Stirne — und, Gott! wen muß ich erkennen! Es ist Leopold von N.... der Gefährte meiner Knabenzeit, mein innigster Jugendfreund, von dessen Schicksalen seiner ich noch seine Familie, und der er sich heimlich entfernt hatte, schon seit einem Jahre Kunde erhalten hatten. Leopold! — rief ich aus — bist Du's, bin ich so hier Einem mehr! Hat der Kelch des Unglücks so tiefe deine Seele zerrüttet, daß Du deinen besten Freund nicht wieder zu erkennen vermagst? — Leopold? gab er mit heiser Stimme zurück. — Jener Leopold ist nicht mehr; er ist sein Schatten, den Du hier siehst, und der noch hier unsern umherirrt, eine ungeheure Schuld abzubüßen! — Bei diesen Worten geriet er wieder in die heftigste Bewegung, sein ehemals so blühendes Gesicht, jetzt bleich und entstellt, verzerrte sich im Mondlicht auf schauerliche Weise. Wer Du auch sein magst — schrie er mir — lehe Dich hinweg von dieser Stelle! Hier von hier, wenn du noch einigen Werth auf das Leben legst; die Luft, die Du hier athmest, ist ein feines

Gift! Die Erde, die dein Fuß hier betritt, wimmelt von giftigen Würmern und Insekten! Ja, einst, einst war es ganz anders! Damals wandelte sie mit mir auf diesem Gestade, Millionen Rosen hauchten hier ihre würzigsten Düfte; aber mit ihr, die die schönste von allen Blumen war, ist Alles verschwunden und für immer dahin! Jetzt aber wohnt sie dort — fuhr er fort, indem er nach dem Himmel wies — und hier — indem er die Hand auf sein Herz legte — und dort — indem er auf den See deutete. Doch wenn der Tag seinen traurigen Gang für mich endet, dann erscheint sie mir in Gestalt eines funkelnden Sternes in Himmel und Fluth, und in seinem Glanze beginnt mein tödtlich erstarrtes Blut wieder zu rollen, dann hör' ich auf ein Schatten zu sein, dann finde ich sie hier an diesem Platze wieder, dann richtet sie wieder auf mich den Blick voll himmlischer Güte — aber sie verläßt mich gleich wieder, sie sagt nur leise: »Lebe wohl!« Dann scheint sie zu verschweben im Gewässer, die Wogen erheben sich, sie werfen einen silbernen Schleier um die theure Gestalt, und mir ist, als murmelten sie fluchend meinen Namen. O dann — Er vermochte nicht weiter zu sprechen, sein ganzer Körper zuckte krampfhaft zusammen, leblos sank er in meine Arme. Mit Hilfe des Bedienten schleppte ich ihn in ein nahes Fischerhaus, wo wir eine Aufnahme fanden, wie wir sie nicht anders von den gastfreundlichen Bewohnern dieser Gegend erwarten konnten. Die gutherzige Hausfrau machte in aller Eile ein Bett zurecht, während ihr Gatte sogleich ein Pferd sattelte und nach Thun sprengte, den dortigen Arzt herbeizuholen. Noch vor seiner Zurückkunft war es jedoch unserer vereinten Bemühung gelungen, Leopolden wieder in's Leben zurückzurufen — er erkannte mich sobald er die Augen aufschlug — es war nichts Starres oder Irres mehr in seinem Blicke, er sprach langsam aber deutlich meinen Namen aus, dann ergriff er meine Hand und drückte sie fest auf sein Herz — endlich brach sich sein Schmerz Bahn und löste sich an meiner Brust in einem wohlthätigen Thränenstrom auf; bald ward er des vollen Gebrauchs seines Verstandes wieder mächtig. In der Nacht aber überfiel ihn ein heftiges Fieber, trotz der schleunigen Vorsorge des herbeigerufenen Arztes; acht Tage lang schwebte der Arme zwischen Leben und Tod; endlich siegte seine Jugendkraft, unterstützt von unserer unermüdlichen Pflege und dem trefflichen Beistande des Doktors, der ihn bald so weit herstellte, daß wir ihn nach Thun bringen konnten. Je sichtlicher Fortschritte aber seine äußerliche Genesung machte, desto mehr blieb er in sich gekehrt und beharrte in eisernem Schweigen über die Ursache seiner Leiden. Lange bot ich vergebens alle Mittel auf, um in seinem Herzen wieder jenes alte Zutrauen zu mir zu wecken, mit welchem er mir immer sein geheimstes Innere zu enthüllen pflegte. — Leopold, — sprach ich zu ihm — bin ich Dir denn nichts mehr? Darf ich meine verjährten Rechte auf deine Freundschaft nicht mehr geltend machen? — Eine lange Stille folgte dieser Frage, plötzlich riß er meine Hand an sich, drückte sie fest in seine beiden, und erwiederte: Mündlich sagen kann ich Dir es nicht, was ich gelitten habe — aber morgen, ja morgen will ich Dir es schreiben — laß mich für heute noch allein! — Wirklich erhielt ich Tags darauf folgende Zeilen:

»Du weißt, Eduard, was ich aufgefunden habe, seitdem einseitige Rücksichten auf glänzendes Vermögen und hohen Rang die Eltern meiner Marie bestimmten, die süßen Bande, womit unsere Herzen in der ersten Liebe vereint waren, aufzulösen und die Hand der sich voll Ergebung in ihren Willen opfernden Tochter, meinem reichern und höhergestellten Nebenbuhler zu vergeben. Diese Verbindung machte Marien so unglücklich wie mich; doch als Gattin und Mutter war sie für mich der Gegenstand, nicht mehr einer gewöhnlichen Liebe, sondern einer heiligen Verehrung geworden. Erst achtzehn Jahre alt, mit einem fünfzigjährigen Manne vermählt, den sie kaum dem Namen nach kannte, wie konnte sie sich durch den Ueberfluß, Glanz und Luxus, den ihr neuer Wirkungskreis ihr bot, für all' die Opfer entschädigt fühlen, die man ihrer Jugend und Neigung aufgelegt hatte? —

»Zwei Jahre waren seit dieser Heirath verflossen, als Marie erkrankte; dem Rathe des Arztes zufolge, sollte sie das feuchte verderbliche Klima von Copenhagen mit einer mildern südlichen Luft vertauschen; vergebens suchte man ihren Gatten, den Grafen M..... zu überreden, sie nach Florenz zu einer Tante zu bringen, die einst die Stelle der früh verstorbenen Mutter bei ihr vertreten hatte; aber der gleichgiltige und despotische Gatte willigte nicht eher ein, als bis ihm eines Abends bei Hofe seine Halsstarrigkeit einen strengen Verweis von Seiten des Königs selbst, dieses Musters eines zärtlichen Gatten und Vaters, zuzog. — Zwei Monate darauf sahen erblickte Marie jenes schöne Florenz wieder, das ihre Wiege war. Unter diesem immer blauen Himmel, in diesen paradiesischen Gefilden sog sie wieder neue Lebenskraft ein, und oft sagte sie zu ihrer Tante: »Ach! wenn mein Söhnchen jetzt bei mir wäre, ich müßte für die Fülle meines Glücks zittern, denn es wäre zu groß für diese Welt!« —

»Was soll ich Dir von mir sagen, geliebter Eduard? Heimlich war ich ihr nach Florenz gefolgt, unter den Augen ihrer Tante durfte ich sie täglich sehen, sprechen, und im Stillen anbeten. Ein neuer Zauberglanz wob sich wieder um mein

verdorbes Daſein; ich liebte ſie mit jener geläuterten Liebe, mit jenem Enthuſiasmus, den nur die Schönheit im Bunde mit makelloſer Tugend einflößen kann; im Innerſten meiner Seele war nur Marie meine Geliebte, meine Schweſter, meine Gattin, ich hätte gewünſcht, daß es in der Welt noch ſüßere Namen gäbe, um die Theuere damit ſchmücken zu können. Aber ach! ein ſolches Glück konnte nicht von Dauer ſein! Die gute Tante ſtarb, Marie hatte ihre Geſundheit wieder erlangt, ihr Kind, ihre pünktlichen Pflichten riefen ſie wieder nach dem Norden zurück; mein Ziehen hätte doch nicht vermocht ſie zurückzuhalten und zu dem achtete ich ſie zu hoch, um nur mehr als einen Verſuch zu machen; ich bat ſie nur um die Erlaubniß, ſie bis in die Schweiz zurückbegleiten zu dürfen, wo ſie noch einige der ſchönſten Gegenden zu ſehen wünſchte, bevor ſie für immer vom Süden Abſchied nähme. Sie gewährte mir dieſe Bitte. Schmerzlich war das Lebewohl, das ſie der blühenden Heimat brachte; mit ſchwerem Herzen, ohne Hoffnung ſie wieder zu ſehen, trennte ſie ſich von ihr! Nach zehn Tagen erreichten wir Thun, wo wir eine Zeitlang raſten und etliche Ausflüge in die Nachbarſchaft unternehmen wollten.

»An einem der köſtlichſten Abende ſaßen wir im Garten unſeres Gaſthofes, auf einer Bank hart am Ufer des See's, verſunken in Bewunderung des prachtvollen Bildes, das vor uns aufgerollt war, und worauf die Hand des Allmächtigen für jedes fühlende Weſen in ſo deutlichen Zügen die Verheißung eines höhern Lebens geſchrieben. — Millionen Sterne ſpiegelten ſich in der friedlich ſchlummernden Fluth. Ohne Worte für dieſes unbeſchreibliche Gefühl, ſaßen wir lange ſtumm nebeneinander. Marie ſchien mir eine Heilige, welche der ganzen Natur höhere Reize verlieh, die tiefblaue Kuppel des Himmels, Gefilde, Wälder und Gebirg umher ſchienen mir nur ein Rahmen, ein Grund, zur Einfaſſung und Hebung ihres Bildes beſtimmt. In dieſem feierlichen Augenblick rang ſich ein tiefer Seufzer aus ihrem Buſen empor und riß zugleich auch die Schranken nieder, womit ich meine ſo lang zurückgedrängte Leidenſchaft verbaut hatte. — Marie, Marie! — rief ich aus — gedenke der Zeit unſerer erſten Liebe! O wenn nur noch ein Funke derſelben in deinem Herzen glimmt, ſo habe Mitleid mit mir, der ich ohne dich der elendeſte der Menſchen wäre. Marie, ſei mein! Ich umſchlang ſie, Welt und Alles vergeſſend, ich bedeckte ihr Antlitz mit unzähligen Küſſen, bewußtlos war ſie in meine Arme geſunken — — Schnaubend riß ſie ſich los und flieht, ungeſtüm wehrt ſie mit beiden Händen mich ab, der ich ihr folgen will und »Vergebung, Vergebung« nachrufe. Betäubt ſtürze ich auf die Bank zurück; die Morgendämmerung weckt mich aus den entſetzlichſten Träumen. Im Gaſthof ſagt mir Mariens Kammerjungfer, ihre Gebieterin müſſe ſich geſtern Abend erkältet haben, ſie ſei von einem heftigen Fieberanfall ergriffen. — Mittags erhielt ich folgende Zeilen, von Marie mit zitternder kaum lesbarer Hand geſchrieben:

»»Leopold! wir müſſen uns trennen — doch nicht für immer — es gibt keine ewige Trennung — Du haſt meine volle Vergebung! Aber deine Freundin, deine Schweſter beſchwört Dich, bei Allem was Dir heilig iſt, keine Schritte zu thun, um den ihrigen weiter nachzuforſchen. Ich ſtehe vielleicht an der Schwelle des Todes, meine Reiſe wird bald ihr Ziel finden. Sei der Freund, der Führer meines Sohnes, wenn er einſt ſeinen Vater verliert, und ſchütze ihn, wenn er das verhängnißvolle Jünglingsalter erreicht hat, vor den Gefahren, die Du für Dich ſelbſt nicht zu vermeiden im Stande warſt. Lebewohl — verzage nicht, — noch iſt nicht alle Hoffnung dahin, der Arzt — ««

»Die letzten Worte waren nicht mehr lesbar; ſie ſchienen in großen Thränentropfen verſchwommen zu ſein. Ich wollte nach Mariens Gemache ſtürzen, an der Treppe begegnete mir der Arzt, der eben von der Kranken kam. Er legte den Finger auf den Mund, nahm mich beim Arme und führte mich hinunter in den Garten. Es war derſelbe Mann, dem ich kürzlich, nebſt Dir, mein Leben verdankte. — Sie ſind wahrſcheinlich der Gatte der Kranken? — ſprach er — Ich blieb ſtumm. Sie dürfen jetzt nicht hinein, ſie liegt im heftigſten Fieber, die geringſte Aufregung könnte tödtlich auf ſie wirken — heute Nacht muß es ſich entſcheiden — die vollkommenſte Ruhe iſt ihr unerläßlich, hüten Sie ſich, vor morgen ſie zu beſuchen, ich werde Ihnen bei Zeiten wieder Nachricht bringen! — Stelle Dir meine Verzweiflung vor, Eduard!

»Als ich Nachts in mein Zimmer ging, führte mich mein Weg durch einen Vorſaal an ihrem Schlafgemache vorbei. Mit Beſtürzen ſah ich vor der Thüre derſelben zwei Koffer gepackt, einer mit der Aufſchrift an ihren Gatten in Copenhagen, der andere an ihren Sohn in Altona, wo er ſich in einem Erziehungsinſtitute befand. An allen Gliedern bebend lauſchte ich am Schlüſſelloche — kein Laut, keine Bewegung vernehmbar. Doch wage ich nicht, zu öffnen — das Verbot des Arztes hielt mich zurück — ich frage den Kellner, er antwortet, die gnädige Frau ſei nach der Verſicherung des Doktors etwas beſſer geworden und ſchlafe jetzt feſt, ihre Kammerjungfer wache neben ihr. In der ſchrecklichſten Unruhe werfe ich mich auf's Lager und ſeufze den Morgen herbei; ein Gewitter hatte ſich in der Nacht entladen, die Sonne ſtieg eben herrlich empor; ich eile hinab, die Koffer in dem Vorſaale ſind noch da,

das Schlafzimmer Mariens aber steht offen und — leer! Auf ihrem Tische lag eine Summe Geldes für den Gastwirth, gewiß vorreich so viel als seine Rechnung betragen konnte, nebst einem Billet an ihn mit der Bitte, die beiden Koffer an ihre Adresse zu befördern.

»Drunten im Hof ist ein großes Getümmel; eine Menge Leute laufen zusammen, verwirrt springen Wirth und Dienerschaft hin und her. Voll schrecklicher Ahnung dränge ich mich durch, und — allmächtiger Gott! was muß ich erblicken! Mitten im Kreise steht ein Fischer, er hält einen Schleier in der Hand, den eben die Wogen an's Land gespült hatten, es ist — der Schleier Mariens!

»Eduard, begreifst Du jetzt mein namenloses Unglück? —«

— Nach Lesung dieses traurigen Briefes suchte ich Leopolden auf, und drückte ihn an mein Herz, das alle seine Leiden theilte, obwohl es anfangs keine Worte fand, sie zu lindern. Noch denselben Tag sprach ich mit dem Arzte, dem die ganze Geschichte bisher ein Räthsel geblieben war. Nach seiner Aussage war damals die Kranke bei seinem letzten Besuch, den er ihr noch spät Abends machte, viel besser und ruhiger geworden, und habe nur noch zuweilen etwas phantasirt, ihre Kammerjungfer habe neben ihr auf dem Sopha gewacht. Letztere war und blieb verschwunden. Alle seine und des Wirths Bemühungen, Licht in die Sache zu bringen, seien bisher fruchtlos gewesen, er glaube daher, die Gräfin habe sich Nachts im Delirium des Fiebers, von der vom Schlaf überwältigten Kammerjungfer fortgeschlichen und in den See gestürzt — aber dann würde ja das Mädchen gleich Lärm gemacht haben — oder Beide seien, vom Dunkel der Nacht begünstigt und von einem vertrauten Fährmann abgeholt, heimlich zu Schiff abgereist, wobei der Schleier durch Zufall oder vielleicht absichtlich verloren gegangen sei. Der Wirth sagte mir, er habe sogleich die beiden Koffer abgefannt und einen eigenen Brief an den Grafen in Copenhagen beigefügt, worin er ihm Alles gemeldet; er habe aber bisher keine Antwort erhalten. Ein gleiches Loos hatten einige von mir an denselben geschriebene Briefe, außer meinem Erstern kamen die übrigen unerbrochen und mit der Bemerkung »refusée« zurück.

Indessen suchte ich Leopolden so gut als möglich den Glauben auszureden, daß Marie ihren Tod in den Fluthen gefunden habe, und wirklich gelang es mir, ihn durch das Versprechen, selbst nach Copenhagen zu reisen und Nachrichten einzuziehen, einigermaßen zu beruhigen und einen Schimmer von Hoffnung in ihm anzufachen, so daß er sich einstmals selbst gegen mich äußerte: »Wäre Marie im See umgekommen, so würden mir ja mitleidige Wogen wenigstens ihre Leiche zurückgebracht haben, und wenn die Erde sie noch deckt, so werde ich wohl eines Tages ihren Aufenthalt auch ausfindig machen können, sei es nun ein Kloster, worin sie sich vielleicht verborgen hat, oder das Grab, wo sie ruht.«

Aber der Keim des Todes hatte schon zu tief in meinem unglücklichen Freunde Wurzel geschlagen, und erstickte während seiner Entfaltung die kaum aufsprossende Blume der Hoffnung. Ich führte ihn nach Florenz zurück, jedoch weder die Kunst der Aerzte, noch die balsamische Luft vermochten das schleichende Fieber aufzuhalten, das an seinem Leben zehrte. Eines Abends ließ er mich an sein Lager rufen und sprach: »Ich weiß nun gewiß, wo Marie weilt — Du brauchst deßhalb nicht nach Copenhagen zu reisen — so eben war sie da, und hat mir ihren nassen Schleier zugeworfen.« — (Wirklich hielt er auch jenen an's Ufer geschwemmten Schleier Mariens, den er seither als heilige Reliquie aufbewahrt, jetzt feucht von seinen Thränen, an sein Herz gedrückt. —) »Das Wasser des See's rann ihr von den Locken, um welche sich bleiche Lilien schlangen — sie deutete nach dem Himmel, dann winkte sie mir und verschwand. Lebe wohl, Eduard, nimm Dich statt meiner ihres vielleicht ganz verwaisten Knaben an — lebe wohl, ich muß ihr folgen!«

Eine Stunde darauf war er nicht mehr. Mit dem Rufe: Marie! ich komme! verschied er in meinen Armen. Nach einigen Wochen erfuhr ich in Copenhagen, der Graf sei gleich nach Mariens Ankunft zu Thun mit seinem Sohne nach Amerika gereist, habe gegen Jedermann aber ein unverbrüchliches Schweigen über alle Verhältnisse bewahrt.

Seit mehreren Jahren führen mich meine Reisen nicht mehr nach der Schweiz; die Leiden meines armen Freundes lasten noch zu schwer auf meinem Herzen. Einst selbst unglücklich in meiner Jugend, schwebte ich lang in dem Wahne, zwischen jenen Firnen, See'n und Wasserfällen ließen sich die glühenden Leidenschaften eines unruhigen Herzens am leichtesten kühlen und stillen, aber ich bin zu der Ueberzeugung gelangt, daß nur die Religion, aber ohne sie keine Gegend auf Erden diese Wunderkraft besitze.

August Palmer.

Erinnerung an Pyrmont.

Selbfünfte giengen wir mit gleichem Schritte
Den Weg hinan und dann den Weg hernieder,
Der Eh'rich scholl vom hellen Takt der Tritte
Und tönte fern mit leisem Echo wieder.

Und Abend war's und Alles gieng zur Ruhe,
Auf Berg und Feldern lagerten die Schatten,
Doch fielen Lichter von der Himmelsluhe
Und schimmerten auf Blätterwerk und Matten.

Zu beiden Seiten ſtanden hohe Linden,
Die hin und wieder mit den Blättern flatter,
Und, während ſie ſich faſſen und verbinden,
Auch uns umſchränken mit der Zweige Gattern.

Lerchkugeln hiengen in den Lindenkronen
Und hauchten Strahlen aus den tiefen, dunkeln
Blattzellen, gleichwie goldene Zitronen
Im dunkeln Laub der Myrtenbäume funkeln.

Still! Alles ſtill! wo iſt das Luſtgeſchmetter
Der lieben Vöglein in des Lenzes Tagen,
Die aus der Zitadelle ihrer Blätter
Die Schlacht der Lieder mit den Zungen ſchlagen?

Still! Alles ſtill! wo ſind die lauten Wogen
Des Menſchenſtroms? o laß ſie ruhn, ſie ſchlafen,
Das liebe Vöglein iſt zu Neſt geflogen
Und ruhet aus und träumet ſüß im Hafen.

Selbfünfte giengen wir mit gleichem Schritte
Den Weg hinan und dann den Weg hernieder,
Der Eh'rich scholl vom hellen Takt der Tritte
Und tönte fern mit leiſem Echo wieder.

Wenn Einer aus der Ferne da gelauſchet
Und leiſe hätte aufgethan ſein Fenſter,
Der hätte wohl ob dem, was da gerauſchet,
Geglaubt, es wären Geiſter und Geſpenſter.

O nein! o nein! es waren helle Blicke,
Am Morgenroth des Herzens ſchön entbronnen,
Ihr Augen, ſcheucht die Finſternis zurücke!
Und in die Nächte blitzt mit euern Sonnen!

O nein! o nein! es waren ſüße Lippen,
Die von dem Schwall des Herzens überfloſſen,
Und nun hernieder über Perlenklippen
Den Thau der Rede in die Seele gieſſen.

O nein! o nein! es waren weiche Arme,
Die leicht verſetzet ſanfte Bürden trugen,
Ich fühl' es ja! wie aus dem Herzen warme
Springquellen der Liebe in den Adern ſchlagen.

Selbfünfte giengen wir mit gleichem Schritte
Den Weg hinan und dann den Weg hernieder,
Der Eh'rich scholl vom hellen Takt der Tritte,
Und tönte fern mit leiſem Echo wieder.

O dieſe heil'ge Stille! wenn auf düſtern
Nachtſchatten aus dem Himmel Sterne dämmern,
Und an der Hoffnung, unter leiſem Flüſtern,
Im tiefſten Herzen unſre Genien hämmern!

O dieſe aus der Bruſt entſprung'nen Reden!
Die Nachtigallen feiern ſie den Morgen,
Die Flammen ſtrigen, die die Nacht befehden,
Und tief im Meeren ſinken unſre Sorgen.

Fahrt hin! fahrt hin! was war, das iſt geweſen,
Auf jenem Meer des Himmels leſt uns fahren!
Sieh Perlen hier hab' ich mir auferleſen
Aus jenem Blau, trotz Sturm und Wolkenahnen.

Wie oft ein Schiffer an dem öden Strande
Des Meeres einſam in Gedanken ſtehet,
Und, wühlend in dem aufgehäuften Sande,
Nach Perlen oder Goldeskörnern ſpähet.

Da blitzt es plötzlich aus dem tiefen Grunde,
Die Silberblicke aus dem Schlaf der Eſſen,
Er ruft: ich hab's! gefeget ſei die Stunde!
Die Oede ſei, der Sand, die Noth vergeſſen!

Es legt ſein Blick ſich an dem großen Borne
Des Meers, die Waſſer ſchießen an und dröhnen,
Ihn freut es, wenn die Wogen in dem Zorne
Der See, der raſenden, zerſchmettert höhnen.

Ihn freut es, wenn die Stürme, die dort treiben
Und in dem Meere tiefe Wunden ſchlagen,
Anſchießend in dem Uferſande ſtäuben
Und ihn zerſprengend hier und dorthin jagen.

Fahr' hin! fahr' hin! in der Saharah liege!
Daß dort der Simum mit seinen Wirbeln rase,
Indeß ich mich an diese Arme schmiege
Und Myrten baue hier auf der Oase.

Hier, wo so lieblich über Perlenlippen
Viel süße Quellen aus dem Herzen fließen,
Die nun vom Rosenkatarakt der Lippen
Den Thau der Rede in die Seele gießen.

Hier, wo in dieser Sommernacht, der lauen,
Die Sternenlichter, die dort oben thronen,
Mit leisen Flammen auf die Linden thauen,
Verflätternd Zweige, Blätterwerk und Kronen.

Selbfünfte gingen wir mit gleichem Schritte
Den Weg hinan und dann den Weg hernieder,
Der Eh'reich scholl vom hellen Takt der Tritte
Und töne fern mit leisem Echo wieder.

Lemgo, im Fürstenthum Lippe-Detmold.

Rudolf Kuckmann.

Beiträge
zur Geschichte der Musik im Elsass und besonders in Strassburg.

(Von Hrn. Advokat Lobstein.)

(Fortsetzung.)

B. Die Prediger- oder Neue-Kirche,
jetzige protestantische Haupt-Kirche.

1) Orgel und Kirchengesang.

Die ehemalige Dominikaner- oder Prediger-Kirche, welche 1251 gebaut und 1260 eingeweiht wurde, diente sammt dem Chor, dessen Bau erst 1308 angefangen und 1345 vollendet wurde, anfänglich dem katholischen Cultus. Am 9. Hornung 1550, wurde der erste protestantische Gottesdienst darin gehalten, bis zum Jahr 1560, wo sie geschlossen wurde, als die Protestanten das Münster bezogen. Nach der Uebergabe der Stadt an Frankreich am 18. September 1681, wurde die Prediger-Kirche als Pfarr-Kirche den Protestanten angewiesen, die am 10. December dieses Jahres neuerdings zum erstenmal ihren Gottesdienst darin hielten. Von jener Zeit an, trägt sie den Namen der Neuen Kirche.

Ueber den ersten Orgel-Bau in dieser im Jahr 1345 vollendeten Kirche, fehlen die Quellen. Allein es ist ausser Zweifel, daß in dem Jahr 1260, als sie in ihrem ersten Zustand eingeweiht wurde, eine solche vorhanden war, um so mehr, da in jenem Jahr die erste Orgel in der Münster-Kirche bereits vollendet war. (S. diese.) In dieser letztern hatte die Entfernung der grossen Orgel von dem Hoch-Altar, die Errichtung einer zweiten kleinern, in dem Chor selbst nöthig gemacht. Diese wurde, in der Mitte des siebenzehnten Jahrhunderts, in die Neue Kirche gebracht, um im Jahr 1699 betrachtl. ausgebessert und mit Registern vermehrt. Allein nur drei Jahre lang konnte sie auch in diesem Zustand genügen, da sie für den grossen Raum zu schwach war.

Im Jahr 1702 wurde sie demnach durch eine neue, von dem Orgelbauer Logros verfertigte, ersetzt.

Nach einem 45 jährigen Gebrauch, kam auch diese in Abgang; sie wurde nach Rappoltsweiler, im Ober-Elsass, an die katholische Kirche verkauft, und nach anderthalb Jahren durch das jetzige noch bestehende grosse vorzügliche Werk der Gebrüder Johann Andreas und Johann Daniel Silbermann, deren Vater 1713 die Orgel im Münster verfertigte, ersetzt. Ersterer ist zugleich der zu Strassburg den 26. Juni 1712 geborene und am 11. Hornung 1783 daselbst verstorbene Alterthums-Forscher, auch Besitzer des grossen Raths.*) Der Andere, geboren 1718, ging später nach Leipzig, wo er am 6. Mai 1766 starb.

Am 16. November 1749 wurde die neue Orgel eingeweiht; sie hat 45 Register, 2776 Pfeifen, ein Pedal und 3 Manual-Claviere und 6 Blasbälge. Bei der Einweihung führte Kapellmeister Frauenholz ein von ihm componirtes Hallelujah in zwei Abtheilungen vor und nach der Predigt auf.

Als die protestantische Münster-Gemeinde ihren Einzug in die Neue Kirche hielt, im Jahr:

1681 war Georg Christoph Lautenfack Organist, bis er am 5. April 1692 mit Tod abging.

*) Von diesem überaus thätigen Mann rühren beinahe alle Orgeln jener Zeit in Strassburg her. Als Literator haben wir von ihm die 1775 erschienene Lokal-Geschichte der Stadt Strassburg, in-fol. mit Kupfern; ferner: Beschreibung von Hohenburg oder dem Odilienberg, mit Kupfern, 1782, in 12. — Er hinterließ eine große Anzahl Manuscripte, worin Nachrichten über die alten Schlösser der Vogesen, die Geschichte, Statistik und die Alterthümer Strassburgs enthalten, nebst Handzeichnungen. Diese sämmtlichen Manuscripte werden auf der Stadt-Bibliothek aufbewahrt. — Sein einziger Sohn, Joh. Joshua Silbermann, geboren den 12. Februar 1761, der sich der Orgelbaukunst widmete, starb kurz nach ihm, im nämlichen Jahr.

1692. Höpfner (Caspar), zugleich Chorregas, ging nach Ulm, wo er starb. Er war auch director musices im obern Gymnasio und als solcher von der Stadt besoldet, «um, wie er in seiner Ernennung heißt, «eine discretion religionis in der Musik Unterricht zu ertheilen.»

1724. Dieterlin (Joh. Jakob) Organist seit dem 24. März, geboren 1684, gestorben am 4. Hornung 1737.

1746. Silbermann (Joh. Dan.), einer der Orgelbauer, wurde, am 20. April dieses Jahres, zum Examiniren des vorhergehenden ernannt, und

1754. Silbermann (Joh. Heinrich), dessen dritten Bruder, geboren 1727, die Anwartschaft auf die Organisten-Stelle ertheilt, die er jedoch ausschlug.

1737. Zeigler (Joh. Gottfried), Licenciat der Rechte, Sohn des hiesigen Kaufmanns Joh. Georg Zeigler, folgte am 6. Hornung auf Dieterlin; er starb am 15. November 1773.

1772. Hepp (Servus), aus Geislingen, im K. Baiern (Ober Donau Kreis), ernannt am 22. December dieses Jahrs. Dieser geschickte Organist (vorher zu St. Thomas, S. dieser Kirche) und Claviersieler, verbesserte die jetzt noch in Straßburg gangbaren Choral-Melodien; er starb am 7. April 1806 und war der Sohn eines baierischen Staats-Beamten, Simon Hepp. Ihm folgte, am 13ten desselben Monats, sein ältester Sohn,

1806 Hepp (Joh. Heinrich), der jetzige vortrefliche Organist, geboren zu Straßburg den 10. December 1776. Sein gefälliges, stets gesangreiches und besonnenes Orgelspiel auf dem so vorzüglichen Silbermännischen Werk, dessen Behandlungsweise ihm besonders eigen ist, giebt ihm bei jeder Gelegenheit viele dankbare Zuhörer an. Als Vorsteher seines angesehenen Handelshauses, bringt er, durch die Beschäftigung der Organisten-Stelle, der Kunst ein wahres Opfer.

Zur richtigen Aufführung des Kirchen-Gesangs, sind seit den ältesten Zeiten Cantoren angestellt, um die Chorale vorzusingen, und zugleich den Gesang in dem Gymnasium zu lehren. Als solche sind folgende vortheilhafte Männer zu nennen:

1688. Schneider, Cantor.

1727. Gärtner (Georg Martin) starb am 19. August 1744. Ihm folgte am 27. August

1744 Gärtner (Georg Friedr.), sein ältester Sohn, welcher am 2. Mai 1747 starb.

1747. Brück (Joh. Friedr.) Cantor am 14. Mai, hyller Kapellmeister (S. dieß.) an dieser Kirche.

1753. Späth (Joh. Fried.) Cantor am 6. November, als voriger seine Entlassung verlangte, dessen Adjunct er war. Er starb am 27. April 1759.

1759. Heinrich (Joh. Gottfr.), Cantor am 13. Hornung, vorher als solcher zu St. Aurelien. (S. dieß.) Er starb am 20. März 1783.

1783. Dorn (Jakob Friedr.), Cantor den 28. März; Sohn von Joh. Mathäus Dorn, Musicus, starb am 27 Juni 1807. Er war ein gebildeter Sänger, auch Mitglied des Theater-Orchesters.

1807. Baumann (Joh. Jakob) zugleich ein tüchtiger Clavier- und Orgelspieler; früher zum Jungen St. Peter. (S. dieß.) Er starb am 7. August 1824.

Seit seinem Ableben ist die Stelle des Vorsängers von dem Sing-Unterricht in dem Gymnasium getrennt, und ersterer wird nicht mehr durch eigentliche Singlehrer vom Fach versehen.

2) Kirchen-Musik mit Orchester-Begleitung.

Nach der Reformation ließ sich der Magistrat angelegen sein, die Musik in den Kirchen (wie wir bei Gelegenheit der musikalischen Leistungen im Münster gesehen haben) zu verbessern. Nach der Uebergabe der Stadt an Frankreich blieben den Protestanten sieben Pfarr-Kirchen; die Leitung des Gesangs in denselben, so wie der musikalischen Aufführungen, war den studirenden Theologen des sogenannten Wilhelmitaner Klosters (S. dieses.) überlassen, welche, in den 7 Kirchen vertheilt, abwechselnd die Stelle der Chorregas zu versehen hatten.

Am 17. März 1685 erließ der Magistrat eine Verordnung, wodurch ein General-Inspector über die Musik in allen diesen 7 Pfarr-Kirchen bestellt wurde. Hartwich Zyfich wurde dazu ernannt, mit einem Gehalt von 100 Rthlr. in Geld, 12 Viertel Frucht, 12 Klafter Holz und 1000 Wellen; ferner wurde am 20. December dieses Jahres ein Collegium musicum angeordnet, welches sich wöchentlich einmal in dem Stift Frauenhaus zu versammeln hatte, um sich über die Verbesserung der Musik, den Ankauf von Instrumenten und Musikalien zu berathen.

Für die Neue Kirche wurden namentlich folgende Instrumente angeschafft: 6 Violinen, 2 Altviolen, 2 Violonzelle, 1 Contrabaß, 1 Flöte, 1 Hoboe, 2 Krummhörner, 1 Fagott, 2 Hörner, 2 Trompeten und Pauken, wovon blos letztere noch übrig sind, alle andern Instrumente sind in der Revolution von 1789, während der Schreckens-Zeit (mit Ausnahme des Contrabasses, den die Kirche verkaufte), abhanden gekommen.

Der obengenannte Organist Lauterbach versah seit 1681 zugleich die Kapellmeister-Stelle, mit einem solchen Eifer, daß ihm durch einen Magistrats-Beschluß von 1684 untersagt wurde, ferner in dem Nachmittags-Gottesdienst musiziren zu lassen. Nach seinem Ableben am 5. April.

1692 wurde die Kapellmeister-Stelle ebenfalls dem schon genannten Organisten Caspar Höpfner anvertraut. Ihm folgte

1727 **Frauenholz** (Joh. Chriſtoph), welcher eine große Anzahl Cantaten für alle Sonn- und Feſttage des Jahrs ſchrieb, die in Manuſcript noch vorräthig ſind. Er ſtarb in ſeinem 70ſten Lebens-Jahr am 9. November 1751. In jener Zeit war der Kapellmeiſter (ſo wie die Muſiker des Orcheſters) von der Stadt beſoldet; er bezog 150 Fl. in Geld, 14 Klafter Holz, 1200 Wellen, 6 Viertel Weizen, eben ſo viel Korn und 12 Ohmen Wein.

Sein unmittelbarer Nachfolger war

1754 **Brück** (Joh. Friedr.), früher Organiſt in Colmar, alsdann Cantor an der Neuen Kirche ſeit 1747; (S. oben.) er wurde am 16. November 1754 zum Chorregus und Kapellmeiſter ernannt. Er hat eine große Anzahl Cantaten für die Kirche geſchrieben, welche bei der Thomas-Kirche (S. dieſe.) in Manuſcript noch aufbewahrt werden. Er ſtarb um 1778.

Zu mehrerer Beförderung der Muſik, hatte der Kirchenvorſtand am 27. November 1749 einem ausgezeichneten Liebhaber, Kaufmann Ernſt Friedrich Mollinger, welcher das damals in dem Concert-Saal zur Möhrin beſtehende Concert leitete, die obere Aufſicht über die Muſik in dieſer Kirche anvertraut.

1777. **Schönfeld** (Joh. Phil.), geboren zu Straßburg 1742, ſuccedirte Brück mit Anwartſchaft bereits im Auguſt dieſes Jahrs; er war der Sohn eines Schuhmachers. Er ſtudirte Theologie und befand ſich 1772 noch als Hofmeiſter bei Herrn von Münchhauſen in Braunſchweig; groß war ſeine Neigung für die Muſik, die er in ſeinen Nebenſtunden eifrig trieb. Nachdem er bereits zwei Jahre als Kapellmeiſter angeſtellt war, wurde ihm zu ſeiner völligen Ausbildung 1779 noch erlaubt nach Italien zu gehen, wozu ihm die Kirche 150 Fl. gab. Er ſchrieb Vieles für die Kirche und brachte hier die Aufführung der Muſik auf einen hohen Grad von Vollkommenheit. Mehrere Sammlungen ſeiner Lieder und Geſänge ſind in Druck erſchienen; ſeine Freimaurer-Lieder ſind ausgezeichnet, auch ſchrieb er einige Opern und Operetten, ſo wie eine Trauer-Cantate auf den Tod des Marſchalls von Sachſen, als deſſen Leichnam aus dieſer in die Thomas-Kirche verſetzt wurde. (S. dieſe.) Er war zugleich der ſtädtiſchen Concerte Direktor. (S. dieſe.) Er ſtarb am 5. Jänner 1790. Ihm folgte am 25ſten deſſelben Monats

1790 **Pfeffinger** (Phil. Jac.) aus Straßburg, welcher ſich bis dahin der Rechtswiſſenſchaft gewidmet hatte, und dabei die Muſik mit Leidenſchaft trieb; er ſchrieb, während ſeiner kurzen Amtsbegleitung, dieſe Cantaten für die Kirche. (Manuſcr.) Er gieng im November 1791 auf Urlaub nach Paris, wo er blieb und eine Reihe von Compoſitionen herausgab, unter welchen ſich folgende auszeichnen: 6 Geſänge von verſchiedenem Charakter (1802). Trio für Pianoforte, Horn oder Violine und Violonzell. — Vive Henri IV, variirt für Pianoforte zu vier Händen; 4 Phantaſien für das Pianoforte. — 2 Capricen für Pianoforte. — Thema mit Var. und Finale für das Pianoforte. Er beſchäftigte ſich beſonders die Compoſitionen der Pariſer Romanzenſchreiber zu corrigiren oder dazu die Begleitung zu machen.

1791. **Jacobi** (Georg) aus Mannheim, Baß-Sänger am Münſter und gründlicher Muſiker, wurde am 14. November ernannt, um die Stelle des beurlaubten Kapellmeiſters Pfeffinger zu verſehen. Er begleitete ſie bis zum 15. October 1793, wo nicht nur dieſe, ſondern alle Kirchen Straßburg's geſchloſſen wurden. Er privatiſirte ſpäter als Contrabaſſiſt, und ſtarb am 7. Jänner 1805 in einem Alter von 66 Jahren. Er ſchrieb eine große Anzahl Violinduetten und einige Symphonien, ferner Motetten für eine Baß-Stimme (Alles Manuſcript). Wegen ſeiner ungewöhnlicher körperlichen Größe, iſt ſein Skelet in dem anatomiſchen Muſäum aufbewahrt.

Bis auf dieſe Zeit nun, wurden regelmäßig an jedem Sonn- und Feiertag Cantaten mit Orcheſter-Begleitung aufgeführt. Das Orcheſter beſtand aus den penſionirten Muſikern der Stadt, die zu gleicher Zeit bei dem Münſter angeſtellt waren, und das Sing-Perſonale aus Dilettantinnen und den Schülern des Gymnaſiums für Sopran und Alt, deren Fleiß bei der Muſik durch Prämien gerreizt wurde, ferner für Tenor und Baß aus den ſtudirenden Theologen des Wilhelmitaner-Kloſters oder Stifts, in welchem die Erlernung der Vokal-Muſik, durch einen beſondern Cheragen, obligatoriſch war.

Mit dem Verluſt der Einkünfte der Kirche, welche durch die Revolution jener Zeit bedeutende Kapitalien eingebüßt hatte, hörte die ganze Anſtalt auf, und die Kapellmeiſter-Stelle wurde nicht mehr beſetzt. Bei beſondern feſtlichen Gelegenheiten werden noch Kirchenmuſiken durch erbetene Muſiker oder Dilettanten dirigirt und aufgeführt.

Warum die obligatoriſche Erlernung in dem genannten Wilhelmitaner-, ſo wie in dem St. Thomas-Stift, nicht mehr fortbeſteht, läßt ſich nicht rechtfertigen. Es liegt auſſer Zweifel, daß mit den Mitteln, die der höhern geiſtlichen Verwaltung, ſowohl in dieſen als in den untern Lehranſtalten, zu Gebot ſtehen, die Wiedererrichtung regulärer Kirchen-Muſiken keine ſchwierige Aufgabe wäre, da es von Seiten der zahlreichen Dilettanten an Unterſtützung nicht fehlen könnte.

Bei dieſer Gelegenheit wird es nicht ohne Intereſſe ſein, die Anſtalt des proteſtantiſch-theologiſchen noch beſtehenden **Wilhelmitaner-Sifts**, bei der Neuen Kirche, in ſeiner ehemaligen muſikaliſchen Beziehung, als Beförderungs-Anſtalt für den Kirchen-Geſang und für höhere geiſtliche Muſik, näher kennen zu lernen.

Das Wilhelmitaner-Kloster.

Im Jahr 1338 beſtand zu Straßburg, bei der Kirche zu St. Wilhelm, ein Kloſter; die darin befindlichen Mönche, Wilhelmiten, entſagten nach der Reformation ihrem Orden und widmeten ſich der Verbreitung der Lehre Luthers. Sie verließen das Kloſter und errichteten 1660 in dem noch beſtehenden Lokal des ehemaligen Dominikaner-, von jener Zeit an, Wilhelmitaner-Kloſter genannt, ein Studien-Stift, worin regelmäßig 22 bis 24 junge Theologen unentgeldlich Koſt und Logis genoßen und freien Zutritt in die Collegien der Univerſität hatten. Die Aufſicht über ihre Studien war einem Pädagogen, einem Vize-Pädagogen und in muſikaliſcher Hinſicht der Leitung eines Choragen anvertraut. Bis in das Jahr 1792 wurden die muſikaliſchen Uebungen der in Tenoriſten und Baſſiſten eingetheilten Studirenden fortgeſetzt. Der Choral-Geſang mit Orgelbegleitung*) wurde hauptſächlich geübt; auf Verlangen wohlhabender Familien, begleiteten die alumni in geiſtlichem Ornate die Leichen in Trauerwägen, und ſangen in der Kirche, ſowohl als an dem Grabe, Trauer-Cantaten; ferner wurde regelmäßig Vokal-Muſik für die Kirchen und beſonders Oratorien einſtudirt, um alljährlich am Charfreitag, unter Mitwirkung der Schüler des Gymnaſiums, welche die Soprane und Altiſten lieferten, in dem ſogenannten Auditorium der Univerſität aufgeführt zu werden. Aus dem Ertrag dieſer Charfreitag-Conzerte wurden die Koſten beſtritten, neue Oratorien und andere claſſiſche Muſikalien angeſchafft, die dann jährlich zur Aufführung kamen. Daraus iſt eine eben ſo reiche als merkwürdige Sammlung claſſiſcher Werke entſtanden, daß wir uns nicht enthalten können, dabei zu verweilen, obgleich eine bedeutende Anzahl vorzüglicher Werke abhanden gekommen.

Auſſer vielen Chören, Scenen und Arien aus der ältern Zeit, ohne Namen der Componiſten, Leichenſtücken von Gluck, Schönfeld, u. a., ſind folgende größere Werke bemerkenswerth.

Beethoven (Ludwig v.), geboren 1770, geſtorben 1827.

Chriſtus am Oelberg, Orat.

Graun (Carl Heinr.), geboren in Sachſen 1701, geſtorben in Berlin 1759.

1) Te Deum laudamus, welches er 1756 nach der Schlacht bei Prag componirt hatte.

2) Der Tod Jeſu, nach dem Gedicht von Rammler; die erſte nach dem Tod des Componiſten zu Leipzig 1760 erſchienene Ausgabe.

*) Die in dem Stift noch beſtehende Orgel iſt von Andreas Silbermann, und wurde am 4. Mai 1739 aufgeſtellt; der Erbauer wurde ihm an dem Preis von 288 Fl. für 33 Fl. überlaſſen.

Händel (Georg Friedr.), geboren zu Halle an der Saale 1684, geſtorben zu London 1759, ſeit 1751 blind.

1) Te Deum laudamus, componirt für die Utrechter Friedensfeier 1713.

2) Meſſias, Oratorium, geſchrieben 1741. Hier öfters aufgeführt.

3) Samſon, Oratorium, geſchrieben 1742. (Iſt hier noch nicht zur Aufführung gekommen.)

4) Judas Maccabäus, Oratorium. Oefters glänzend aufgeführt; geſchrieben 1746.

5) Das Alexanderfeſt, geſchrieben 1736; blos neun Chöre daraus.

Da beſammtlich Händel nur ein einziges Oratorium deutſch komponirte, und der Originaltext dieſer Oratorien engliſch iſt, ſo machte ſich beſonders einer der Vorſteher des Wilhelmitaner-Stifts, Magiſter Joh. Mich. Frieß, ſeit 1781 Vice-Pädagog, verdient, indem er den deutſchen Text zu den Händel'ſchen Oratorien lieferte und als Muſikverſtändiger ſelbſt unterlegte, wobei ihn der thätige letzte Choragus Magiſter Joh. Guſt. Becker unterſtützte.

Haſſe (Joſ. Adolph), Ober-Kapellmeiſter in Dresden, geboren 1699 unweit Hamburg, geſtorben zu Venedig 1783.

Die Pilgrimme auf Golgatha; deutſche Ueberſetzung von Joh. Adam Hiller der J pellegrini al sepolcro di nostro Redentore, welches Werk der Komponiſt in Italien ſchrieb; ſeine Kompoſitionen ſind unzählig; beinahe alle Texte Metaſtaſio's ſetzte er in Muſik; ſeine Opern allein zählen über 100.

Hiller (Joh. Adam), vierſtimmige Motetten und Arien, von verſchiedenen Komponiſten. Leipzig. Der Verfaſſer, geboren 1728, ſtarb zu Leipzig 1804.

Haydn (Joſeph), geboren zu Rohrau 1732, geſtorben in Wien 1809.

Die Schöpfung. Komponirt 1798.

Jacobi (Georg), geboren zu Mannheim 1739, geſtorben zu Straßburg 1805. (S. die Kapellmeiſter der Neuen Kirche.)

Motett für eine Baß-Stimme.

Kunzen (Friedr. Ludw. Emil), geboren zu Lübeck 1763, ſeit 1795 Kapellmeiſter in Kopenhagen, geſtorben 1817.

Das Hallelujah der Schöpfung, däniſch von Baggeſen, verdeutſcht von Schmidt-Phiſeldek, komponirt 1789.

Richter (Franz Xav. — S. die Kapellmeiſter im Münſter.)

Te deum laudamus. Partitur.

Requiem. (Id.)

Missa in c, 15 voci. (Id.)

Motett. (Seine übrigen hier aufbewahrten Werke ſind abhanden gekommen.)

Rolle (Joh. Heinr.), Organist, in Magdeburg, geboren 1785.

Der Tod Abels, Mus. Drama. 2te Auflage. Leipzig 1778.

Idamant oder das Gelübde; Orat. 4 Chöre daraus.

Rosetti (Franz Anton; eigentlich Rößler), geboren zu Leitmeritz, in Böhmen, 1750, gestorben als Mecklenburg-Schwerin'scher Kapellmeister 1792.

Der sterbende Jesus. Oratorium.

Schwencke (Christ. Friedr. Gottl.), geboren zu Wachenhausen am Harz 1767. Nachfolger Bachs als Direktor der Kirchen-Musik zu Hamburg, wo er 1822 starb.

Das Gebet des Herrn oder Vater Unser. Psalm von Klopstock.

Schwindel (Friedr.) Componist und Conzertmeister in verschiedenen Städten, Haag, Genf, Mühlhausen, Lausanne, starb 1786 zu Carlsruhe, und schrieb Symphonien, Violinduetten für Flöte, Opern und Operetten, worunter 4 französische und 2 deutsche.

Chor aus einer seiner Messen: Erhör den Bittenden u. s. w.

Endlich findet sich noch ein Te deum und eine Cantate vor auf ein Dankfest: Groß sind die Werke Jehova's u. s. w. Psalm 111, komponirt von Joh. Karl Gerold, aus Straßburg, alumnus dieses Stifts von 1762—1769, später Pfarrer zu Boffzheim, im Elsaß. Beide Werke sind nicht ohne Verdienst, und machen dem Komponisten als Dilettanten, der aus dieser Anstalt hervorgegangen ist, Ehre.

Außer diesen, zur Aufführung mit Sing- und Orchester-Stimmen großentheils vorräthigen Musikalien, besitzt das Wilhelmitaner-Stift, unter andern, folgende merkwürdige Werke der alten Zeit:

Neusidler (Joh.), das Lautenbuch, gedruckt zu Nürnberg 1536 in Quer 8°. 2 Theile.

„In dem ersten Theil (heißt es am Schluß) sind 75 Stück und nur ein außgeklaubter khern, von guten alten vnd neuen liedern, auch Teutsch vn Welsch Text, Preambel vnd Gassenhawer, die all fein leycht zu lernen sind.“

„Der ander theil des Lautenbuchs. Darin sind begriffen, vil außerlesner kunstreycher stuck, von Fantaseyen, Preambeln, Psalmen vnd Motetten, die von den hochberümbten vnd besten Organisten, als einen schatz gehalten, die fein mit souderm fleyß auff die Organistisch art gemacht vnd coloriert (ausgeschmückt, verziert) für die gründen vnnd erfarnen dieser kunst, auff die Lauten dargeben. Dergleichen vormals nie im Truck, aber yetzo durch mich Hansen Newsidler Lutisten vnd Bürger zu Nürnberg, offenlich außgangen. Mit Röm. Kayl. vnd königk. Maj. freyheit, in fünff jarn nit nachzudrucken, begnadet.“

Unter den in diesem seltenen Werk bezeichneten Stücken, befinden sich einige von Alexander Agricola, (aus dem fünfzehnten Jahrhundert) ave sanctissima...; mehrere von dem gleichzeitigen Josquin: La plus to plus; — la Bernardina — Memor este — Adiu mes amors — Plus mills regres — cum sancto spiritu.

Neusidler war geboren zu Preßburg, er starb zu Nürnberg 1563.

Walliser (Christoph Thomas), Ecclesiodicæ das ist Kirchengesang nemblich die gebräuchlichsten Psalmen Davids so nicht allein viva voce, sondern auch zu musikalischen Instrumenten, christlich zu gebrauchen, mit 4. 5 und 6 Stimmen komponirt. Straßburg 1614, mit seinem Portrait.

Der Verfasser war zu Straßburg 1586 geboren, er starb daselbst 1648 und nennt sich: argentinensem præceptorem classicum und musicum ordinarium daselbst. Er war nie Musikdirektor, weder am Dom, noch an der Thomas-Kirche, wie es in biographischen Werken behauptet wird.

Er war ein Schüler von Tobias Kindler in Zittau, und galt zu seiner Zeit für einen bedeutenden Kirchen-Komponisten; 1611 erschien zu Straßburg sein Werk über den Figural-Gesang.

Rauch (Joh. Georg), Novæ Sirenes sacræ harmoniæ, sive motettæ tam instrumentis quam vocibus concertantes, a 3. 4. 5 et 7. Argent. 1690. 4°.

Der Verfasser, geboren zu Sulz im Ober-Elsaß, war Organist an dem Münster zu Straßburg. (S. dieses.)

Prätorius (Hieronymus), Cantiones sacræ. Hamburg 1590. Eigentlich Schulz; als Orgelspieler und Komponist gleich berühmt, starb zu Hamburg 1629. Seine Kirchen-Kompositionen galten zu ihrer Zeit so viel, daß sie in der päbstlichen Capelle zu Rom, wohin er eine Reise machte, mit vielem Beifall aufgenommen wurden. Bei dieser Gelegenheit äußerte ein Cardinal laut, daß es Schade seie, daß ein solcher Mann ein Ketzer wäre.

Speer (Dan.), Jubilum coeleste, oder geistliche Arien, für 2 Diskant Singstimmen, mit 5 Violen und General-Baß. Stuttgart 1692.

Der Verfasser geboren zu Breslau, war Cantor zu Waidlingen, wo er um 1706 starb.

Frank (Melchior), Capellmeister zu Koburg: Geistliches, musikalisches Lustgärtlein. Nürnberg 1536.

Einige seiner Choralmelodieen, sind sehr geschätzt.

Kreff (Joh. Albrecht), Vice-Capellmeister in Stuttgart: Geistliche Concerten mit 4 Vokal-Stimmen und 6 Instrumenten Stuttgart 1681.

Haßler (Joh. Leo, eigentlich Leonhard), Canciones sacræ. Augusta 1591. Der Verfaſſer ſchrieb dieſes Werk als Organiſt zu Nürnberg. Er kam 1601 als Hofmuſikus nach Wien, wo ihn Kaiſer Rudolph II in den Adelſtand erhob, als den erſten Orgelſpieler für den er in Deutſchland galt, und als ausgezeichneten Componiſten. Seine Kirchenlieder haben einen unvergänglichen Werth; einige ſeiner Choral-Melodieen befinden ſich in dem zu Straßburg erſchienenen Choralbuch von Hipler.

Dieſes ſind die vorzüglichſten, in dem Wilhelmitaner-Kloſter verwahrlichen muſikaliſchen Werke, welche bis auf die heutige Zeit erhalten worden ſind.

Durch die in Gefolg des Geſetzes vom 18. Germinal X (8. April 1802) erfolgte neue Organiſation des proteſtantiſchen Cultus in Frankreich, und des für die Vollziehung dieſes Geſetzes am 30. Floreal XI (20. Mai 1803) erlaſſenen Dekrets, wurde die alte Univerſität zu Straßburg in eine proteſtantiſche Akademie umgewandelt. Dieſe ſteht unter dem Direktorium eines General-Conſiſtoriums, deſſen Präſident Direktor der Akademie iſt. Das Studien-Stift oder das ſogenannte Wilhelmitaner-Kloſter ſteht ſeitdem fortwährend, wie vormals unter der Univerſität, jetzt unter der Akademie. Die große Anzahl Studirender hat die Eröffnung einer zweiten ähnlichen Anſtalt für zwölf Zöglinge in dem St. Thomas-Stift nöthig gemacht.

Die, in muſikaliſcher Hinſicht, ſeit 1793 erloſchene Anſtalt wurde in den Jahren 1809 und 1810 durch die raſtloſe Thätigkeit und den Kunſtſinn des damaligen Pädagogen Göpp (Verfaſſer geiſtlicher Lieder, welcher 1835 als Pfarrer der proteſtantiſchen Gemeinde zu Paris geſtorben iſt) mehrere Jahre hindurch wieder emporgebracht, auch die Charfreitag-Concerte wieder eingeführt; allein ſeit ſeinem Abgange erfreute ſich die Anſtalt dieſer Theilnahme nicht mehr.

Zum Bedauern aller Kunſtfreunde, iſt unter der jetzigen Verwaltung das obligatoriſche Studium der Vokal-Muſik in dieſer theologiſchen, an claſſiſchen Werken immer noch reich ausgeſtatteten Anſtalt, nicht wieder hergeſtellt worden. Wohl wird auf Koſten der Hohen-Schule den Studirenden noch Sing-Unterricht ertheilt; allein da die Erlernung der Vokal-Muſik nicht mehr, wie ehedem, obligatoriſch iſt, ſo nehmen nur wenige Theil daran, daher die Verwendung dieſer wenigen für die Kirchen oder für das jährliche geiſtliche Concert unzulänglich wäre. (S. über dieſe Anſtalt überhaupt: Bericht über das Stift St. Wilhelm, von D. Dahler. Straßburg 1829.)

Gedichte von Fr. Otte.

Mond und Sterne.

Die Sternlein tanzen am Himmel
Und blicken ſo lieblich und hell,
Sie ſchlingen den luſtigen Reigen
Wohl um den Mondmann ſchnell.

Das thät ihm ſehr gefallen,
Er hat ſich nicht lange bedacht
Und hat den güldenen Sternlein
Einen glänzenden Hof gemacht.

Die Sternlein aber, die loſen,
Die kehren ſich nicht dran,
Sie necken, verlachen, verſpotten
Den alten grämlichen Mann.

Das thät ihn ſehr verdrießen
Er wird ſo trüb und ſtumm,
Und hängt dem düſtern Antlitz
Das Wolkentüchlein um.

Die Liebe hat ihn betrogen,
Drum ſieht er drein ſo blaß:
Es iſt von ſeinen Thränen
Die ganze Erde naß.

Der Sarg.

Der Schreinermeiſter kehrt zurück,
Matt iſt ſein Gang und trüb ſein Blick.

Er gibt dem Geſellen das Maß ſogleich:
»Da zimm're den Sarg und ſchmück ihn reich.«

Der Geſell befolgt des Meiſters Geheiß,
Doch tropft von der Stirn ihm kalter Schweiß.

Er ſchlägt die vergoldeten Nägel ein,
Doch rieſelt's ihm ſchaurig durch Mark und Bein.

Er paßt den Deckel und zittert ſehr,
D'rein fällt eine Thräne ſo heiß und ſchwer.

Und nun er fertig, da wird er ſtumm,
Ihm iſt ſo weh und er weiß nicht warum.

Der arme Geſelle! Ach, ahnt er wohl,
Daß der Sarg ſeine Liebſte bergen ſoll?

Mülhauſen, November 1839.

Kein Ruhm vor dem Tode.

Petrarca an Thomas von Messina.

(Petrarca's Briefe I, 1.)

Eine allgemeine Klage macht kein Weiser zur seinigen. Jeder hat der Beschwerden genug und allzuviel zu Hause. Glaubst Du, es sei noch keinem so gegangen? Da irrst Du Dich! Im Gegentheil, es geht keinem anders. — Der Tod erst bringt den Ruhm. Weißt Du weshalb? weil mit dem Körper der Neid erstirbt, und mit dem Körper lebt. »Viele Schriften — sagst Du — werden gelobt, die, wenn man sich rühmen darf« — Hier brichst Du ab und eilst, wie Unwillige zu thun pflegen, des Hörers Seele in der Spannung lassend, mit halber Rede weg. Aber den Flüchtigen erfaß' ich mit des Geistes Athmung: ich weiß was du sagen willst. Viele Schriften werden gelobt, die, mit den Deinen verglichen, nicht nur den Leser, sondern selbst den Leser entbehren sollten, während die Deinen Niemand anrührt. Lies aus meinen Worten deinen Unmuth, welcher gerecht wäre, hättest Du ihn nicht vor dem ganzen Haufen aller derer geborgt, die von der Liebe oder Sucht zum Schreiben befangen sind, oder sein werden. Gib doch zuvörderst Achtung, wessen Schriften gelobt werden; suche die Verfasser: gewiß sind sie längst schon Raub und Asche. Willst Du auch die Deinen gelobt, so stirb. *) Mit dem Tode eines Mannes beginnt die Gunst der Menschen aufzuleben, und des Lebens Ende ist der Anfang des Ruhms, der, vorher gekommen, ein seltsam und unzeitig Ding ist. Noch mehr: so lange auch nur einer deiner Lebensgenossen übrig ist, wirst Du deinen Wunsch nicht in ganzer Fülle haben; erst wenn alle gleich die Urne einschließt, werden andere kommen, die ohne Haß und mildes richten. Mag also die Mitwelt von uns eine Meinung hegen, welche sie will: wenn eine billige, so wollen wir sie billig gelten lassen, wenn eine unbillige, so wollen wir auf billigere Richter, das heißt, auf die Nachwelt, wenn wir auf niemand Anders können, uns berufen. Es ist etwas sehr Schwieriges, um eine behutsame Unterhaltung: beim Geringsten kann man anstoßen; und immer steht dem Ruhm die Persönlichkeit im Wege, viel entzieht der Verwunderung die Vertraulichkeit und das häufige Zusammensein. Siehst Du diese Scholastiker, einen im Wachen und fasten vergilbten Menschenschlag? Glaube mir, nichts wird ihnen so sauer als gründlich arbeiten, nichts so leicht als urtheilen. Da sie viel mit aller Emsigkeit gelesen haben, prüfen sie nichts, und würdigen, was an der Sache sei, keiner Untersuchung, da sie den Mann schon zu kennen meinen. So haben sie für alles Eine Norm: alle Schriften deren Verfasser sie auch nur einmal gesehen haben, sind ihnen auf gleiche Weise lästig. Dieß, wirst Du sagen, mag kleinen Geistern begegnen; große und kräftige durchbrechen jedes Hinderniß. Gib mir den Pythagoras zurück, so will ich Dir die Verächter seines Genius wieder zeigen. Laß in Griechenland Plato wiederkommen, Homer neu geboren werden, Aristoteles wieder aufleben, laß in Italien Varro zurückkehren, Livius aufstehen, Cicero wiederblühen: sie werden nicht blos träge Lobredner finden, sondern auch hißige, neidische Verkleinerer, wie es Jeder zu seiner Zeit erfahren hat. Was hat die lateinische Sprache Größeres gehabt als Virgil? Und doch traf er auf Menschen, die ihn keinen Dichter, sondern einen Räuber und Uebersetzer fremder Erfindungen nannten! Er aber verachtete großherzig, im Vertrauen auf seinen Geist und auf Augustus' Urtheil, die Wuth seiner Neider. Von Dir nun weiß ich, daß Du ein großes Selbstvertrauen hast, aber wo wirst Du einen August finden? Unsere Fürsten können über den Geschmack der Speisen, über den Flug der Vögel urtheilen, über den Menschengeist können sie es nicht. Und wollen sie es auch einmal versuchen, so erlaubt ihnen der Hochmuth nicht, die Augen zu öffnen, oder zu wenden und auf die Wahrheit zu richten. Um daher nicht den Anschein zu haben, als schenkten sie ihrer Zeit eine Anerkennung, bewundern sie die Alten und verachten ihre Zeitgenossen, um sich das Lob der Todten mit der Kränkung der Lebenden zu bezahlen. Unter diesen Richtern müssen wir leben und sterben und (was noch härter ist) schweigen: denn wo, um es noch einmal zu sagen, wo sollen wir einen August suchen? Einen hat Italien, ja die Welt hat nur Einen, Robert, den sicilischen König. *) — —

— — Ertrulde denn ohne Klagen, was, wie Du siehst, den größten Geistern widerfahren ist. Aber an einer Stelle deines Briefes scheinst Du Dich zu beschweren, Du kennst viele die bei ihren Lebzeiten einen großen Namen erlangt haben. Auch darüber, wenn Du mich anhören willst, wirst Du mit Stolz Dich hinwegsetzen. Denn weißt Du wem dies zu Theil wird? Nur solchen, die um ihren Ruhm, weil sie's mit Schreiben nicht vermögen, mit Schreien kämpfen. Blick' auf jene Be-

*) Diese Worte passen trefflich auf Platen, der manche Aehnlichkeit mit Petrarca hat, und der seinen Ruhm auch nicht erstritten, sondern nur erkerben konnte. Auf die teutsche Kritik, welche nun in seiner Anerkennung nicht satt werden will, dürfen sich die Reime anwenden:

»Das aetrologische Thier setzt auf Kadaver sich nur.«

*) Petrarca hat ihm sein Epos Afrika dedicirt.

purputten, die durch übermäßiges Geräusch die Augen der Leute auf sich ziehen, die sich Weise nennen lassen wollen und Weise vom Volke genannt werden, das jeder Stadt einen ganzen Haufen von Weisen zuschreibt, während Griechenland nicht, die blühende Mutter der Wissenschaften, sich der Namen von nicht mehr denn sieben Weisen, rühmen konnte. — Blick auch auf die welche in dialektischen Neckereien und Witzeleien ihre ganze Lebenszeit vergeuden und in hohlem Grübeln sich herumtreiben, und glaube meiner Prophezeihung von Allen, nämlich, daß Ein Grab für ihren Namen und ihre Gebeine reichen wird; denn wenn der Tod ihre erstorrte Zunge stille stehn heißt, dann werden nicht blos sie schweigen, man wird auch von ihnen schweigen müssen. Ich könnte Dich mit Beispielen überschütten und für so manche Fälle mich auf dein eigenes Zeugniß berufen, indem ich Dich erinnerte, wie viel geschwätzige Elstern wir gekannt haben, die mit ihrem Lärm bei der blöden Menge durchdrangen und deren Stimme plötzlich verstummt ist, wenn die Erzählung nicht weitläufig und für einige noch Lebende gehässig wäre. Auch hab' ich nicht nach dieser Seite sprechen, sondern Dich zufrieden stellen wollen, bei dem es ein ganz anderer Fall ist: denn Du wirst am lautschten toben, wenn Du längst nicht mehr reden kannst. — —

Von Scipio Africanus, sagt der große Geschichtschreiber Livius, wo er berichtet, daß der Held seinem Nebenbuhler Titus Flaminius unterlegen sei: „Größer war Scipio's Ruhm, und je größer, desto näher dem Neide.“ „Noch,“ sagt er gleich darauf, „kam etwas anderes hinzu: Scipio war schon nahe an die zehn Jahre den Leuten vor Augen gewesen, ein Umstand der den Glanz großer Männer durch Gewöhnlichkeit schwächt.“ So spricht Livius: Du aber, um endlich zu schließen, wirst Dich über dein Schicksal mit einem solchen Genossen trösten und ruhig der Zukunft harren, eingedenk jener Horazischen Worte, daß Wein und Gerichte durch's Alter besser werden. Noch früher sang Plautus:

> Wer alten Wein genießt, für weise halt' ich ihn,
> Und wer an alten Mähren gerne sich erbaut.

Freilich muß ich argwöhnen, es habe den Horaz nicht minder geärgert, als Dich, daß das Alter so ehrwürdig ist. — Zum Letzten, betrinke das Wesen dessen, um was wir uns so ängstlich quälen. Der Ruhm, den wir suchen, ist Wind, Rauch ist er und Schatten, er ist ein Nichts, und leicht also kann ein scharfer und gesunder Verstand ihn verachten. Wofern Du, weil viele Seelen gemeinsam diese Seuche zu verfolgen pflegt, wofern Du deine Begierde nicht mit der Wurzel austreten kannst, so beschneide wenigstens ihr Wachsthum mit dem Messer der Vernunft! Man muß der Zeit, man muß sich den Umständen fügen. Schließlich, um meine Meinung kurz zusammenzufassen, pflege der Jugend, so lange Du lebst: den Ruhm wirst Du im Grabe finden. Lebe wohl.

Aus Petrarca's Reisen in Deutschland.

Sitten. — An Johann Colonna.

(1. 3.)

Gallien hab' ich kürzlich, ohne weitern Zweck, wie Du weißt, sondern aus Schaulust und jugendlichem Drang durchwandert, und endlich Deutschland und die Rheinufer berührt, wobei ich eifrig die Landessitten beobachtete, am Anblick der unbekannten Gegenden mich ergötzte und Jegliches mit unsern Zuständen verglich. Obwohl ich aber auf beiden Seiten viel Herrliches gesehen, so gerne mich doch meine italische Herkunft nicht, ja, um die Wahrheit zu bekennen, je weiter ich wanderte, desto tiefer beugt sich meine Bewunderung dem einzigen Italien. Wenn Plato, um seine Worte zu gebrauchen, den unsterblichen Göttern neben viel andern dafür dankte, daß sie ihn als Griechen und nicht anderswo das Licht erblicken ließen, was hindert uns eben so dankbar zu sein und in unserem Ursprung eine Fügung Gottes zu erkennen!*)

Ich betrat Paris, die Hauptstadt des Königreichs, welche Julius Cäsar für ihren Urheber anspricht, nicht anders als wie einst Apulejus die thessalische Stadt Hypata musterte; so brachte ich denn, in gespannter Erwartung befangen, rings nach Allem mich umsehend, neu- und forschbegierig ob es wahr oder falsch sei, was ich von jener Stadt gehört hatte, nicht geringe Zeit in ihr zu, und wenn der Tag mich über meinem Vorhaben verließ, nahm ich die Nacht dazu. Durch vieles Hin- und Hergehen endlich und neugieriges Besinnen glaube ich großentheils gelernt zu haben, was daran der Wahrheit, was der Dichtung einzuräumen sei. Diesen Bericht jedoch, der lang und hier nicht hinlänglich zu erörtern wäre, muß ich verschieben bis Du alles persönlich von mir hören wirst.

Dann, um das Dazwischenliegende zu übergehen, sah ich Gent, das sich mit denselben Gründer brüstet, und die andern Völker in Flandern und Brabant, Wollenspinner und Weber,

*) Hier folgt ein Ausdruck des italienischen Nationalstolzes, den Griechen gegenüber.

hierauf Leiden, einen angeſehenen Sitz der Geiſtlichkeit; endlich ſah ich Aachen, Kaiſer Karls Reſidenz, und ſein zur Feier der barbariſchen Völker im marmornen Dom errichtetes Grabmal. Daſelbſt vernahm ich ein armuthiges Mährchen *) von einigen Tempelgeiſtlichen, die mir's auch geſchrieben zeigten; ſpäterhin las ich es bei neuern Schriftſtellern noch ausführlicher behandelt und bin nun geſonnen auch Dir es mitzutheilen, jedoch unter der Bedingung, daß für die Glaubwürdigkeit nicht ich einſtehen muß, ſondern meine Gewährmänner die Verantwortlichkeit tragen. König Karl, den ſie durch den Beinamen des Großen einem Pompejus und Alexander an die Seite zu ſtellen wagen, ſoll ein Mägdlein übermäßig und unſinnig geliebt haben, und in ihren Liebkoſungen erſchlafft, gleichgültig gegen ſeinen Ruhm, dem er ſonſt am meiſten zu opfern pflegte, unbekümmert um die Angelegenheiten des Reichs, alles andere und zuletzt ſeiner ſelbſt vergeſſen, ſich zu großem Unmuth und Leide der Seinigen an gar nichts als an ihren Umarmungen gelegen ſein laſſen. Endlich, als ſchon jede Hoffnung aufgegeben war, weil die wahnſinnige Leidenſchaft das königliche Ohr gegen heilſame Rathſchläge verſtopft hatte, raffte plötzlich ein unverhoffter Tod die Urheberin des Unheils hinweg, worüber im Stillen eine unermeßliche Freude am Hof entſtand; dieſe aber mußte bald einem Jammer, bitterer als der erſte geweſen, weichen, als man ſah weich eine wüſte Krankheit die Seele des Königs beſeng, ſo daß ſeine Leidenſchaft nicht mit dem Tode erloſchen, ſondern ſelbſt noch auf den ſcheußlichen Leichnam der Todten übergegangen war, den er, mit Balſam und Spezereien durchduftet, mit Edelſteinen überhäuft und in Purpur gehüllt, Tag und Nacht mit ſo häßlichen als brünſtigen Umarmungen ſchmeichelte. Schaarenweiſe ſtrömten zu dem liebkoſenden Könige die Geſandtſchaften der Völker und die Präfekten und Vorſteher der Provinzen; er aber blieb, keinem zugänglich, bei verſchloſſenen Thüren, jammervoll am Bette liegen, liebkoſete den geliebten Leichnam, ſprach mit ſeiner Freundin, als ob ſie athmete, als ob ſie antworten würde, vertraute ihr ſeine Noth, ſeinen Kummer, flößte ihr ſüße Liebesreden, nächtliche Seufzer, flößte ihr die ſteten Gefährtinnen der Liebe, heiße Thränen, ein — ſchauerlicher Troſt in dieſem Elend, aber der einzige den der ſonſt ſo weiſe genannte Fürſt noch gelten ließ! Ich will verſchweigen was die Sagen auſſerdem berichten. Dazumal war am Hofe der Biſchof von Köln, ein durch Heiligkeit ausgezeichneter Mann, der die erſte Stimme im königlichen Rathe beſaß; dieſen jammerte ſeines Herrn, und da er ſah, daß mit menſchlichen Mitteln nichts geſchafft werde, wandte er ſich zu Gott mit unabläſſigem Gebet, auf ihn ſeine Hoffnung ſetzend, von ihm die Abwendung der Noth mit großen Seufzern erflehend. Nachdem er dies lange gethan und nicht müde werden wollte, ward ihm einſt an einem Feſt ein Wunder zu Theil: er hatte nach Gewohnheit geopfert und benetzte unter heißen Gebeten ſeine Bruſt und den Altar mit Thränen, da ertönte eine Stimme vom Himmel und offenbarte ihm unter der Zunge des Leichnams ſei der Zauber verborgen, der den König ſeiner Sinne beraubt habe. Fröhlich vollbrachte er ſein Opfer, eilte an die Stätte wo die Leiche war, und gieng, durch die allbekannte königliche Gunſt berechtigt, ein; dort ſuchte er heimlich im Munde des Mägdleins, fand einen kleinen Ring, in den ein Edelſtein gefaßt war, unter der kalten ſtarren Zunge, und nahm ihn ſchleunig weg. Nicht lange darauf kam Karl herein, als er jedoch wieder an die geliebte Stätte eilen wollte, fuhr er plötzlich bei dem Anblick der mumienhaften Leiche zurück, ſchauderte vor ihrer Berührung und gebot ſie alsbald wegzutragen und zu beerdigen. Nun aber zog es ihn ganz zu dem Biſchof, ihm weihte er ſeine Liebe, ſeine Ehrfurcht, täglich ſchloß er ſich enger an ihn an. Zuletzt nahm er nichts ohne ſeinen Rath mehr vor, und wollte ihn Tag und Nacht nicht von ſich laſſen. Als dies der redliche, beſonnene Mann gewahrte, beſchloß er ſich der für viele wünſchenswerthen, ihm aber läſtigen Bürde zu entledigen, und aus Beſorgniß, in fremde Hände gegeben oder in's Feuer geworfen, möchte der Zauber ſeinem Herrn Gefährde bringe, warf er den Ring in die Tiefe des benachbarten See's. Von nun an zog der König Aachen, eben damals der Sitz ſeines Hofes, den andern Städten vor; ferner See war ihm das liebſte auf der Welt, dort pflegte er zu ſitzen und die Luft die aus den Waſſern ihm die ſüßeſten Düfte zuwehte, mit wunderbarem Entzücken einzuathmen. Zuletzt verlegte er ſeinen Königſitz dorthin und ließ inmitten des See's mit unermeßlichen Koſten eine Burg und ein Heiligthum erbauen, auf daß nichts Menſchliches noch Göttliches ihn von da hinwegziehen könnte. Endlich beſchloß er dort ſein Leben und wurde daſelbſt beſtattet, nachdem er zuvor die Anerennung getroffen hatte, daß ſeine Nachfolger in Aachen die Krone und Ernennung zum Kaiſerthum empfangen ſollten, ein Geſetz das heute noch dauert, und dauern wird ſo lange die Zügel des römiſchen Reichs in deutſcher Hand verbleiben. —

Mitgetheilt von H. Kurtz.

*) Aufgeführt in Jouguè's und Laun's Wunderbuch.

O das war ein schöner Tag!

Von dem Undank tief ergriffen,
War mein Herz so bang und schwer;
Zehnfache Stimmen riefen
Neu mir meinen Jammer her;
Aber als des Abends Stille
Rings umher verbreitet lag,
Rief ich aus des Herzens Fülle:
O das war ein schöner Tag!

Trauernd trug ich meine Klagen
Der geliebten Freundin vor:
Um mir helfen mitzutragen
Bot sie willig mir ihr Ohr.
Und als ich nun so am Abend
Wachend noch im Bette lag,
Dann, mich am Vergangnen labend,
Rief ich: Welch' ein schöner Tag!

Nein, nicht länger dauern konnte
Meines Herzens Bitterkeit,
Denn in ihrer Nähe sonnte
Es sich auf zur Heiterkeit.
Als ich es nun überdachte
Wie es oft so kommen mag,
Wie das Böse mir nun brachte
Einen, o so schönen Tag!

Wie sie so mit Engelblicken
Mir in's düstre Antlitz sah,
Um dem Gram mich zu entrücken,
Wenn auch Unrecht mir geschah.
O, wie ward ich da so heiter,
Als ich ihr im Arme lag!
Freud'ger schlug mein Herz und weiter,
O es war ein schöner Tag!

Wie sie mich so sanft umschlungen,
Wie das Herz am Herzen schlug,
O da fühlt' ich mich entrungen
Von der Erde niederm Trug!

Gern nun will ich wieder tragen,
Was auch weiter kommen mag,
Freudig werd' ich dann noch sagen:
O das war ein schöner Tag!

Hausen im Thale, Oktober 1839.

Anton Schlude.*)

Die treue Hand.

Nach einer schottischen Volkssage.

In der Halle seiner Väter, auf dem Felseneiland Jura, saß der greise Held Donal, den Blick auf das unendliche Meer gerichtet, in welches eben in blutrother Pracht die Sonne niedertauchte, während die Brandung, wie wogende Flammen, an das Klippengestade brauste, womit die Grundvesten der alten Burg verwachsen zu sein schienen. »Die Sonne hat ihre Bahn vollendet!« — sagte der Greis zu Malwina, seiner blühenden Tochter, welche in tiefes Sinnen verloren, über seinen Sitz gelehnt, schweigend bisher nach dem Ufer der nur einige Meilen entfernten Landzunge von Cantyre geschaut hatte, dessen schroffes Vorgebirge bereits in der Dämmerung zu verschwimmen begann. — »Auch meine Lebenssonne neigt sich ihrem Untergange zu; doch Heil mir! ich darf hoffen, daß ein langes Abendroth, rühmlicher Thaten Erinnerung, ihr folgen wird! Kredenze mir den Nachttrunk, meine Tochter, ehe wir die Halle schließen, und singe mir noch dein Liebtagslied zur Harfe, daß aus ihrem Nachklang liebliche Träume sich um mein Lager weben!«

Malwina bot ihm das kunstreich gearbeitete Trinkhorn voll schäumenden Methes. Doch ihre Hand zitterte und Thränen glänzten in ihren blauen Augen. — »Was ist Dir, Malwina,« rief Donal! »Du weinst? Welcher Kummer mag dein Herz drücken? Vertraue Dich deinem alten Vater, der sein Glück ja nur noch in dem Deinen sucht!«

*) Anton Schlude hat mir in seinem letzten Briefe vom 9. Dezember vorigen Jahres, die frohe Nachricht mitgetheilt, daß seine Verhältnisse sich in der letzten Zeit bessre gestaltet haben; durch die Zusammenschüsse edler Menschenfreunde wurde ihm in seiner Heimat ein Häuschen mit einigen Morgen Ackerfeld und Garten angekauft. Er hat so eben an den Edlen J. v. Wessenberg das Manuscript zu einem zweiten Bändchen Gedichte abgeschickt, welche in Constanz gedruckt werden sollen.

Der Redakt.

Wortlos, nur mit einem tiefen Seufzen, deutete Malwina nach Cantyres Küste hinüber.

„Ich verstehe Dich, meine Tochter,“ — sagte Donal. — „Die Werbung der beiden feindlichen Brüder aus Cantyre um deine Hand, das ist's, was dein Gemüth so sehr beklemmt. — Daß Du den wilden, aufbrausenden Coll haſſest, aber auch mit welcher Liebe dein Auge an dessen Bruder hängt, der freilich sanfter ist. Nichtwahr, ich täusche mich nicht?“

„O mein Vater! Ja, Coll, der grausame stolze Mann war mir von jeher ein Abscheu! Längſt gehört mein Herz seinem Bruder Mac Angus, dessen Heldengröße von keinem der Flecken verdunkelt wird, die an Colls Tapferkeit haften.“

„Sei getrost, Malwina,“ — sprach der Greis, indem er freundlich ihre Hand ergriff. — „Deiner Wahl soll kein Zwang angethan werden. Auch mir ist der sittigere Mac Angus als Eidam willkommener. Aber abweisen können wir den Coll nicht, ohne die ganze Rache seines Klans auf uns und auf seinen minder mächtigen Bruder zu laden. Wir müſſen ein Gottesurtheil entscheiden lassen! Du magſt bestimmen, auf welche Art es vor sich gehen soll, durch Zweikampf, Loos, oder sonſt irgend ein Zeichen?“

Malwina war eben im Begriff zu antworten, als sie sich plötzlich leise von hinten umſchlungen fühlte. Mit einem dumpfen Schrei fuhr sie auf und erkannte ihren Mac Angus, der von der Dämmerung begünstigt, herübergeſchifft und heraufgeſchlichen war. Sich auf ein Knie vor Donal niederbeugend, bat er in glühenden Worten nochmals um die Hand der Geliebten! — „Gib mir deine Tochter, Held Donal! Ich beſchwöre Dich, ſtoße mich nicht zurück, weil mein Bruder ein reicherer und gewaltigerer Häuptling ist, als ich! Malwina würde mit ihm unglücklich sein — die Stunde drängt — vielleicht hat Coll meine Abfahrt ſchon bemerkt und verfolgt mich — ſegne mich als deinen Sohn und dieſer Talisman wird mich unüberwindlich machen!“ —

„Er kommt, er kommt, Unglücklicher, flieh oder verbirg Dich! So eben landet Coll mit einem Theil ſeines Klanes dort unten. — O mein Vater! rette Mac Angus“ — ſchrie Malwina, die bisher ängſtlich nach dem Strande geblickt hatte, und ſank faſt bewußtlos auf die Bank am Söller nieder.

„Coll wird das heilige Gaſtrecht in meiner Burg nicht verletzen,“ — rief der Greis, mit blitzendem Auge ſich erhebend, und ruhig nach der Pforte ſchreitend, vor der bereits das Waffengeraſſel der Heraufſteigenden erſcholl. Ihm folgte Mac Angus, den blanken Stahl geſchwungen, nachdem er vorher mit dem Hifthorne ſeiner auf der andern Seite der Burg im Hinterhalt aufgeſtellten Mannſchaft das Loſungszeichen gegeben, ſich bereit zu halten, beim zweiten Rufe heraufzuſtürmen.

Schäumend vor Wuth, ſtürzt Coll mit ſeinem Klane herein, deſſen rothe Tartane ſchauerlich im grellen Fackelſchein leuchten, und mit den Worten: „Und dieſem Heuchler willſt Du deine Dirne geben, Donal?“ dringt er auf den Bruder ein, der, den Rücken an eine Säule gelehnt, ſich mit dem Schwerte deckt. — „Halt an und ſchäme Dich Coll!“ — rief Donal, voll Majeſtät ihm entgegentretend. — „Biſt Du ein Räuber, ein Ehrloſer geworden, daß Du auf ſolche Weiſe ein friedliches Haus überfällſt und die heilige Gaſtfreundſchaft ſo ſchmählich verletzeſt? Nochmals, ſchäme Dich! Fünfzig gegen Einen! Weſſen beſchuldigſt Du denn deinen Bruder? daß er hier bei mir iſt? Biſt Du mir nicht eben ſo willkommen in meiner Halle und am meinem Herde, wie er, oder maßeſt Du Dir ein gröberes Recht darauf an, als er? Iſt ſolche kleinliche Eiferſucht eines Helden würdig, und gar noch zwiſchen Brüdern?“

Glühend vor Scham und ſich in die Lippen beißend, ſtund Coll ſtille und nach dem Boden ſtarrend, ſprach er mit faſt tonloſer Stimme: „Und warum hat ſich Angus noch bei ſpätem Abend hiehergeſchlichen, wenn nicht Malwina's Entführung in ſeinem Werke lag? War es ihm nicht genug, daß er heute Morgen in Gemeinſchaft mit mir um die Hand deiner Tochter warb; mußt' er noch das Dunkel der Nacht wählen, um mich hier auszuſtechen?“

„Ich bin Dir keine Rechenſchaft über meine Handlungen ſchuldig, — „nahm Angus mit würdevoller Stimme das Wort, „hätteſt Du gleiche Abſicht gehabt, noch dieſen Abend ganz allein herüberzuſchiffen, ich würde Dich ja nicht zurückgehalten haben; aber ich glaube, Jedem ſteht es frei, ſein Glück auf eigene Fauſt zu verſuchen, und dieſes Rechtes hab' ich mich bedient, ſo wenig ich es Dir verwehrt haben würde.

„Du mir Etwas verwehren?“ — höhnte Coll — „womit? mit deiner Handvoll hungriger Vaſallen gegen eine Schaar wie die Meine?“

In Mac Angus Hand zuckte die Klinge, doch Donal hielt ihn zurück: „Bedenkt, daß ihr Brüder ſeid! Bedenkt, welche Pflichten Euch obneries die Ehre eurer Geburt, die Würde eures Stammes auflegt. Wenn Einer ſchwächer iſt als der Andere, iſt er deswegen perſönlich geringer vor ihm? Verdient er nicht gerade deswegen mehr Achtung von ihm, wenn er dennoch ſich in allen Fällen als ein Held bewährt hat? Verſöhnt Euch, meine Freunde! Beide ſeid Ihr mir als Gäſte gleich lieb und werth, ſchon um deſſentwillen möchte ich keinem vor dem andern als Eidam den Vorzug geben. Die Gottheit mag morgen zwiſchen Euch entſcheiden. Kehrt dieſe Nacht friedlich nach Cantyre zurück. Morgen früh aber, im Augenblick, wo

die Sonne ſich über das Gebirg erhebt, beſtiege Jeder einen Kahn und ſteuere dichter! Wer dann von Euch beiden zuerſt mit ſeiner Hand Malwinas Gewand berühret — deſſen Gattin ſoll ſie werden. Ihr ſeid beide gleich gute Ruderer. Keiner hat vor dem andern etwas darin voraus — eure Mannſchaft mag als Zeuge in den größern Schiffen nachfolgen. Iſt's Euch genehm, meine jungen Helden?«

»Es ſei« — antworteten beide und reichten ſich zur Bekräftigung die Hand. — »Und ich ſchwöre« — ſetzte Coll, gleichſam um ſeinen vorigen Jähzorn wieder gut zu machen, hinzu — daß, wenn auch die Entſcheidung nicht zu meinen Gunſten ausfallen ſollte, ich doch niemals den geringſten Groll darüber meinem Bruder nachtragen werde. Iſt Malwina zufrieden?«

»Ja! das Götterloos mag das Urtheil ſprechen« — flüſterte dieſe, ohne ſich jedoch einer heimlichen Bangigkeit erwehren zu können — »und Euch, Coll, meinen Dank insbeſondere für die nachträgliche Verſicherung. Solch ein Benehmen iſt eines Ehrenmannes würdig.«

»Rufe deine Leute herauf, Mac Angus!« bat Donal! — »damit der Becher noch vor der Rückfahrt die Verſöhnung der Partheien kröne.« Auf einen Wink füllte ſich der Saal auch mit dem andern Klan, das mächtige Trinkhorn gieng in die Runde, Friede ward auf Donals Schwerdt feierlich beſchworen und nach kurzem Abſchiede hörte man die Schiffe der beiden Brüder in vollſter Eintracht vom Ufer ſtoßen, und mit beflügelten Segeln die ſchäumenden Fluthen gen Cantyre durchſchneiden. Voll ängſtlicher Ungeduld, zwiſchen Furcht und Hoffnung getheilt, wachte Malwina den Morgen heran, ſich immer die noch heimlich ihr zugeflüſterten Worte des Geliebten wiederholend: »Sei gewiß, meine treue Hand wird Dich zuerſt berühren!«

Der erſte Strahl der Sonne verklärte Malwina's holde Geſtalt, die an der Seite des Vaters, in Begleitung ihres ganzen Klanes, am Landungsplatze nächſt der Burg mit klopfendem Herzen den Schiffen entgegenſah, deren weiße Segel bereits in der blauen Ferne ſich zeigten. Der Himmel war ſo blau, die Luft ſo klar, wie nur ſelten in jenen nordiſchen Regionen. Die friſche Seeluft ſpielte mit Malwinas goldenen Locken, als wollte ſie alle Beſorgniſſe des lieblichen Kindes hinwegflüſtern, immer näher flogen die Schiffe heran, man bemerkte deutlich, wie die Kähne herabgelaſſen wurden eine dunkle Geſtalt in jenen derſelben ſtieg und rüſtig das Ruder zu ſchwingen begann. — »Nun beginnt die Wettfahrt,« riefen die Zuſchauer am Ufer. »Sie ſind nur noch eine halbe Meile von hier, ſeht, ſeht, wie Einer den Andern zu überflügeln ſucht! Seht, nun iſt Coll voran mit ſeiner rothen Flagge, und nun wieder Mac Angus mit den blauen Wimpeln, wehe! wenn jener ſiegte; denn er iſt wild und grauſam. — Möge der Himmel dem Mac Angus beiſtehen! Der verdient unſere Herrin eher, denn er iſt ſchön, tapfer und gut zugleich!«

Indeſſen lehnte Malwina, bleich wie der Schnee, an des Vaters Seite, bald zitternd ſeinen Arm umſchlungen haltend, bald feſt ihn an ſich drückend, je nachdem ihre Gefühle hin- und herwogten, wenn der eine oder der andere Kahn den Vorſprung hatte. Nun konnte man ſchon deutlich die ſtattliche Rüſtung der beiden Schiffer unterſcheiden. — »Faſſe Dich, meine Tochter!« ſagte Donal! — »Du bebſt ja wie vom Winterfroſt geſchüttelt! Noch iſt nichts verloren. Die beiden Kähne ſind ſchon wieder auf gleicher Linie! Sieh! nun iſt wieder Mac Angus voran und ſchwingt begrüßend ſein Schwert uns entgegen! Ei! Nun iſt wieder Coll der Vordere, auch ſeine Klinge blitzt uns im Morgenglanze zu!«

»Weh mir« — wimmerte Malwina, das Antlitz an des Vaters Bruſt verbergend — »er kommt ihm zuvor! Angus vermag ihn nicht wieder einzuholen, der Raum iſt ſchon ſo weit! Weh mir! ich bin das unglückſeligſte Geſchöpf!« — »Muth liebes Kind,« tröſtete Donal — »Sieh nur, Angus hat ihn beinah ſchon wieder erreicht — Blick empor, die Liebe leiht ihm wieder neue Kraft!«

Und wirklich ſchien das Glück nochmals Angus zu lächeln. Bald war er wieder ſo weit voran wie Coll, ſchon war er um eine ganze Bootslänge näher dem Strande, donnernd wichen die Fluthen ſeines Ruders gewaltigen Schlägen — nur noch eine kleine Strecke und das Ufer war gewonnen. Jubelnd klatſchte das Volk ihm Beifall zu — da ſchien es, als habe Coll bisher nur ſeine wahre Kraft geſpart und ſeine Schadenfreude auf den höchſten Punkt ſteigern wollen, denn mit Rieſenſtärke peitſcht er nun die ſchäumende Brandung zurück, in einem Augenblick iſt Angus eingeholt und überflügelt, — im nächſten Augenblick hat er den Strand erreicht.

Ohnmächtig ſinkt Malwina in des Vaters Arme, doch während Coll hohnlachend den Kahn an den Kettenring des Ufers befeſtigt, legt Mac Angus, der nur um einige Schritte weit zurückgeblieben, das Ruder quer über die Borde ſeines Fahrzeugs, ſtützt die linke Hand darauf, ſchwingt das leuchtende Schwert, trennt mit einem Hiebe dieſelbe vom Arme, faßt ſie bei den Fingern und ſchleudert ſie der bewußtloſen Malwina auf den Schooß, noch ehe Coll ihr Kleid zu berühren vermocht hatte.

Allgemeiner Aufſchrei des Entſetzens und der Bewunderung!

Mac Angus stürzt seinem Bruder nach ans Land, mit dem blutenden Stummel stößt er ihn von Malwinas Seite hinweg, hebt die hingeworfene Hand hoch empor und ruft frohlockend: »Ihr Alle seid Zeugen, daß diese abgehauene Hand zuerst Malwinen berührte! Donal entscheide, wer hat gesiegt?«

»Die treue Hand hat gesiegt!« — stammelte Donal tief erschüttert. — »Meine Tochter gebühret nur Dir allein! Du hast die Braut um einen schweren Preis errungen!« — Zähneknirschend, staunend und beschämt eilt Coll zurück, bestrigt seinen Kahn und rudert wieder seinem Schiffe zu. Angus aber, nach verbundenem Arme, sucht sie mit heißen Küssen, mit den süßesten Namen, wieder in's Leben zu wecken; der Hauch seiner Liebe löst ihren erstarrten Athem wieder, sie erwacht, und sinkt unter dem Jubel des Volkes sprachlos an den Busen des Geliebten. Der greise Donal segnete das schöne Paar unter rollenden Thränen feierlich ein und sprach:

»Durch welch ein Unterpfand könnte besser das Glück eures Bundes verbürgt werden, als durch das Opfer solch' einer treuen Hand?«

August Palmer.

Ungedruckte Sonette *)

aus Ehrenfried Stöber's Nachlasse.

1.

Vergebens streb' ich wider, Freund, der Böse,
Dem ach kein erdgeborner Mensch entflieht!
Faßt mich am Schopf und heischt ein Klingellied.
Ein Klingellied von deinem Freund? aus Dienze?....

Vergib! die schicksalsschwangern Salzquelldüfte,
Die mitternächtlich hell sich sonnan drehn,
Erheben mich mit mystisch-süßem Wehn
Auf in des Wahnsinns heitre Zauberlüfte.

Es perlt der Wein im Glanz der ew'gen Lichter,
Wo Hebe mild den Riesen Goliath küßt,
Und Ariadne sich und Pompadour begrüßt;

Und laut ruf' ich im Lorbeerkreis der Dichter,
Als ob ich Mammouth's Flötenstimme hört':
Liebt Welten, liebt! auch hier ist ein Sonett.

2.

Ich irr' umher in sündhaft-frommen Träumen,
Geschehen ist der erste Klingklingknall!
Wir ist zu Muth, wie nach dem Sündenfall
Einst Adam'n war in Edens grünen Räumen.

Ein milchweiß Licht hellt meiner Seele Dunkel,
Fahr' hin du schnöder Werkeltagsverstand!
Mein Seelensitig rauscht am Indusstrand
Und mein Gedanke forscht nach dem Karfunkel.

Karfunkel! o Karfunkel laß dich finden!
Karfunkel! o Karfunkel! hehrer Stein!
Wann werd' ich deiner Götternäh' mich freu'n?

Mein heißes Sehnen gleicht des Weltalls Winden,
Die süd- sich, ost- und nord- und westwärts drehn,
Mein Sein ist nun ein ew'ges Untergehn.

3.

Des Himmels Sterne blühen mir im Busen,
Der alte Sprius zapft das Herzblut mir,
Milchstraßen hauchen sanfte Liebesgier,
Im Nonnenschleir umtanzen mich die Musen.

Und aus des Klosters dunkeln Sarkophagen
Entsteigt ein grauer, zarter Eulenton,
Die Geister wehn, es heulet Absalon
Und Kain brüllt hinein in seine Klagen.

Und Rosenkränze winden um die Zinger
Sich, mahnend mich an Salems goldne Stadt,
An Abrahms Söhn' und ihre Bundesladt.

Ich flüchte mich zum Reihn der heil'gen Ringer,
Im Templerchor erprobet sich mein Muth,
Und Ströme ziehn und wirbeln Türkenblut.

4.

Wo weißt Du, Freund? herauf zu meiner Seite!
Laß ab von dem was klug der Kluge nennt,
Wer einmal nur für Verklärs Größe brennt,
Verliert sich gern in seiner Nebel-Weite.

*) Dem Litteraturkundigen wird es sogleich klar werden, daß die hier mitgetheilten Sonette eine Satyre auf die Ausschweifungen der damalls in Flor stehenden romantischen Schule und deren Jünger sind, die besonders auch im Klingling-Almanach gerügt wurden. Mein seliger Vater ehrte das Frische, Innige, Gemüthliche und Warme der romantischen Schule, konnte sich aber mit dem Nebelhaften, mit den oft kindischen Spielereien derselben nicht befreunden. K. St.

Hörſt Du ihn nicht den Metzgerſang der Sphären,
Wie er ſonettenmäßig klingt und klingt?
Sieh den Comet wie er romantiſch ſpringt,
Voll hrilʼger Wuth ſein Daſein aufzuklären.

Herauf! herauf! im Götterhain darf ſtehen,
Wer ſelbſt ſich Himmel ſchafft und ſetzt und reimt,
Wer voll Begeiſterung in zarten Stanzen ſchäumt.

Herauf! herauf! und durch des Himmels Bogen
Laß Opium uns zur Erd' ſtatt Manna ſtreun,
Und mit Sankt Görres uns der neuen Lehre freun.

Irenäus *) Argentoralenſis.

*) Ehrenfried.

Brief-Reliquien von Lehne.

I.

Neapel, den 27. März 1797.

Lieber E.

Heute empfing ich deinen Brief vom 8ten dieſes, der mir viele Freude machte, weil er ganz unerwartet ankam. Ich habe mich, wie Du ſiehſt, um einige hundert Stunden weiter von Dir entfernt, und befinde mich nun im Elyſium der Alten, am Fuße des herrlichen Pauſilippo (als Grieche wirſt Du die Schönheit dieſes Namens einſehen), athme die ätheriſche Luft dieſes reinern Himmels, und alle trüben, nördlichen Ideen fliehen, wie die Eulen am Tage, meine heitere Seele. Hier, lieber Freund! iſt unſer guter Oſſian ein läſtiger Gaſt, der ſelbſt für die Ufer des düſtern Averner-Sees ein allzu ſauertöpfiger Bewohner wäre. Doch ich will nicht den Eſel am Schweife zäumen, wie Freund Sancho weislich mißräth, ſondern Dich erſt mit dem Vergangenen bekannt machen, ehe ich vom Gegenwärtigen rede.

Am 16ten dieſes habe ich Genua verlaſſen; dieſes wirſt Du aus einem franzöſiſchen Briefe, den ich einige Tage zuvor an Dich abſchickte, und deſſen Korrektheit nicht tadelloſe der Unſterblichkeit entgegenſtrahlt, wie dein Genick den ſehr korrekten Wunſch hegt, erſehen haben. Das ragouſaniſche Schiff, auf dem ich mich befand, verließ mit gutem Wind um ein Uhr den Hafen, und ich hatte alſo das Vergnügen das ſchöne amphitheatraliſche Genua von der Meerſeite zu betrachten. Je weiter ich mich entfernte, deſto maleriſcher wurde der Anblick der zwanzig Meilen weit mit Landhäuſern überſäten Hügel. Gegend Abend paſſirten wir Porto fino, ein trefendes Vorgebirg, und ſegelten immer in mäßiger Entfernung dem Golfe della Spezia zu, den wir auch in der Nacht erreichten. Als wir aber auf ſeiner Höhe anlangten, entſtand plötzlich eine Windſtille; die Segel fielen ſchlapp an die Maſte, das Meer war ſpiegelhell, und wir rückten bis Nachmittag nicht von der Stelle. Die weit in die See ſich erſtreckenden Klippen des Golfs, die ſich in der Ferne verlierenden Felſengeſtade von Toskana, die im Hintergrunde hoch emporragenden, mit Schnee bedeckten Appenninen gewährten einen intereſſanten Anblick. Aber am andern Morgen, als wir die Inſel Gorgona vorüber waren, genoſſen wir einen weit ſchönern. Zu unſerer Rechten lag uns ſehr nahe das felſigte Capraia, der letzte Reſt der genueſiſchen Herrſchaft im Mittelmeere, zur Linken ſahen wir die ganze korſiſche Küſte von Capo Corſo bis Baſtia. Wir konnten die Häuſer auf den Hügeln unterſcheiden, obſchon ſie in ziemlicher Entfernung waren. Vor uns lag die große, ſchöne Inſel Elba, in blauer Ferne der hohe Monte Chriſto. Als wir Elba paſſirt waren, erhob ſich in der Nacht ein kleiner Sturm, der aber ſich bis gegen Mittag legte. Ich hatte während deſſelben von der Seekrankheit ſehr zu leiden. Am folgenden Nachmittag erreichten wir die Höhe von Civita vecchia, am nächſten Tage die von Oſtia. Wir ſchifften ziemlich nah am Lande hin und konnten ſehr gut die Hügel von Rom und des horaziſchen Tivoli's betrachten. Wäre die Ferne nicht von Dünſten etwas verdunkelt geweſen, ſo hätten wir die Kuppel der Peterskirche ſehen können, die ſich wie ein Zelt aus der Ebene erhebt. O warum hatt' ich nicht Flügel, um mich nach dem unſterblichen Monumente der Kunſt hinüber zu ſchwingen, und in den Ruinen des Kapitols, dieſes Heiligthums der menſchlichen Größe, dem Andenken der Edeln zu huldigen, die ich ſchon als Knabe bewundern mußte. Wir ſegelten der Inſel Ponza und dem Vorgebirg Circello zu, das ſich in blauer Weite kaum unterſcheiden ließ; aber als die Nacht einbrach, erhob ſich ſtärker und immer ſtärker der Wind; wir wurden genöthigt das hohe Meer zu ſuchen; die Wogen ſchlugen bis über Bord; das Knarren der Segelſtangen und Maſte, das Geräuſch der Wellen, das Ziſchen des Windes, das Lärmen der Matroſen, das Wehklagen der Weiber, alles dies verſcheuchte den Schlaf. Doch war ich dabei ruhiger, als ich mir ſelbſt zugetraut hätte, und entſchlummerte ſogar gegen Morgen. Der Sturm wüthete den ganzen folgenden Tag und die Nacht fort. Als er vorüber war, näherten wir uns dem Lande und befanden uns bald in der Nähe der Inſel Iſchia, in der Einfahrt des Golfs von Neapel. Der Tag war heiter, der Wind vortrefflich. Ich ſah die Sonne ſich hinter dem Veſuv

unterschwingen, zur Seite lag der schöne Golf von Gaëta, vor uns das miseniſche Vorgebirg, zur Rechten Ischia und Procida, in der Ferne das ſeligte Capri, durch Tiberii Schande berühmt. Wir kamen näher. Der Golf von Baja öffnete ſich. O welch ein Land, welch ein Himmel, welch ein Meer! Ich wunderte mich nicht, daß hier ein Cicero, ein Virgil hauste; aber daß man ein Elyſium bewohnen, und wie Tiber noch Tyrann ſein kann, das begreife ich nicht. Die Einfahrt in den Golf von Neapel an der maleriſchen Inſel Procida und dem romaniſchen Pauſilippo verüben hat etwas unbeſchreiblich Reizendes. Die Stadt liegt im Hintergrunde, auf der einen der Berge und Nachbar Somma, auf der andern Seite von dieſem aus, erſtreckt ſich das ſchöne mit Landhäuſern überdeckte Vorgebirg Maſſa in die See. Dieſes ganze Ufer iſt gleichſam nur eine Stadt, deren weiße Gebäude ohne Dächer den Anblick außerordentlich verſchönern. Ich habe vergeſſen zu ſagen, daß wir in der Nähe von Gaëta von einem franzöſiſchen Kerker angehalten wurden, der unſere Papiere unterſuchte, zum Glück aber nicht an Bord kam, denn ſonſt hätten wir bei acht Tage quarantaine halten und das Schiff hüten müſſen. Am 28ten benutzte ich endlich das Land. Ich will das Wenige, was ich ſchon geſehen habe, kurz zuſammenfaſſen. Die Grotte von Pauſilipo oder Puzzuoli, ein Werk der Römer, verurſacht meine ganze Bewunderung. Sie geht eine Meile unter dieſem Hügel fort, iſt außerordentlich hoch, und ſo breit daß zwei Wagen bequem ausweichen können. Aber ſie liegt das Grabmal Virgils, das ich heute beſucht habe. — Von einem alten breiten überſchattet, befand es ſeinen andern Schmuck. Nicht weit davon, auf dem Platz Villa reale, ſteht der herrliche Stier, ein Meiſterwerk aus den ſchönſten Zeiten der griechiſchen Kunſt. Auch die alte egyptiſche Statue des Nils, wovon in den Tuillerien zu Paris eine Kopie ſteht, habe ich unvermuthet gefunden. Morgen eile ich nach Puzzuoli, wo beinahe eine Stadt von Ruinen römiſcher Tempel zu ſehen iſt. In den Theatern werden Opernien gegeben, bis vor Zeiten vorüber ſind. Ich habe die berühmten Doni und David, den erſten Tenoriſten Italiens gehört, auch einem Privat-Concerte beigewohnt, in dem der Pianiſte Clementi die Hayon'ſchen Harmonien ſpielte. Du magſt ſehen, wie Du dieſen eiligen Brief entzifferſt, ich habe deren noch mehrere zu ſchreiben; ich werde ihn offen an Hr. Haas nach Baſel ſchicken, der vielleicht Mittel findet, Dir ihn ſicherer und ſchneller als die vorigen zu überſenden. Empfehle mich deinen Eltern und Geſchwiſtern, und erinnere meine Freunde an mich. Herrn Pfenninger werde ich ſchreiben.

Lebe wohl.

Ich küſſe Dich brüderlich. Dein Lehne.

2.

Neap. den 29. April 1797.

Du ſiehſt aus der Ueberſchrift, lieber Freund, daß ich in dieſer Hauptſtadt der Erde angekommen bin, und wenn Du meinen Brief von Neapel, denn ich an Herrn Haas in Baſel adreſſirte, empfangen haſt, ſo weißt Du, welchen Umweg ich genommen habe, um dieſes Ziel aller Italienwanderer zu erreichen. Neapel iſt kein Aufenthalt für Leute, denen nicht die ſchmählichſte Sklavengeſinnung zur Natur geworden iſt; denn dort traut der Bruder nicht ſeinem Bruder; man öffnet in allen Geſellſchaften mit Zittern den Mund, und iſt ſehr froh, wenn man einige gleichgültige Wörter zuſammengekraft hat, die eben weil ſie gleichgültig ſind, dem Sprecher nicht gefährlich werden; denn überall iſt der Einwohner mehr als der Fremde von Spionen umgeben, und Tauſende ſchmachten in der Baſtille St. Elmo wegen einem unvorſichtigen Geſpräche. Wenn ich den Defpotismus nicht haßte, ſo wärt' ich ihr dort paſſen gelernt haben, und das um ſo mehr, weil er in dem ſchönen Lande ſo gräßlich gegen den Willen der Natur abſticht, die es zum Genuß ihrer beſten Freuden beſtimmt zu haben ſcheint. Nachdem ich die Ruinen von Puzzuoli, Cuma, Baja und Miſene, die verſchütteten Städte Herculanum und Pompeji, das berühmte Muſeum von Portici, Capo di monte u. ſ. w. geſehen hatte, nahm' ich meinen Weg durch die pontiniſchen Thäler von Capua, nach di Gaëta und Fondi nach Terracina, paſſirte die pontiniſchen Sümpfe, und kam länge den volsciſchen Bergen über Albano hier an 10. dieſes glücklich an. Mein erſter Gang war nach dem Capitol und dem alten Forum, wo Du jetzt ſtatt der Stimme eines Cicero, — Ochſen brüllen hörſt, wo Du ſtatt den triumphirenden Zug der Legionen, — Eſeltreiber vom Monte Cavo ſiehſt, wo im Tempel des Jupiter ſtatorius nicht die Trophäen eines Camillus Cincinnatus oder Curius, nein! die Zähnen heiligergeſprochner Capuziner hangen. Wenn einer dieſer Helden auf ſeinem Grabe auferſtände, er könnte dieſen Anblick nicht mit einer ſchmerzlichern Empfindung ſehen, als die Menge war. Täglich wandere ich ſeufzend in den Ruinen des alten Roms, ohne jemals die Seufzerleere des ganzen zu verlaſſen. Alles was ich ſehe, mich genau aufzeichnet, um nach meiner Zurückkunft mit Dir eine Gedankenreiſe zu machen, die zwar nicht ſo viel koſtet, aber auch nichts beſchwerliches hat. Geſtern ſtand ich in der ſchönen Villa Borgheſe, an dem Orte, wo Göthe ſeine Iphigenie vollendet hat. Es iſt ein halber Zirkel von Bäumen, deren Ende an eine Mauer ſtoßen, in der zwei Fenſter angebracht ſind, aus welchen man die reizendſte romantiſche Ausſicht nach dem Tiberthal und dem Monte mario hat,

wo die hohen Zirreſten und Pinienhaine ſie begrenzen. — Auch hab ich die maniſche Colonne erſtiegen, mit den Namen G. S. proviſoriſch neben den Meinigen geſchrieben. Die Peterskirche übertrifft an Pracht alles, was die orphiſche Fantaſie ſich denken kann. Ich habe am Abend des Charfreitags das große Kreuz illuminirt geſehen, ich werde dieſen Anblick nie vergeſſen. Beinah den ganzen Abend wandelte ich am Denkmal Clemens XIII auf und ab, welches mir wegen einer Figur des Genius des Todes, einen ſchönen Jüngling, der ſeine Fackel löſcht, und welcher in dem maleriſchen Halbdunkel da lag, beſonders merkwürdig iſt; denn ich habe viele reizende griechiſche Ideen des Todes, eben ſo ſehr, als ich die Anfänge von dem Gerippe mit dem Stundenglaß abſcheulich finde. — Was ſoll ich Dir von Raphael, Guido Reni und Michel Angelo ſagen? daß die Sprache für die Schilderung ihrer Meiſterwerke keine Worte hat. Den Apollo und Laokoon hab' ich nicht mehr geſehen. Sie waren ſchon nach Paris abgereiſt. Aber die prächtige Beſchreibung auf Tafeln von Raphael las ich noch kurz vor dem Einpacken an. Genug von Kunſtwerken, die über jede Beſchreibung erhaben ſind.

Auch von der Peterskirche getraue ich mich nicht, Dir etwas mehr zu ſagen. Ich habe ihre Kuppel und ſogar den Knopf erſtiegen, und mein Erſtaunen, meine Bewunderung war grenzenlos, wie die Ausſicht, die man darauf genießt.

Den 7. Mai.

Geſtern war ich zu Tivoli, und noch glaub' ich das Geräuſch des Anio zu hören. Wie er ſich über Felſen in die Klüften des Neptun ſtürzt, wie er — doch ich will Dir, ſo viel mir möglich iſt ein ganzes Bild von dem vorreichen Tibur geben. Dieſer Ort, wo Horaz, Catull und Properz die glücklichſten Tage verlebten, wo ihre Phantaſie der Natur die erhabenen Bilder abborgte, die ihre Leier beſang, liegt auf der Höhe eines mit Olivenwäldern und Gärten bedeckten Berges, der ſich nachbarlich zu einem andern legt. Hinter der Stadt ſtürzt der Anio majeſtätiſch am Fuße eines andern höhern Berges bis in die Nähe des Tempels der Veſta, wo er ſich theilt; den größern Arm bildet gleich dabei die große Cascade, und ſtürzt mit donnerndem Lärm in den Abgrund, wo er dem Auge in der Grotte des Neptun verſchwindet, wo ewiger Schaum von Fels zu Fels, die in hohen Wölbungen da hangen und mit dem maleriſchen Grün bekleidet ſind, in das romantiſche Thal ſortrauſcht, bis ſich der andere Arm, der die Stadt durchfließt hat und die Cascatellen bildet, wie zwei langgetrennte Freunde mit ſtürmender Eile in ſein Bette ſtürzt, etwas weiter unten die Cascatellen des Monnone aufnimmt und ſo durch die wilde Ebene, in den Monte Gröſſe begraben liegt, nach den ſieben Hügeln ſtrömt.

Den 4. Juni.

Ich erwarte vergebens eine Antwort. Deine mir bekannte Pünktlichkeit läßt mich vermuthen, daß mein letzter Brief nicht angekommen ſey. Möge dieſer glücklicher ſeinen Zweck erfüllen. — Ich lebe hier in Geſellſchaft von Künſtlern ſehr vergnügt. Die letzten Tage vor Mai'i habe ich zu Albano an den romantiſchen Ufern des Lago di Castello zugebracht, und ich werde Morgen dahin zurückkehren, um eine Reiſe nach den Ruinen von Cora, Praeneste und Gabii zu machen. Ich habe den Monte cavo (ehemals Mons albanus) erſtiegen und den Ort geſehen, wo im Tempel des Latialiſchen Jupiters einſt Marcellus triumphirte. Am Fuße des Berges lag Albalonga, Roms Mutter. Franzati und die Reſte des alten Tuskulums habe ich auch beſucht, ſo wie Marino, Genzano ſorrata, Ariccia und den ſchönen See von Nemi, einſt Spiegel der Diana genannt. Die Schönheiten, die ich da fand, laſſen ſich nicht in einem Briefe ſchildern.

Ich bin wegen dieſes Briefs in einiger Verlegenheit, da meine Freunde in Genua durch einen dort ausgebrochenen Aufſtand zerſtreut ſind, und ich nicht weiß, wohin ich ihn ſchicke, weil die Poſten in die Meile ſehr unſicher laufen. Ich bitte Dich daher, mir ſogleich Nachricht zu geben, ob Du ihn empfangen haſt. Auch ſchreibe mir viel Neues aus meiner vaterländiſchen Gegend, und vorzüglich von Dir und deinem Liebhaber, ſei's mit den Bewohnerinnen des Parnaſſes oder den Nimphen deines Landes. Die allgemeine Literatur-Zeitung hat mir die Ehre erwieſen, meine poetiſchen Verſuche zu recenſiren, und ſie hat noch eine beſſere Meinung davon als ich ſelbſt. Du kannſt ihm Terentiä ſagen, daß ich in die deutſchen Journale einen Widerruf der Grabſchrift des L. J. v. M. einrücken laſſe, nicht weil ich überzeugt ſei, die Unwahrheit geſagt zu haben, ſondern weil ich glaube, daß es einem jungen Mann nicht ziemt, ſein Urtheil über einen Todten, ſo gerecht es auch ſein mag, auf ſolche Art zu äußern.

Empfehle mich deinen Eltern und Hrn. Pfeffel. Ich kann mich nicht entſchließen, ihm zu ſchreiben, weil ich nicht weiß, wo ich anfangen oder aufhören ſoll, und ich ihm nicht gern durch ein regelloſes Gewäſch einen Augenblick rauben möchte, der vielleicht der Literatur um einen ſchönen Gedanken bereichert hätte. Du wirſt mir ehr die Regelloſigkeit des gegenwärtigen Schreibens verzeihen; da Du ſo manche Augenblicke der Ruhe opferſt, kannſt Du auch der Zerſtreutheit einige gönnen.

Lebe wohl! Schreibe bald

deinem Lehrer.

Das Mährchen vom Fürchten-Lernen.

Ein Gegenſtück. *)

Das war der Schneider-Hans, ein luſtig Blut,
Der ſprach ein'n Morgens: »Vater, ſeid ſo gut
Und hört mich eine kleine Weile an:
Hab' in der Welt mich tüchtig umgethan,
Daß mir ihr, Meiſtern war mein' Gaſtzeit!
Drum laßt ich auch mein Bündlein feſt bereit,
Und weil auch wohl — ich ſag' es mit Beſcheid —
Ein Schneiderlein mehr als meine Schneiderkunſt!
Im Singen thut's mir Keiner wohl voran,
Im Trinken ſteh' ich meinen beſten Mann!
Doch, von der Wiſſenſchaften die ich trieb,
Noch immer eine ungelernet blieb:
Die Kunſt mich recht zu fürchten kann ich nicht,
Da kommt im Grill mir nimmer noch kein Licht.
Drum, Vater, laßt noch einmal mich hinaus,
Daß ich die ſchöne Kunſt mir bring' nach Haus!«

»Hat man einmal gehört ſolchen Wicht?
Hans Dampf! Die Kunſt verſtünd' ein Schneider nicht!
Wer muß mehr leiden denn gerad für das?
Furchtſamer Schneider und furchtſamer Haſ',
Das gilt,« ander der Sippſchaft, einerlei!«
So ſprach der Alt', hopſchüttelnd, und dabei
Schlang er die Arm' kreuzweis, ſo wie die Bein';
Daß, wer ihn ſo erblickt im Morgenſchein,
Ihn für eine leibhaft'ge Brezel nahm.
»Ei, ehemtem mir der Gedanke kam,«
Sprach Hans, »ich ſei nicht mündig noch der Zunft,
Und helfe daß noch meiner Wiederkunft
Nicht klüger als wie Hans' erſchein' das Ei,
Und ich ein recht furchtſamer Schneider ſei!«
— Und ob noch lang, kopfſchüttelnd, bedenklichſt,
Der Alte ſich die Frage überdacht,
Der Bube läßt nicht nach: »Schick mich hinaus!
Damit ich Furcht erlern' und Angſt und Graus!«

»Meiſter! Du weißt dein Oheim iſt Herr Alt,
Als Kind hat er Dich oft im Arm gehabt,
Wenn ich zum Segen Dich ins Kloſter trug
Und er das Kreuz ob deiner Wildheit ſchlug.

Dort in den Zellen und der Gänge gehn
Geſpenſter mehr als gern Du möchteſt ſehn;
Das Nicht-Dich-Fürchten wird Dir dort nicht ſchwer,
Das Nicht-Dich-Fürchten aber dorten mehr.
Beherrſt Du traun', ſo mach' Dich eilig fort,
Vor Nacht erreicht Du noch die Kloſterpfort'!«

Der Alte ſprach's. Das Bündchen ward geſchnürt!
Hans ſitzt die Stut' wie zu dem Kloſter führt.
Gar gegen drein das Brüdergläckchen gaut',
Als pochend er an's Pförtnerthürlein thut.

Der Thor empfang, wie's einem Alt wohl kund,
Mit Gaſtung unſers Mann, der ihm die Hand,
Und fragt nach Vater, Mutter, Magd und Knecht;
Drauf ſich, da der Beſcheid auf Alles recht,
Und ſetzt dem Wanderer und dem beſten Jahr
Voll Weins den größten Kloſterbecher dar.
»Herr Thor,« erlaubt auf eure Weiſerzeichen«
Sprach Hans, und trank bis er den Grund drauf ſehen.
»Das iſt ein Weinlein! ſolches ſchlürft kein Mann
Wohl auf zehn Stunden in die ganze Runde.
Und weil der Wein erſtärkt das Menſchenherz,
So will ich gleich entleeren meinen Schmerz.
Vergebens macht' ich mich zu Euch die Reiſ',
Weil Leuten ſei der Aufenthalte Preis!
Nicht nur, weram's mir einzig noch gebricht:
Die Kunſt mich recht zu fürchten kann ich nicht.«

Der Alt, ein luſtiger Klang, ſpricht: »Iſt's nur das?
Da kann geholfen ſein! Doch nicht der Spaß
Dich noch gereu'n, wenn ſau' auf dein Begehr',
Man trägt ſo viel man kann, mehr iſt ja ſchwer.«
»Sagt nur die Pfaff', ich will ſie ſchon beſtehn,
Herr Thor, Ihr ſollt in mir kein Feigherz ſehn!«
»Bruder, ruh' derz' von deiner Wanderung aus,
Und morgen Nacht verſuch' mit unſerm Graus!«

Hans ſchlief bis weit zum beſſer Tag hinein;
Vergnügt' ſich dann bei guter Speis und Wein,
Daß ihr's nicht wundert mehr wie rund, gelaut,
Vor ihm ein jeder Kloſterbruder ſtand.
Doch wie zu früher Nacht die Mönche gehn,
All' in die Zellen, hielt der Alt noch ſtehn.
»Nun, Hans, das Fürchtenlernen? iſt's dein Ernſt?
Jetzt, oder nie, Du biſt Kunſt erlernſt.

*) Nach einer Volksüberlieferung, deren ich mich auf meinem Kinderzimmer erinnere.

Der Verf.

Stuck' hier im Refectorium allein,
Da wird am Mittewoch halb in Geſellſchaft ſein!—
Hans wiſcht den Tiſch; der gibt, und Lachen trinkt.
Das Aechzen er das noch im Glaſe blinkt.

Zwölf Schläge tönen verhallend, dolt und bang:
Lebendig gleich wird's todtenſtill auf dem Gang;
Die Thür fährt auf und zwölf Geiſter ſind
Die Körper verreckter, klappernd, in dem Stand.
Schnell iſt der Namen von Tiſch und Bänken leer,
Ihn Angſt ſchon die Geiſter her;
Geld Nierl; die Geiſter ſtellen ſich in Reih'n,
Ihn Jener wirft mit ſeinem Schädel drein.
Hans ſieht das Ding ſich ſo ein Mädchen an,
Denkt ſpricht er: «Komm' mich auch auf manchen Ball.
Ihr Herrn, vergönnt, ich ſetze mit Euch ein,
Doch kann mein Schädel keine Kugel ſein,
Was machen er gewachſen feſt und gar,
Und ihn umwallt ein ſtarrig Lockenhaar!
Drum, kommt mein Mann, komm, aus Gefälligkeit,
Halt Einer mir nur ſeinen Kopf herein.»
Es nicken die Geripps klappernd: Ja!
Und Hans ſieht in den Reih'n ſtets Lachen da.
Er iſt ein Narrein, klappern, Rollen toll,
Bis daß der Hahn kräht: euer Zeit iſt voll!
Da purpeln, klappern wieder aus dem Stand
Die zwölf Geripps türr und knochenfleiſch;
Und Hans ermüdet ſtreckt ſich auf den Tiſch,
Und ſchnarcht in ſeinem Schlaf ſein Liedchen friſch.

«Herr Chriſt,» ſpricht er beim Morgenrot, «Ich bin
Für mich kein andres Schreckgeſtaltel hier,
Ich bringe ſich nicht vor Müh' zu Euch die Reif',
Und ich verleide auch keinen Gingerrerei.»
«Du biſt ein Prahler, Hans, und jubelt früh',
Daß ſeine! gib Dir heut' Mitternacht die Müh',
Dann klaut die ganze Gluck' im ohnen Gang
Nur ein ganz kleines Viertelſtündchen lang;
Bedenkſt heut zweite Pröbchen Du ſo gut,
Dann hilf' ich etwas mehr auf deinen Muth!»—
Der Chriſt ſtraft's. Mit Ungeduld harrt Hans
Auf Geiſterbann' und neuem Geiſterkranz.

Auch nicht der Zeiger ruht; in hellem Lauf
Will Eines der Paar die Dreyen raſch hinauf,
Doch geht's ſo ſchnell nicht, denn— im Leichenhaus liegt,
Auf jenen Stuhl die Leiche angeſchmiegt.

«Iſt das der Spuck? Herr Chriſt, mißt Ihr nicht mehr?
So iſt euer Gebein gewaltig leer!»
Ihn Einen nach dem Andern packt er an,
Das trägt laut Lachens ſo die Treppe' hinan.
Der Glocke Stoß bringt an der Thüre faſt,
Doch Hans ſich glücklich in der Klepp faßt;
Er hatt von ſeinen Todten allzugleich
Zum Glockenſeil empor ſich eine Stang'.
Hoch oben drauf ſteht er, und pickt mit Hohn;
Die Glocke brüllet aus wildbewegter Bruſt.
Da mächtig klingt das Gelle durch's Haus,
Daß jedes Mönchlein ja vor Zorn heraus
Im Hemde eilt, ſich bremſend, klatſt und blickt.
«Ei, ſeht denn heut das ganze Gottesreich!»
Hans ſieht, ein Bieget, auf dem Leichenhauf',
Ihn treten in ſchallerter Gelächter auf;
Nimmt von den Todten Einen, da und dort,
Und wirft ſie auf die bleichen Mönchen fort.
—Hans, hüt Du wüſ?— gönnt ſchimmern voller Muth
Der Mut, —Ha ah! laß ab, Du Gimig Blut!—
—Nun, weil Ihr wollt, Herr Chriſt! Doch früh bekannt,
Daß ich das zweite Pröbchen auch beſtand!»

Der Mut frühmorgens ja geborenem Muth
Die Kloſterbrüder all' beſchämen hat.
—Was ſangen wir mit ſolchem Wildfang an!
Der iſt mit allen Gottern nicht zu ſehn.
Laßt ſehn, ob wir ihn klügen mögt das Blut,
Und etwas legen ſeinem heißen Muth!
Er ſei jetzt' Nacht, von uns, im Saal verbleibt,
Mit Rathſchlechten und dem Schlaf geſpreizt.—

Hans liegt in weichen Pfühlen hingeſtreckt:
Da naht ein Mönch, hat ihn ſo aufgeweckt
Und führt mit höflichem Arm ihn Kutterbreit.
Hans packt den Mann und wirft ihn alleglatt,
Mann wie er iſt, zum Fenſterlein hinaus;
Legt ſich gemüt und ſchnarcht, daß bebt das Haus.
Ein zweiter Mönch naht legt ſich auf den Zeh'n —
Gut' Nacht, Herr Vater! 's iſt um Euch geſchehn!
Er Augen alle zwölf, der Thon ſchlägt,
Zum Fenſter friſch hinab, doch unverletzt,
Denn drunten ſteht ein breiter Lattenbaum,
Der nimmt ſie auf in ſeiner Aeſte Raum.

Der Bruder Pförtner traut den Augen nicht,
Als er den Hof bedeckt im Morgenlicht,

Das Kind weckt' Entsetzen Jeden gebracht
Der Entsetzlichkeit in der erweckenden Nacht:
Da ging ein Mönch, am Bett im Mir lag
Ein Anderer eingegangen — weckt' ein Gelag!
Doch von der Zinn — er weckt' Jene oben 'rauf —
Stuckt' Jäger aus dem Fuß der Mi herauf.
Hatt' aber bald', auch ch' verbrich die Nacht
Durch'r Hinterpförtchen sich davon gemacht.

Mit' von dem Thurme irrt er bald
Begleitend, tappend, durch den Wald,
Verbricht in Dornen sich, verfacht im Moor:
Da kriecht von fern' ein't Lichtlein' Schein hervor.
Er geht drauf los: ein Hüttchen vor ihm stand,
Und pochend er sich zu dem Fenster wandt'.
»Wer traust, so spät zu Nacht? weckt ein Gespenst?«
Auch trimmen leis' und heilig ein Stimmchen spricht.
»Ach, laßt mich ein, um Gott's Barmherzigkeit!
Hab' mich verirrt, drum ist der Nacht schon weit!«
Die Schwester hurrt zum auf das Pförtchen geht:
Vor ihnen ein alt' gebückt' Mütterlein steht,
Die eine Schemel hält, und Kof' am Arm
Gottseinem sich bogen zu einander hin.
Dann leichte hinein, doch ist dem Zwergvolk,
Bricht es in Lachen aus, ermuthig wird.
»Mütterlein, wie hast das Stübchen dir gebaut,
Daß Kof' und Arm sich suchen Brudertreu't?«
Als hört' es nichts gehört, das Mütterlein thut;
Blickt auf den Herrd die halbverbrich'ne Glut;
Stellt Hand an Kächlein auf, ein Stümpchen Licht,
Das stirbt ihr dann in's trocken Kümmerlein.
»Hier ruh' Dich aus! Drei Stunden noch, dann graut
Der Tag und durch das Fenster Sonne schaut
Die Gnad', und gibt Dir rechten Pfad und Geleit.«

Hatte kaum in's Bettlein sich, streckt lang und breit
Die Glieder aus, am Lichtlein verlischt es.
Das Mütterlein schleicht leis sich hinein.
»Hier', Gretlein, nun, es hat Dich Gottes
Mehr denn mehr mein trüpig Kof' und Arm!«
Greift gleich sie vom den alte Decken ab,
Deckt Gretlein' Weiße über ihn herab,
Als eben er gewinnt, wie wundersüß!
Daß er einem gelaß'nen Engel glich.
Heilig Schrecken geht das Weib, Gr., fuhrend auf!
Wirft ihre Kleiden um, im Thurlein Lauf'

Stürzt er verstaubt und naß zur Thür hinaus,
Und trostet, schweigen Kummer er nach Haus.

»Ich hab's gesehn, Herr Vater, naht er aus,
Jetzt bring' ich wohl die schöne Kunst ins Haus!
Jetzt führ' ich mich! ganz nicht von Gottes Hand.
Nun sind' mir auch bei ganze Talentreich!
Doch sinnen wenn' ich Gott an Gott und Heil,
Gedenk' ich nur von fern' ein — alles Weh!«

August Stöber.

Aphorismen.

— Wenn man einem klugen und taufendfach beschäftigten Gegenstande seine ganze Seele abgewinnen will, seine eigenthümliche Ihee unterlegen, oder ihn womöglich nicht in ein neues Bild fassen, in ein neues Verhältniß bringen kann, so sollte man ihn, statt Eigenheit zu denken, die ihn schon früher um besser bekannt haben, um sich Rechnet von dem Publikum, seinen anerkannten lassen.

— Ist das eigentlich Beschäftigende am Naturwissenschaft, wenn man sagt, man sei von der Sinnlichkeit seiner Potenzen überzeugt, aber sie benutzt den gemeinschaftlichen Sinn zum Kunst hinaus?

— Wir sollten uns doch wohl hüten zu sollte unsere Gedichte zu sammeln und drucken zu lassen; es sind einst Jungen gegen uns, und nur dem Genie verzeiht man Jugendsünden.

— Gegen manche Gedichte ist vorwegen nichts zu sagen, weil nichts in ihnen ist.

— Reine Reime, bewährte Gedanken, nichts gegen Mensch und Polizei, gegenwärtiger Zeit, ist das genug zu einem guten Gedichte?

— Gedichte sollen weder Reden sein, noch Abhandlungen, noch Deklamationen; sie wollen lebendiges Gefühl, lebendige Gedanken um eine anregendige Ihee.

— Jener Ruf von Verschiedenem der Farben, von Nebelhaftigkeit der Bilder! Das Gedicht hat seine Begränzung, obgleich sie nicht in Linien abgeschnitten ist; die Farben dienen die gedenste Strahlenmäßig ab ein in sich verbreitetes Ganze her, allein es ist Euch schwer zu bestimmen, wo die Gränzpunkte ihres Bildes mit dem Blau der Nebenfarben zusammentreffen.

— Dichten heißt nicht sich dem Drange dunkler Gefühle, dem Fluge toller Phantasie hingeben und im Taumel reden, sondern mit reifem Bewußtsein, aus in harmonischer Stimmung der

Charakterbild des Schöpfers begeisterten Kunst und Wort, sei es rhythmisch oder in ungebundener Rede. Der dramatische Hauch der Begeisterung spiegelt sich im Dichtergeiste je nach dessen Individualität, Bildung, Kraft, Erfahrungen; der Dichter verstärkt die Form nach seiner Weise und handhabt sie der Form ein.

— Daher hatten Gedichte meines und gewöhnlich gemachte und fertig vor die Aufhörung; in Reim und Rhythmus kommt die Idee von zwei Bestandteilen. Dort ist ursprüngliche Poesie; wenn mit und lange werden wegen Rhythmus, Reim, Versbedingungen, denken müssen, ist der Blüthenzeit schon gefallen und wir müssen die noch einmal sinnlich nachmachen.

— Nur nicht gleich jenes Gericht, unmittelbar nach seiner Entdeckung, sind Reime geschrieben! Das ist schon zu viel Präcision, und es thut immer mehr das geschriebene Blatt zu genießen.

— Manche glatte, wohlgemeinte und wohlklingende Gedichte kommen und vor wie Schreibübungen im Quartenspiele; diese sind gemacht und darnach und haben eine sachliche Bedeutung im Innere, etwas von Gefühl, Geschmack und Bildung, wenn man sie aber lebendig angreift und nach den innen innehaltenden Geist und Wesen frägt, brechen die Strophen sogleich zusammen.

— Wer die Musik hat jenes Schaudervollkommen in Worte und Ton zu spinnen, muß auch den Muth haben sie vorkommenden Leuten zu werfen.

— Was heißen Gedichtenton-Burgschmiede von unsern Musen anderes als: Doch hier mit Reimen, Tönen und Bildern begabten Herren und Damen wären so gütig, Gedanken und Empfindungen, Wahrheiten und Ideen mit Reimen auf und Schlag zu bezahlen, damit wir auf die Welt kommen können?

—z.

Beiträge zur Handschrifts-Physiognomik.

Nach dem Telegraph. mit Zusätzen von Steinbeck.

Göthe's Handschrift, so frei und fließ sie ist, verräth durch ihre Regelmäßigkeit den Denker und einen Kaufmannssohn. Sein Schreibmeister war einer Zunftlist auf gute Comptoirhandschriften beflissen. *)

*) In seinem Schreibkalender bemerkt Göthe, daß er die Handschrift seiner Jugendfreundin mit Lavat Lavater in Zürich, verachtet habe. Der Alte hat auch eine klare schulgerechte Schrift bewahrt. Zu den von uns folgenden Urtheilen

Jean Paul schreibt, wie er dichtet, nachrasch, nicht aus einem Guß.

Von neuern Handschriften sind vom Reinesten zufällig gesammelt:

Die unübertreffliche Handschrift ist die des Theologen A. Neander in Berlin. Es gehört ein eigenes Studium dazu, seine Hieroglyphenschrift zu entziffern. August Böckh, der Philologe, hat eine kleine zierliche Handschrift, die viel Aehnlichkeit mit Börne's Handschrift hat. Börne schreibt wie mit Flitzenfischen und kleinen Rabenklauen. Heine's Handschrift verräth ihre ursprüngliche Bestimmung für den Contorstrich; sie ist lang gestreckt, sehr leserlich, wie der Kaufbrief eines Handelsmannes. Die zwei ästhetischen Handschriften, die wir bekannt sind schreiben Vorsatzen von Ense, Theodor Mundt, Karl Gutzkow; sie haben schon wollen gewöhnlich auch kurze Papiere und verrathen Eitelkeit, daß sie sich gern schreiben sehen; Gutzkow's Handschrift hat etwas Calligraphisches vom Bücken der Bewegung her. Er verräth dies durch Schnörkel und handwerkliche Verzierungsschnörkeln. Wolfgang Menzel's Handschrift ist rasch Buchstabenweise sich unleserlich, so daß Treu sie für eine eigene Sorge hat. Clemens Kalbfell; (gleichbezeichnet für Menzel, den Literaturblättern mit Menzel, den deutschen Gerber), seine Handschrift verräth ein großes Selbstvertrauen; wenig ist aufgeschrieben und die Zeilen laufen endlich in monotonen Gleichförmigkeit auf und ab. Immermann hat in der Manier der Geschäftsmann viel Aehnlichkeit, doch sind die Buchstaben anders gebrannt. Laube schreibt um seine Handschrift zu bilden, mehr in lateinischen als deutschen Lettern. Anastasius Grün hat eine feine, sehr unleserliche Handschrift. Th. Mundt, G. Schlesier und Kühne streben nach Verschlungener Eleganz und Richtigkeit. A. Lewald hat eine calligraphische Grundlage, der er einen malerischen nachlässigen Charakter zu geben wußte. Seine Handschrift thut dem Auge wohl. Auch Heinrich König ist gut lesen. K. Rosenkranz schreibt gedrängter, als der sprudelige Dichterjugend gestatten sollte: man sieht seinen Zügen die Ruhe der Mittheilung an. Franz Dingelstedt hat die Mischung deutscher und lateinischer Buchstaben von Laube angenommen. C. Beermann hat eine feste Handschrift, deren Züge mit leiser Haltung in die Höhe streben. Saphir's Handschrift hat viel von der Jean

Abgang vom Schiller'schen Gedicht, die Gründe für seine Freundschaft machte und die er dabei in den Worten andeuten. (S. die Handschrift klar und bestimmt, überall gleichmäßig, ohne Eigenheit und gewandt, und läßt auf eine Charakterfestigkeit schließen. Gothe übrigens in seinem reiferen Jahren erwarb sich [illegible] eine sehr ausgezeichnete Handschrift, ausdrucksvoll und charakteristisch.

Numerk d. Red.

Paul's, ist aber durch übergroße journalistische Thätigkeit fast unleserlich. An Hertha schreibt er vielleicht deutlicher, als an junge Dichter, die im »Humoristen« empfohlen sein wollen. Immermann schreibt sicher und mit ruhigem selbstbewußten Fortschritt seiner Züge. Die vielen gleichartigen Buchstaben seines langen Namens müssen ihn früh auf eine gewisse ebenmäßige Sorgfalt im Schreiben geführt haben.

— Zu obigen Mittheilungen aus dem Telegraph fügen wir noch folgende Notizen aus unserer Autographen-Sammlung und Correspondenz:

Von ältern Schriftstellern liegen vor: J. G. Jacobi, dessen zierliche, elegante und sehr deutliche Schriftzüge den anmuthigen graziösen Liederdichter der deutschen Schäferzeit beurkunden. — Wieland schrieb klein, deutlich und sehr nett; sonderbar sind der französische Schluß und die Unterschrift: Votre très humble et très obéissant serviteur Wieland. — Jung-Stilling's Handschrift hat etwas Verzagtes, Weibisches und hat keinen Fluß. — Schubart's Schriftzüge lassen auf nichts weniger als auf einen stürmischen feurigen Charakter schließen, sie sind calligraphisch rein, oft fast abgezirkelt und könnten grade zum Modell dienen. Die Hand die folgende Worte schrieb mußte sehr ruhig und gefaßt liegen, während's im Herzen kochte und rochte: »... Einstweilen will ich dem Lotterbuben Ein's auf's Doh versetzen, daß ihm der Scheitel ballen soll.... Ich bin den Straßburgern so gut, daß ich sie bald zu besuchen gedenke. Da will ich Jedem die Hand traulich drücken und schütteln und ihm zeigen, wie doch ich bivre, vollherzige, freisinnige Leute schätze; — und wie glühend der ganzen Lumpenpak der Freiheitsfreunde hasse.« (Stuttgart 21. Sept. 1780.) — Hebel's frühere Handschrift hatte, bei mittelmäßiger Höhe der Buchstaben, etwas Weiches, Gemüthliches, durchaus Anspruchloses; man sieht den Buchstaben die natürliche Ursprünglichkeit des Mannes an, der aus ihnen hervorblickt. Später schrieb Hebel etwas niedriger, in die Länge gezogen, seine Schrift zeugt von Unlust zum Schreiben. — Pfeffel, der bekanntlich blind war, diktirte seine Briefe und unterschrieb nur mit seltsam verschlungenen französischen Lettern; man legte ihm ein viereckiges Rähmchen von der Größe seiner Unterschrift auf's Papier und darein schrieb er; seine Namenszüge sind überall fast genau dieselben. — Müllner schrieb mit französischen Lettern, so wie er auch mehre seiner Schriften mit solchen drucken ließ; seine Züge haben etwas Starres und Trockenes.

Zschokke macht schnörkelhafte Anfangsbuchstaben, wie denn auch seine Unterschrift sonderbar verschlungen und unschön ist; sonst ist es leserlich und fließend. — Rückert schreibt ausnehmend klein, wie wohl nicht undeutlich, man sollte glauben er schrieb mit Colibrifederchen; seine französischen Lettern haben mehr Entschiedenheit. — Uhland's Schriftzüge lassen auf einen klaren ruhigen Sinn schließen, sie sind ohne alle Anmaßung und Geschäftigkeit, fest und deutlich. — G. Schwab's Handschrift ist klein und fließend, und hat ein gewisses angenehmes, wohlthuendes laisser-aller. Schwab war als Professor in Stuttgart, Mitredakteur am Morgenblatt und Musenalmanach, Uebersetzer der griechischen und römischen Classikerbibliothek u. s. w. mit Arbeit überladen, und liebt Collektivbriefe an befreundete Correspondenten die an denselben Orte wohnten. — Kottek's Schrift ist ungraziös, die kleinen Buchstaben verschwimmen oft in einander, während die größern weit hinaus ranken, seine kleine Unterschrift sitzt in einem unzierlichen Schnörkelringlein. Kottek spricht auch nichts weniger als angenehm; er lispelt mit der Zunge an und seine Stimme hat wenig Klang. Um vieles herrlicher ist aber der innere Gehalt und Charakter des Mannes und Schriftstellers. — B. von Chezy schreibt elegant, gedrängt, etwas zur linken Seite hingeneigt; das erste Wort jedes Absatzes ist vorgerückt; das Ganze hat ein nettes gefälliges Aussehn. — L. Spindler liebt französische Anfangsbuchstaben und schreibt in letzterer Zeit gedrängter; unter seine französische Unterschrift setzt er einen sonderbar geschlungenen Hantzug. — L. Bechstein hat eine kleine Bibliothekarschrift, die deutlich ist, aber durch die breiten schiefgezogenen Längen Buchstaben, die auf die linke Seite geneigt sind, dem Auge ungefällig werden; er unterschreibt sich französisch. — Gutzkow schreibt ausserordentlich äußerst schnell, der Gedanke läuft der Feder vor; französische und deutsche Lettern folgen in sonderbarem Gemische aufeinander; er liebt Abkürzungen und wenn man über das Ganze hinschaut, so kommen Einem die scharfgespitzten längern Schriftzeichen wie Lanzenreihen vor, die ihre Gegner suchen. — Eine der sonderbarsten Handschriften ist die des Hauptes der jouve Italie: Mazzini (Savoyi); diese winzigkleinen, fast nur angedeuteten Letterchen, die aber nett in regelmäßig von einander stehende Zeilen gedrängt sind, scheinen beim ersten Anblick durchaus unleserlich, besonders wenn man sie gerade vor sich hält; rückt man sie aber etwas von sich und blickt schief darauf, so bleibt auch das kleinste Wörtchen nicht unklar.

Schweizerbilder.

Der Laupener Krieg.

Bern war im vierzehnten Jahrhundert weit entfernt, das zu ſein, was es heute iſt: eine weltberühmte, reiche, regelmäßig gebaute Stadt. Ihre mit Säulenhallen verſehenen Straßen bedecken einen etwa hundert Fuß hohen Hügelrücken, auf deſſen Mitte ſich die prächtige Kathedralkirche erhebt. Eine herrliche Promenade umgibt dieſes Meiſterwerk gothiſcher Baukunſt. Die Aar bildet aus den Bergen eine Halbinſel, deren Geſtad die Verkehrte begränzen. Faſt möchte man glauben, dieſer Fluß verweile mit Wohlgefallen unter den Mauern, deren Geſetzen ſein ganzer Lauf unterthan iſt, von den ewigen Grimſelgletſchern, wo er ſich brüllend aus ſeinem Felſenkerker hervorgedrängt und donnernd ſein Schaumwaſſer an der Handeck hinabſtürzt, bis zu dem lachenden Meyringen-Thale und dem herrlichen Brienzerſee. Geräuſchloſer und ruhiger eilt nun die kriſtallhelle Aar dahin, Interlacken, Neuhaus und ihren üppigen Wieſen vorbei, angeſichts der eisſtarrenden Jungfrau. Dem maleriſchen Thuneriſee die wilden Waſſer des Reichenbachs, Staubbachs und der beiden Lütſchinen zuführend, bewäſſert ſodann die Aar das glückliche, fruchtreiche Thal am Fuße des Rieſen und Stockhorn's und ſchlängelt ſich gen Bern zwiſchen Kirchfeldtannenkonzungen und grünen Rafenplätzen hin, anſchmiegt dieſe Stadt wie mit einem Silberbande, benetzt die Mauern von Solothurn und ſtürzt endlich all' die Gewäſſer, welche der nördliche Abhang der Alpen und der weſtliche des Jura's dem ungeheuern Nordmeere als Tribut ſpenden, in den mächtigen Rheinſtrom. Von mehreren Punkten in der Umgegend Bern's genießt man der herrlichſten Ausſicht nach den Eisgletſchern des Oberlandes, jener ewigen Scheidewand zwiſchen Nord und Süd. Im vierzehnten Jahrhundert war die ganze Stadt gleichſam von einer mauerbrochenen Gartenflur umgeben; die Häuſer waren aus Holz erbaut und eine ungeheure Rieſenmauer, auf die ſich die Esplanade der Domkirche ſtützt, wurde dem Rieſenden als einzige Merkwürdigkeit gezeigt. Ihr Erbauer ſoll Mathias von Steinbach geheißen haben, den eine alte Sage als den Sohn des unſterblichen Erwin's von Steinbach nennt. Ein zahlreicher Adel und mehrere angeſehene Bürgerfamilien theilten ſich in den Beſitz der oberſten Staatsgewalt; die deutſchen Kaiſer waren der Stadt ſehr gewogen und Bern erfreute ſich faſt immer ihres allergnädigſten Schutzes. Hinſichtlich des Selbſtvertrauens in Zeiten der Gefahr, hinſichtlich der Bürgertugend, der Tapferkeit und des Kriegsglückes ſtand Bern nicht hinter dem alten Rom zurück. Dieſe herrlichen Eigenſchaften mußten nothwendig einen ungeheuern Einfluß auf die Zukunft der Eidgenoſſenſchaft üben. Bern trat gar bald in dieſelbe und die Ereigniſſe, welche dieſen Eintritt zur Folge hatten, ſollen nun in nachſtehenden Blättern erzählt werden.

In der Zeit, wo die langen und blutigen Kriege England's gegen das franzöſiſche Herrſcherhaus von Valois begannen, in demſelben Jahre, wo Ludwig der Baier die Kurfürſten zuſammenberief um ſich mit ihnen wegen der über ihn vom Papſt ausgeſprochenen Excommunikation zu berathen, im Jahre 137 nach der Gründung Bern's, brüteten die Herren in Uechtland, Aargau und Burgund den Untergang dieſer Stadt, die, aller Hilfe blos, ihnen eine leichte Beute ſchien. Es geſchah, daß Lehensleute des Grafen von Nidau, aus dem Hauſe Neuenburg, Kaufherren, die unter Bern's Schutz ſtanden, mehrere Kornfuhren wegnahmen. Rudolf von Nidau, ein ausgezeichneter, im Kriege meiſt glücklicher Ritter, war lange wieder die Unglaubigen zu Felde gelegen und mißbrauchte nie ſeine Gewalt zum Nachtheil ſeiner Unterthanen. Die beiden Städtchen Erlach und Nidau verdankten ihm ihre Freiheiten und Ringmauern. Die Grafen von Neuenburg und Gerard von Valengin waren ihm ſehr ergeben, und das Intereſſe Oberburgund's, Savoyen's und Oeſtreich's war mit dem ſeinigen eng verflochten; endlich erfreute er ſich noch der beſondern Huld Ludwig's des Baiern. Etwa um dieſelbe Zeit führte der unverſöhnlichſte Feind der Berner, Eberhard von Kyburg, Klage über ihre Weigerung ſeine Münze anzunehmen. Ludwig gab dieſen Klagen gern Gehör, denn es war noch gar zweifelhaft, ob ihn die Berner als deutſchen Kaiſer anerkennen würden oder nicht, theils weil ſie ſich zur Welfenpartei hielten und dem Papſt anhingen, theils weil ſie jedes Joch mit Unwillen und Murren trugen. Die Herren und ſelbſt Abgeordnete von Solothurn kamen auf der Burg Nidau zuſammen. Dort wurde beſchloſſen, das ſtolze Bern, das beſtändig wieder den Adel zu Felde lag und deſſen Gewalt dem Volke einzuräumen trachtete, gänzlich vom Erdboden zu vertilgen.

Darüber erſchracken nun die Berner nicht ſehr. Der ehrwürdige Johann von Bubenberg berief den Rath zuſammen und in einer ruhigen, würdigvollen Sitzung wurde beſchloſſen: gerechte Forderungen anzuhören, aber Gewalt mit Gewalt zu vertreiben. Eine gütliche Zuſammenkunft wurde demnach den Adeligen vorgeſchlagen: ſie fand zu Burgdorf ſtatt. Hier begehrte vorerſt Gerard von Valengin unbedingte Anerkennung Ludwigs des Baiern als deutſchen Kaiſer; für ſich ſelbſt aber als Entſchädigung 300 Mark Silber; Eberhard von Kyburg forderte die Herrſchaft Thun zurück, unter der Drohung keinen

seiner Lehensleute ferner den Ankauf des Berner Bürgerrechts zu gestatten. Rudolf von Ria klagte sehr über den Ungehorsam, den eben dieses Recht unter seinen Leuten nähre und verbreite. Der Graf von Greyerz beschuldigte die Stadt, die beiden Brüder von Weissenburg, seine Vasallen, in Schutz genommen zu haben und verlangte von ihr die Tilgung aller ihrer Schulden. Die Freiburger endlich unterstützten diese Forderung, hinzufügend, der Kaiser habe sie beauftragt, Laupen als ein Reichslehen zurückzunehmen. Hierauf erwiederten nun die Berner: Sie würden Ludwig den Bayer anerkennen, sobald er sich mit dem Papst ausgesöhnt habe, auch Thun dem Grafen von Kyburg gegen Zahlung seiner Schulden zurückstellen, mit welcher Summe sie die Grafen von Greyerz, hinsichtlich der Herren von Weissenburg, ihre Vasallen, befriedigen würden. Was aber die Rückgabe Laupens betreffe, so scheine sie ihnen schon, als von einem noch nicht anerkannten Kaiser ausgehend, ungültig. Die Ertheilung des Bürgerrechts möge wie bisher so ferner fortbestehen, weil sie wie ein Vorwand gewesen Leibeigene ihren Herren abtrünnig zu machen. Nach dieser Erklärung gieng man auseinander. Die Berner suchten noch in einer besondern Unterredung die Freiburger auf friedlichere und freundschaftlichere Gesinnungen zurückzuführen; aber ihre Abgeordneten, die mit denen von Freiburg zu Biamont zusammengetroffen waren, versicherten bei ihrer Rückkehr, von dieser Seite wäre nichts mehr zu hoffen. Die Feindseligkeiten begannen wie immer mit Raub und Plünderung, indeß sich die Herrn sammelten. Aus dem Aargau, Schwaben und Elsaß eilten Völker herbei: siebenzehnhundert adelige Herren, zwölfhundert Ritter, fünfzehnhundert Zusknechte und dreitausend Pferde zogen heran; die erschrockenen Berichte bezeichneten ihren Weg. Bern setzte sein Vertrauen in seine altbewährte Tapferkeit und in die Gerechtigkeit seiner Sache, indeß sich die Adeligen in den lächerlichsten Drohungen und Schimpfreden gefielen.

Die Hauptanstrengungen der Feinde waren gegen Laupen gerichtet. Anton von Blankenburg, der im Städtchen befehligte, verlangte schleunige Hülfe. Die Berner begriffen gar wohl, wie sehr viel daran gelegen sey, jede Aeußerung von Furcht zu unterdrücken. Im Rath erhob sich der Alschultheiß Johann von Bubenberg und schwur, eher Gut und Leben zu verlieren als Laupen aufzugeben, und von glühender Begeisterung entflammt, schworen es ihm die Rathsherren und alle Bürger einstimmig nach. Nun wurde geordnet, daß von zwei Brüdern je einer nach Laupen ziehen müsse und sechshundert wohlbewaffnete Männer gingen sogleich dahin ab. Rudolf von Mayleren trug der Stadt Banner. Nachdem die Verbündeten Laupen eingeschlossen hatten, zweifelten sie nicht mehr an dem Gelingen ihrer Unternehmung und überließen sich einer blinden Sorglosigkeit. Als sie alle beisammen waren, wollte Johann von Savoyen gen Bern reiten, um zu vermitteln, wie ihm sein Vater geboten; aber die Widersachen unter ihnen ergriffen den Zügel seines Pferdes und hielten ihn zurück, bittend er möge nun für seine Freunde eben so tapfer kämpfen, wie in Flandern für den Frankenkönig.

Bern war jetzo in der Zahl eines obersten Anführers versehen; unter seinen Kriegern befanden sich zwar viele ausgezeichnete Männer, aber auch nicht Einer der Selbstvertrauen genug in sich fühlte um den Oberbefehl über ein geregeltes Heer zu übernehmen, zumal in so kritischen Augenblicken. Indeß man noch Rathe pflog und jeder den ihm angetragenen Oberbefehl bescheiden ablehnte, kam Rudolf von Erlach zu Pferd in die Stadt. Er stammte aus einem adeligen Hause, das Bern mit Stolz unter seinen Erbauern nennt. Sein Vater, Ulrich von Erlach, war der hochgefeierte Sieger am Donnerbühl. Obgleich noch in voller Kraft der Jahre, beschäftigte er sich meist mit Ackerbau, zu welchem Zweck er vom Schultheißen Bubenberg und vom Grafen von Aarberg viele Ländereien an sich gekauft hatte. Er war zugleich Lehensmann des Grafen von Nidau, der ihm jedoch freigestellt hatte gemeinschaftliche Sache mit Bern zu machen, da er der Stadt Bürger sey. »Was liegt mir doch dran,« sagte der Uebermüthige, »ich habe zweihundert Helme und hundert vierzig Ritter, und kann also schon einen Mann entbehren!« »Gut,« erwiederte Erlach, »ich nehme diesen Titel Mann an, und werde als solcher zu kämpfen wissen.« Erlach's Ankunft zu Bern rief den Bürgern all' die glorreichen Erinnerungen des Siegs am Donnerbühl ins Gedächtniß zurück: sie ernannten ihn zu ihrem Feldhauptmann und Bubenberg überreichte ihm das Banner. Sogleich begann Erlach die Bürgerschaft also anzureden: »Ich habe sechs offenen Feldschlachten beigewohnet und jederzeit gesiegt, wie die geringere Anzahl über die stärkere obsiegte. Mannszucht, das ist das große Erfolgsmittel, ohne welches auch die löwenmüthigste Tapferkeit nichts vermag. Ihr seyd als freie Männer geboren und ihr werdet es bleiben, aber nur unter einer Bedingung, Gehorsam gegen eure Obern. Ich fürchte keinen Feind: Gott und Ihr mögen mir Zeuge seyn! Drum wer' ich mit Euch den Kampf bestehen, glücklich wie mein Vater am Donnerbühl!« Jeder hob seine Hand empor und schwur ihm zu gehorchen auf Leben und Tod, ohne Widerspruch und in Allem.

Der tapfern Gegenwehr Blankenburg's ungeachtet, befand sich Laupen in der äußersten Gefahr; die Lebensmittel giengen aus und die Kriegsmaschinen begannen mit Erfolg gegen die Mauern zu wirken. Bern hat um Hülfe bei den Kantonen. Johann von Attinghausen sammelte die Männer von Uri; Wymann die

Schwyzer. Wilhelm Tell und Stauffacher machten dieser Zug mit. Neunhundert Krieger kamen über den Brünig herüber in die reizenden vom Thuner- und Brienzersee bespülten Thäler. Als Erlach sie fragte, wenn und wie gekämpft werden solle, riefen sie einhellig: «Sogleich und bis zum letzten Blutstropfen!» Solothurn, obgleich von den Oestreichern selbst hart bedrängt, stand den Bernern treu zur Seite. Am 30. Juni, in der Mitternachtsstunde, ward das Zeichen zum Aufbruch gegeben, nachdem der Priester Johann Basewind die Krieger alle angeredet: «Der Feind ist stolz auf seine Uebermacht, aber Gott demüthigt den Stolzen und krönt die Tapferkeit mit Sieg. Wer im Kampfe für's Vaterland stirbt, der gewinnt den Himmel und dem Ueberlebenden wird ewiger Ruhm und Freiheit. Der 9. Burgunderkrieg und noch so viele seiner Märtyrergenossen haben sich den Himmel erstritt, dadurch daß sie ihr Leben freudig einer gerechten Sache opferten!»

Das Heer bestand, außer den neunhundert Eidgenossen, aus dreihundert Hastithälern, dreihundert Siebenthälern, achtzig Geharnischten aus Solothurn und dreitausend Bernern. Der Priester Basewind eröffnete den Zug, das heilige Sakrament tragend. Tiefe Mitternacht lag rings auf der ganzen Gegend, aber der Mond leuchtete hell auf ihren Weg nieder. Von den Mauern herab warfen ihnen die Weiber und die Kinder einen letzten Abschiedsblick zu: es waren ja ihre Väter, ihre Gatten, die in den ungewissen Kampf eilten; eine Windung des Thals entzog sie bald ihren Blicken. Schultheiß Bubenberg und die Aeltesten im Rath blieben in der Stadt zurück, um über ihre Sicherheit zu wachen. Eine Menge Volks, Weiber, Kinder und Greise, drängte sich in die Kirchen, vor den Altären den Sieg zu erflehen; alle wünschten und fürchteten zugleich das Ergebniß des Tages.

Erlach langte in guter Ordnung vor Laupen an und lagerte sich gegen Mittag auf dem Bramberge; ein Wald deckte seinen Rücken. Einzelne feindliche Reiter kamen ganz nah an die Schweizer herangesprengt, Schimpfreden und Drohungen ausstoßend. Die Waldstädte, Oberhasli, Siebenthal und Solothurn bewarben sich um die Ehre den ersten wüthenden Angriff der Reiterei auszuhalten. Erlach selbst mit seinen Bernern zog gegen das feindliche Fußvolk heran. Er hatte dazu vorzugsweise die allzeitschlagfertigen Zünfte der Gerber und Metzger ausgewählt. «Wo sind sie nun,» redete er sie an, «jene lustigen Gesellen, allzeit vorne dran bei Spiel und Tanz? Ihnen gebührt heute die Rettung Bern's! Hierher mit dem Banner, hier ist Erlach!» Und herbeistürzend rufen die begeisterten Jünglinge: «Da sind wir und mit Euch wollen wir kämpfen!»

Zuerst griffen die Schlachtern, jeder mit drei Spießen, den Feind an, zerrissen seine Reihen und zogen sich dann schnell zurück; eiserne Heerwagen brachen zermalmend in die Rotten ein. Die darauf befindlichen Krieger konnten sich nicht schnell genug zurückziehen; dadurch entstand eine augenblickliche Unentschlossenheit. Das Zurückweichen der Schlachtern täuschte die Unerfahrenen, sie fühlen erschreckt dem Walde zu; da Erlach solches sah, rief er freudig aus: «Freunde, nun sind wir des Siegs gewiß, da uns die Feigen verlassen haben!» Und hoch empor flatterte das Banner in seiner Hand, und ein neuer ungeheurer Angriff wälzte sich auf das feindliche Fußvolk heran. Der allzubeschränkte Raum erlaubte dem Feind nicht seine Streitmassen gehörig zu entwickeln. Hier entlief Fulldorf's erkorene Hand das Banner von Freiburg und um ihn her sanken viele Tapfern. Nichts vermochte die Berner Heldenjugend außer Fassung zu bringen; sie zwang die zahlreichen Feindeshaufen zum Rückzug und endlich zur regellosesten Flucht. Die Schweizer waren zuerst in Gefahr gewesen von der Reiterei überwältigt zu werden, aber bald sich ermannend, ihre Schlachtreihen an einander schließend und von der Schlauheit einen wirksamen Gebrauch machend, trieben auch sie endlich die dichten Reitermassen in die wilde Flucht. Rudolf von Ringo und Gerard von Valengin fielen nicht weit von einander. Dasselbe Schicksal traf auch Johann von Savoyen, den sein Vater als Vermittler hergesandt hatte und den er nun umsonst zurückerwartete. Drei Grafen von Greyerz und noch elf andere Grafen fanden den Tod, und noch auf der Flucht kam eine Menge gemeiner Krieger um. Als der Baron von Blumenberg solches erfuhr, rief er: «Gott möge Blumenberg bewahren solche Männer zu überleben!» Und sich mitten in den Feind stürzend, fand er den gewünschten Tod im dichtesten Handgemenge. Die ganze Gegend war mit Waffen und Leichen überstreut. Siebenundzwanzig Banner hatten die Eidgenossen erbeutet.

Als die Krieger von der Verfolgung zurückkamen, fiel das ganze Heer nieder, Gott für den herrlichen Sieg zu danken. Erlach seinerseits dankte den Eidgenossen im Namen Bern's für ihre thätige Hilfe und Mitwirkung bei dieser Gelegenheit, mit Worten: «Wenn unsere spätesten Enkel von diesem Siege vernehmen, so werden sie gewiß den Werth der Einigkeit mehr und mehr schätzen lernen: sie werden nie vergessen, was ihre Väter gewesen sind!» Das Heer lagerte über Nacht auf dem Schlachtfelde und am andern Morgen war es wieder der Priester Basewind, der den Zug eröffnete; hinter ihm wurden die erbeuteten Banner, Waffen und Rüstungen getragen. Nach Bern zurückgekehrt, legte Erlach den Oberbefehl nieder, zufrieden, gleich seinem Vater, die Republik gerettet zu haben. Bern und die Waldstädte gelobten sich ewige Freundschaft und

den Kriegern wurde für den erlittenen Verluſt eine Entſchädigung gereicht. Zur ewigen Erinnerung an dieſen Siegestag, wurde ein jährlicher feierlicher Umzug und Geldvertheilung unter die Armen verordnet.

Hiermit war jedoch der Krieg noch nicht zu Ende. Der Herr von Burgiſtein hatte die falſche Nachricht von der Niederlage Bern's erhalten und darüber ſeine Freude bezeugt. Zur Rache zerſtörten die Berner ſein Schloß und tödteten ihn. Nun zogen die Freunde des Grafen belagernd vor Bern und gedachten die Stadt auszuhungern; die ganze Umgegend wurde rein von ihnen ausgeplündert. Auf dieſe Weiſe gewöhnte ſich die Jugend allmählig an das kriegeriſche Leben. Man führt als Beweis ihres Eifers und ihrer Tapferkeit die Einnahme von Hutwyl, eines dem Grafen von Kyburg gehörigen Städtchens an, das die Reiter erſtürmten, ohne die Ankunft ihres Fußvolks abzuwarten. Laupen hatte auf einem Zug gen Freiburg zweiundzwanzig Mann eingebüßt. Da Erlach ſolches erfuhr, verließ er mit drei Bannern Bern, ohne ſich über ſein Vorhaben weiter auszuſprechen. In der Nähe von Freiburg angelangt, legte er einen Hinterhalt auf den Schönenberg, mit dem Befehl denſelben zu verlaſſen, bis er ſein Schwert ſchwingen würde. Nun zog er auf die Stadt los, ließ ſich zurücktreiben und verfolgen, und gab endlich das Zeichen. Der Feind wurde getäuſcht und von dem Hinterhalte im Rücken gefaßt; er verlor über vierhundert Mann und viele Flüchtlinge ertranken noch in den wilden Fluthen der Saane. Bei dieſer Gelegenheit ſtellte Erlach durch ein faſt zu ſtrenges Verfahren die in Verfall zu gerathen drohende Mannszucht wieder her. Einige raublustige Männer hatten den Hinterhalt zu früh verlaſſen, um Pferde zu erbeuten; ſie wurden umringt und Erlach gebot bei ſtrenger Strafe ihnen nicht zu Hilfe zu eilen. «Sie mögen ein Raub der Feinde bleiben,» ſagte er, «da ſie die Beute der Rettung ihrer Vaterſtadt vorgezogen haben.»

Bald darauf erſchienen die Berner nochmals vor Freiburg, ſtecken die Brücke in Brand, und wenig fehlte, ſo wäre die damals ganz aus Holz erbaute Stadt ein Raub der Flammen geworden. So wußten die Berner ihre Feinde in den engſten anzugänglichſten Schlupfwinkeln anzugreifen und zu bekriegen. Aus jener Zeit ſchreibt ſich auch das bekannte Sprichwort: «Gott iſt Bürger zu Bern geworden!» Während die Berner Jugend Thun belagerte, erſchien plötzlich Ulrichach vor den Mauern der Stadt. Jetzt thaten die Greiſe, was die Spartaner nach der Schlacht bei Leuktra gethan, ſie bewaffneten ihre ſchwachen Arme, und als das Heer verderbliche, war der Feind ſchon beſiegt und entflohen. Die Ohnmacht ihrer Anſtrengungen fühlend, hatten endlich die Freiburger, der Adel und ſelbſt die Königin Agnes um Frieden. Er wurde 1341 zu Oberbuch beſchloſſen.

Der Tugend Erlachs widerfuhr ein herrliches Lob: da es ſich befand, daß die Neuenburger zu ſchwach waren um die Vormundſchaft über die Söhne Rudolfs von Nidau zu führen, ſo wurde ſie dem Sieger von Laupen übertragen, und dieſes Vertrauen täuſchte ſich nicht. Bern gelebte, wie es ſchon vor dem Kriege gethan, ſeinem Lehenshaupt von Nidau das Bürgerrecht zu ertheilen. Nur allein die Grafen von Greyerz traten dieſem Frieden nicht bei und griffen, in Verbindung mit den Herren von Aarau und Latour de Gueſſlen, Johann von Weißenburg an. In einem Gefechte dieſes Krieges trug Peter Wentſchatz das Banner von Bern; er hatte ſich unklugerweiſe zu weit in einem Hohlweg vorgewagt und wurde abgeſchnitten; aber er hieb ſein Banner nicht: obgleich tödlich verwundet, raffte er ſeine letzten Kräfte zuſammen und warf es über die Feinde hinüber ſeinen Freunden zu; es wurde gerettet; dies geſchah im Siebenthal. Die Berner zogen vor Grüningen und zerſtörten dieſe Burg. Peter von Greyerz, der ihr zu Hilfe eilen wollte, kam ſelbſt in große Lebensgefahr; Clarembold und Ulrich mit dem Eiſenarm, deſſen Nachkommen ſich bis heute zu Villars-ſous-Mont erhalten hat, deckten ihn mit ihren Schilden und gewannen ihm die nöthige Zeit, um den Feind von der Seite her anzugreifen; die Berner mußten ſich zurückziehen. Obgleich der ſchwarze Tod den dritten Theil der Bevölkerung der Stadt dahinraffte, ſo beſchloſſen doch die Berner ihrem Bannerherrn, Wentſchatz, der im Landrechte gefangen war, zu rächen. Es war damals eine traurige, ſchreckensvolle Zeit: Baſel ſah zwölftauſend ſeiner Bewohner dahinſterben; die Kirchhöfe reichten nicht mehr hin die Menge der Leichen aufzunehmen, und die Todtengräber konnten ſie nicht mehr alle begraben. Es bildeten ſich zahlloſe Schaaren von Flagellanten oder Geiſelbrüdern, in der Abſicht durch körperliche Strafen ihre Sünden abzubüßen; überall wurden die Juden unbarmherzig verfolgt und getödtet. Indeß ſo die Einen die Furcht vor dem Tode zu Bußübungen, die Andern der Aberglaube zu Grauſamkeiten trieb, ſtürzten ſich noch Andere, einen entgegengeſetzten Grundſatz befolgend, in die zügelloſeſten Ausſchweifungen um doch ein ſo flüchtig dahineilendes Leben wenigſtens noch recht zu genießen. Vier Berner Krieger ſtolzirten die Bußbrüder, tanzten mit den Siebenthaler Mädchen, ließen dann wieder Sturm und eroberten die Veſte Laubeck. Peter von Greyerz; erſchickt endlich Frieden, aber er mußte ſeine feſte Burg Banel im Saalenlande zerſtören. Ihre hohen, ungeheuer dicken Mauern, mit alterthümlichen Tannen bewachſen, erregen noch heute die Bewunderung des Wanderers. So ſtand Bern, nach dem Laupener Kriege, der es dem Untergang nah gebracht, gefürchteter als je da.

de Goldberg (Th. A.)

Kleine Chronik.

— Béranger wird seit einiger Zeit häufig in's Deutsche übersetzt, wiewohl er unter allen französischen Dichtern derjenige ist, dessen Individualität dem deutschen Genius am fernsten liegt. Unser Chamisso's und Gaudy's Bearbeitung, erschienen im vorigen Jahre wieder zwei neue, die eine von Andeuty, die andere von Rathusius.

— Lord Brougham soll ein Drama in Arbeit haben: »Das Leben in Paris, oder der Schulmeister in der Fremde;« man ist höchst gespannt auf diese Erscheinung.

— Von G. Schwab sind nun die »Sagen des klassischen Alterthums« mit dem dritten Theile vollständig herausgekommen. A. Schreiber, der trotz seiner 74 Jahre ein noch thätiger Literator ist, gab ein zweites Bändchen seiner »Sagen aus dem Rheingegenden.«

— Wie kann im Morgenblatt folgende Stelle vorkommen?.... »in tiefster Brust erzitterte das schöne Lied von Salis, u. s. w.«

»Noch rauscht vom Hain die Silberquelle,
Noch winkt der Blume traulich Grün,
Noch scheint der liebe Mond so helle,
Wie er durch Adams Bäume schien.«

Jeder Schulknabe weiß, daß Holty dies, oder vielmehr nicht dies, sondern also gesungen hat:

»Noch rinnt und rauscht die Wiesenquelle;
Noch ist die Laube kühl und grün;
Noch scheint der Liebe Mond so helle,
Wie er durch Adams Bäume schien!«

— In der Zeitung »für die elegante Welt« liegen die Proben aus einem neuen Trauerspiel von Karl Beck, »Saul« betitelt, das in der Anlage viel von Gutzkow's gleichbetitelten Drama hat.

— Ein deutscher, wohlbekannter Dichter, der sich aber nicht nennen wird, arbeitet seit Sommer 1839 an einer großen dramatischen Dichtung »Moses«, die vor dem kommenden Frühlinge wohl ihre Vollendung gewinnen wird. (Privatkorrespondenz.)

Literarische Anzeigen.

Elsässisches Sagenbuch

aus

Gesängen der Dichter und Volksliedern

gesammelt und herausgegeben

von **August Stöber.**

Mit zwölf Stahlstichen, gezeichnet von Klein, gestochen von L. A. Schuler und in Paris gedruckt.

Durch die günstige Aufnahme der zum vergriffenen Alsabilder und durch die Ermuthigung literarischer Freunde veranlaßt, bietet der Herausgeber seinen Landsleuten zum erstenmale eine vollständige Sammlung unserer elsässischen Volkssagen, die ein allgemeines vaterländisches Hausbuch zu werden versteht, an. Von den Sagen, die in den Alsabildern mitgetheilt, wurden die meisten abgeändert und manche durch ganz neue Bearbeitungen ersetzt, so daß die Besitzer derselben keineswegs hier dasselbe wieder erhalten werden; zudem sind auch von vielen andern deutschen und heimatlichen Dichtern, theils bekannte, meistens aber noch ungedruckte Beiträge aufgenommen worden. Der Herausgeber hatte neben dem Bestreben wo möglich vollständig zu sein, in Mittheilung der Sagen, besonders auch den poetischen Gehalt der Dichtungen im Auge; Sagen, denen derselbe abging, wurden schonungslos bei Seite gelegt. — Die Zugabe der »elsässischen Kinder-, Haus- und Volksliedchen und Sprüche« hat er mit besonderer Vorliebe aufgefaßt; es wurden ihm dazu aus allen Theilen des Elsaßes die reichlichsten und interessantesten Gaben zugesandt. — Künstlerischen Werth erhält das Werk durch die herrlichen Zeichnungen unsres Klein's, der sich dadurch ohne Scheu neben Retsch, Rietz, Neureuther und die ersten französischen und deutschen Künstler stellen kann; das erste Blatt, so wie die vollendeten Zeichnungen haben ihm bis jetzt den allgemeinen Beifall der Kenner errungen. Welche Sorgfalt L. A. Schuler auf den Stich verwendet, beweist dieses erste Blatt zur Genüge.

So wie sich eine verhältnißmäßige Anzahl von Subscribenten gefunden haben wird, soll der Druck beginnen. Das Werk erscheint in zwölf Lieferungen, groß Octav und wird 600 Seiten fassen. Jede Lieferung, mit einem Stahlstiche, kostet im Subscriptionswege 1 Fr.; ohne Stahlstich, 50 Centimes. — Auf gutes Velinpapier wird einer gratis gegeben. — In den Bildern, die in länglichem Quartformat erscheinen, wird ein besonderer Titel und Umschlag folgen, so daß sie auch für sich ein schönes Album bilden. — Ein Probe-Abdruck der Stahlstiche kann in jeder Buchhandlung oder bei jedem Subscribenten-Sammler eingesehen werden. — Man unterzeichnet in allen Buchhandlungen, so wie bei dem Verleger

G. L. Schuler, in Straßburg.

Teutsches Odeon für 1841

herausgegeben von

J. Hub und A. Schreiber.

Diejenigen elsässischen Dichter, welche geeignete Beiträge zu diesem, bereits von der Kritik mit Beifall aufgenommenen Musenalmanach, zu geben wünschen, sind von den Herausgebern gebeten, sie baldigst an den Unterzeichneten abzuliefern. Man bittet, wo möglich jedes Gedicht auf ein besonderes Blatt zu schreiben. Der Druck soll bald beginnen.

August Stöber.

August Stober, Redakteur.

Straßburg, Druck und Verlag von G. L. Schuler.

Inhaltsverzeichniss.

1839.

(Die hinter den Gedichten und Aufsätzen stehenden Ziffern geben die Nummern der Erwinia an.)

I. Lyrische Gedichte; Sprüche; Romanzen und Balladen.

Anna Maria (Wien). Erhebe Dich! 9.
Braun, Ferdinand, (Paris). Zwei Gedichte. 24.
Bube, Adolf, (Gotha). Der Knaben Kreuzzug. 28.
Der Kornfuhrmann aus Rebellingen. 34.
Candidus, Karl, (Strasburg). Trost. 6.
Die Freunde. 6.
Wallbilder. 11.
Tambourliedchen. 20.
Das Mährchen von der schönen Platane. 31.
Jägerlied. 41.
Geibel, Emmanuel: Venedig. 14.
Gotthold (Freiburg im Breisgau). Die Pappel. 37.
H. H. Die Möwe. 20.
Hartmann, Karl. Frieder., (Strasburg). Jubelfeier. 27.
Hirtz, Daniel, (Strasburg). Glaubensmuth. 22.
Empfindungen auf dem Münster. 26.
Der Fürstenring, Sage. 38.
Hub, Ignaz, (Hamburg). Türkische Klänge. 3.
Des Königs Plagegeist. 17.
Der Schattenspäher. 33.
Kilzer, Wilhelm, (Frankfurt a. M.). Treue Liebe. 19.
Am Rheine. 36.
Vaterlandsliebe und Muttersprache. 40.
Zur Abendzeit. 42.
Das kranke Herz. 42.
Klein, Theodor, als Pseudon. Karl Wild, (Strasburg).
Das Münster. 26.
Wanderers Nachtlied. 29.
Wanderers Rückkehr. 30.
Napoleon. 41.
Kalemann, Rudolf, (Lemgo, in Lippe-Detmold).
Erinnerung an Pyrmont. 42.
Kurz, Herman, (Busch, bei Weiblingen).
Stufen der Menschheit. 16.
Lamey, August, (Strasburg). Die junge Tänzerin. 8.
Mühl, Gustav, als Pseudon. H. Ottmar, (Strasburg).
Die Trauerweiden. 14.
Das Stiergefecht. 40.
Nesler, Friedrich (Laufane).
Der Todtenfee, Schweizersage. 2.
Theodorr, Romanze. 30.
Rodnagel, August, (Darmstadt).
Der Leu und die Giraffe. 25.
Otte, Friedrich, (Mülhausen). Mond und Sterne. 42.
Der Sarg. 42.
Palmer, August. Stoff genug! 41.
Die Lichtputzscheere. 41.
Plönnies, Luise von, (Darmstadt). Die Welle. 7.
Die Jungfrau und die Blumen. 23.
Sch. L. (Strasburg). Gedichte zum Münsterjubiläum. 29.
Schlude, Anton, (Hausen, im Schwarzwald).
Nachklang. 12.
O es war ein schöner Tag! 42.
Schnezler, August. Bilder und Sprüche. 7. 8. 10.
Stöber, Ehrenfried. Nachgelassne Sonette. 42.
Stöber, Adolf, (Mülhausen). Diesseits und Jenseits. 5.
Der Todestag des Herrn, Romanze. 13.
Sprüche. 15.
Frühlingsgedichte. 21.
Die Glocken bei der Enthüllung des Schiller-Monuments. 27.
Wachtelschlag. 29.
Die halboffene Rose. 35.
Der Dichter auf dem Kirchhofe. 39.
Der Bäume Gedanken. 41.
Nach der Weinlese. 41.
Mein Thal. 41.
Stöber, August, (Buchsweiler.)
Die böse Stiefmutter, Volksmährchen. 1.
An ein Mädchen. 8.
Täuschung. 10.
In den Bergen. 10.
An einen Dichter. 11.
Aus dem Leben. 22.
Münstergedichte. 25.
In ein Stammbuch. 28.
Die Plünderer. 36.
Herbstgedichte u. s. w. 40.
Die Helden. 41.
Das Mährchen vom Fürchten-Lernen, ein Schwank. 42.
Wittich, Ludwig, (Darmstadt).
Der Magister von Krähspitz. 4.
Demoiselle Marly, Ballade. 32.

II. Elsässische Volkssagen.

Otte, Fr. Die Zauberin. 5.
Der Herrenthurm bei Colmar. 34.
Ottmar (Gustav Mühl). Die Schlänglein im Kronthal. 16.
Stöber, Adolf. Ueberfall auf Lützelstein. 11.
Stöber, August. Der Knappe von Uhrweiler. 8.
Der Maidebrunn. 19.
Ueberach. 28.

III. Dramatische Dichtungen.

Die Liebhaber aus Angora, Lustspiel in 1 Akt, von Aug. Schnezler. 6.
Scene aus dem Drama Alexander, von A. Weill (Paris). 10.
Scenen aus dem Drama der Tannhäuser, von A. Palmer. 18.
1999, Lustspiel in 2 Akten, von A. Palmer. 40.

IV. Kleine Erzählungen; Novellen, u. s. w.

Der Schatz von Greifenstein, von Aug. Schnezler. 1—2.
Der Punsch, Notturno, von G. Lafner (Aug. Stöber). 4.
Der Professor, Novellette, von Antonie Walter. 5.
Andre, der glückliche Hutmacher der je gelebt, von A. Weill. 7.
Der Ueberfall im Walde, von G. Lafner. 8.
Leyndchen, Erzählung aus der neusten Zeit, von A. Weill. 9—11.
Der Bibliothekar, Mährchennovelle, von Aug. Schnezler. 14—17.
Dettienne's Abenteuer, aus dem Französischen von K. F. Hartmann. 18.
Der Uhrmacher von Pambol, aus dem Französischen von Th. Klein. 19. 20.
Ein Tag in Venedig, aus dem Englischen von Karl Ott. 21.
Der Friedhof in Bingerl, von Aug. Schnezler. 27.
Der Kaper von Dunkirchen auf Helgoland, Novelle von Paul von Ibenhof. 22—36.
Jahona, aus dem Französischen, von Th. Klein. 31.
Die Neujahrsnächte, von Aug. Palmer. 37—40.
Der Student von Padua, aus dem Englischen von K. Ott. 41.
Marie, nach den Mittheilungen eines Fremden, von A. Palmer. 42.
Die treue Hand, nach einer schottischen Volkssage, von A. Palmer. 42.

V. Bilder und Humoresken.

Censurspäße von C. von der Haide. 6.
Eine neue Zeitschrift, von Aug. Schnezler. 8.
Ein Traumbild aus Goethe's Leben, von Aug. Schnezler. 10.
Ueber das Raufchen der Bäume, von Aug. Schnezler. 16.
Erwinia-Walzer, von Aug. Schnezler. 19.
Strauß, von Aug. Schnezler. 19.
Aus A. Weill's Reise durch den Mond. 20.
Rudolf von Harpolingen, von S*. 12.
Gränliche Betrachtungen über das Grauen u. s. w., von Aug. Palmer. 30.
Aus den Papieren eines Lichterziehers. 41.

VI. Literarische und ästhetische Aufsätze; Charakteristik und Biographie; Kritiken.

Der Dichter Lenz im Steinthale, aus Pf. Oberlin's Papieren. 1—3.
Anton Schade, von Aug. Schnezler. 12. 13.
Der Dichter Grabbe, von A. Weill. 15.
Gustav Schwab's Rede bei der Enthüllung des Schiller-Monuments. 21.
Das Nibelungenlied, nach L. Marmier, von Th. Klein. 41.
Briefe von Petrarca, mitgetheilt von H. Kurz. 42.
Briefe von Wilhelmine Müller, Pfeffel und Hebel an Ehrenf. Stöber. 41.
Brief-Reflexion von Lehne. 42.
Ernste Blicke auf die deutsche schöne Literatur, von L. Wittich. 7. 8.
Deutsche Zustände: 1) Deutsches Wort. 42. 2) Deutsche Lyrik. 28. Von Aug. Nodnagel.
Gemüth und Sentimentalität von Adolf Stöber. 9.
Ueber Kürze in gebundener und ungebundener Rede, von Adolf Stöber. 24.
Die geistigen Bestrebungen der modernen Römer, von Gottbold. 20.
Thorwaldsen, von Th. Klein. 11.
Beiträge zur Handschrifts Physiognomik, aus dem Telegraphen, mit Zusätzen des Einsenders. 42.
Kritiken: G. A. Frauenschuch, Gedanken über Talente u. s. w. (Aug. St.). 6.
Kallenfels, von Sternberg (A. N.). 21.
Deutsche Sagen von Ad. Bube (W. Kilzer). 34.
La Cathédrale de Strasbourg etc., par Friedrich (G. Mühl). 38.
D. G. Bacherer, Sterne und Meteore in deutscher Zukunft und Gegenwart. (A. Palmer.) 40.
C. F. Gerock, Versuch einer Darstellung der Christologie des Koran. (Aug. Stöber.) 41.

VII. Geschichte; Völker- und Länderkunde.

Der Greifenseer Mordtag, nach Golbery von Th. Klein. 4
Der Freiheitskampf am Morgarten, von Demf. 9.
Der Appenzeller Krieg, von Demf. 17. 18.
Die Schlacht bei Näfels, von Demf. 40.
Die Schlacht bei Bellinzona, von Demf. 41.
Der Laupener Krieg, von Demf. 42.
Das badische Volk, von D. Joseph Bader. 10.
Karls des Großen Reise nach Jerusalem und Constantinopel. 11. 12. 32.
Der Abt von Hirschau, von D. J. Bader. 23.
Der Tod eines Kaisers, von Th. Klein. 29.
Die Feier der Geburt Mohammed's in Algier. 35.
Nouget de l'Isle, von Th. Klein. 36.
Leben, Thaten und Verbrechen Karls des Kühnen, von ihm selbst erzählt, von Th. Klein. 37—39.
Sitten der Frauen in Algier. 40.
Ueberfall der Burg Dumbarton, von Th. Klein. 41.

VIII. Elsässisches.

Beiträge zur Geschichte der Musik im Elsaß und besonders in Straßburg, von Adv. Lobstein, Vater. 3. 4. 5. 41. 42.
Die St. Emmatirche im Münsterthale, von H*. 13.
Peter von Hagenbach, von D. J. Bader. 14.
Elsässische Merkwürdigkeiten alter und neuer Zeit, gesammelt von Aug. Stöber. 15. 16. 20. 22. 23. 27. 28. 40. 41.
Aus den elsässischen Tableaux von A. Weill. 25.
Der Johannistag 1839 auf dem Münster, von L. Sch. 26.
Meister Erwin von Steinbach, von D. J. Bader. 26.
Lebenslauf des Malers Benjamin Zix. 33. 34.
Elsässische Anekdote. 35.

IX. Aphorismen, Wortspiele, u. s. w.

Von: Aug. Schnezler. 1. 5.
—r. 42.

X. Anekdoten; Miscellen, u. s. w.

5. 18. 27. 28. 29. 30. 35. 40. 41

XI. Räthsel, Charaden, u. s. w.

Ceder, Feder, Leder (Logogryph) 1. — Hahn, Hohn, Huhn (Logogryph). 7. — Rothschild (Charade) 9. — Die Kette (Räthsel). 10. — Beil, Lied (Palindrom), 11. — Dattel, Sattel (Logogryph). 11. — Pulverthurm (Charade). 15. — Jenny (Räthsel). 17. — Kauz, Käuzchen (Logogryph). 18. — Wechsel (Homonyme). 24. Rose (Homonyme). 26. — Verschieden (Homonyme). 35. — Stammbaum (Charade). 40. — Bernstein (Charade). 41. — Duo (Charade). 41.

XII. Kleine Chronik.

2. 3. 4. 5. 7. 9. 10. 12. 15. 16. 17. 19. 20, 21. 22. 25. 26. 30. 34. 35. 38. 40. 41. 42.

Musikblatt.

Erwinia-Walzer, von J. G. Lafner (Paris). 18.